



MINISTERIO
DE SALUD

Ministerio de Salud

Región Paracentral de Salud

Informe de Labores y Logros año 2024

San Vicente, enero de 2025

Informe de Labores y Logros 2024

Datos generales de la dependencia

Nombre de la Dependencia que programa:	Dirección Regional de Salud Paracentral
Dirección:	2a. Av. Sur y 6a. Calle Oriente #24 Barrio San Francisco, San Vicente
Teléfono:	2393-2025
Nombre de director:	Dr. Roberto Carlos Renderos Pineda
E-mail:	Roberto.renderos@salud.gob.sv

Denominación, Naturaleza y Funciones según el Manual de Organización y Funcionamiento de la Dirección Regional de Salud

Dirección Regional de Salud	Región de Salud Paracentral	
MISION	Somos la instancia del Ministerio de Salud responsable de la gestión administrativa y de la provisión de servicios en las Redes Integrales e Integradas de Salud (RIIS), con calidad, calidez, eficiencia; enfocados y basados en derecho y las estrategias de Atención Primaria de Salud Integral y abordando junto con los diferentes actores y sectores locales, las determinantes sociales de salud, con participación social en salud e intersectorial, con el fin de mejorar la salud y calidad de vida de la población.	
VISION	Ser la instancia desconcentrada del Ministerio de Salud, que asegure la excelencia en los procesos técnico-administrativos, para la provisión de los servicios de salud a través de las Redes Integrales e Integradas de Salud (RIIS), con la implementación del Modelo de atención integral en salud con enfoque de derechos dirigido a la persona, la familia y comunidad.	
Objetivo general	Garantizar por medio de una planificación estratégica basada en la Política Nacional de Salud, la ejecución y sostenibilidad de la atención integral e integrada del individuo, familia y comunidad.	
Objetivos específicos	1.	Brindar atención en salud a través de las RIIS, en los diferentes ciclos de la vida a la población.
	2.	Verificar la prestación de servicios de salud y salud ambiental en la

Informe de Labores y Logros 2024

Funciones generales		RIIS de forma integral y facilitadora, mediante los procesos de supervisión monitoreo y evaluación.
	3.	Potenciar espacios de participación social en salud y salud ambiental, ejercicios de contraloría por medio del fortalecimiento de capacidades a los prestadores de servicios y a la sociedad civil organizada.
	1.	Elaborar plan operativo anual de la Región de Salud respectiva.
	2.	Dirigir los procesos administrativos y de gestión de servicios de salud, de acuerdo a la misión, objetivos, y las políticas establecidas, para el uso coordinado, racional y eficiente de los recursos asignados.
	3.	Ejecutar el presupuesto asignado y autorizado a la Región de Salud y la División Regional de Salud Ambiental de acuerdo con los objetivos, metas, indicadores y procesos generales establecidos.
	4.	Comunicar, difundir y orientar a los establecimientos de las RIIS, sobre las políticas, normas, protocolos y lineamientos sanitarios por ciclo de vida.
	5.	Coordinar y consolidar la organización de las RIIS, orientadas a mejorar las condiciones de vida de la población a través de la modificación gradual de las determinantes de la salud.
	6.	Coordinar la elaboración e integración del Plan Anual Operativo Regional y sus dependencias, así como el proyecto del Presupuesto Regional y de la División Regional de Salud Ambiental.
	7.	Coordinar la organización de equipos para la supervisión, monitoreo y evaluación integral de la gestión de los servicios de salud de las Unidades de Salud, con base en los instrumentos normativos para atención por ciclo de vida, basados en la Atención Primaria en Salud Integral.
	8.	Integrar y analizar información de vigilancia e investigación epidemiológica y estadística en salud en los diferentes niveles de atención, para la provisión de servicios de salud y salud ambiental.
	9.	Velar por la calidad de la información, procesamiento e informe de los diferentes Módulos del Sistema de Información en Salud (SIS), tanto a Nivel Regional como el Nivel Local, donde se incluye el SIBASI como las UDS, a partir del funcionamiento en RIIS y el análisis respectivo en la búsqueda de mejorar los procesos de salud de los establecimientos.

Informe de Labores y Logros 2024

	10.	Asesorar, supervisar, controlar y evaluar las acciones, de las dependencias que la conforman, para el logro de los objetivos y metas propuestas.
	11.	Control de los recursos humanos y financieros asignados para el funcionamiento de las RIIS, con transparencia y conforme a las disposiciones legales y técnicas.
	12.	Velar por la conservación y mantenimiento de las instalaciones y equipo correspondientes a la Región, los SIBASI y de las UDS de las RIIS, de su área de responsabilidad.
	13.	Elaborar Plan anual de Compras de Medicamentos e Insumos Médicos de la Región de Salud, mantener el abastecimiento de los suministros médicos y no médicos de las UDS, para asegurar la atención de los servicios de salud.
	14.	Coordinar en los espacios intersectoriales e interinstitucionales las intervenciones que contribuyan a brindar soluciones integrales a los problemas de salud y sus determinantes sociales.
	15.	Participar activamente en los Gabinetes Departamentales y Comisiones Departamentales de Protección Civil.
	16.	Coordinar el Consejo de Gestión de Salud de las RIIS Regional.
	17.	Promover espacios de participación ciudadana como mecanismo para garantizar la contraloría social.
	18.	Garantizar los procesos de referencia, retorno e interconsulta con los diferentes niveles de atención de acuerdo con los instrumentos existentes.
	19.	Establecer convenios y otros mecanismos para el apoyo de la gestión y provisión de los servicios de salud, dentro del marco de los convenios generales firmados por el Titular del Ramo de Salud.
	20.	Coordinar a nivel nacional y otras instituciones el desarrollo del recurso técnico para el fortalecimiento de las habilidades y destrezas de los recursos humanos.
	21.	Conducir el Plan de Gestión de Riesgo Regional.
	22.	Dirigir, coordinar e integrar las comisiones, verificando el cumplimiento sus funciones.

Informe de Labores y Logros 2024

	23.	Establecer las coordinaciones pertinentes y las relaciones adecuadas con las organizaciones sindicales y gremiales de salud.
	24.	Conducir los procesos legales relacionados con el ámbito sanitario según su competencia, así como brindar apoyo jurídico referente a las actividades realizadas por las Divisiones Regionales de Salud Ambiental.
	25	Las demás que señalen las leyes, reglamentos e instrumentos técnicos aplicables y las que ordene la Dirección del Primer Nivel de Atención.

Caracterización Socio Sanitaria de Región Paracentral de Salud

Característica	Cantidad
Extensión territorial (en Km ²):	4,533.4 km ²
Número de municipios (según la distribución establecida en la “Ley Especial para la Reestructuración Municipal)	9
Número de distritos (según la distribución establecida en la “Ley Especial para la Reestructuración Municipal)	60

Por proximidad geográfica se atenderá Nuevo Edén de San Juan del Departamento de San Miguel, elevando a 61 los distritos bajo responsabilidad territorial.

- **Componente geográfico.**

La Región Paracentral de Salud está compuesta por 4 departamentos que en su conjunto suman 4,533.4 km², políticamente dividida a partir del 24 de abril 2024 en 9 municipios y 60 distritos. Por proximidad geográfica se atiende al distrito de Nuevo Edén de San Juan que corresponde al departamento de San Miguel, lo que incrementa a 61 los distritos bajo nuestra responsabilidad.

Cuenta con un total de 168 establecimientos de salud, entre los que se incluye un CAE en la Isla Tasajera los que, en el año 2025 de acuerdo con la ONEC atenderán una población de 914,714 habitantes.

1. Departamento de Cuscatlán; cuenta con 743.5 km², catastralmente integrado por 2 municipios, Cuscatlán Norte y Cuscatlán Sur; operativamente el SIBASI de Cuscatlán atiende 18 distritos ya que por acceso geográfico desde el año 2022 se le asignaron 2 municipios del Departamento de La Paz (Paraíso de Osorio y San Emigdio). La población estimada para 2025 en el departamento según ONEC es de 279,062 habitantes.
2. Departamento de Cabañas; cuenta con 1,103.5 km², catastralmente integrado por 2 municipios, Cabañas Este y Cabañas Oeste; operativamente el SIBASI de Cabañas atiende 10 distritos ya que

Informe de Labores y Logros 2024

debido a la cercanía territorial le fue asignado el Distrito de Nuevo Edén de San Juan, Municipio de San Miguel Norte. La población estimada para el departamento según ONEC es de 153,171 habitantes, a estos se agregan 3,628 de Nuevo Edén de San Juan, para un total de 157,199 habitantes.

3. Departamento de San Vicente; cuenta con 1,184 km², catastralmente integrado por 2 municipios, San Vicente Norte y San Vicente Sur; operativamente el SIBASI San Vicente atiende 15 Distritos ya que desde el año 2022 se le asignaron los distritos Jerusalén y Mercedes La Ceiba, del Departamento de La Paz. La población estimada para el departamento según ONEC es de 175,912 habitantes; a estos se agregan 2,686 de Jerusalén y 1,026 de Mercedes La Ceiba, para un total de 179,624 habitantes.
4. Departamento de La Paz; cuenta con 1,502.4 km², catastralmente integrado por 3 municipios, La Paz Este, La Paz Centro, La Paz Oeste; actualmente atiende 18 distritos ya que ha cedido 2 a Cuscatlán y 2 a San Vicente; La población estimada para el departamento según ONEC es de 348,246 habitantes

- **Oferta de servicios y capacidad instalada.**

INDICADOR	Cuscatlán	Cabañas	San Vicente	La Paz
Hospital Regional	0	0	1	0
Hospital Departamental	1	1	0	1
Hospital Básico	1	1	0	0

Informe de Labores y Logros 2024

US Básica	25	23	22	26
US Básica con odontología	0	0	0	0
US Intermedia	17	12	16	21
US Intermedia con laboratorio	6	2	5	6
US Intermedia con FOSALUD (fin de semana y días festivos)	3	4	5	4
US Intermedia con FOSALUD (7/24)	2	0	3	3
US Especializada	1	2	1	1
US Especializada con tratamiento de crioterapia y termocaagulación para lesiones de cérvix	1	2	1	1
US Especializada con FOSALUD (7/24)	0	2	0	1
Centro de Atención de Emergencias (CAE)	0	0	0	1
Centros Rurales de Nutrición y Salud (CRN)	0	0	1	8
Centros de Espera Materna (CEM)	1	1	1	2
Centro Integral de Atención Materno Infantil y de Nutrición (CIAMIN)	0	0	0	0
Casas de Salud	0	0	0	0
Oficina Sanitaria Internacional (OSI)	0	0	0	1
Centro de Atención Integral para Migrante (CAIM)	0	0	0	0
Clínica VICITS	1	0	1	1
Clínica amigable para adolescentes	2	4	1	5
Ciudad Mujer con módulos de SSR	0	0	0	0

Oferta de servicios finales ambulatorios en Primer Nivel de Atención

Servicios finales que ofrece (general y especialista)	US-B= (total de US)	US-I= (total de US)	US-E= (total de US)
Medicina General	96	67	5
Medicina Interna	0	0	1
Ginecología y Obstetricia	0	0	3
Pediatría	0	0	5
Odontología general	0	65	5
Nutrición	0	3	5
Psicología General	0	8	5
Fisioterapia	0	3	5
Medicina Familiar	0	0	1

Oferta de servicios intermedios en Primer Nivel de Atención

o de servicio	US-B= (total de US)	US-I= (total de US)	US-E= (total de US)
---------------	------------------------	------------------------	------------------------

Informe de Labores y Logros 2024

De diagnóstico			
Laboratorio clínico	7	40	6
Hematología	0	27	3
Inmunología	25	27	4
Bacteriología	25	27	3
Parasitología	25	52	5
Bioquímica	25	23	3
Uroanálisis	25	30	3
Imagenología			
Radiografías	0	0	1
Ultrasonografías	0	8	3
Mamografías Diagnósticas	52	59	2
Mamografías de Tamizaje	0	25	1
Otros			
Colposcopia	0	0	0
Electrocardiograma	0	2	4
De tratamiento y rehabilitación			
Cirugía Menor	96	66	5
Terapia Respiratoria	23	12	2
Inhalo terapia	96	66	5
Rehidratación Oral	96	66	5
Inyectables y curaciones	96	66	5
Crioterapias	0	10	5
Termocaagulación	0	10	5
Fisioterapia	0	3	5
Centros Recolectores de Leche Humana	0	2	0
Otros (optometría en USI Cojutepeque)	0	1	0

Recursos humanos del Primer Nivel de Atención

Informe de Labores y Logros 2024

DISCIPLINA	US-B= (total de US)				US-I= (total de US)				US-E= (total de US)			
	2 H	4 H	6 H	8 H	2 H	4 H	6 H	8 H	2 H	4 H	6 H	8 H
Médicos generales	3	1	1	90	11	9	8	186	0	4	0	29
Médicos especialistas	0	0	0	0	0	1	1	1	0	0	0	10
Enfermeras/os	0	0	0	55	0	0	0	102	0	0	0	20
Auxiliares de enfermería	0	0	0	74	0	0	0	112	0	0	0	17
Odontólogos	0	0	0	0	3	15		81	1	1	0	15
Psicólogos	0	0	0	0	0	0	0	7	0	0	0	5
Nutricionistas	0	0	0	0	0	0	0	3	0	0	0	5
Fisioterapistas	0	0	0	0	0	0	0	3	0	0	0	5
Lic. Materno infantiles	0	0	0	0	0	0	0	0	0	0	0	0
Laboratoristas	0	0	0	0	0	0	0	35	0	0	0	15
Promotores de salud	0	0	0	246	0	0	0	284	0	0	0	66
Inspectores de salud ambiental	0	0	0	0	0	0	0	76	0	0	0	13
Promotores anti dengue	0	0	0	0	0	0	0	51	0	0	0	2
Motoristas	0	0	0	0	0	0	0	14	0	0	0	6
Personal de ESDOMED	0	0	0	0	0	0	0	10	0	0	0	4
Personal administrativo	0	0	0	35	0	0	0	172	0	0	0	22
Personal de farmacia	0	0	0	0	0	0	0	8	0	0	0	2
Ordenanzas	0	0	0	3	0	0	0	61	0	0	0	7
Promotor de Nutrición	0	0	0	5	0	0	0	11	0	0	0	0
Promotor Anti malaria	0	0	0	0	0	0	0	29	0	0	0	0
Colaborador de Servicios Varios	0	0	0	38	0	0	0	40	0	0	0	4
Educador para la Salud	0	0	0	0	0	0	0		0	0	0	5
Profesional en Artes Plásticas	0	0	0	0	0	0	0	3	0	0	0	0

Equipamiento Crítico del Primer Nivel de Atención (según lo registrado en instrumento de categorización diligenciado recientemente)

Informe de Labores y Logros 2024

Equipo	US-B = (total de US)			US-I = (total de US)			US-E = (total de US)		
	Total	Buen estado	Mal estado	Total	Buen estado	Mal estado	Total	Buen estado	Mal estado
Ambulancia	0	0	0	38	18	21	4	1	0
Pick up	0	0	0	76	34	42	10	6	0
Motos de Inspectores de saneamiento	0	0	0	0	53	25	28		0
Motos de Supervisores específicos de Promotores de Salud	0	0	0	0	110	40	70	2	0
Motos para uso de laboratorio	0	0	0	0	10	10	2	2	0
Módulo odontológico	6	3	3	72	58	14	8	7	1
Ultra sonógrafo	0	0	0	2	2	0	6	5	1
Electrocardiógrafo	0	0	0	2	2	0	9	7	2
Aparato para inhala terapia	55	35	20	72	61	11	6	4	2
Báscula de adulto	92	88	4	41	40	1	23	22	1
Báscula para niños	137	134	3	101	94	7	23	23	0
Doppler fetal	115	83	32	157	135	22	23	21	3
Tensiómetro	74	69	5	378	355	23	69	69	0
Camiones	0	0	0	5	0	5	0	0	0

Acceso a servicios de salud.

Informe de Labores y Logros 2024

Atención Integral por Ciclo de Vida.

Con la finalidad de garantizar el acceso y cobertura universal de nuestra población, se han realizado diversas actividades cuyo objetivo final era el de garantizar el derecho a la salud y el continuo de atención a las personas, las familias y las comunidades de la región paracentral; los resultados de estos se presentan a continuación.

Situación de la Salud Materna

En relación a la salud materna podemos afirmar que se alcanzaron grandes logros para el pasado 2024 esto como resultado conjunto de una serie de actividades realizadas de manera estratégica, planificadas, dirigidas a tener resultados a corto y mediano plazo y ejecutadas con esfuerzo y trabajo arduo del equipo de salud de la Region Paracentral. Para el año 2024 se estimó que habría cerca de 9,582 embarazos en toda la región, implicando un gran reto la identificación de riesgos y captación temprana, con el objetivo de impactar en la morbi mortalidad materno e infantil. De esos 9,582 embarazos: 3,121 estarían concentrados en el departamento de la Paz, siguiendo con 2,394 embarazos para el departamento de Cuscatlán, Cabañas cuenta con 2,080 embarazos y San Vicente concentra cerca de 1,987 los cuales se esperarían llegarían a feliz término. Concentrándose en un 32.57 % de las embarazadas en SIBASI La Paz y en un 24.98 % en SIBASI Cuscatlán. De enero a diciembre 2024, se logran brindar cerca de: 8.067 inscripciones prenatales alcanzado un 84 %, siendo esta cobertura arriba de lo proyectado para el presente año; Además se logran identificar de manera precoz 5,925 embarazos, alcanzando un índice de inscripción de 73. Casi acercándose a indicador de calidad de 80 % Tabla 1.

Es el SIBASI San Vicente, la Paz y Cuscatlán quienes alcanzan una captación de embarazadas arriba

SIBASI	Embarazadas esperadas	Inscripción		Inscripción Precoz	
		Realizado	Cobertura	Realizado	Índice
CUSCATLAN	2,394	2,018	84	1,478	73
CABAÑAS	2,080	1,632	78	1,204	74
SAN VICENTE	1,987	1,546	78	1,195	77
LA PAZ	3,121	2,871	92	2,048	71
TOTAL	9,582	8,067	84	5,925	73

de 80%, el cual hace que se tenga impacto en la atención preventiva en la embarazada en la Region

Informe de Labores y Logros 2024

Paracentral que concentran el 57% de los embarazos. Es el SIBASI San Vicente quien alcanza un 77% de captación precoz de la embarazada seguido de SIBASI Cabañas con 74 %, SIBASI Cuscatlán un 73% siendo un logro el aproximarse al estándar de 80% que es un indicador de calidad y que impacta en la reducción de la morbilidad materno infantil y pudiéndose observar en la RMM por SIBASI. Además, se brindan 40,843 controles subsecuentes alcanzado una concentración de controles subsecuentes de 6 por embarazada que es lo establecido de acuerdo al modelo de atención prenatal, siendo este un importante logro ya que es el estándar establecido en la Ley Nacer con cariño y se alcanza en el presente año. Se realizan 7,985 controles puerperales y de esos se realizan 6,072 de forma precoz y con una cobertura a nivel regional de 75 %, el cual se logra posicionar en este año más cerca del estándar de calidad del 80% Siendo el SIBASI San Vicente quien se acerca más con un 78%, seguido de SIBASI Cabañas con un 77 %, SIBASI Cuscatlán con 76% y SIBASI La Paz con 75 %.

Situación de la morbi mortalidad Materna

La situación de la Mortalidad materna en la Región Paracentral para este año 2024, se logra tener un impacto reduciendo el número de casos de muerte materna, alcanzando disminuir en un 60% el número de muerte maternas comparados con años anteriores. En este año se cuentan con 6 casos de muerte materna por Sistema de Vigilancia de la Morbimortalidad Materna de la Region Paracentral, de estos casos solamente 3 afectan la RMM. Los otros 3 casos corresponden a casos de muertes tardías, 0 casos de muertes no relacionadas que afectan la razón Materna. En este 2024 se logra volver a estar como Region Paracentral, abajo de la RMM establecida en Ley Nacer con cariño (RMM 24.33) además se logra en este año que 2 SIBASIS su razón de mortalidad materna sea de Cero casos de muerte materna.

SIBASI	MM 2022	Razón MM	MM 2023	Razón MM	MM 2024	Razón MM
SIBASI CABAÑAS	1	25.75	1	31.97	0	0
SIBASI CUSCATLAN	1	19.07	1	22.97	1	22.86
SIBASI LA PAZ	0	0	2	35.27	2	35.12
SIBASI SAN VICENTE	2	60.64	1	36.19	0	0
REGION	4	20.90	5	31.41	3	12.51

Logros y acciones realizadas.

Para poder lograr tener resultados en el componente materno se desarrollaron a lo largo del año una serie de actividades de educación continua, para impactar trabajando bajo un enfoque de riesgo, buscando disminuir el impacto en la morbilidad materna y salud materna, fortaleciendo habilidades y conocimientos en los recursos que brindan atención directa y oferta de servicios. Desarrollados por la región Paracentral de manera directa.

Educación Continua Médicos en Servicio Social

Objetivo: Fortalecer los conocimientos, Habilidades y destrezas para el manejo de la mujer embarazada y disminuir la morbi mortalidad materna en e infantil.

Actividades:

Se desarrollan 20 Talleres en los 4 SIBASI Cabañas, Cuscatlán, La Paz y San Vicente con la participación de 124 médicos.

1. 4 talleres de la Ley Nacer con Cariño
2. 4 talleres sobre los Protocolos de bajo Riesgo para la Atención de la Mujer en El Período Preconcepcional, Parto, Puerperio y al Recién Nacido.
3. 4 talleres en Habilidades Prenatales
4. 4 talleres en Identificación, manejo y tratamiento de la IVU/IV en la Mujer embarazada.
5. 4 talleres sobre Código Naranja / Manejo de los THE del embarazo.

- **Educación Continua Médicos Graduados de micro redes priorizadas.**

Objetivo: Fortalecer los conocimientos, Habilidades y destrezas en la identificación oportuna de factores de riesgo y derivación oportuna y así impactar en la morbi mortalidad materna en e infantil.

Actividades:

Se desarrollan 8 Talleres contado con la participación de médicos graduados de los 4 SIBASI Cabañas, Cuscatlán, La Paz y San Vicente con la participación de 160 médicos.

- 2 talleres de Riesgo Obstétrico (ARO) en Municipios con alta morbilidad materno infantil de la region Paracentral

Informe de Labores y Logros 2024

- 2 talleres de Alto riesgo Reproductivo (CARR) con médicos Micro redes Priorizadas.
 - 3 talleres sobre Código Naranja / Manejo de los THE del embarazo.
 - 1 talleres sobre Código Rojo / Manejo y prevención de la HO.
- **Educación Continua Médicos y enfermeras FOSALUD Unidades de Salud priorizadas.**
Objetivo: Fortalecer los conocimientos, Habilidades y destrezas en el manejo de la emergencia obstétrica (THE/Hemorragia obstétrica) y así impactar en la morbi mortalidad materna en e infantil.

Actividades:

Se desarrollan 4 Talleres contado con la participación de médicos y enfermeras FOSALUD de los 4 SIBASI Cabañas, Cuscatlán, La Paz y San Vicente con la participación de 60 médicos y enfermeras

- 3 talleres sobre Código Naranja / Manejo de los THE del embarazo.
- 1 talleres sobre Código Rojo / Manejo y prevención de la HO.



Educación prenatal





Informe de Labores y Logros 2024

La implementación de la Ley Nacer con Cariño requiere una estructura organizativa que cumpla el reglamento de LNCC. Esta estructura incluye tres niveles: organización estratégica (Equipo Gestor Nacional NCC), organización táctica (gestor regional) y organización operativa (equipos institucionales interdisciplinarios en el SNIS).

Las actividades ejecutadas en la Región Paracentral durante el año 2024 se resumen a continuación:

Actividades	Realizadas	Descripción	Objetivos	Resultados
Reunión INS	2	Formación sobre LNCC, Reglamento LNCC y Maternidades NCC	Fortalecer a gestores regionales y referentes maternos en la interpretación y aplicación de LNCC, Reglamento LNCC y Maternidades NCC	
Rutas de adecuación de servicios de salud bajo la perspectiva LNCC y LCJ	2	Levantamiento de diagnóstico de capacidad instalada para la adecuación de los servicios y elaborar las rutas de adecuación.	Adaptar o desarrollar nuevas áreas de servicio materno infantil para la atención integral de la mujer y recién nacido, conocer la capacidad instalada de los establecimientos y las rutas de adecuación para niñez y adolescencia.	Se socializó el llenado del formulario en los 168 establecimientos y se elaboro las rutas de adecuación.
Actualización de	4	Diagnostico de	Conocer	Se cuenta con un

Informe de Labores y Logros 2024

directorio de educadores prenatales		educadores prenatales por establecimiento, diagnóstico de educadores prenatales activos y acreditados.	capacidad instalada de recursos que brindan sesiones de educación prenatal y de instructores.	total de 203 educadores prenatales, 10 educadores inactivos y se tienen 30 recursos como propuesta para formarse como educadores en 2025.
Monitoreo a la plataforma de registro NCC	12	Revisión de plataforma de registro por SIBASI para conocer el número de mujeres embarazadas registradas, cantidad de sesiones a las que ha asistido.	Monitorear el cumplimiento de las sesiones de educación prenatal en los establecimientos.	Durante 2024 se realizaron 3,278 sesiones de educación prenatal, un total de 3,014 mujeres embarazadas recibieron al menos 3 sesiones (39.8%)
Socialización LNCC y LCJ	1	Retroalimentar en las acciones que el personal de salud debe realizar en las atenciones brindadas que garantizan el cumplimiento de LNCC y LCJ	Fortalecer a recursos de nuevo ingreso en el cumplimiento de la Ley Nacer con Cariño y Ley Crecer Juntos.	28 recursos (7 por SIBASI)
Formación de facilitadores Lineamientos de atención a la mujer con	1	Socializar lineamiento para la valoración del riesgo, tamizajes a realizar, diagnóstico oportuno y abordaje	Formar equipos facilitadores en cada SIBASI con formado por referente médico y	24 recursos capacitados.

Informe de Labores y Logros 2024

trastornos mentales y de la salud mental en el periodo perinatal.		integral.	de enfermería materno, infantil, psicólogo capacitado, referente de salud mental.	
Supervisión Educación Prenatal	10	Monitoreo al desarrollo de sesiones de educación prenatal y de la plataforma de registro de ME.	Verificar el cumplimiento a la programación de sesiones de EP, verificar a través del instrumento la forma como se desarrollan las sesiones.	Establecimientos monitoreados Centro de Espera Materna San Luis La Herradura, Unidades intermedias de San Vicente, San Antonio Masahuat, Cuyultitán, El Carmen, San Rafael Cedros, Tecoluca, Apastepeque y San Luis La Herradura, USB Palacios.

Atención al menor de 10 años

Como Región de Salud Paracentral en el marco de La implementación de leyes «Crecer Juntos», «Nacer con Cariño» y «Amor Convertido en Alimento» ha comenzado a dar frutos, reduciendo los índices de mortalidad infantil, demostrando un compromiso con la atención integral de la salud materno-infantil.

En relación a la salud materno infantil podemos afirmar que se alcanzaron grandes logros para el

pasado 2024 esto como resultado conjunto de una serie de actividades realizadas de manera estratégica, planificadas

Para poder lograr tener resultados en el componente infantil se desarrollaron a lo largo del año una serie de actividades de educación continua e impactar en morbilidad materno infantil perinatal y niñez, fortaleciendo habilidades y conocimientos en los recursos que brindan atención directa y oferta de servicios. Desarrollados por la región Paracentral de manera directa.

Educación Continua a personal médico y paramédicos

Se desarrollaron 8 Talleres en los SIBASI Cabañas, Cuscatlán, La Paz y San Vicente con la participación médicos y enfermeras.

- 8 talleres de lineamientos técnicos en la atención integral al menor de 10 años,
- 8 talleres sobre Atención Integral al prematuro menor de 2000 grs,
- 8 talleres de lineamientos técnicos en la atención integral al menor de 10 años con Síndrome Down.



Nacidos vivos

En la tendencia de los nacimientos 2020-2024, se observa que siempre hay una tendencia a la disminución de los nacimientos. Hasta el 31 de enero del año 2025 como región se ha tenido 10,506. Distribuidos así: La Paz 3,935, Cuscatlán 2900; San Vicente 1,850 y Cabañas 1,821.

Ordenados desde el que reporta mayor cantidad de nacimientos al que reporta la menor cantidad. Hasta el cierre oficial del mes de diciembre se reportan 700 nacimientos menos como región.

Informe de Labores y Logros 2024

Paracentral menos comparado con el 2023.

Prematurez

Para el periodo diciembre 2024 como región se tiene un índice de 7.2 debajo del umbral establecido que es de 8.1 Al periodo han nacido 753 prematuros de los que son 72 casos menos al periodo anterior.

Situación de la morbi mortalidad Infantil

La situación de la Mortalidad Infantil en la Región Paracentral para este año 2024, se logra tener un impacto reduciendo el número de casos de muerte

Departamento	Fetal	Perinatal	Neonatal temprana	Neonatal	Infantil	Menor de 5 años
San Vicente	5.0	9.0	4.0	5.0	9.0	11.2
Cabañas	2.9	6.7	3.8	5.7	9.2	10.5
Cuscatlán	3.6	6.4	2.7	4.1	6.6	7.8
La Paz	5.9	10.0	4.0	4.9	6.5	8.6
Región Paracentral	4.5	8.2	3.6	4.9	7.5	9.2
Meta	5.6	9.2	3.9	5.3	9.0	10.7

Según la clasificación por color de las tasas de mortalidad por cada grupo de se identifica que de los 4 SIBASI que integran la Región son los más afectados Cabañas (Tasa neonatal, tasa de mortalidad infantil y tasa de mortalidad del menor de 5 años), La Paz (tasas fetales, tasa neonatal temprana y perinatal) y San Vicente tasa neonatal temprana y menor de 5 años.

Como Región en la mortalidad fetal, perinatal, neonatal y neonatal precoz; Infantil y menor de 5 años se tienen tasas debajo de la meta nacional clasificándose como verde a excepción de Cabañas, La Paz y San Vicente.

Mortalidad fetal

En este grupo de edad al periodo como región la tasa mortalidad es de 4.5; como región abajo del umbral nacional que es de 5.6.

El SIBASI San Vicente 5.0, SIBASI Cuscatlán 3.6 y Cabañas 2.9 debajo de la meta. El Sibasi La Paz con Tasa de 5.7. es el único que se encuentra arriba del umbral como región 5.9 no así del nacional

5.6 muertes fetales. El total de defunciones de este grupo fue de 73 como región. 2 casos menos en relación al 2023. Los distritos que reportan la mayoría de decesos son Santiago Nonualco, San Vicente y Zacatecoluca. Las principales causas de defunción son: Muerte fetal de causa no especificada 23 casos, anomalías congénitas 12 casos, Feto y recién nacido afectados por compresión del cordón umbilical 1 caso, Hipoxia intrauterina 1 caso, Feto y recién nacido afectados por trastornos hipertensivos de la madre 1

Mortalidad neonatal

En este grupo al periodo como región se tiene una tasa de mortalidad de 4.8, debajo del umbral nacional que es de 5.3. al cierre oficial de diciembre los Sibasi San Vicente, La Paz y Cuscatlán se encuentran abajo del umbral a excepción de. Cabañas con una tasa de 5.7.

Los distritos en los que se concentran la mayor cantidad de casos son: Sensuntepeque, Santiago Nonualco, Ilobasco y Zacatecoluca. Las principales causas de defunciones han sido Prematuridad 16 casos, Anomalías congénitas 9 casos, Asfixia del nacimiento 6 y Sepsis 1.

Mortalidad neonatal temprana

En este grupo de edad al periodo como región se tiene una tasa de mortalidad de 3.6, abajo del umbral nacional que es de 3.9. SIBASI San Vicente 4.0 se encuentran por encima del umbral nacional. En el 2024 se tiene 15 muertes neonatales tempranas menos como Región en relación al año 2023. El departamento de Cabañas se encuentra con una tasa de 3.8 próxima a la tasa nacional. Los distritos que reportan casos son Santiago Nonualco, Ilobasco y Zacatecoluca. Las Principales causas son Anomalías congénitas, Inmadurez Extrema y Asfixia al nacimiento.

Mortalidad perinatal

Como región al periodo se tiene una tasa de mortalidad de 8.2, abajo del umbral nacional que es de 9.2. En este grupo de edad, el único SIBASI que está arriba del umbral es La paz con 10.0, el resto de SIBASI con tasas debajo de la meta nacional.

Mortalidad infantil

Como región en este grupo de edad la tasa de mortalidad es de 7.5, debajo del umbral nacional que es de 9.0. En el detalle SIBASI San Vicente con 9.0 igual del umbral nacional, SIBASI Cuscatlán con 6.6 y SIBASI La Paz con 6.5, por debajo del umbral nacional, Un total de 120 muertes infantiles como Región. A excepción del SIBASI Cabañas con 9.2. En cuanto a la afectación de los distritos

Informe de Labores y Logros 2024

los más afectado son: Sensuntepeque, Zacatecoluca Ilobasco, y Santiago Nonualco. Las principales causas de defunción son Inmaturidad extrema 20 casos, Otros recién nacidos pretérmino 10 casos Asfixia del nacimiento 7 casos, SAM 4 casos, Neumonía 4 casos, Sepsis 3 casos y Choque cardiogénico 2 casos.

Mortalidad menor de 5 años

En este grupo de edad como región se tiene una tasa de mortalidad de 9.2, abajo del umbral que es de 10.7. Los SIBASI que están arriba del umbral nacional son: San Vicente con 11.2, Cabañas 10.5 el resto de los SIBASI con sus tasas se ubican por debajo de la meta.

Los distritos con mayor cantidad de casos son: Zacatecoluca, Sensuntepeque e Ilobasco

Estrategia Crecer y Aprender saludables (CAS)

En el marco de la Política Crecer Juntos la Estrategia Crecer y Aprender Saludables consta de seis ejes estratégicos que contempla actividades que requieren de la coordinación y colaboración entre MINEDUCYT y MINSAL en pro de un enfoque integral de derechos humanos y género, enfocado en la primera infancia y escolares, su integración familiar y comunitaria, y la creación de ambientes saludables para su desarrollo máximo. La estrategia incluye estudiantes desde Parvularia hasta Sexto grado.

Las actividades que para el presente año se realizaron se resumen en el siguiente cuadro:

Actividad	Realizada	Descripción	Objetivos	Resultados
Reunión referentes CAS SIBASI y región	1	Universo de centros escolares, programaciones de visitas, actualización de calendario de visitas MINSAL MINEDUCYT	Dar a conocer las líneas de acción para el desarrollo de la estrategia	Referentes de SIBASI ejecutando las líneas de acción para el desarrollo de la estrategia.
Evaluaciones con referentes de SIBASI y equipo CAS de región.	2	Análisis de avances de las actividades realizadas en centros escolares, registro de actividades en	Conocer el grado de avance y la implementación de la estrategia en centros	No se cuenta con acceso a datos registrados en kobo, inconsistencias en los datos

Informe de Labores y Logros 2024

		SEPS, Drive, datos de kobo, avances por SIBASI, distrito y establecimientos.	educativos.	<p>registrados en SEPS y en drive de DPNA.</p> <p>De enero a abril se han finalizado 304 centros escolares (31.4%) de avance.</p> <p>Un total de 446 centros escolares fueron finalizados (46% de avance). Para octubre se alcanzó un 97% como región de centros escolares finalizados. SIBASI Cuscatlán alcanzó un 88.8% quedando 24 centros educativos sin finalizar.</p>
Supervisiones en centros escolares	13	Monitoreo del desarrollo de actividades de la estrategia en centros escolares a través del instrumento de supervisión.	Verificar el cumplimiento de visitas según calendario, monitorear el desarrollo de las actividades por equipos.	<p>En los 13 centros escolares visitados se encontró equipo multidisciplinario atendiendo a estudiantes.</p> <p>Zatecoluca incorporaba a su equipo recurso de año social en optometría, Tecoluca incorporaba a psicólogo en el equipo CAS del establecimiento.</p>
Supervisiones y asistencia técnica SIBASI	4	Monitorear el avance de los establecimientos, cumplimiento de visitas, registro de actividades de	Seguimiento al plan de mejora de los establecimientos con poco avance el periodo	Se cumplió con las supervisiones a los 4 SIBASI, se revisó registros de SEPS y Drive DPNA.

Informe de Labores y Logros 2024

		Promoción de la salud y le tabulador, avances por establecimiento.	evaluado.	
Supervisiones y asistencia técnica a Unidades de Salud	2	Monitorear el avance de los establecimientos, cumplimiento de visitas, registro de actividades de Promoción de la salud y le tabulador, avances de establecimientos con muy poco avance.	Monitoreo del plan de mejora de los establecimientos con menor progreso en el periodo evaluado.	Establecimientos supervisados: USI Suchitoto y USE Ilobasco.



Escuela de Educación Parvularia Sor Angela Panameño



CE Colonia La Macarena



Programa de desparasitación a población escolar menor de 5 años

La campaña de desparasitación en centros escolares abarca desde estudiantes de 5 años hasta Noveno grado. La frecuencia depende del nivel de infestación de la población. Se administra una dosis única

Informe de Labores y Logros 2024

anual de albendazol 400mg. Para el control y registro, se utilizan los formularios A (registro individual) y B (consolidado) al finalizar la campaña.

Actividades	Realizada	Descripción	Objetivo	Resultados
Validación de universo de centros escolares para la campaña 2024	1	Referentes de campaña validan universo de centros escolares en SEPS, se solicitó cambio de establecimiento al cual estaba adscrito 7 centros escolares	Conocer universo de centros educativos y el establecimiento adscrito a cada centro escolar.	El universo de centros escolares es por SIBASI: 206 Cuscatlán, 259 Cabañas, 227 San Vicente y 283 La Paz.
Informe de saldos de campaña 2023 y estimación de necesidades para campaña 2024	1	Referentes envían informe con saldos al cierre de campaña de albendazol y elaboran cuadro de necesidades	Conocer la cantidad de albendazol por establecimiento para iniciar la campaña y la cantidad total de antiparasitario a utilizar.	
Distribución de albendazol a establecimientos	2	Entrega a USI de albendazol solicitado para distribución a USB de su AGI	168 establecimientos con albendazol suficiente para desparasitar al 100% de estudiantes de 5 años a noveno grado.	Se solicitó para cubrir un 92% de la matrícula para 2024.
Supervisiones a centros escolares	13	Verificar el llenado de formulario A en la visita al centro escolar.	Monitorear la cantidad de estudiantes que recibieron desparasitante en cada visita realizada.	

Informe de Labores y Logros 2024

Supervisiones a SIBASI	4	Centros escolares con 0% de cobertura al período ya que las coberturas por SIBASI deben ser uniformes.	Conocer las causas por las que no se han intervenido centros escolares.	Distritos con mayor número de centros escolares sin cobertura de desparasitación o cobertura menores del 75%
Supervisiones a Unidades de Salud	2	Centros escolares con 0% de cobertura al período	Conocer las causas por las que no se han intervenido centros escolares.	USI Suchitoto y USE Ilobasco.
Asistencias Técnica	5	Asistencia técnica a SIBASI y unidades de salud	Conocer cobertura real al momento se asistencia.	SIBASI Cuscatlán, Cabañas San Vicente y La Paz. USE Ilobasco, USI Suchitoto.
Monitoreo Rápido de Cobertura en centros escolares	4	Entrevista y llenado de formulario de MRC desparasitación en estudiantes de centros escolares seleccionados.	Conocer la cobertura de desparasitación.	Cuscatlán 197 estudiantes (100%), Cabañas 120 estudiantes (95%), San Vicente 207 estudiantes 97%, La Paz 242 estudiantes (99.5%).
Selección de centros escolares para estudio de prevalencia	1	Selección de centros escolares que cumplan con criterios para establecer estudio de prevalencia		Cuscatlán 3 distritos, Cabañas 2 distritos, San Vicente 3 distritos, La Paz 6 distritos.
Evaluación de campaña 2024	1	Avances de campaña 2024		Cobertura de desparasitación al 96% (misma que 2023).

Atención al adolescente

Durante el año 2024, el Programa de Adolescentes se enfocó en varias áreas clave para mejorar la salud y el bienestar de los jóvenes en la región Paracentral. Promoviendo las atenciones a través de servicios amigables para la atención de adolescentes, cuyo objetivo es mejorar la salud y el bienestar de esta población. Estos servicios se caracterizan por ser accesibles, confidenciales y adaptados a las necesidades específicas de los jóvenes, promoviendo su desarrollo integral y garantizando sus derechos a la salud.

Actividades	Realizadas	Descripción	Objetivos	Resultados
Reuniones con referentes de SIBASI y región.	1	Estándares de Calidad Adolescentes.	Levantamiento de fichas de Estándares de calidad Adolescentes.	Se configuraron tabletas a utilizar, se socializo las encuestas a levantar y la metodología a implementar.
Perfil epidemiológico de adolescentes	4	Elaboración de perfil epidemiológico de adolescentes	Conocer la situación epidemiológica de adolescentes.	Se realizaron actividades encaminadas a dar cumplimiento a la incorporación de adolescentes embarazadas al sistema de protección. Un numero importante de adolescentes sufren de

Informe de Labores y Logros 2024

				sobrepeso y obesidad, factores de riesgo modificables para ENTP. Entre las causas de fallecimiento figura el suicidio, traumatismo, ERC y cáncer.
Plan de Acción Propuesta MOMENTUM	1	Socialización del plan de acción con organizaciones que trabajan con adolescentes.	Dar a conocer a organizaciones que trabajan con adolescentes en la región Paracentral.	Participaron representantes de EDUCO, CONAPINA, Plan Internacional, representantes de iglesias, docentes de MINEDUCYT.
Diagnóstico de Servicios Amigables de Adolescentes	1	Establecimientos tipo B 72 unidades de salud y 3 hospitales (Ilobasco, Sensuntepeque y Cojutepeque). Establecimientos tipo C 96 unidades de salud.	Conocer el número de áreas diferenciadas para atención a adolescentes el número y el tipo de servicios amigables.	En total se cuentan con 11 áreas diferenciadas de atención para adolescentes. Por SIBASI se encuentran distribuidas así: Cabañas 6, La Paz 2, Cuscatlán 3. San Vicente no cuenta aún con áreas diferenciadas.
Taller de	2	Capacitar a	Fortalecer a	18 recursos fueron

Informe de Labores y Logros 2024

Teleoperadores		teleoperadores y referentes del programa en la atención de adolescentes	recursos de telecentro en la atención integral de adolescentes (Convocatoria de Unidad de Adolescentes, cooperante Save the Children).	capacitados en total. Participaron recursos región Paracentral, referentes de SIBASI y teleoperadores.
Feria de adolescentes	1	<p>Área 1: Salud se montó 6 estaciones (servicios amigables, nutrición, salud mental, prevención ENT, odontología).</p> <p>Área 2: Oferta educativa (UNICAES, Complejo educativo Pio XII e Instituto Karol Wojtyla).</p> <p>Área 3: Intersectorialidad.</p> <p>Área 4: Rendición de cuentas COINCIDIR.</p>	Promocionar los servicios de salud para adolescentes, motivar a participantes para estudiar carreras afines a la salud, fomentar espacios de intercambio de información para los avances de la propuesta MOMENTUM, conocer las percepciones de adolescentes sobre los servicios de salud MINSAL	Participaron 91 adolescentes de CE Pio XII y del Instituto Karol Wojtyla. Unidad de Adolescentes MINSAL, Save the Children, Comité Interinstitucional de atención a la persona y a la comunidad (Cabañas).
Jornada Secreto Profesional	1	Capacitación a recursos que atienden adolescentes en	Fortalecer a recursos que atienden adolescentes en	Se capacitó a 19 recursos región Paracentral, referentes de

Informe de Labores y Logros 2024

		Secreto Profesional, Lineamiento de atención de emergencias obstétricas bajo una perspectiva de derechos y Leyes de deberes y derechos de pacientes.	Secreto Profesional. (Convocatoria de Unidad de Adolescentes, cooperante Save the Children).	SIBASI y personal que atiende adolescentes.
Supervisiones	7	Evaluación cualitativa y cuantitativa de atención integral al adolescente.	Evaluar el avance en la implementación normativa del programa en los establecimientos	Se supervisaron los siguientes establecimientos Unidades Especializadas de Sensuntepeque y San Pedro Perulapán, Unidades Intermedias de Zacatecoluca, Cuyultitán, Isletas, San Luis La



Socialización Plan de Acción Propuesta MOMENTUM con actores que trabajan con adolescentes (Cuscatlán, Cabañas, San Vicente, La Paz) OEF, Save the Children.

Atención a Enfermedades No Transmisibles Priorizadas

Supervisiones ENTp

Se realizaron 8 supervisiones específicas de ENTp en las cuales se realizó asistencia técnica en cada unidad de salud donde se fortaleció los siguientes componentes:

a) Gestión del médico director y de referente de ENTp

- ✓ Se logro fortalecer la sala situacional, en el análisis de situación de morbilidad y mortalidad de las ENTp, además de realizar un adecuado análisis de los diagnósticos de primera vez de HTA, DM, ERC, epilepsia, Obesidad y Cánceres Priorizados
- ✓ plataforma HEARTS: actualizar y realizar un adecuado análisis en base al porcentaje de paciente HTA controlado (riesgo estándar / alto riesgo).
- ✓ En SIS: realizar una adecuada evaluación de pie diabético en riesgo en aquellos pacientes diagnosticados con Diabetes Mellitus
- ✓ Con respecto al comité de referencia, retorno e interconsulta se fortaleció el análisis de oportunidad, pertinencia, Seguimiento de pacientes, referencias enviadas a Hospitales e I/C de las referencias de ENT
- ✓ Ya se está incorporando en el plan de educación continua las vías clínicas de Hipertensión arterial, Diabetes Mellitus y enfermedad renal, así como medición Automática precisa de la presión arterial a médicos, enfermeras y promotores.
- ✓ Se fortaleció las unidades de salud con la compra de tensiómetros digital, tensiómetro aneroide, hemoglucotest, oftalmoscopio y bascula con tallímetro para realizar un adecuado diagnostico a los pacientes con ENT, así como el seguimiento y gestión para el abastecimiento de medicamentos

esenciales para el tratamiento de personas con ENT dentro de los cuales se encuentra Enalapril, lisinopril, amlodipino, irbesartán, valsartan, Hidroclorotiazida, aspirina, atorvastatina, metformina, Glibenclamida, glimepiride, fenitoína, carbamazepina, fenobarbital, Insulina, alfametildopa, Valsartan/amlodipino y metformina

- ✓ Se fortaleció la adecuada medición glucosa plasmática, creatinina, nitrógeno ureico, colesterol, triglicéridos, hemograma completo, general de orina, tira de albumina/creatinina, , Hemoglobina glicosilada.

b) Atención integral a las personas en relación a las ENT

- ✓ Mejorar las actividades programadas en el plan de promoción de la Salud que corresponde a las ENT, con el apoyo banners, rotafolios, trípticos y que utilicen los materiales audiovisuales educativos además que Cuenten con grupos de autoayuda de personas con ENT (HTA, DM, ERC, Epilepsia) o con factores de riesgo, en el curso de vida.
- ✓ Realiza seguimiento al tamizaje para la detección temprana de ENT (HTA, Diabetes mellitus, ERC) en personas con factores de riesgo e incluirlo en la programación mensual de actividades a partir del En el anexo 7 se verificara el registro de las personas tamizadas con factores de riesgo ENTp, con su respectivo análisis de los resultados del tamizaje para identificación de las personas con una ENT.
- ✓ Incluir los usuarios en la estrategia de receta repetitiva centralizada cumpliendo con los criterios para ser incluidos en la estrategia:

Presencia de una o varias de las siguientes enfermedades:

- Hipertensión Arterial.
- Enfermedades cardiovasculares
- Diabetes Mellitus.
- Enfermedad Pulmonar Obstructiva Crónica
- Asma Bronquial
- Enfermedad Renal Crónica
- Dislipidemias
- Epilepsia (excluyendo medicamento controlado).

Paciente que acepte ser incluido en la estrategia de receta repetitiva, previa decisión informada.

Pacientes que cumplan con los objetivos de control para su enfermedad por un periodo de al menos 3 meses consecutivos.

2.Talleres y Capacitaciones

Informe de Labores y Logros 2024

- ✓ Se realizaron 4 capacitaciones sobre ENT, HEARTS, Cáncer, Cuidados paliativos, salud visual, ostomías, adulto de 20 a 59, adulto mayor con el objetivo de realizar una adecuada implementación de protocolo y lineamientos para atención de ENT y prevención de Cáncer la cual fue dirigida a 124 médicos de servicio social
- ✓ Se realizaron 4 Talleres para el uso, monitoreo, implementación y actualización de plataforma HEARTS en cada SIBASI, con el objetivo Garantizar el adecuado uso, actualización de la información y la calidad del dato de la plataforma HEARTS OPS, en la cual asistieron 168 recursos entre médicos directores, coordinadores y consultantes en servicio social, la cual fue impartida por la DENT, referentes de cada SIBASI y Región.
- ✓ Se realizaron 3 talleres sobre el manejo integral de pacientes viviendo con enfermedad renal crónica 2025 con el Objetivo de Mejorar las habilidades de médicos de atención primaria en la detección temprana y manejo integral de pacientes viviendo con ERC de causas tradicionales y no tradicionales en sus estadios tempranos (G1 a G3a), dirigido a 126 directores de las unidades de salud y médicos consultantes, la cual fue impartida Referentes del programa de cardio metabólica Regional, SIBASI, DENT.

Reuniones

Se realizaron 3 Preevaluación de Indicadores ENT y cáncer con el objetivo Elaborar evaluación trimestral de indicadores en la cual asistieron Referentes ENT de Región y SIBASI

Evaluaciones

Se realizaron 3 Evaluación de Indicadores ENT y Cáncer, con el objetivo Evaluación de avances programáticos y análisis de indicadores para la elaboración conjunta de evaluación regional y plan de mejora realizando monitoreo de las fuentes primarias del sistema de recolección, programación/realización de metas, estimación de personas con ENT(HTA, DM y ERC, así como también el registro de la información en la cual asistieron Referentes ENT y cáncer DENT, SIBASI y Region.





asistencia técnica en cada unidad de salud donde se fortaleció los siguientes componentes:

a) Gestión del médico director o referente de adulto mayor

- ✓ Análisis de los procesos de atención del adulto mayor con el personal basándose en el perfil epidemiológico de morbilidad y mortalidad en reunión de equipo técnico además incorporar el cumplimiento de inscripción y Control Preventivo del adulto mayor, según lo programado en la PAO, en la sala situacional
- ✓ La aplicación los instrumentos regulatorios para la atención del adulto mayor incorporando los Instrumentos para realizar la Valoración Geriátrica.
- ✓ incorporación al plan de educación continua que contenga la temática de atención integral al adulto mayor
- ✓ Activar y darle seguimiento al club del adulto mayor en los establecimientos.
- ✓ La gestión sobre la Disponibilidad del equipo médico básico, insumos y medicamentos básicos para la atención del adulto mayor.

b) Atención Directa a la Persona Adulta Mayor.

- ✓ La aplicación los instrumentos regulatorios para la atención del adulto mayor incorporando los Instrumentos para realizar la Valoración Geriátrica
- ✓ Cumpliendo con los lineamientos de Referencia y Retorno e interconsulta para asegurar el continuo de la atención de la persona adulta mayor.
- ✓ La orientación educativa sobre: derechos del adulto mayor, practica de los estilos de vida saludable, auto cuidado, nutrición, prevención de complicaciones entre otros, así como aplica los Protocolos de Atención de Enfermería y PAE



Supervisión específica del programa de adulto mayor, USI San Rafael Cedros.

Programa de actividades priorizadas en el programa de adulto mayor Region Paracentral de Salud

Salud de las personas adultas mayores	SIBASI Cabañas			SIBASI Cuscatlán			SIBASI San Vicente			SIBASI La Paz		
Inscripciones de adultos(as) mayores de la cohorte de 60 años	217	356	164 %	386	448	116 %	277	494	178 %	530	502	95 %
Controles subsecuentes de adultos(as) mayores (61 años y más).	5323	3116	59 %	8018	4898	61 %	6562	4718	72 %	10818	4675	43 %

Programa Salud Visual

Supervisiones específicas del programa de Salud Visual

Se realizó 1 supervisión de Específicas del programa de salud visual en la USI Santo Domingo, donde se realizó asistencia técnica, donde se fortalecieron los siguientes componentes:

a) Capacidad Instalada

- ✓ Dra. Molina fue capacitada en la realización de agudeza visual y la utilización de las cartillas de Snellen visión lejana y visión cercana, así como el Oftalmoscopio

b) Atención integral al paciente

- ✓ llenado completo de expediente (no se está realizando registro adecuado de evaluación de anexos oculares, registro adecuado de Agudeza visual y registro adecuado de Fondo de ojo), así como Seguimiento a las referencias brindadas en la atención visual
- ✓ La realización de actividades de promoción de la salud y de prevención de la enfermedad para las 5 patologías priorizadas

Talleres y Capacitaciones

Se realizo 1 taller para toma de agudeza visual, ojo rojo, ojo seco y conjuntivitis. Dirigido a 35 recursos entre promotores de salud y personal de enfermería el cual se desarrolló en el Hospital de San Vicente.

Programa Cuidados Paliativos

En la Region Paracentral este programa se desarrolla en las USI San Vicente, USI Verapaz, USI Olocuilta y USI San Luis Talpa, en las cuales cuentan con comité multidisciplinario de cuidados paliativos (Medico, personal de enfermería y promotor de salud)

Encontrando los siguientes hallazgos:

NECPAL positivos:22; USE Olocuilta 8, USI San Luis Talpa 4 y USI Periférica de San Vicente 10, al momento no tiene datos la USE de Verapaz. NECPAL negativos:15;USE Olocuilta 1, USI San Luis Talpa 1 y USI periférica de San Vicente 13, al momento no tiene datos la USE de Verapaz Pacientes pediátricos oncológicos; USE Olocuilta 1 y pacientes no oncológicos USI periférica de San Vicente 9, al momento no tiene datos la USE de Verapaz Pacientes adultos oncologicos;USE Olocuilta 5, USI San Luis Talpa 2 y USI periférica de San Vicente 1, y no pacientes oncológicos USE Olocuilta 2, USI San Luis Talpa 6 y USI periférica de San Vicente 13,momento no tiene datos la USE de Verapaz Referido por promotor de salud desde la comunidad; USE Olocuilta 12, USI San Luis Talpa 1 y USI periférica de San Vicente 4, al momento no tiene datos la USE de Verapaz Reuniones del equipo multidisciplinario; USE Olocuilta 6, USI San Luis Talpa 1 y USI periférica de San Vicente 0, al momento no tiene datos la USE de Verapaz

unidad de salud	No de atenciones	No de atenciones	No de pacientes	No de referencias	No de referencias	No de referencias
-----------------	------------------	------------------	-----------------	-------------------	-------------------	-------------------

Informe de Labores y Logros 2024

	intramural 2024	domiciliares 2024	manejados con tramadol 2024	por promotor de salud 2024	recibidas de UDCP 2o/3er nivel 2024	enviadas a UDCP 2024
US San Luis Tapa	3	18	0	2	0	6
US Olocuilta	37	0	0	15	0	5
US periférica San Vicente	2	17	0	4	2	0
US Verapaz	0	0	0	0	0	0
TOTAL	42	35	0	21	2	11

Fuente: SIMMOW y fuentes primarias de cada establecimiento



Validación de lineamientos de Cuidado Paliativos, con referentes de SIBASI y región, 29 de noviembre del 2024

Programa Salud Mental

Logros del programa salud mental

- Capacitación para mejorar procedimiento de evaluación psicométrica, desarrollada con 20 recursos de psicología de primer nivel y de hospitales.

Informe de Labores y Logros 2024

- 2 formaciones de facilitadores de autocuidado de la salud mental en el ámbito laboral, con 40 recursos multidisciplinario, de establecimientos de salud y hospitales de: Suchitoto, Cojutepeque, Ilobasco y hospital de Zacatecoluca.
- 50 jornadas de autocuidado de la salud mental desarrolladas en los establecimientos de salud de la región.
- Se desarrollaron 2 capacitaciones con 29 recursos para el abordaje de la estrategia de salud mental escolar.
- Una capacitación con 25 recursos para el desarrollo de la estrategia juguemos juntos en el día nacional del juego.
- Se desarrollo una jornada de socialización de lineamientos técnicos para la atención psicosocial en duelo perinatal y primera infancia y el lineamiento técnicos de trastornos mentales perinatales con médicos, enfermeras referentes materno infantiles, referentes de salud mental de SIBASI y psicólogos a nivel regional.
- Se ejecutaron 74 jornadas de Juego “juguemos juntos” desarrolladas por equipos multidisciplinarios conformados por psicólogos, Odontólogos, Nutricionistas, Educadores, Enfermeras, entre otros.
- 12 supervisiones de salud mental, 11 asistencias técnicas y un seguimiento a plan de mejora dirigido a recursos de psicología y artes plásticas de la región de salud.
- Se realizan 14 estudios de casos y sus respectivas asistencias técnicas presentados por psicológicos, presentados por recursos de Psicología y Artes plásticas
- Se programaron y desarrollaron 5 reuniones de trabajo, 4 jornadas de evaluación de indicadores de salud mental a nivel regional y educación continua en el que participaron 28 recursos de psicología, artes plásticas y educadores de salud, que fortalecieron los procesos de formación y actualización en temas pertinentes de salud mental incidiendo en la atención con calidad y calidez a la población.
- Se brindaron 14,765 atenciones psicológicas generales de 16,992 programadas, logrando un 86.8% de cumplimiento, durante el año 2024. de las cuales 1,831 atenciones psicológicas correspondieron a población de la primera infancia (1 a 7 años) y 1,161 atenciones a embarazadas.
- 114 tele consultas psicológica brindadas por 19 recursos de psicología de establecimientos de salud y hospitales a través del telecentro regional.
- En las actividades de promoción y prevención de la salud mental se brindaron 702 charlas, 108 sesiones psicoeducativas, 28 capacitaciones desarrolladas por recursos de psicología y artes plásticas en escenarios educativos, comunitarios y en establecimientos de salud.

Informe de Labores y Logros 2024

- Distribución de materiales didáctico y kits para recursos de psicología de establecimientos de salud y hospitales y de artes plásticas para atención de emergencia por lluvia.
- Se desarrollaron 3 grupos de psicoterapia con 19 sesiones, 3 grupos psicoeducativos, 2 grupos de la estrategia Familia a Familia con un promedio de 4 sesiones por grupo y 2 grupos de autoayuda con el desarrollo de 18 sesiones para el manejo de las adicciones; 69 talleres de arte terapia y 371 intervenciones de terapia lúdica.
- Atención psicológica y en salud mental en albergues en periodo de emergencia por lluvia por parte de referentes de salud mental.



Programa Prevención de Violencia

Logros

- Se realizaron 10 supervisiones de atención a la violencia y 10 asistencias técnicas en diversos establecimientos de la región.
- Se desarrollaron 4 jornadas de capacitación y socialización de lineamientos técnicos de atención integral a todas las formas de violencia con enfoque basado en género, con un total de 92 recursos multidisciplinarios.
- 3 reuniones de evaluación de indicadores de atención a todas las formas de violencia a nivel regional.
- Socialización y elaboración de plan local de prevención de la violencia de establecimientos de salud en los 4 SIBASI.
- Desarrollo de 722 charlas y 3,034 consejerías orientadas a la prevención de todas las formas de violencia a nivel regional.

Informe de Labores y Logros 2024

- Ejecución de 88 sesiones y 38 familias que finalizan la estrategia de familia fuerte y 11 grupos activos de auto ayuda para mujeres afectadas por violencia, con la ejecución de 55 sesiones durante el año.

Programa Víctimas de Graves Violaciones de Derechos Humanos (VIDH)

Logros

- Desarrollo de dos capacitaciones para formación de 38 facilitadores de grupos de atención psicosocial con personas veteranas de guerra y víctimas de graves violaciones a los derechos humanos de establecimientos de salud.
- Se realizaron 48 jornadas de atención psicosocial a población Veterana de Guerra con participación de 324 personas.
- Se desarrolla una jornada de sensibilización sobre memoria histórica del conflicto armado con 15 recursos multidisciplinarios que brindan atención psicosocial.
- Desarrollo de una jornada de autocuidado de la salud mental con 25 recursos que brindan atención psicosocial en establecimientos de salud a población veterana de Guerra y Víctima de graves violaciones a los Derechos Humanos.
- Se realizó visita domiciliar por parte del equipo multidisciplinario de la Región de salud paracentral en caso de Sentencia de la corte interamericana; “Caso Contreras y otros vs El Salvador.”
- Se brindaron 191 atenciones psicológicas a población víctima: 15 de sentencia y 176 a casos del decreto 204.
- Se participó en 4 reuniones nacionales de enlaces de VIDH programadas por oficina de atención a VG y VIDH.

Atención Nutricional

Logros.

Reuniones, evaluaciones y capacitaciones	Objetivos	Logros	Supervisiones y asistencias técnicas
Inducción a estudiantes	Fortalecer las	-Enero 2024 una	Se realizó una

Informe de Labores y Logros 2024

de nutrición en servicio social	capacidades técnico administrativas de estudiantes para el desempeño en la atención a usuarios y otras funciones	capacitación de 2 días dirigida a 2 estudiantes. -Junio de 2024 una capacitación de 2 días a un estudiante.	supervisión específica, asistencia técnica y seguimiento a planes de mejora de cada estudiante
Evaluación trimestral de nutrición	Identificar avances en ejecución de intervenciones de nutrición implementadas.	Se programaron 4 reuniones al año (febrero, mayo, agosto y noviembre) de las cuales se realizaron 3 ya que la reunión de agosto fue suspendida por emergencia por situación epidemiológica por dengue.	Se realizó una supervisión específica de nutrición a cada recurso ubicado en unidad de salud.
Reuniones de educación continua de nutrición	Actualizar a los recursos de nutrición en la operativización de lineamientos técnicos.	Se realizaron 2 jornadas en el año.	N/A
Capacitación sobre antropometría y uso de equipos de bioimpedancia	Socializar el manejo y uso de equipo antropométrico digital y portátil asignado y formar facilitadores para replicas en establecimientos del primer nivel de atención	El nivel rector realizó esta actividad para personal de SIBASI Cuscatlán y Cabañas. Como región se replicó esta capacitación con personal de SIBASI San Vicente y La Paz (115 personas en total).	N/A En visitas de supervisión específica a unidades de salud se verifica existencia y uso de equipos antropométricos.
Jornadas de	Fortalecer el dominio	Se realizó 3 jornadas en	N/A

Informe de Labores y Logros 2024

fortalecimiento sobre lineamientos técnicos de nutrición a personal médico y de enfermería	de lineamientos técnicos de nutrición que se aplican en atenciones preventivas por curso de vida en establecimientos de primer nivel de atención del MINSAL.	cada SIBASI, en total 12 jornadas con personal médico y de enfermería 193 recursos permanentes en total (MINSAL) que brindan atenciones preventivas y curativas a usuarios.	
--	--	---	--

Capacitación de antropometría y uso de equipos



de bioimpedancia y evaluación nutricional. Presentación y uso de tallímetro plegable portátil y bascula digital madre-bebé.

Cafetines Escolares Saludables

Como región se realizaron visitas a 13 centros educativos en los diferentes SIBASI con objetivo de aplicar guía de monitoreo al cumplimiento de la Normativa de tiendas y cafetines escolares saludables.

En los diferentes SIBASI se reportó esta actividad de monitoreo a 39 centros educativos, distribuidos de la siguiente manera: SIIBASI Cuscatlán visitó 21, SIBASI Cabañas 9, SIBASI San Vicente 7 y SIBASI La Paz 2; debiendo aclarar que en SIBASI La Paz se realizaron acompañamientos a algunas visitas del nivel regional.

Centros Recolectores de Leche Humana

Logros en el proceso de implementación de centros recolectores de leche humana en 4 establecimientos de salud del primer nivel de atención.

Reuniones, evaluaciones y capacitaciones	Objetivos	Logros	Supervisiones y asistencias técnicas
Socialización de lineamientos técnicos para la implementación y operativización de bancos de leche humana y centros recolectores de leche humana	Fortalecer las habilidades técnicas del personal de establecimientos para la implementación de centros recolectores de leche humana.	Tres jornadas realizadas en marzo 2024 con 90 participantes (médicos, enfermeras y salud comunitaria) de USI Cojutepeque, USE Sensuntepeque, USE Verapaz y USI San Luis Talpa. Se tuvo apoyo financiero de UNICEF para alimentación y se coordinó con Unidad de la Niñez (MINSAL) para obtener presentaciones y documentos.	-4 visitas con administración regional para asignación de espacios para centros recolectores. -4 visitas de diagnóstico con Dra. Miriam Alvarado (Atención a la niñez) y Lic. Aracely de Trejo (DNPNA). Reuniones de seguimiento y apoyo técnico a USE Verapaz, USE Sensuntepeque y USI San Luis Talpa.
Campaña de recolección de frascos de vidrio	Obtener frascos de vidrio para entregar a unidades de salud que iniciaran como centro recolector de leche humana.	Se logro la recolección de 93 frascos en el periodo de mayo a agosto 2024	En cada SIBASI se hizo la entrega a unidades de salud.
Reunión con autoridades regionales para adecuación de CRLH	Mejorar áreas destinadas a los CRLH en establecimientos seleccionados.	Adecuación de paredes, techos y espacios para el funcionamiento de CRLH.	N/A



Salas de lactancia materna en centros de trabajo.

En 2024 se acreditaron 3 salas de lactancia materna en agencias del Banco de Fomento Agropecuario que corresponden a las sucursales de Sensuntepeque, Zacatecoluca y El Rosario, LP. También, en la Corte Suprema de Justicia se acreditaron 4 salas de lactancia materna en los centros judiciales de Cojutepeque, Ilobasco, San Vicente y Zacatecoluca

Se realizó monitoreo a nueve salas de lactancia materna ya acreditadas; según el siguiente detalle:

SIBASI	Institución	Salas de lactancia supervisadas
Cuscatlán	1.Banco de Fomento Agropecuario 2.Corte Suprema de Justicia 3.Instituto Salvadoreño de Bienestar Magisterial	1.Agencia Cojutepeque 1.Centro Judicial de Cojutepeque 1.Policlinico Magisterial de Cojutepeque
Cabañas	1. Instituto Salvadoreño de Bienestar Magisterial	1. Policlínico Magisterial de Sensuntepeque
San Vicente	1.Instituto Salvadoreño de Bienestar Magisterial 2. Banco de Fomento Agropecuario 3. EDUCO	1. Policlínico Magisterial de San Vicente 1.Agencia San Vicente 1.Oficina San Vicente
	1. Instituto Salvadoreño de Bienestar Magisterial	1.Policlinico magisterial de Zacatecoluca

Informe de Labores y Logros 2024

La Paz	2. Centro Nacional de Registros, CNR	1. Centro nacional de registros de Zacatecoluca.
--------	--------------------------------------	--

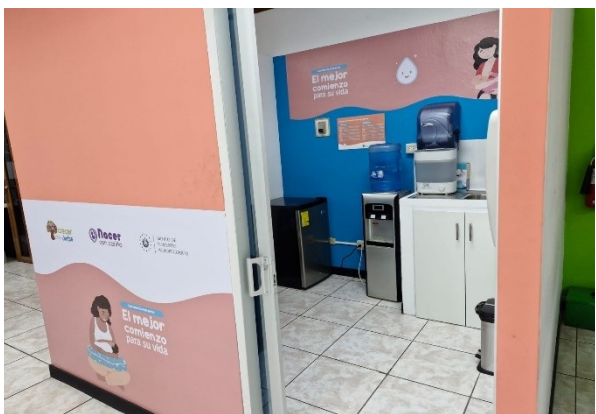

Sala de lactancia materna agencia BFA
Sensuntepeque, Cabañas

Sala de lactancia materna Policlínico
Magisterial de Sensuntepeque, Cabañas

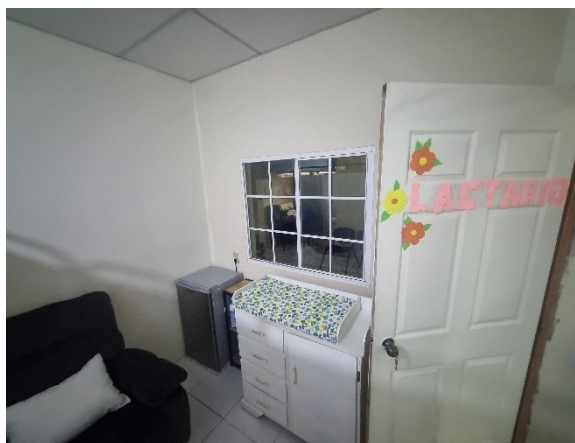

Programas implementados por Unidad de Enfermería

Unidad de Enfermería.

La Unidad de Enfermería de la Región de Salud Paracentral, tiene como misión asesorar, conducir y controlar que los cuidados de enfermería proporcionados a las personas en los diferentes ciclos de vida, sean de calidad, humanizados y libres de riesgo.

El equipo técnico regional de enfermería está integrado por 5 recursos, quienes tienen a su cargo la conducción o apoyo a ciertos programas trazadores en el marco estratégico institucional.

Para el año 2024 las actividades específicas de enfermería que se llevaron a cabo para dar cumplimiento con las actividades de gestión inmersas en la Programación Anual Operativa de enfermería, son las siguientes:

- Reunión regional de enfermería, con la participación de enfermeras regionales, supervisoras de SIBASI y jefaturas de Hospitales de la RIIS.
- Reunión regional de equipo técnico de enfermería.
- Evaluación regional de POA de enfermería, donde participan enfermeras supervisoras de Región y SIBASI.
- Evaluación regional de comité de Proceso de Atención de Enfermería (PAE), en la que participan integrantes de comité de Región, SIBASI y Niveles Locales.
- Evaluación regional de continuo del cuidado de enfermería, con participación de enfermeras referentes de la red en Región, SIBASI y Hospitales de la RIIS.
- Evaluación regional del plan de supervisiones de enfermería, con participación de enfermeras supervisoras de Región y SIBASI.
- Reunión regional de comité de Integración Docencia – Servicio (IDS) de enfermería, en la que participan enfermeras referentes de Región, SIBASI, Hospitales de la RIIS e Instituciones formadoras de profesionales de enfermería.
- Reunión regional de comité de investigación de enfermería, con participación de enfermeras referentes de comité a nivel Regional, SIBASI y Hospitales de la RIIS.
- Reunión regional de comité de procedimientos de enfermería., en la que participan integrantes de comité de Región, SIBASI y Niveles Locales.
- Reunión regional de comité de supervisiones de enfermería, en la que participan integrantes de comité de Región, SIBASI y Niveles Locales.
- Reunión regional de comité de ética de enfermería, en la que participan integrantes de comité de Región, SIBASI y Niveles Locales.
- Capacitación sobre procesos administrativos a personal de enfermería en servicio social, organizada en cada uno de los SIBASI tanto en el primer como segundo semestre del año.
- Taller de elaboración del Proceso de Atención de Enfermería (PAE), dirigido a enfermeras comunitarias de los cuatro SIBASI.

- Capacitación sobre procesos administrativos de enfermería, actividad dirigida a enfermeras/os supervisores de cada SIBASI, enfermeras comunitarias de Unidades de Salud especializadas, intermedias y básicas.
- Se realizaron supervisiones específicas del modelo de cuidado y gestión de enfermería, además de los componentes de salud integral a la mujer, enfermedades crónicas, componente de supervisiones, componente de ética, componente de integración docencia-servicio.
- Se tuvo participación en supervisiones facilitadoras, supervisiones de SIS, supervisiones de los programas materno, infantil, enfermedades crónicas no transmisibles (ENT), prevención de cáncer, veteranos de guerra (VG), víctimas de graves violaciones de derechos humanos (VIDH).



Programa de Inmunizaciones.

La vacunación en los establecimientos de salud es una herramienta fundamental para el logro de las coberturas útiles y homogéneas en los distintos grupos de edad, además es uno de los elementos claves en la atención integral en salud, cuyo objetivo primordial es disminuir las tasas de morbi-mortalidad en niñas y niños menores de cinco años y otros grupos prioritarios, garantizando así el control, eliminación y la erradicación de enfermedades inmunoprevenibles.

Dentro de las actividades desarrolladas durante el año 2024 para dar respuesta al funcionamiento efectivo del programa en la Región, están las siguientes:

- Evaluación regional de enfermería del programa de vacunas, en la cual participan referentes del programa de Región y los cuatro SIBASI.
- Presentación de evaluaciones semestrales del programa de vacunas en Nivel Central.

Informe de Labores y Logros 2024

- Realización de evaluaciones semanales de campaña de vacunación y presentación en Nivel Central según convocatoria.
- Realización de evaluaciones regionales trimestrales de coberturas de vacunas con los referentes del programa.
- Mensualmente se realiza el movimiento de consumos y existencias de biológico, jeringas e insumos necesarios para el programa de Inmunizaciones, donde se verifica y analiza los consumos y exigencias en los establecimientos del Primer y Segundo Nivel de Atención, además de las Unidades Médicas del ISSS de la RIIS. Con base a dicho movimiento, se realiza siempre de manera mensual, la distribución de biológico, jeringas e insumos a los todos los establecimientos de los niveles ya mencionados.
- Reporte, elaboración de informe regional y seguimiento de fallas de cadena de frío ocurridas en el año 2024 (7 fallas).
- Distribución de equipos frigoríficos, cajas frías, termos King Seeley, dispositivos para control de temperatura y otros, a establecimientos de los cuatro SIBASI. Actualización semestral del inventario de cadena de frío regional.
- Ejecución de 12 supervisiones específica del Programa Ampliado de Inmunizaciones (PAI), 34 monitoreos de campaña de vacunación a nivel regional en establecimientos de los cuatro departamentos; planificación y ejecución de monitoreo rápidos de cobertura de vacunación en municipios priorizados. Ejecución de asistencias técnicas sobre vacunas de manera presencial, vía virtual y telefónica según necesidades detectadas o consultas recibidas.
- Capacitación de operaciones de cadena de frío y gestión de vacunas, actividad dirigida a enfermeras y técnicos de enfermería encargadas del programa en Unidades de Salud especializadas e intermedias, Hospitales y Unidades Médicas del ISSS en la RIIS, de los cuatro SIBASI.

Programa de Tuberculosis.

El objetivo del programa de Tuberculosis es fortalecer las actividades preventivas, de promoción, detección, tratamiento oportuno, recuperación y seguimiento del paciente con TB y sus contactos en el marco de la estrategia “Fin de la TB”.

A continuación se hace mención de las actividades regionales realizadas para dar respuesta al programa de Tuberculosis durante el año 2024:

Informe de Labores y Logros 2024

- Reunión regional de la Red de Enfermería en el Control de la Tuberculosis y Enfermedades Respiratorias (RENACE TB), en esta participan referentes del programa de Región y SIBASI.
- Reunión regional de logística del programa de TB, que tiene como finalidad la actualización de fuente primaria del programa de TB (PCT5) para los SIBASI San Vicente y La Paz, por la alta cantidad de casos que se presentan en dichos territorios.
- Incremento en la detección de casos de Tuberculosis (11% más comparado con el año 2023).
- Presentación de evaluación semestral del programa de Tuberculosis con Nivel Central.
- Detección de 362 casos en todas sus formas para la Región de Salud Paracentral.
- Se contó con alianzas público-privadas para la detección de casos de Tuberculosis.
- Capacitación en Normativa de TB y aplicación de PPD, dirigida a enfermeras responsables del programa de TB en Unidades de Salud especializadas e intermedias de los cuatro SIBASI.
- Capacitación a estudiantes en servicio social de los cuatro SIBASI de la Región, en los Lineamientos técnicos y Normativa del programa de TB.
- Capacitación al personal de enfermería de los cuatro SIBASI, en procesos administrativos del programa de Tuberculosis, elaboración y registro correcto de la información en los diferentes libros utilizados por el programa.
- Capacitación a personal de enfermería de los SIBASI San Vicente y La Paz, en el módulo SIS-TB.
- Realización de 9 Supervisiones y asistencias técnicas a establecimientos de salud de los cuatro SIBASI, donde se identificó principalmente la dificultad en el seguimiento de casos a personas con Tuberculosis.
- Elaboración de mural en la sede regional, alusivo a la conmemoración del día mundial de la lucha contra la Tuberculosis.



Programa de Anticoncepción.

Informe de Labores y Logros 2024

La anticoncepción contribuye a mejorar las condiciones de vida de las personas, al permitirles decidir libremente tener o no tener hijos; así como el número de hijos que desean, como parte de sus derechos sexuales y reproductivos. Constituye un pilar esencial para lograr una maternidad segura y para disminuir las tasas de morbi-mortalidad materna e infantil. Los servicios de anticoncepción, como parte de la salud reproductiva; permiten a hombres y mujeres decidir libremente y con base a información completa y confiable, sobre la conveniencia de utilizar determinado tipo de método anticonceptivo.

Dentro de las actividades que se desarrollaron durante el año 2024 para el adecuado funcionamiento del programa de anticoncepción, están las siguientes:

- Reunión regional de logística anticonceptiva, en la cual participan tanto médico como enfermeros referentes del programa de anticoncepción en Región, enfermeras referentes de SIBASI y Hospitales de la RIIS.
- Se realizaron 12 distribuciones de diferentes métodos anticonceptivos a todos los establecimientos de la Región Paracentral, garantizando el abastecimiento de los mismos a la población solicitante.
- Capacitación en el programa de anticoncepción, desarrollada para enfermeras responsables del programa en Unidades de Salud especializadas e intermedias de los cuatro SIBASI.
- Capacitación sobre procesos administrativos del programa de anticoncepción a enfermeras comunitarias de Unidades de Salud especializadas, intermedias y básicas de los cuatro SIBASI.
- Participación en el desarrollo de talleres de métodos anticonceptivos de larga duración en el Centro de Formación Profesional, situado en el Hospital Nacional Nuestra Señora de Fátima Cojutepeque, en los cuales ha tenido participación personal de enfermería del SIBASI Cuscatlán, se logró un avance del 80% del total de recursos proyectados a capacitar.



Informe de Labores y Logros 2024

El laboratorio Clínico es una herramienta primordial para el área médica, ya que por medio de este diagnostican diferentes patologías y además se realizan estudios para establecer el tipo de tratamientos que se debe administrar a los pacientes, al igual que el seguimiento del mismo.

el aporte de laboratorio a los diferentes programas y atenciones de apoyo para el diagnóstico, pronóstico, tratamiento y seguimiento de las enfermedades en la población en el período enero – diciembre 2024. Se ha modernizado con la implementación de la conectividad a través de SIS de los establecimientos que no cuenten con laboratorio clínico y las asistencias técnicas en los establecimientos que si cuentan con laboratorio.



Actividades desarrolladas

Actividades	Supervisiones específicas	Asistencias Técnicas	Acompañamientos	Seguimientos a plan de mejora	Monitoreo a sistemas
febrero	3	5	1		
marzo	2	2	3		
abril	5	5	1	1	
mayo	4	4			2
junio	3	4			2
julio	1	1			2
agosto	2	1	1		2
septiembre	4	4		4	1
octubre	3	4		1	1
noviembre	4	2	3	1	
diciembre	3		1	1	1
Total	34	32	10	8	11

ACTIVIDAD	REALIZAD	DESCRIPCION	OBJETIVO
-----------	----------	-------------	----------

Informe de Labores y Logros 2024

	AS		
Capacitación Implementación SIS RELAB a personal de servicio social 2024	4 Total, de participantes 155	A través de ponencia demostrativa se describe proceso para indicación y envió de estudios de laboratorio a través de SIS	Que el personal en servicio social realice el proceso de indicación y envío de estudios en SIS.

ACTIVIDAD	REALIZADA S	DESCRIPCION	OBJETIVO
Capacitación Implementación SIS RELAB en establecimientos sin laboratorio clínico	16 Total, de participantes 367	A través de ponencia demostrativa se describe proceso para indicación y envió de estudios de laboratorio a través de SIS	<ul style="list-style-type: none"> • Reducir el tiempo de espera de resultados • Complementar expediente clínico electrónico • Reducir el uso de papel • Diagnostico oportuno

ACTIVIDAD	REALIZADA S	DESCRIPCION	OBJETIVO
Capacitación Implementación SIS RELAB en establecimientos sin laboratorio clínico	16 Total, de participantes 367	A través de ponencia demostrativa se describe proceso para indicación y envió de estudios de laboratorio a través de SIS	<ul style="list-style-type: none"> • Reducir el tiempo de espera de resultados • Complementar expediente clínico electrónico • Reducir el uso de papel • Diagnostico oportuno

ACTIVIDAD	REALIZADA S	DESCRIPCION	OBJETIVO
seguimientos		A través de monitoreo remoto y presencial se verifica el cumplimiento	Que realicen los procedimientos de indicación y recepción de estudios

Informe de Labores y Logros 2024

Implementación SIS RELAB	7	de los procesos de SIS RELAB	de laboratorio Reducir el tiempo de espera de resultados Complementar expediente clínico electrónico Reducir el uso de papel Diagnostico oportuno
-----------------------------	---	---------------------------------	---

ACTIVIDAD	REALIZADA S	DESCRIPCION	OBJETIVO
Capacitación de toma manejo y envió de muestras a laboratorio dirigido a personal de transporte	4 Total, de participantes 73	Se capacita en el transporte de muestras biológicas a personal de transporte de los 4 SIBASI	Conocer las medidas de Bioseguridad para el traslado de muestras Reducir los rechazos de muestras en los laboratorios Resultados confiables

ACTIVIDAD	REALIZADA S	DESCRIPCION	OBJETIVO
Capacitación diagnostico practico de malaria dirigido a microscopistas y profesionales de laboratorio de primer nivel y hospitales	4 Total, de participantes 33	Retroalimentación practica de extendido coloración y microscopia para la identificación de género y especie de agente causal de la malaria	<ul style="list-style-type: none"> Fortalecer la capacidad técnica para el diagnóstico oportuno de la malaria



ACTIVIDAD	REALIZADAS	DESCRIPCION	OBJETIVO
Taller práctico de baciloscopia para el diagnostico de la tuberculosis	4 Total, de participantes 33	Retroalimentación practica de extendido coloración y microscopia de baciloscopia	<ul style="list-style-type: none">Fortalecer la capacidad técnica para el diagnóstico oportuno de la tuberculosisRetroalimentación de los procesos técnicos para diagnóstico de tuberculosis

ACTIVIDAD	REALIZADAS	DESCRIPCION	OBJETIVO
Reunión técnica administrativa con jefes de laboratorio de hospitales y	5 Total, de participantes	Reunión interactiva donde exponente y participantes interactúan interactúan en temáticas	<ul style="list-style-type: none">Socialización de lineamientos técnicos de los programasActualización de los sistemas de informaciónEvaluación de actividades de

Informe de Labores y Logros 2024

primer nivel	30	relacionadas a la buena gestión de laboratorio	laboratorio <ul style="list-style-type: none">Planes de mejora de acuerdo a resultados de evaluación externa de la calidad
--------------	----	--	--

Promoción de la Salud

El desarrollo de la promoción de la salud es un eslabón de vital importancia en la construcción de un mundo humano y saludable, siendo importante establecer procesos efectivos en los comportamientos organizacionales, incluyendo la promoción de la salud. A continuación, se describe algunas actividades que contribuyen al logro de objetivos institucionales.

Reuniones: Desarrollo de 7 Reuniones con educadores de SIBASI y US resultados socialización de Planificación conjunta del año 2024, preevaluación de indicadores de enfermedades no transmisibles y plan integrado de PS, así como análisis de indicadores de otros programas o estrategias y situaciones específicas del área.



Evaluación: En el campo de la promoción de la salud, la evaluación brinda información y argumentos para comprender cambios en las intervenciones educativas si estas son eficaces y eficientes en usuarios internos y externos o sencillamente si los objetivos planteados o metas establecidas se han ejecutado conforme a la programación además proporciona parámetros para reenfocar acciones de acuerdo al perfil epidemiológico según la realidad de cada AGI y necesidades de la población. A nivel regional se ejecutó 3 jornadas de evaluación trimestral con la participación de educadores y a nivel departamental con referentes de PS. resultado de ellas mejora continua de las intervenciones, cultura de análisis, toma de decisiones.

Capacitación: Con el propósito de que los profesionales de educación para la salud y equipos multidisciplinares de salud de la red de servicios de la Región Paracentral estén en crecimiento y



actualizados en el aprendizaje de manera constante, se desarrolló 4 talleres para la elaboración y ejecución del plan integrado de Promoción de la Salud en los 4 Departamentos jornadas a las que asistió un total de 171 recursos el plan contiene intervenciones interpersonales y grupales como consejerías, charlas educativas, capacitaciones en diferentes escenarios y sesiones educativas con grupos organizados, para potenciar en la población la corresponsabilidad del cuidado de su salud. Además, en el marco de educación continua se ejecutó 4 jornadas de capacitación dirigidas a educadores de SIBASI y US sobre: Habilidades de facilitación, Técnicas de análisis, manejo de títeres, trabajo en equipo e inteligencia emocional. Los 10 profesionales de educación para la salud finalizaron un curso de promoción de la salud en línea auspiciado por OPS/OMS

Planes de educación continua en Centros Penales

La Región paracentral cuenta con 6 centros penales ubicados en los Distritos de San Vicente, Ilobasco y Zacatecoluca respectivamente el total de promotores penitenciarios formados es de 156 la temática abordada fue diversa: Prevención de ITS-VIH, enfermedades respiratorias y TB, Enfermedades producidas por vectores, Dengue, salud Mental ,Primeros auxilios, hábitos higiénicos, enfermedades de vías urinarias, enfermedades dermatológicas y ENT cabe mencionar que los contenidos se priorizaron de acuerdo al perfil epidemiológico del centro penal la facilitación se realizó con apoyo de nivel local y región consolidando un equipo multidisciplinario (medico, enfermera, educador y técnico en salud ambiental o vectores)



Unidad de Vigilancia Epidemiológica

Lo que se conoce como Inteligencia Epidémica es el ciclo de recolección sistemática y organizada, análisis e interpretación de información de todas las fuentes para detectar, verificar e investigar potenciales amenazas.

El Sistema de Manejo de Eventos de VIGEPES registró 2,381 eventos en la Región Paracentral de Salud entre enero y diciembre 2024.

Las autoridades de salud pública y los investigadores recolectan datos de numerosas fuentes (primarias, oficiales, datos de sistemas VIGEPES; SIMOW; SUIS; SUMEVE; entre otros oficiales) todos de Ministerio de Salud, ISSS, ISBM, COSAM, FOSALUD, que nutren esta información para toma de decisiones.

A lo largo del proceso de recolección de data y difusión de la información, las evaluaciones del riesgo son llevadas a cabo de forma rutinaria para establecer los potenciales impactos de un evento en la salud humana, el riesgo de expansión y las implicaciones de las fuentes relacionadas para la mitigación. La evaluación de riesgos es esencial para entender los datos y la información.

Una vez se detecta una amenaza para la salud pública, en una gestión efectiva del proceso es esencial el monitoreo continuo y la evaluación de su situación, compartir la información y apoyar las acciones de respuesta cuando son necesarias.

Actividades de unidad de inteligencia epidemiológica

Reuniones de salas de situación.

Sala de situación constituye un instrumento central para la gestión institucional, la identificación de necesidades sanitarias, la movilización de recursos, la monitorización y la evaluación de las intervenciones en salud.

Se pueden observar distintos tipos de salas según la necesidad:

- Las **Salas de Tendencia**, que identifican cambios de mediano y largo plazo, establecen el diagnóstico inicial y permiten tener una línea base para comparar la ocurrencia de eventos de salud, proyectar y establecer prioridades, de estas salas se realizaron un total de 10 en el transcurso de enero a

diciembre 2024, tomando acciones para controlar enfermedades de interés epidemiológico, corrección de datos estadísticos, causas de muerte, estadísticas vitales, programas nacionales como tuberculosis, VIH, enfermedades desatendidas, enfermedad no transmisibles, entre otros hechos de carácter vital para la obtención de “una salud” en nuestra población

- Las **Salas de Coyuntura**, que establecen una rápida descripción de situaciones puntuales en un contexto definido para dar una respuesta adecuada, teniendo en cuenta la factibilidad y viabilidad de coordinar acciones simultáneas al monitoreo de los datos, Realizadas en los momentos de impacto en problemas de salud por desastres o en alertas epidemiológicas realizamos un total de 8 salas en COE (centro operativo de emergencia, en tormenta tropical y alerta epidemiológica por dengue).

Eventos en desastres.

La finalidad de la unidad de vigilancia epidemiológica en los desastres es la de determinar estrategias para la prevención de la ocurrencia de eventos adversos a la salud debido a la ocurrencia de desastres naturales u ocasionados por el hombre.

Las pérdidas a causa de los desastres se convierten usualmente en obstáculos del desarrollo sostenible. La atención del desastre, la provisión de ayuda humanitaria a las personas afectadas, la reposición de servicios básicos, la recuperación de los medios de vida y la reconstrucción de las obras de infraestructura dañadas, demandan el uso de importantes recursos públicos y privados que de otra manera habrían sido empleados en promover el desarrollo. Durante el periodo del año 2024 tuvimos la alerta nacional **“alerta estratificada amarilla / verde en territorio nacional; en Region Paracentral alerta amarilla en San Vicente y La Paz (zona costera) resto en verde”** el 16 de noviembre 2024 donde inicia la prevención en las zonas de impacto a la población vulnerable. Llegando a tener un total de 7 albergues, 3 en el departamento de La Paz y 4 en el departamento de San Vicente, con un total de familias albergadas 160 y población 371, al cierre del proceso de desastre no se tuvieron muertes o brotes que lamentar en las poblaciones.

Alertas epidemiológicas nacionales:

El Ministerio de Salud (MINSAL) y la Agencia de Protección Civil de El Salvador declararon alerta roja a nivel nacional debido a un aumento pronunciado de casos de dengue en El Salvador. Region de salud paracentral se vio afectada con los distritos de Cojutepeque en Cuscatlán, Sensuntepeque e

Ilobasco en Cabañas, San Vicente en San Vicente, Zacatecoluca en La Paz, desde finales de junio, los 5 distritos reportaron 18 casos confirmados.

Se ejecuto una Jornada de Fumigación Prioritaria, en 5 distritos, de Region Salud Paracentral estos se encuentran en las grandes urbes de los 4 departamentos que conforman la región. Durante las Jornadas de Fumigación se entregó abate a las familias cuyas viviendas fueron fumigadas.

Posteriormente, se realizó inspecciones de verificación para corroborar que la población y las instituciones continuaron realizando correctamente las labores de eliminación de criaderos de zancudo en las instituciones y en las zonas intervenidas.

Supervisiones facilitadoras:

En el área de vigilancia epidemiológica en el año 2024 se realizaron un total de 6 supervisiones facilitadoras que se acompañaron como unidades interministeriales (DGSS y epidemiologia) para dar el seguimiento a los cumplimientos de programas y el buen trabajo de las unidades de salud, dando orientación y apoyo técnico en las diferentes problemáticas identificadas en los recursos médicos, enfermería, salud comunitaria, y procesos administrativos, por lo que se logró dar acompañamiento a 6 supervisiones en el el transcurso del año 2024.

Supervisiones específicas.

La unidad de vigilancia epidemiológica revisa a través de su herramienta de supervisión específica recoge información de una variedad de fuentes. Por tanto, al supervisar apoya a las direcciones de establecimientos de salud con la capacidad para proveer información accionable y asesoría técnica sobre eventos de salud pública que pudieran suponer una amenaza a la salud de la población es por ende la importancia de apoyar técnicamente en la realización de reuniones, análisis de datos, interpretación de curvas y tendencias epidemiológicas de enfermedades, brotes en las diferentes áreas de intervención en salud todo depende de la notificación a tiempo, así como de la capacidad de los establecimientos de mantener comunicación las 24 horas todos los días de la semana con los SIBASIs y con el nivel regional.

De enero a diciembre 2024 se realizaron un total de 40 supervisiones específicas con herramienta para epidemiológica cubriendo análisis, interpretación y toma de decisiones.

Monitoreo a sistemas institucionales

Se ha realizado uno por cada semana Epidemiológica (50 revisiones para verificar sistemas de vigilancia epidemiológica) y poder obtener información del reporte de casos de arvobirosis de cada establecimiento de salud de los cuatros SIBASI que conforman Región Paracentral.

Se realizo un monitoreo semanal para vigilar los índices entomológicos de cada uno de los establecimientos de los cuatro SIBASI y así mismo vigilar el reporte de acciones anti vectoriales con especial énfasis en el reporte de controles de foco a los casos de dengue y dengue grave. (50 revisiones para verificar sistemas de vigilancia epidemiológica).

Ejecutando un monitoreo mensual para obtener reporte de los establecimientos que reportan sus controles de foco realizados, mordeduras por animales transmisor de rabia, entre otros, con un total de 10 revisiones de SEPS, objetivo cumplir con análisis de mordeduras de animales transmisores de rabia.

Monitoreamos los módulos de vacunación canina y felina 4; por la cobertura y realización de campaña de vacunación de perros y gatos; once monitoreos para dar seguimiento a la vigilancia del cumplimiento de metas en la realización de la campaña de vacunación canina y felina, seguimiento a casos de notificación especiales de enfermedades desatendidas, tres controles de foco por casos de leptospirosis.

Inmunizaciones y Vigilancia de enfermedades inmunoprevenibles

Capacitaciones:

- Con el objetivo de fortalecer los conocimientos, habilidades y destrezas en los recursos de enfermería y salud comunitaria se desarrollaron 4 talleres bajo la modalidad presencial teórico practico sobre la temática de operaciones de cadena de frío y gestión de vacuna, vigilancia de enfermedades inmunoprevenibles, con el objetivo final de garantizar la seguridad y calidad de las vacunas, evitando perdidas innecesarias de las mismas.
- Capacitación a médicos en servicio social sobre inmunizaciones, vigilancia de enfermedades inmunoprevenibles, ESAVI y Errores programáticos
- Se recibe capacitación impartida por la Dirección de tecnología sanitaria sobre ESAVI y Errores programáticos, estableciendo el flujo de notificación de los mismos
- Se participo en la Validación de Lineamiento de monitoreo y evaluación de PAI.
- Se recibe taller de Gestión de vacuna, cadena frío, vigilancia de enfermedades inmunoprevenibles, impartida por la Asociación de Pediatría de El Salvador

Informe de Labores y Logros 2024

Logros

- Durante el año 2024 se realizaron 2 evaluaciones del programa de inmunización con la Dirección de Inmunizaciones y Dirección del Primer Nivel de Atención, lo que permitió la identificación de brechas para el alcance de la cobertura útil de vacunas.
- Evaluación semanal de vacunas trazadoras en los niños menores de 5 años, lo que permitió el alcance de cobertura útil en SPR1 del 96% como Región y de SPR2 de un 94%. Garantizando así la accesibilidad a los servicios de vacunación en Salud Pública.
- Análisis de 4 casos positivos a sarampión post vacunales con la Comisión Nacional de Sarampión, los cuales fueron descartados, fortaleciendo así la vigilancia y garantizando la no circulación del virus de sarampión.
- Para el seguimiento del programa de inmunizaciones durante el año 2024, se realizaron 34 monitoreos, 12 supervisiones y 6 monitoreo rápido de vacunación, y asistencia técnica a niveles locales
- Vigilancia de enfermedades inmunoprevenibles. *Durante el año 2024 se registraron 125 casos de enfermedad febril eruptiva lo que representa una tasa de notificación de 12.9×100 mil habitantes.* Todos los distritos registraron al menos un caso, todos con resultado de laboratorio negativo; se registraron 4 casos de parálisis flácida aguda, 3 pertenecientes al SIBASI de Cuscatlán, y 1 al SIBASI La Paz, representando una tasa de notificación de 1.5×100 mil habitantes; todos con resultado negativo 1 caso de Tétanos procedente del Distrito de Tecoluca, con condición de egreso vivo.
- Se registraron 7 ESAVI, clasificados como no serios y 23 errores programáticos. Realizando el respectivo seguimiento a casos ESAVI como Errores programático
- Encuesta Nacional de Satisfacción sobre Estrategia de Vacunación COVID-19. La cual se realizó en cuatro distritos de la Región de Salud Paracentral (Zacatecoluca, San Vicente, Cuscatlán y Cabañas), con un total de 152 encuestas, 73 hombres y 79 mujeres.

Prevención de tuberculosis

Capacitaciones.

Con el objetivo de fortalecer los conocimientos de los estudiantes en servicio social se realizó capacitación sobre diagnóstico y tratamiento de Tuberculosis, e Infección Latente por Tuberculosis. Además, se realizó el taller del Módulo SIS Tb, en los SIBASI de La Paz y San Vicente, dirigido a médicos consultantes, directores y Enfermeras responsables de programa

Se recibe retroalimentación por parte del Programa de Tuberculosis y enfermedades respiratorias sobre Infección latente por tuberculosis

Logros

- Durante el año 2024 se realizaron 2 evaluaciones del programa de Tuberculosis y enfermedades respiratorias, alcanzando como Región una tasa de curación de tuberculosis del 90% para el año 2023
- La tasa de letalidad para el año 2024 es un punto porcentual menos (5) en relación al año 2023 (6), lo que representa 5 fallecidos menos en el año 2024
- Se identificó 11% más de casos de tuberculosis pulmonar en relación al año 2023.
- Del total de casos pulmonares bacteriológicamente positivos el 90% se diagnosticaron con prueba molecular
- Se instaló en la Unidad de Salud Intermedia un equipo de prueba molecular con un promedio de 12 a 16 pruebas diarias, con el objetivo de desconcentrar el procesamiento en Hospital Santa Gertrudis San Vicente
- Se cuenta con la participación de voluntarios de la comunidad en la identificación de sintomáticos respiratorios y en la administración de tratamiento supervisado a casos de tuberculosis, así como también se tiene la fortaleza de las alianzas público privadas.
- Elaboración de murales alusivos a la prevención de tuberculosis en los niveles locales con el lema si podemos poner fin a la tuberculosis en el marco del día mundial de la tuberculosis
- Se realizaron 5 supervisiones específicas del programa de tuberculosis y asistencia técnica in situ y virtual a niveles locales.
- Se realizó 2 reuniones de análisis de actividades de tuberculosis en centros penales adscritos a la región

Programa VIH.

Reuniones

- Se realizaron dos reuniones con organizaciones de la sociedad civil con el objetivo de coordinar y fortalecer las actividades de VIH en poblaciones de alta prevalencia
- Se sostiene reunión de coordinación con Autoridades de Hospital Nacional Santa Teresa sobre el trabajo de VIH en Centros penales
- Se sostiene reunión de coordinación SECOMISCA, Hospital Santa Gertrudis, Región con el objetivo de coordinar y dar seguimiento a las metas y resultados, además del seguimiento al plan de mejora de la supervisión específica de SIMS a clínicas VICITS y Amigables

Capacitaciones

- Se realiza capacitaciones sobre generalidades de VIH, dirigido a promotores de salud de los cuatro SIBASI
- Capacitación a personal multidisciplinario de los cuatro SIBASI en PITC/NAP/PREP
- Se recibe capacitación sobre Taller de estrategias de prevención y búsqueda de casos VIH, Estrategia PITC, ERSI

Logros

- Se inicia con la terapia combinada PREP en las clínicas VICITS de USI Cojutepeque, Santiago Nonualco y clínica amigable de San Vicente
- Se realiza evaluación semestral de actividades de VIH en Centros penales adscritos a la Región de Salud Paracentral
- Se realiza evaluación de actividades del programa de VIH
- Vinculación de casos en un periodo menor a 7 días
- Se realiza tamizaje de VIH del 99% de personas privadas de libertad
- 73% de tamizaje de VIH realizado en Centros penales fue realizado por nivel local y el 27% por Unidad móvil de VIH
- Se realizan actividades de promoción y prevención en salud en Centros penales, además de actividades de vacunación con Td, e influenza.
- 3 supervisiones específicas de VIH y asistencia técnica a niveles locales

Enfermedades Tropicales Desatendidas

Capacitaciones:

Se realiza capacitación sobre Lineamientos técnicos para la prevención y control de la Leptospirosis a médicos directores de los cuatro SIBASI

Logros

- Se realiza evaluación semestral de ETD
- 2 supervisiones específicas y asistencia técnica

Estadística y Documentos Médicos

La Unidad de Estadística es la encargada de garantizar el cumplimiento de los planes operativos enmarcados en los procesos, lineamientos y normas del quehacer estadístico e información en Salud, a fin de disponer de estadísticas oportunas, confiables y representativas del país.

Durante el año 2024 el área de Estadística dio seguimiento al levantamiento de inventario de todos los Expedientes Clínicos Pasivos cuya última fecha de atención fue en el 2018 en los diferentes establecimientos de Salud que forman parte de la Región Paracentral, este proceso dio como resultado la eliminación física de 589, 895 Expedientes Clínicos, lo que contribuyó a liberar espacios en el área de archivo y bodega de las Unidades de Salud.



Con el fin de mejorar el llenado de las diferentes fuentes primarias de uso médicos se realizaron 4 capacitaciones sobre CIE-10, Calidad diagnóstica, Registro Diario de Consulta, Tabuladores Diarios

Informe de Labores y Logros 2024

de Actividades, Expediente clínico y SIS a 123 médicos en servicio social de los 4 SIBASI de la Región, lo que favoreció tener datos más confiables en las diferentes fuentes de información física y digital.



Se brindó Capacitación a 47 enfermeras en Servicio Social de SIBASI Cuscatlán abordando temas sobre Registro Diario de Consulta, Expediente clínico, SIS y Tabuladores Diarios de Actividades, con esta actividad se logró mejorar la calidad de información en las diferentes fuentes de obtención de datos.

Se brindó capacitación sobre CIE-10 y Causa Básica de Muerte en el Certificado de Defunción a médicos residentes del Hospital Nacional San Jerónimo Emiliani de Sensuntepeque y a médicos residentes del Hospital Santa Teresa de Zacatecoluca contribuyendo a mejorando la calidad diagnóstica en los certificados de defunción y obtener causas de muertes más específicas en el Sistema de Morbimortalidad, Hechos Vitales.

También se brindó capacitación a las encargadas del Registro del estado Familiar de las 9 alcaldías que forman parte de la Región Paracentral con el fin de mejorar la calidad diagnóstica en las muertes comunitarias y en el Certificado de defunción que se traducirá en una reducción de los diagnósticos mal definidos en el Sistema de Morbimortalidad, Hechos Vitales.

Se realizó un taller con 13 supervisores específicos y departamentales del SIBASI San Vicente sobre calidad de datos reportados en los 4 Tabuladores de Promotor de la Salud del I al IV, con esto se logró realizar correcciones en el sistema mejorando la calidad de la información de la disciplina en el

Informe de Labores y Logros 2024

Sistema de Producción de Servicios SEPS, así como la generación de información confiable para la toma de decisiones.

Se brindó seguimiento a la apertura y cierre en sistema VIGEPES de 29 albergues durante la Onda Tropical Alberto y 6 Albergues durante la Tormenta Tropical Sara con esto se logró que las autoridades contaran con información oportuna y actualizada en VIGEPES Desastres.

Se realizaron un total de 18 supervisiones específicas de Estadística a Unidades de Salud, 16 asistencias técnicas de ESDOMED a recursos multidisciplinarios de los establecimientos del primer nivel de atención y se dio acompañamiento a 2 supervisiones de Estadísticas por parte de Nivel Central al Hospital de Cojutepeque y Suchitoto.

Se realizaron 6 reuniones con coordinadores de estadística de los 4 SIBASI con lo que se logro dar seguimientos a proceso específicos del área y dar líneas de trabajos respecto a la disciplina, así como monitoreas la calidad de información en los diferentes sistemas de información

Programa Atención al Veterano de Guerra

La población de Veteranos de guerra inscritas en la base SIAP: 11,883 (no asegurada), de las cuales 3,137 son del sexo femenino y 8, 746 del sexo masculino

Durante el año 2024 se obtuvieron los siguientes logros en cuanto a la atención de la PVG:

1. Porcentaje de atención ambulatoria de primera vez en el año a la PVG no asegurada: para el cierre del año se obtuvo el 59.2%, un porcentaje que se mejoró con respecto al año 2023. Descripción por SIBASI: CU 65.1%, CA 71.9%, SV 43.5% y LP con el 57.9%.
2. Con respecto a la consulta por morbilidad en general se alcanzó el 90.8% como Región, significando que la atención medica que se ha brindado a la PVG en cada establecimiento se ha mejorado.
3. A pesar que como Región solo se cuenta con 12 psicólogos, los cuales atienden otro tipo de población, (población general, Materno, etc.), al término del año se alcanzó la cobertura del 81.9%.
4. Las atenciones nutricionales en la PVG se aumentaron en un 10% comparado al año 2023. Al cierre del 2024 se obtuvo el 169.7%, esto fue debido a la asignación de nutricionistas en servicio social durante los primeros 6 meses del año.
5. Las consultas odontológicas y procedimientos odontológicos se alcanzaron el 65.3% y 71.2% respectivamente.

Informe de Labores y Logros 2024

6. Con respecto a la realización de pruebas de tamizaje para cáncer de cérvix, el haber alcanzado un 147.1% es un logro importante debido a lo que significa la búsqueda activa en términos de prevención en la PVG femenina.
7. 92.7% de realización de jornadas realizadas de grupo de atención psicosocial, fortaleciendo la salud mental de este grupo.
8. Atenciones por fisioterapia, se logró el 92.9% para el cierre del 2024, haciendo énfasis en la atención de pacientes con problemas de discapacidad física o problemas crónicos que requieren dicha atención.
9. Otra actividad importante es la realización de asambleas con el sector VG, ya que durante el año 2024 se logró el 92.9%, es decir 108 asambleas, lo que ha mejorado la participación comunitaria de esta población.
10. Otro logro importante en el año 2024, fue el fortalecimiento interinstitucional que se realizó con el INABVE y con el Ministerio de la Defensa Nacional, ya que esto permitió mejorar las coordinaciones a nivel comunitario en cuanto a acercamientos o brigadas en diferentes departamentos correspondientes a la Región Paracentral. En total se realizaron 6 acercamientos y 2 brigadas médicas con apoyo de recursos multidisciplinarios: médicos, nutricionistas, psicología, odontología etc.

Evaluaciones.

Con respecto a evaluaciones 2024, se realizaron un total de 3 (1 por trimestre), en las cuales se incorporaron tanto los referentes del programa como Coordinadores de cada SIBASI, con el objetivo de dar a conocer los porcentajes alcanzados en cada trimestre y crear corresponsabilidad en cada establecimiento de salud. Además de fortalecer el proceso de análisis de cada SIBASI.

Capacitaciones.

Se realizaron 4 capacitaciones dirigido a personal multidisciplinarios tanto a nivel Regional como a nivel de SIBASI, enfocado en los recursos de nuevo ingreso para dar a conocer los lineamientos técnicos de atención a la persona Veterana de Guerra.

Proyectos.

En el año 2024, se iniciaron 2 proyectos:

Informe de Labores y Logros 2024

1. Sangre oculta en heces, con el objetivo de realizar tamizaje para detección de Cáncer de Colon a través de prueba rápida de Sangre Oculta en Heces en la población veterana de Guerra y Excombatientes de la región Paracentral de Salud.

Criterios de inclusión para la toma de SOH: Persona Veterana de Guerra o Excombatiente femenino o masculino Mayor o igual a 50 años, con factores de riesgo promedio y/o riesgo alto de los Lineamientos técnicos para la prevención y atención integral de personas con cánceres priorizados, con 2 o más síntomas mencionados en los Lineamientos técnicos para la prevención y atención integral de personas con cánceres priorizados. Pruebas destinadas: 2,000.

2. Toma de PSA (Antígeno Prostático), con el propósito de detectar precozmente la aparición de Cáncer de Próstata en la población Veterana de Guerra. Pruebas destinadas: 1000.

Supervisiones, monitoreos en línea y asistencias técnicas.

Se realizaron supervisiones a los 4 SIBASI de la Región Paracentral, durante el 2024, además se ejecutaron 6 supervisiones de VG a los siguientes establecimientos: Tejutepeque, Zacatecoluca, Suchitoto, San Sebastián, Santiago Nonualco, Hilda Alas. Es de hacer notar que algunas supervisiones no se realizaron debido a otras actividades emergentes como, por ejemplo: alerta por lluvias y epidemia por Dengue.

De igual manera se realizaron 6 asistencias técnicas dirigidas al recurso referente de los establecimientos para fortalecer la parte gerencial y de análisis.

12 monitoreos en línea, con el objetivo de verificar el correcto registro de la información, así como también monitorear los datos de PAO 2024. Los cuales se dieron a conocer en las diferentes evaluaciones trimestrales.



Programa de Atención a Víctimas de Graves Violaciones de Derechos Humanos

Informe de Labores y Logros 2024

Mediante Decreto Ejecutivo N.º 57, de fecha 5 de mayo de 2010, publicado en el Diario Oficial N.º 86, Tomo N.º 387, del 12 del mismo mes y año, se creó la Comisión Nacional de Reparación de las Víctimas de Violaciones a los Derechos Humanos, ocurridas en el contexto del conflicto armado interno, lo que sentó las bases y permitió un diálogo activo entre representantes del Gobierno de la República y organizaciones civiles de derechos humanos de trayectoria histórica.

Con el propósito de visibilizar a dichas víctimas y para administrar la ejecución de las diferentes medidas de reparación adoptadas, resultó necesario el crear y poner en funcionamiento un Registro Base Primario de Víctimas de Graves Violaciones a los Derechos Humanos ocurridas en el contexto del Conflicto Armado Interno.

En función de lo dicho se establece el Decreto Ejecutivo N.º 204, Publicado en el Diario Oficial N.º 197 Tomo 401 de fecha de 23 de octubre 2013. Para la creación de un “PROGRAMA DE REPARACIONES A LAS VÍCTIMAS DE GRAVES VIOLACIONES A LOS DERECHOS HUMANOS OCURRIDAS EN EL CONTEXTO DEL CONFLICTO ARMADO INTERNO” con el objetivo que las Víctimas posean diferentes mecanismos de reparación a los daños sufridos durante dicho conflicto armado interno finalizado el 16 de enero de 1992.

Logros alcanzados en la atención de la PVIDH:

Población VIDH al 2024: 2,025. De las cuales 569 son del sexo masculino y 1,458 del sexo femenino.

Desglosada de la siguiente manera: SIBASI Cuscatlán: 484, SIBASI Cabañas: 351, SIBASI San Vicente: 594 y SIBASI La Paz: 596.

Como Región Paracentral se tiene 2 poblaciones identificadas de la siguiente manera: Sentencia CIDH y Sentencia Decreto 204.

Durante el año 2024 se obtuvieron los siguientes logros:

1. Se realizaron un total de 1426 atenciones médicas a la población VIDH, de las cuales 580 son atenciones preventivas (40.6%)
2. 160 atenciones por nutricionista, con mas enfoque en la población de Decreto 204.
3. Con respecto a las atenciones odontológicas, al cierre del año se brindaron un total de 311 evaluaciones odontológicas y 328 procedimientos odontológicos

Informe de Labores y Logros 2024

4. 176 atenciones psicológicas de las cuales el 8.5% fueron realizadas a personas VIDH de sentencia CIDH.
5. 48 jornadas en grupos de apoyo psicosocial donde participaron alrededor de 324 personas.
6. Se realizaron 1957 consejerías en las diferentes aristas de promoción en salud.
7. 334 charlas en diferentes temáticas, 58 orientaciones educativas, 30 entrevistas y 5 sesiones educativas.
8. Con respecto a las coordinaciones con el sector, durante el año 2024 se ejecutaron 25 reuniones con una asistencia de 200 personas, fortaleciendo la participación comunitaria.
9. 10 reuniones con líderes comunitarios principalmente del departamento de La Paz.
10. Se realizaron 6 asambleas comunitarias al cierre del 2024.
11. 10 acercamientos comunitarios con apoyo de recursos multidisciplinarios: médicos, odontología, psicología, etc., beneficiando a más de 500 personas VIDH del decreto 204.
12. Realización de 2 mesas de salud, con personas VIDH de Sentencia CIDH específicamente del caso Contreras y otros vs El Salvador, donde se dio a conocer un resumen de las atenciones en general que han recibido, con participación de instituciones como Ministerio de RREE, asociación Pro Búsqueda, etc.
13. En el mes de julio, se realizó visita domiciliar con el equipo multidisciplinario de la Región Paracentral a la familia del caso Contreras y otros vs El Salvador.

Evaluaciones del programa.

Se realizaron un total de 3 evaluaciones del programa con participación de referentes y coordinadores de los 4 SIBASI, así como también de hospitales Regionales, asociaciones VIDH, en las cuales se dio a conocer los avances obtenidos por trimestre de las atenciones dadas tanto por el nivel local como por el segundo nivel de atención. Esto permitió mejorar las estrategias o actividades encaminadas al alcance de metas.

Capacitaciones.

Se realizaron 4 capacitaciones dirigido a personal multidisciplinarios tanto a nivel Regional como a nivel de SIBASI, enfocado en los recursos de nuevo ingreso para dar a conocer los lineamientos técnicos de atención a la persona Víctima de Graves Violaciones de Derechos Humanos.

Además, se han capacitado a 38 recursos en atención psicosocial en los meses de febrero, marzo y diciembre, lo que fortalecerá el abordaje psicológico de esta población.

Supervisiones, monitoreos en línea y asistencias técnicas.

Informe de Labores y Logros 2024

Se realizaron supervisiones a los 4 SIBASI de la Región Paracentral, durante el 2024, además se ejecutaron 7 supervisiones de VG a los siguientes establecimientos: Tejutepeque, Zacatecoluca, Suchitoto, San Sebastián, Santiago Nonualco, Hilda Alas y Tecoluca. Es de hacer notar que algunas supervisiones no se realizaron debido a otras actividades emergentes como, por ejemplo: alerta por lluvias y epidemia por Dengue.

De igual manera se realizaron 7 asistencias técnicas dirigidas al recurso referente de los establecimientos para fortalecer la parte gerencial y de análisis.

10 monitoreos en línea, con el objetivo de verificar el correcto registro de la información, así como también monitorear los datos de las atenciones realizadas por las diferentes disciplinas.

Proyectos.

Aunque no existen específicos para esta población, los proyectos descritos en la población Veterana de Guerra, pueden y deben incluir a PVIDH, que cumplan con ambas categorías.



Asesoría Médica

Cuadros básicos de medicamentos.

Informe de Labores y Logros 2024

Para el año 2024 como Región Paracentral se contó con un listado local de medicamentos de 138 productos, divididos en cuadro básico 110 medicamentos y 28 como oferta. Así también se actualizaron los listados locales de medicamentos (cuadros básicos) por tipo de unidad de salud, quedando distribuidos de la siguiente manera:

Tipo de Establecimiento	Cuadro Básico	Oferta	Total de Medicamentos
US Especializada	109	29	138
US Intermedia	103	26	129
US Básica	68	27	95

Abastecimiento

Durante el año 2024 se tuvieron fluctuaciones en el abastecimiento de medicamentos, en algunos meses con tendencia a la baja menor del 90% debido a demora en el ingreso de compra conjunta de medicamentos; sin embargo, se realizaron gestiones de transferencias externas con el apoyo de la Unidad de Monitoreo de la Dirección de Cadena de Suministros y la Dirección del Primer Nivel de Atención.

Se recibieron 127 transferencias, equivalente a un monto de \$158,688.36 provenientes de diferentes hospitales de la red nacional, regiones de salud, farmacias especializadas y de FOSALUD (no incluye implantes subdérmicos que se recibieron y transfirieron en su gran mayoría para Centro de Capacitación en Hospital de Cojutepeque \$116,848.20).

Con el apoyo de transferencias externas, ingreso de compra conjunta 2024, finalizamos con un abastecimiento de medicamentos de 97.61% y desabastecimiento de 2.39%.

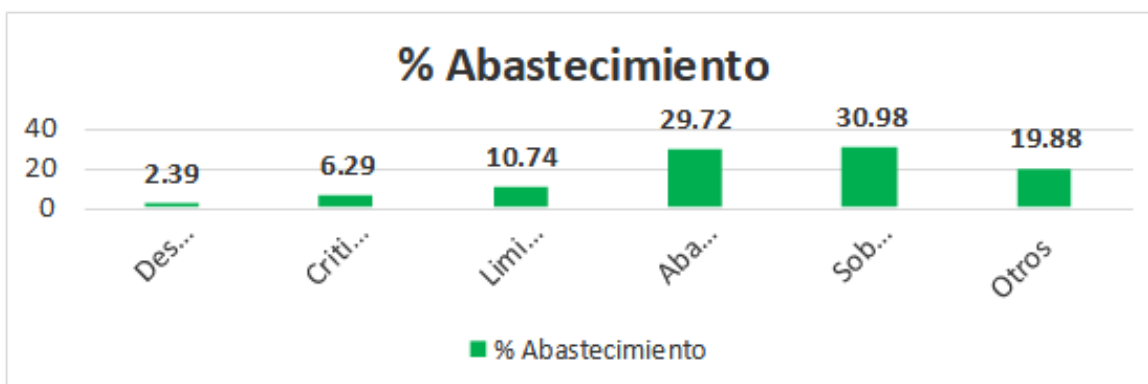

El abastecimiento final por SIBASI quedo así: San Vicente 97.83%, Cuscatlán 97.77%, La Paz 97.65% y Cabañas 97.12%.

Informe de Labores y Logros 2024

A partir de agosto se incrementa el ingreso de medicamentos de compra conjunta y transferencias, por lo que los días 28 al 31 de agosto y 1 de septiembre/24 se realizó un despacho masivo, con el apoyo de transporte de la DPNA.



Se recibió a través del Almacén El Paraíso, entre compra conjunta de medicamentos 2024 y asignaciones de medicamentos (como refuerzo) de parte de la DPNA un monto de \$2,332,605.89 (no incluye medicamentos para tuberculosis y profilaxis preexposición VIH).

Insumos médicos: se ha mantenido el llenado de link de insumos médicos, todos los días jueves por parte de todas las unidades de salud. Con este rubro también se tuvo desabastecimiento al inicio del año por demora de la compra conjunta de insumos médicos, el cual se fue mejorando gradualmente durante el año, se finalizó el año con un 92.1% y 7.9% de desabastecidos.

Región	4 de abril	25 de julio	31 de octubre	26 de diciembre
Paracentral	47.72	53.0	88.6	92.1

Se gestionaron 47 transferencias con hospitales de la red nacional y regiones, así también se recibió apoyo de FOSALUD a través de gestiones de la DPNA. Además de las escuelas formadoras de enfermería se recibió apoyo con gasa quirúrgica tipo V, haciendo un monto de \$33,987.62.

A través de almacén El Paraíso se recibieron los insumos provenientes de la compra conjunta de insumos, que equivale a un monto de \$289,284.53

Reuniones.

Se realizaron reuniones tanto del comité farmacoterapéutico regional como de referentes de farmacovigilancia. Del Comité farmacoterapéutico regional se realizaron 4 reuniones (una por

trimestre), en las que se abordaron temas de abastecimiento y desabastecimiento de medicamentos, incorporación de nuevos medicamentos al cuadro básico regional por parte de los referentes de programas (medicamentos para programa de paliativos, amlodipina + Valsartán, anticonceptivo de emergencia, medicamentos para climaterio y menopausia, etc), validación de compra conjunta de medicamentos e insumos médicos, monitoreo de RAM, ESAVI, errores de programáticos, fallas de calidad de medicamentos e insumos médicos (metformina lotes 230302 y 230401, amoxicilina más ácido clavulánico tableta, sales de rehidratación oral, cloranfenicol 1% ungüento, jabón de gluconato de clorhexidina 4% lote 240760, jeringa 0.5 ml y espejo vaginal talla S).

Así también con la finalidad de mejorar el abastecimiento de medicamentos arriba del 90%, se autorizaron a partir del mes de septiembre/24 que los referentes médicos de farmacovigilancia de SIBASI tuvieran 2 días asignados para realizar monitoreo y transferencias internas; sin embargo, debido a que se mantenían 2 SIBASI abajo del 90% y con el apoyo de la DPNA se autoriza la reunión semanal (días martes) en región con los referentes de farmacovigilancia para realizar gestiones de transferencias entre SIBASI. Siendo así que se realizaron del 19/9/2024 hasta el 23/012/24 la cantidad de 359 transferencias internas de medicamentos y 560 de insumos médicos. Con el apoyo de los referentes de medicamentos a través de las transferencias internas entre unidades y SIBASI, se ha logrado mantener el abastecimiento regional de medicamentos arriba del 95%, siendo la Región de salud con el mayor abastecimiento a nivel nacional.

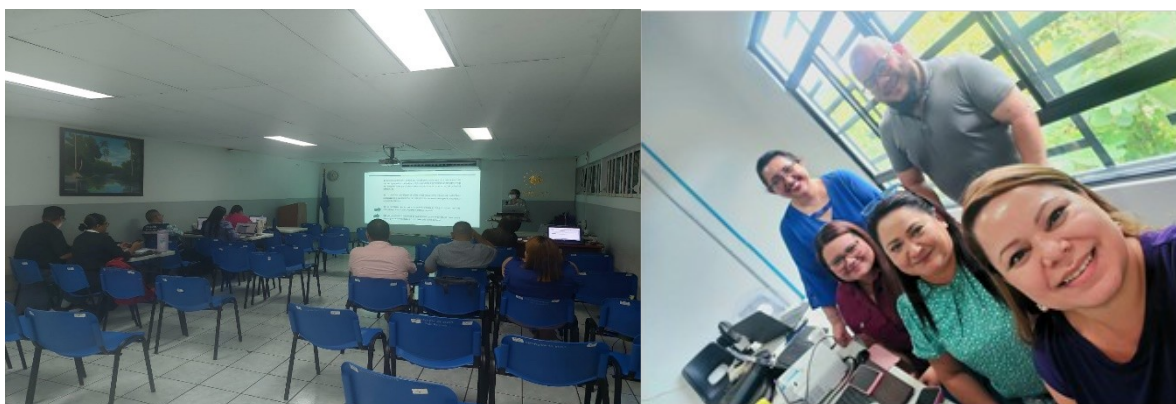

Farmacovigilancia

La Organización Mundial de la Salud (OMS) define la farmacovigilancia como la ciencia que estudia los efectos adversos de los medicamentos y otros problemas relacionados con ellos.

Informe de Labores y Logros 2024

Dentro de las actividades realizadas en el programa de Farmacovigilancia de la Región Paracentral de Salud para el 2024, tenemos:

Actividades	Realizadas	Comentarios
Supervisiones	18	Se realizaron 18 Supervisiones Específicas de Farmacovigilancia en los establecimientos de salud de los 4 SIBASI a quienes se habían identificado previamente que necesitaban refuerzo técnico.
Asistencias técnicas	18	Se realizaron 18 asistencias técnicas orientadas a los establecimientos a quienes se les realizaron Supervisiones Específicas de Farmacovigilancia.
Capacitaciones	8	Se realizaron 4 capacitaciones al personal médico de Servicio Social y 4 a personal médico, encargadas de farmacia y guardalmacén de los 4 SIBASI
Reportes de casos de Reacciones Adversas a Medicamentos	262	Para el 2024 se programaron 238 RAM a reportar por los establecimientos de salud; de los cuales se reportaron 262, con un 110% de cobertura.
Monitoreo y evaluación de avances	12	Se realizó 1 a la finalización de cada mes, los resultados se dieron a conocer vía Whats app a los directores de los diferentes establecimientos de salud de la Región de Salud Paracentral.
Presentación de resultados	3	Se realizaron con el personal técnico que conforma el Comité Fármaco Terapéutico Regional, entre los cuales figuran los referentes de FV de los 4 SIBASI.

Reportes de Casos de Reacciones Adversas a Medicamentos (RAM) reportadas en el 2024:

SIBASI	Meta RAM 2024	Casos reportados	(%)
Cabañas	46	56	122%

Informe de Labores y Logros 2024

Cuscatlán	64	81	127%
La Paz	83	69	84%
San Vicente	45	56	124%
Total	238	262	110%

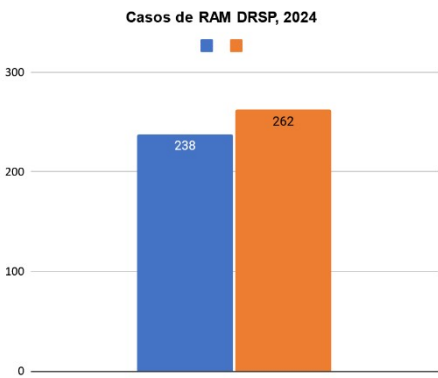
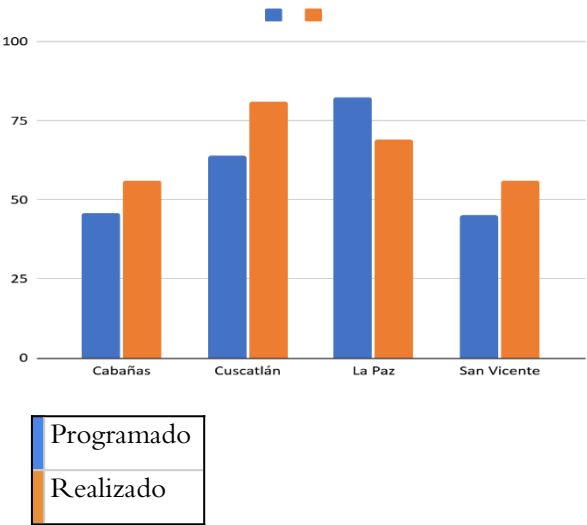

Medicamentos controlados:

Los medicamentos controlados son aquellos que contienen sustancias psicotrópicas o estupefacientes, y que son sometidos a un control estricto por parte de las autoridades sanitarias. Esto se debe a que pueden producir dependencia, abuso o adicción.

Dentro de las actividades realizadas para el manejo y vigilancia del ciclo de administración, resguardo, prescripción, dispensación y/o cumplimiento de medicamentos controlados en los establecimientos de la Región Paracentral de Salud para el 2024, tenemos:

Actividades	Realizadas	Comentarios
Supervisiones	18	Se realizaron 18 Supervisiones Específicas de Medicamentos Controlados en los establecimientos de salud de los 4 SIBASI a

Informe de Labores y Logros 2024

		quienes se había identificado previamente que necesitaban refuerzo técnico.
Asistencias técnicas	18	Se realizaron 18 asistencias técnicas orientadas a los establecimientos a quienes se les realizaron Supervisiones Específicas de Medicamentos Controlados.
Capacitaciones	8	Se realizaron 4 capacitaciones al personal médico de Servicio Social y 4 a personal médico, encargadas de farmacia y guardalmacén de los 4 SIBASI
Implementación de control y seguimiento de Medicamentos Controlados	Continuo	Se han establecido las estrategias, instrumentos, metodología de Control y seguimiento de trazabilidad de Ciclo de administración, resguardo, prescripción, dispensación y/o cumplimiento de los medicamentos controlados en los establecimientos de salud.



Oficina por el Derecho a la Salud ODS

La atención a los usuarios es una de nuestras prioridades es por ello que para dar un buen servicio primeramente debemos tener presente que somos servidores públicos, por ende estamos al servicio de los que hacen uso del sistema público de salud; el personal debe mostrar empatía y humanismo a la

hora de prestar el servicio de salud, como lo especifica la Ley de Deberes y Derechos de los pacientes y prestadores de salud, en ese sentido el Lineamiento Técnico del Derecho Humano a la Salud nos sugiere socializar la ley de deberes y derechos dos veces al año a todo el personal multidisciplinario, con el apoyo de nuestros referentes asignados en los establecimientos de salud y SIBASI.

Reunión regional referentes de ODS de los cuatro SIBASI.

Previo a programación anual, se establece realizar tres reuniones durante el periodo 2024 desarrollándose en enero, julio y noviembre, iniciamos el cinco de enero del veinte veinticuatro, con el objetivo de establecer los parámetros del trabajo a desarrollar en los diferentes procesos y procedimientos de los mecanismos de participación ciudadana.

Para dar cumplimiento a las asignaciones Regionales de esta oficina se expone las actividades mensuales que permitirán medir el cumplimiento de metas y con ello el logro del objetivo general, específicos y el resultado esperado.

Objetivo general:

- Fortalecer el ejercicio del Derecho Humano a la Salud, la participación y contraloría de la ciudadanía para asegurar la calidad y calidez de los servicios de salud.

Objetivos específicos:

- Orientar y difundir sobre los servicios de salud que se prestan en el MINSAL a los usuarios internos y externos.
- Atender tramitar y dar seguimiento a solicitudes quejas o avisos presentados por la población.
- Establecer coordinación y comunicación efectiva con jefaturas inmediatas y otras Oficinas por el Derecho a la Salud

Resultado esperado:

- Ciudadanía participando activamente en la defensa del derecho humano a la salud y ejerciendo contraloría social de la calidad de los servicios prestados por el MINSAL.

Los referentes de los cuatro SIBASI (Cabañas, La Paz, San Vicente, Cuscatlán), se comprometen a dar cumplimiento a las actividades de trabajo que se derivan de acuerdo a los objetivos específicos estas son:

1. Atender las quejas, avisos y solicitudes de la ciudadanía en la red de establecimientos de la Región Paracentral
2. Monitoreo de buzones de sugerencias instalados en las unidades de salud, Sistema de Atención Ciudadana (SAC) y el QR ubicado en lugares visibles para el usuario.

Informe de Labores y Logros 2024

3. Coordinación y monitoreo con SIBASI y directores de unidades de salud
4. Humanización y buen trato que busca garantizar la calidad de la prestación de los servicios de salud.

Evaluaciones

Las evaluaciones derivan de las supervisiones y monitoreos de los procesos y procedimientos de los mecanismos de participación ciudadana aplicando la guía de la oficina por el derecho a la salud, en estas se recepciona cuatro componentes:

1. Aplicación a la normativa,
2. Buzones/SAC,
3. Promoción de ODS y participación social y
4. Evaluación de los servicios de salud, cada componente cuenta con diferentes ítems, estos son respaldados con actas, listados de asistencia e informes mensuales del desarrollo de cada actividad, así mismo la resolución de quejas, avisos y sugerencias, surgidas por las diferentes insatisfacciones de los usuarios que hacen uso del sistema de salud. Cada referente de SIBASI presenta el consolidado de las actividades más relevantes de los mecanismos de participación ciudadana

Nº Correlativo	SIBASI	Numero de personal multidisciplinario capacitado en la Ley de deberes y derechos	Encuestas de satisfacción de usuario interno	Encuestas de satisfacción de usuario externo	Encuestas de satisfacción en la comunidad	Total, solicitudes	Total, de quejas	Total, de avisos	Total, planes de mejora	Charlas de Promoción MPC
1	Cuscatlán Lcda. Virma Erazo	245	39	96	29	18	11	22	10	83
2	Cabañas Irene Martínez	117	28	466	0	3	1	9	26	134
3	La Paz Dr. Boanerge Valencia	283	263	292	136	78	40	24	20	24
4	San Vicente Lcdo. Andrés Cañas	47	0	2280	0	45	0	1	0	2
4	Total	692	330	3032	165	144	52	56	56	243

En el transcurso del año se realizaron cincuenta y tres supervisiones y asistencia técnica con el objetivo de reforzar aquellos procesos de participación ciudadana que muestran mayor dificultad, según el instrumento de supervisión aplicado de la Oficina por el Derecho a la Salud, entre estos se identifican los siguientes:

- 1) Procedimiento y seguimiento de las quejas, avisos, sugerencias y solicitudes
- 2) Importancia del Sistema de Atención Ciudadana
- 3) Evaluación de las atenciones en los servicios de salud

- 4) Lineamientos técnicos de la promoción del derecho humano a la salud, específicamente en el proceso institucional de información y orientación al usuario.
- 5) El paso a paso de la guía de monitoreo de los cuatro componentes de los mecanismos de participación ciudadana.

Supervisiones específicas a unidades de salud para aplicar guía de monitoreo de los mecanismos de participación ciudadana y verificar componente de promoción de los servicios de salud y participación social. Promoción de los mecanismos de participación ciudadana a través del rotafolio: Estos mecanismos representan una puerta de entrada para que la población participe de manera activa en el fortalecimiento y mejora de los servicios de salud. Al hacer uso de estos mecanismos, los usuarios aprenden sobre sus deberes y derechos



Capacitaciones

Las capacitaciones son orientadas a fortalecer los procesos y procedimientos de los mecanismos de participación ciudadana para ello se elaboran presentaciones en PowerPoint las cuales son impartidas a los referentes de SIBASI y personal multidisciplinario para su conocimiento e información de los procesos, todos estamos en la obligación de dar cumplimiento según lo establece la Ley de Deberes y Derechos de los pacientes y prestadores de servicios de salud.

Las capacitaciones realizadas en el 2024 se reflejan en la carta didáctica y en listados que respaldan su desarrollo.

Informe de Labores y Logros 2024

Socialización de la Ley de Deberes y Derechos de los pacientes y prestadores de servicios de salud.				
Objetivo: Regular y garantizar los derechos y deberes de los pacientes que soliciten o reciban servicios de salud, así como de los prestadores en el ámbito público, privado y autónomo, incluyendo ISSS.				
Unidad o programa	Oficina por el Derecho a la Salud			
Técnico responsable	Lcda. Marta Lilian Aguilar Meléndez			
Contenido temático	Duración	Metodología	Recursos (Equipo y materiales)	Facilitadora
Sistema de Atención Ciudadana (SAC).	30 minutos aproximadamente	Expositiva/ participativa	Laptop, proyector de diapositivas, listado de asistencia.	Marta Lilian Aguilar
Que son la Oficinas por el derecho a la Salud.	30 minutos aproximadamente	Expositiva/ participativa	Laptop, proyector de diapositivas, listado de asistencia.	Marta Lilian Aguilar
Ley de Deberes y Derechos de los pacientes y prestadores de servicio de salud, (conductas que podrían configurar violación al derecho humano a la salud).	1 horas treinta minutos aproximadamente	Expositiva/ participativa	Laptop, proyector de diapositivas, listado de asistencia.	Marta Lilian Aguilar
Violación del Secreto profesional y la ética (Lineamientos técnicos del Secreto profesional).	1 horas treinta minutos aproximadamente	Expositiva/ participativa	Laptop, proyector de diapositivas, listado de asistencia.	Marta Lilian Aguilar

Logros de actividades.

1.

Cada referente de SIBASI garantiza que los recursos de las unidades de salud reciban la socialización de la Ley de Deberes y Derechos de los pacientes y prestadores de servicios de salud, al menos dos veces al año, para dar cumplimiento al lineamiento técnico del derecho humano a la salud.
2.

Se refleja programación en el plan de educación continua de temas de Humanización y trato digno en los servicios de salud, dirigidos al personal del establecimiento.
3.

Se ejecutan encuestas de satisfacción de los servicios de salud periódicamente para garantizar que el usuario este satisfecho en el trato que recibe por parte del personal de salud en el establecimiento.
4.

Posterior al levantamiento de encuestas de satisfacción se realiza el análisis de la información obtenida, alternativas de mejora y levantamiento de acta de acuerdos y recomendaciones en el libro de los mecanismos de participación ciudadana.
5.

Los informes realizados en el seguimiento de las insatisfacciones se resguardan sistemáticamente en la matriz mensual de quejas y avisos asignándoles un correlativo.

Gracias a estas intervenciones hemos mejorado notablemente las atenciones en los diferentes establecimientos del sistema nacional de salud, se ha logrado en un 80% la humanización en el trato al paciente, aunque estamos conscientes que falta mucho por mejorar.



Equipo de apoyo a jornada medica realizada en el Instituto Nacional de Zacatecoluca, el apoyo consistió en garantizar el orden y aseo, así como

Informe de Labores y Logros 2024

respetar la hora de llegada de los pacientes para que fueran atendidos oportunamente respetando el lugar que se les asigna.

Entre otras actividades que se fueron desarrollando según las emergencias que depara el día a día, es por ello que siempre estamos con todo el optimismo y la actitud para integrarnos a los diferentes equipos de programas que demandan nuestro apoyo y según lo estimen conveniente nuestras jefaturas inmediatas y superiores.

Proceso de Referencia y Retorno

Actividades abril a diciembre 2024

Se realizó monitoreo del módulo SIS/RRI disgregado por mes y establecimiento de salud de esta manera:

Abril: USI Guadalupe

Mayo: USI San Ildefonso

Junio: USI Tecoluca

Julio: Referencias casos de dengue del 01 al 16 de 8 establecimientos de región paracentral de salud, dos por SIBASI. Además de USI San Juan Nonualco

Agosto: USI San Bartolomé Perulapía

Septiembre: Referencias por establecimientos de Región Paracentral de Salud a Hospital Nacional de la Mujer en el periodo del 16 al 23 de septiembre. USI San Cayetano Istepeque

Octubre: Referencias a HNM por establecimientos de Región Paracentral de Salud a Hospital Nacional de la Mujer en el periodo del 24 de septiembre al 03 de octubre.

Noviembre: Referencias a HNM por establecimientos de Región Paracentral de Salud a Hospital Nacional de la Mujer en el periodo del 04 al 31 de octubre

Diciembre: Referencias a HNM por establecimientos de Región Paracentral de Salud a Hospital Nacional de la Mujer del 01 al 30 de noviembre.

Realización de evaluación trimestral el 18 de abril del 2024 en donde presentaron evaluaciones médicas referentes de SIBASI la paz y san Vicente.



Informe de Labores y Logros 2024

Realización de evaluación de abril a septiembre del 2024 con presentación de medico referente de SIBASI Cuscatlán y cabañas

Logros.

Porcentaje de referencias rechazadas periodo enero a diciembre 2024: 14%

Red	a) Total Referencias enviadas (CE+E)	b) Enviadas a E	c) Enviadas a CE	d) Aceptadas en CE	% aceptadas en CE	e)Rechazadas en CE	% Rechazadas	f) Ref. pendientes de enviar
SIBASI Cabañas	2345	1154	1191	901	76%	290	24%	0
SIBASI Cuscatlan	3426	1189	2237	1993	89%	244	11%	0
SIBASI San Vicente	4860	1570	3290	2961	90%	291	9%	10
SIBASI La Paz	5234	2499	2735	2241	82%	494	18%	0
Total Region	15,865	6,412	9,453	8,096	86%	1,319	14%	0

Porcentaje de referencias efectivas periodo enero a diciembre 2024: 46%

RED	Nº referencias agendadas (seleccionar que ya hayan pasado las fechas de cita)	Nº referencias efectivas	% referencias efectivas	de Acciones para mejorar la efectividad
SIBASI CABAÑAS	1129	557	49%	Promoción y educación para la salud
SIBASI CUSCATLAN	2351	975	41%	Monitoreo periódico SIS/RRI
SIBASI SAN VICENTE	1777	894	50%	Educación al paciente
SIBASI LA PAZ	1847	858	46%	Consejería al paciente referido, monitoreo SIS/RRI
TOTAL, REGION	7,104	3,284	46%	

Informe de Labores y Logros 2024

Porcentaje de pacientes notificados 56%

Referencias enviadas	Nº referencias agendadas	Nº pacientes notificados	% notificación de cita
SIBASI CABAÑAS	541	253	47%
SIBASI CUSCATLAN	2351	1243	53%
SIBASI SAN VICENTE	1257	807	64%
SIBASI LA PAZ	2108	1222	58%
TOTAL REGION	6,257	3,525	56%

Gestión del Tiempo y la Demanda

Actividades abril a diciembre 2024

Se realizó monitoreo del módulo agenda médica desglosado por mes y establecimiento de salud de esta manera:

Abril: USI Guadalupe

Mayo: USI San Ildefonso

Junio: USI Tecoluca

Julio: USI San Juan Nonualco

Agosto: USI San Bartolomé Perulapia

Septiembre: USI San Cayetano Istepeque

Octubre: USI San Rafael Obrajuelo y Guacotecti

Noviembre: USI Santiago Nonualco

Diciembre: Agenda médica, distribución de establecimientos de SIBASI La Paz

Evaluación Enero a diciembre 2024

Porcentaje de atenciones programadas con cita escalonada:

SIBASI Cuscatlán con 55.3% y Cabañas con 51.8% son los que cumplen el umbral del 50%. SIBASI San Vicente con 38.8% y Sibasi La Paz con 32.7% con el esfuerzo realizado están cerca de alcanzarlo.

Los distritos con bajo porcentaje son:

SIBASI Cuscatlán: San Bartolomé Perulapia 30.8%, Monte San Juan 38.1%, San Rafael Cedros 36.4%

Informe de Labores y Logros 2024

SIBASI San Vicente: Apastepeque 28.2%, San Esteban Catarina 38.6%, San Cayetano Istepeque 29.7%, Tecoluca 35.3%

SIBASI La Paz: San Juan Nonualco 11.5%, San Rafael Obrajuelo 39%, Santiago Nonualco 23.9%, Santa María Ostuma 30.3%, Rosario 16.7%, San Luis La Herradura 28.4%, San Pedro Masahuat 30.5%, San Antonio Masahuat 28.6%, Olocuilta 39.3%, San Francisco Chinameca 27.4%, San Luis Talpa 16.1%, San Juan Talpa 33.7%, Cuyultitan 33.9%

SIBASI Cabañas: Jutiapa 42%, Guacotecti 19.4%, Victoria 40.6%, Dolores 32%

Porcentaje de atenciones brindadas con cita escalonada:

El umbral alcanzar es el 80% todos los sibasi han establecido estrategias para su alcance Sibasi Cabañas 76.6%, Sibasi Cuscatlán 74.6%, Sibasi La Paz 74.4% y Sibasi San Vicente 70.8 %

Los distritos con bajo porcentaje son:

SIBASI Cuscatlán: Oratorio Concepción 54.1%

SIBASI San Vicente: San Esteban Catarina 63.8%, San Sebastián 43.2%

SIBASI La Paz: No hay establecimientos abajo del umbral

SIBASI Cabañas: Victoria 60%, San Isidro 64.8%, Sensuntepeque 68%, Jutiapa 58.4%, Cinquera 42.6%

Porcentaje de pacientes atendidos por demanda espontanea:

SIBASI Cuscatlán con 50.5% y SIBASI La Paz 56% son los que han alcanzado el umbral. SIBASI San Vicente está arriba 16 puntos del umbral con 66.2% y SIBASI i Cabañas 13 puntos debajo del umbral con 37.6%

Los distritos con bajo porcentaje son:

SIBASI Cuscatlán: San Pedro Perulapan 34.9%, Suchitoto 33.8%, Paraíso de Osorio 97.1%, Tenancingo 89.8%, Candelaria 34.8%, Santa Cruz Analquito 80.5%

SIBASI San Vicente: No hay establecimientos debajo del umbral

SIBASI La Paz: No hay establecimientos debajo del umbral

SIBASI Cabañas: Tejutepeque 31.1%, Jutiapa 35.4%, Sensuntepeque 11.7%, San Isidro 35.2%, Dolores 39.1%

Porcentaje de pacientes cumplen tiempo de espera de consulta demanda espontanea:

Ninguno de los SIBASI cumple el umbral SIBASI La Paz 61.9%, SIBASI Cabañas 58.1%, SIBASI Cuscatlán 28.6% y SIBASI i San Vicente con 15.7% es el que esta mas bajo porcentaje.

Los distritos con bajo porcentaje son:

Informe de Labores y Logros 2024

SIBASI Cuscatlán: Cojutepeque 41.0%, San Rafael Cedros 2.3%

SIBASI San Vicente: San Esteban Catarina 1.5%, San Ildefonso 1.8%, San Lorenzo 1.2%, Santa Clara 1.5%, San Vicente 2.7%, Santo Domingo 0.9%, Tecoluca 1.4%, Verapaz 2.9%, Tepetitan 3.2%, Jerusalén 6.9%, Guadalupe 3.6%

SIBASI La Paz: Santiago Nonualco 18.9%, Rosario 10.8%, San Miguel Tepezontes 37.8%

SIBASI Cabañas: Dolores 17.6%, Victoria 54.5%, Sensuntepeque 33.3%, Jutiapa 0%

5) Porcentaje de pacientes citados que cumplen tiempo de espera consulta medica

SIBASI Cuscatlán alcanzo un 78%, SIBASI La Paz 67.6% son lo que están mas cerca de alcanzar el umbral. SIBASI Cabañas con 55.6% y SIBASI San Vicente 31% son los SIBASI más bajo porcentaje.

Los distritos con bajo porcentaje son:

SIBASI Cuscatlán: San Rafael Cedros 42.0%

SIBASI San Vicente: San Esteban Catarina 13.2%, San Ildefonso 18.9%, San Lorenzo 19.1%, Santa Clara 19.3%, Santo Domingo 17.0%, Tecoluca 6.1%, Verapaz 2.1%, Tepetitan 6.2% San Cayetano Istepeque 8.8%, Mercedes La Ceiba 17.0%.

SIBASI La Paz: Santiago Nonualco 42.2%, Rosario 13.3%, San Miguel Tepezontes 39.2%,

SIBASI Cabañas: Sensuntepeque 66.7%, Dolores 13.1%

Logros. Aumento del agendamiento en un 40% en los establecimientos de Región Paracentral de Salud, el porcentaje de atenciones con cita escalonada es del 70%, el porcentaje de atencion de libre demanda es el 50%

Innovación en Salud y Transformación Digital

Seguimiento a la implementación del sistema integrado de salud (sis)

La implementación del Sistema de Expediente Clínico Electrónico en los establecimientos del MINSAL representa un avance significativo en la digitalización de la atención médica en el país. Este sistema, conocido como Sistema Integrado de Salud (SIS), ha sido una piedra angular para mejorar la gestión y calidad de los servicios de salud

Es notable el logro de la Dirección de Tecnologías de la Información y Comunicación con la Implementación exitosa del Sistema Integrado de Salud (SIS) en unidades de salud de la Región Paracentral, de las cuales 86 son básicas, 66 son intermedias y 5 son especializadas.

Estas unidades representan el 94% de los 167 establecimientos de Primer Nivel de Atención de la Región Paracentral, además de incluir un Centro de Atención de Emergencias (CAE).

Informe de Labores y Logros 2024

El SIS ofrece servicios digitales como administración de registro de pacientes, control de citas y referencias, farmacia, laboratorio, historial clínico, servicio de apoyo y diagnóstico, hospitalización, cirugías, administración de empleados y usuarios, seguimiento clínico de pacientes entre otros; haciendo de esta plataforma una herramienta indispensable para la calidad de atención al usuario.

Entre los módulos implementados (22) en los establecimientos del Primer Nivel de Atención están: Atención al menor de 10 años (0-10 años) (inscripción, controles), atención de adolescentes, historia clínica perinatal (inscripción, control, incluidas pacientes del ISSS), atención de adulto mayor, preconcepcional, planificación familiar, clínica de alto riesgo reproductivo, consulta por infecciones respiratorias agudas, odontología, atención de enfermedades no transmisibles, consulta médica general, laboratorio, farmacia, referencia, retorno, interconsulta, consulta retroactiva, consulta de atención perinatal retroactivo, clínica TB, clínica VICITS, fisioterapia, nutrición, psicología, rehidratación oral y receta centralizada.

Con el propósito de contribuir a un adecuado uso de esta herramienta se han realizado 139 visitas de monitoreo para dar seguimiento a la implementación, 357 monitoreos en línea, 139 asistencias técnicas, 8 capacitaciones en el uso de los diferentes módulos a profesionales en servicio social (125 médicos, 71 odontólogos y 161 enfermería) y retroalimentaciones al personal de carácter permanente. Estas actividades planificadas, organizadas y ejecutadas por el Comité SIS Regional y de SIBASI.

Como Región se han realizado 121 gestiones con DIMES para dotación de dispositivos a los establecimientos de los SIBASI; siendo 32 La Paz, 17 Cabañas, 36 Cuscatlán y 36 San Vicente.

Durante el periodo se recibió 13 dispositivos electrónicos para ser utilizados en las unidades de Salud de Región, además se realizó 210 mantenimiento por los técnicos de informática regional.

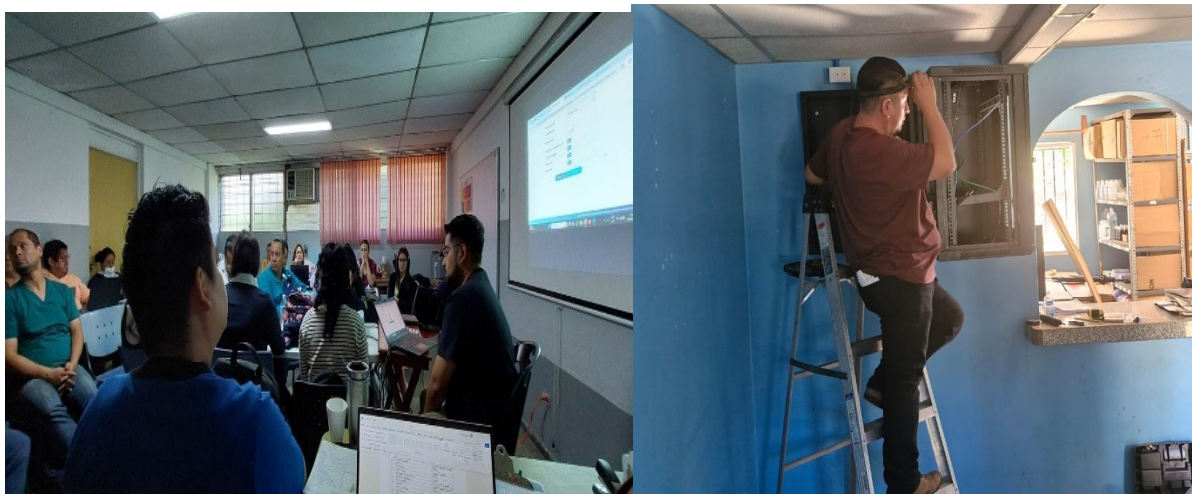

Informe de Labores y Logros 2024

Durante el año 2024, como disciplina de Salud Comunitaria, se desarrollaron una serie de actividades, con el objetivos de mejorar el funcionamiento del programa, fortaleciendo competencias en los recursos humanos, lo cual debe reflejarse en atención de calidad y con trato humanizado a la población cubierta con Promotor de Salud.

Dentro de las mismas, se puede mencionar las que se detallan a continuación:

Capacitación:

- Se desarrolla Curso básico a 13 supervisores específicos y 1 supervisora departamental, basado en el modelo de supervisión facilitadora, durante el mes de abril.
- Capacitación en el tema de “Esquema de vacunación a grupos prioritarios y vigilancia comunitaria a la salud materno neonatal” dirigida a 538 promotores y 55 supervisores de salud comunitaria, durante el mes de abril.
- Se formaron a 166 recursos de salud comunitaria, como consejeros en lactancia materna, en el mes de abril y mayo.
- Se formaron a 20 recursos, como facilitadores en actualización de métodos de planificación familiar el mes de julio, y luego se realiza la réplica con el 100% de promotores y supervisores de salud comunitaria en los mese de octubre y noviembre.
- Se Participa en taller de VIH, contando con la presencia de de 178 recursos, durante los meses de agoste, septiembre y octubre.
- Se capacitaron a 50 recursos, como facilitadores en Antropometría y Vigilancia Nutricional, durante el mes de septiembre.
- Por parte del Ministerio de Salud y el Instituto El Salvador, con el apoyo y financiamiento de la Organización Internacional para la Migración (OIM), el Proyecto Pallidium USAID y la Universidad Católica de El Salvador (UNICAES), se desarrolla el Diplomado en Salud Comunitaria, dirigido a 31 recursos de salud comunitaria de esta región; en el período comprendido entre el 7 de junio y el 29 de noviembre.



Región de Salud Paracentral

Evaluación de Actividades.

- A nivel regional, se realizaron dos evaluaciones de indicadores PAO, con la participación de supervisores departamentales, Médico coordinador y Médico de provisión de servicios de salud de cada SIBAS, así como la presencia de Técnicos regionales de salud comunitaria, Médico Director regional de salud y Médico de provisión de los servicios de salud regional.
- Por parte SIBASI, también se realizaron cuatro eventos de evaluación departamental de los indicadores de salud comunitaria en los meses de febrero, mayo, agosto y noviembre, en la que participaron supervisores específicos, Médicos directores de nivel local, supervisores departamentales de salud comunitaria, Médico coordinador y Médico de provisión de los servicios de salud de cada SIBASI.

Supervisiones y asistencias técnicas.

- Se realizaron un total de 4765 supervisiones específicas y 185 Asistencias técnicas según PAO de supervisores, desglosado de la siguiente manera:
- Técnicos regionales, 38 supervisiones y 25 asistencias técnicas.
- Supervisores departamentales, 337 supervisiones y 160 asistencias técnicas.
- Supervisores específicos, 4390 supervisiones específicas a promotor de salud.

Participación y Organización comunitaria.

1. Al mes de diciembre 2024, se cuenta con 488 comités de salud funcionando,
2. Se realizaron 1237 capacitaciones a comités de salud.
3. Se llevaron a cabo 2938 reuniones con comités de salud.
4. Se llevaron a cabo 528 Asambleas comunitarias.
5. Se Desarrollo 567 Sesiones educativas.

Otros.

- Se llevó a cabo el proceso de selección de cuatro nuevos recursos para promotores de salud para SIBASI Cuscatlán.
- Como región paracentral, se tiene cobertura de promotores de salud en un 49% de la población total.