

FOSOFAMILIA

RENDICIÓN DE CUENTAS
01 DE JUNIO DE 2014 – 31 DE MAYO DE 2015

GOBIERNO DE

EL SALVADOR

UNÁMONOS PARA CRECER



 FOSOFAMILIA

FOSOFAMILIA

- ◉ Institución Autónoma de Derecho Público sin fines de lucro y con personalidad jurídica y patrimonio propio.

CREACIÓN

- ◉ Creada por Decreto Legislativo N° 627, el 26 de mayo de 1999.

OBJETO

- Otorgar créditos, preferentemente y atenderá las necesidades crediticias de la mujer, en los sectores comerciales, industriales, agropecuarios, artesanales, agroindustriales, de servicios, culturales, y de toda actividad productiva a nivel nacional.

MISIÓN

- ◉ Somos una institución financiera con enfoque de género orientada a satisfacer las necesidades financieras de la familia microempresaria, ofreciendo servicios financieros y no financieros de calidad, contribuyendo a la equidad, generación de empleo y mejorando las condiciones de vida de nuestros clientes.

VISIÓN

- Ser líderes en la atención a la mujer en el mercado financiero del país, ofreciendo servicios integrales de calidad, logrando la auto sostenibilidad operativa y financiera, contribuyendo al desarrollo económico y social de El Salvador.

ESTRUCTURA ORGANIZATIVA



ORGANIGRAMA FUNCIONAL FOSOFAMILIA 2015

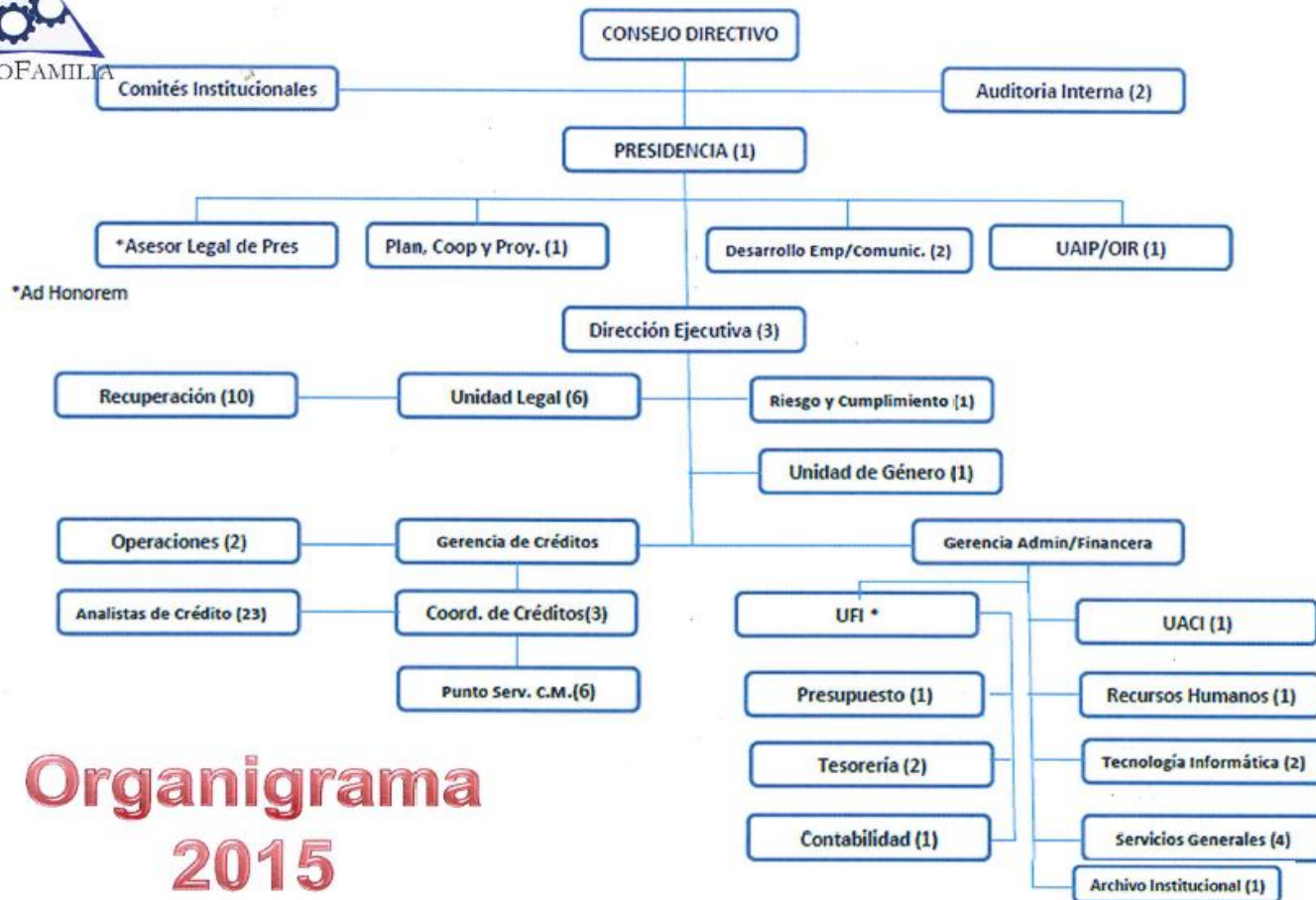

CONSEJO DIRECTIVO

PRESIDENCIA.

- Licda. Rosibel Paredes Caballero. Presidenta de Consejo Directivo.

BANDESAL.

- Licda. Norma Gloria Campos Rodezno.
- Sr. René Alfredo Velasco Martínez.

ORGANIZACIONES NO GUBERNAMENTALES.

- Licda. Azucena del Carmen Ortiz. Asociación Movimiento Mérida Anaya Montes.
- Licda. Mirsna Emely Torres de Silva. Asociación para la Autodeterminación y Desarrollo de Mujeres Salvadoreñas, MAS.

CAPITAL HUMANO

El Personal de FOSOFAMILIA está conformado por hombres y mujeres comprometidos y comprometidas, quienes trabajan arduamente para sacar adelante la institución, distribuidos en las áreas de Dirección, Finanzas, Administración y Negocios. Los hombres representan el 37% y las mujeres el 63%, haciendo un total de empleados de 67 personas.

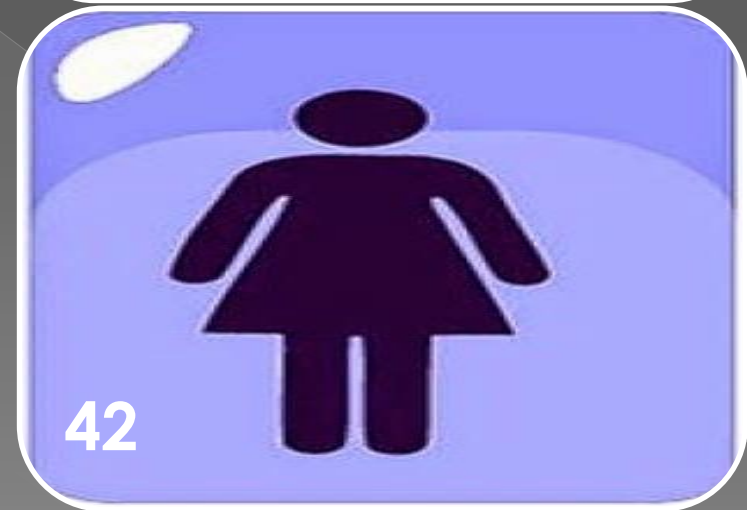

Total Empleados: 67

GESTIÓN CREDITICIA

COLOCACIÓN DE CRÉDITOS

Durante el periodo reportado, **FOSOFAMILIA** invirtió en el otorgamiento de créditos un monto global de:

\$2,280,049.84

Cubriendo un total de: **1,677** Microempresarios.

Monto Promedio Otorgado por Persona:

\$1,359.60

CRÉDITOS OTORGADOS POR GÉNERO

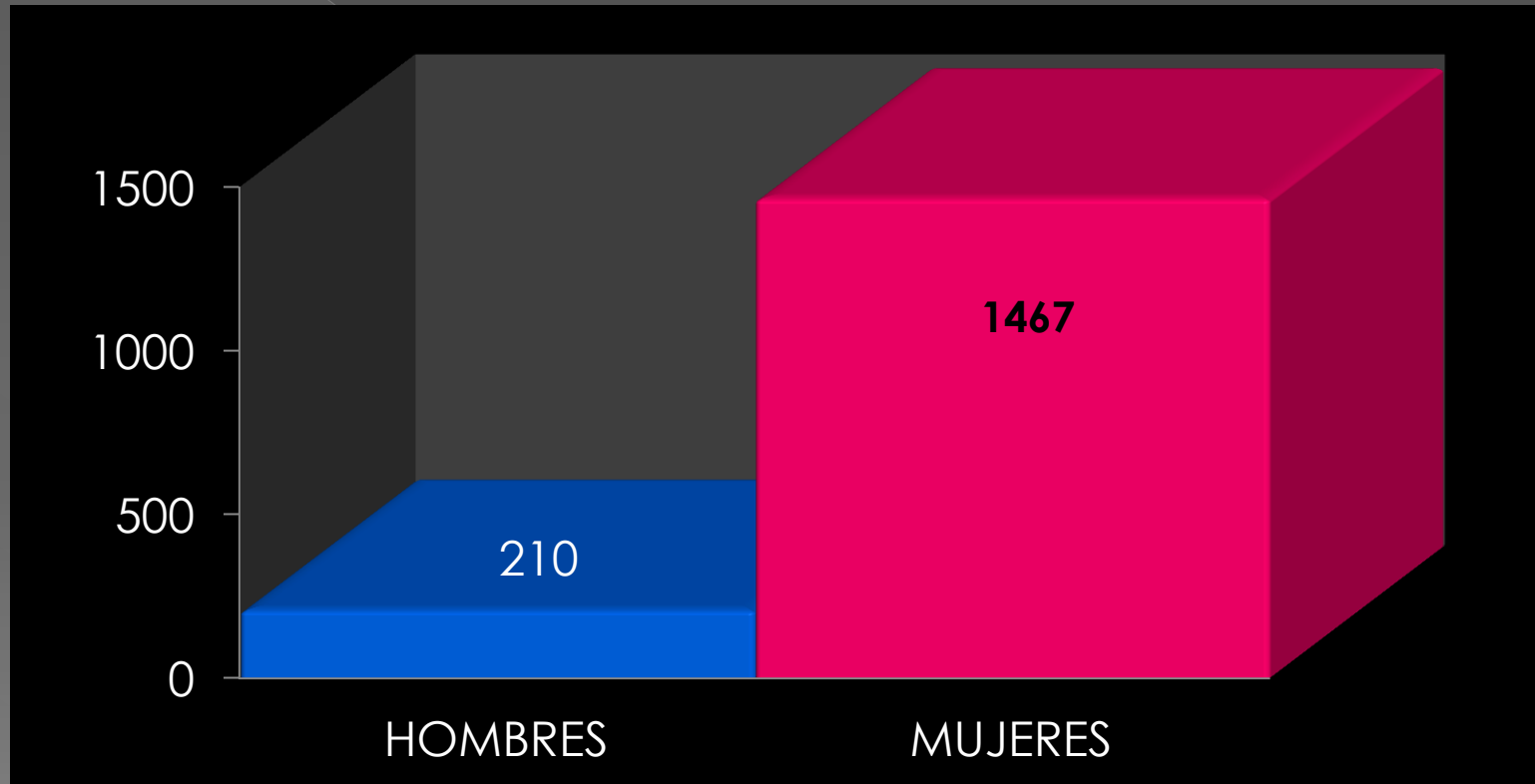

El total de créditos otorgados durante el periodo es de **1,677**, de los cuales **13%** está representado por hombres y el **87%** representado por mujeres.

NÚMERO DE CRÉDITOS POR GRUPOS ETARIOS



Las personas que FOSOFAMILIA ha atendido durante el periodo reportado se encuentran en el rango de edades de 19 a más de 80 años.

MONTOS OTORGADOS POR GRUPOS ETARIOS

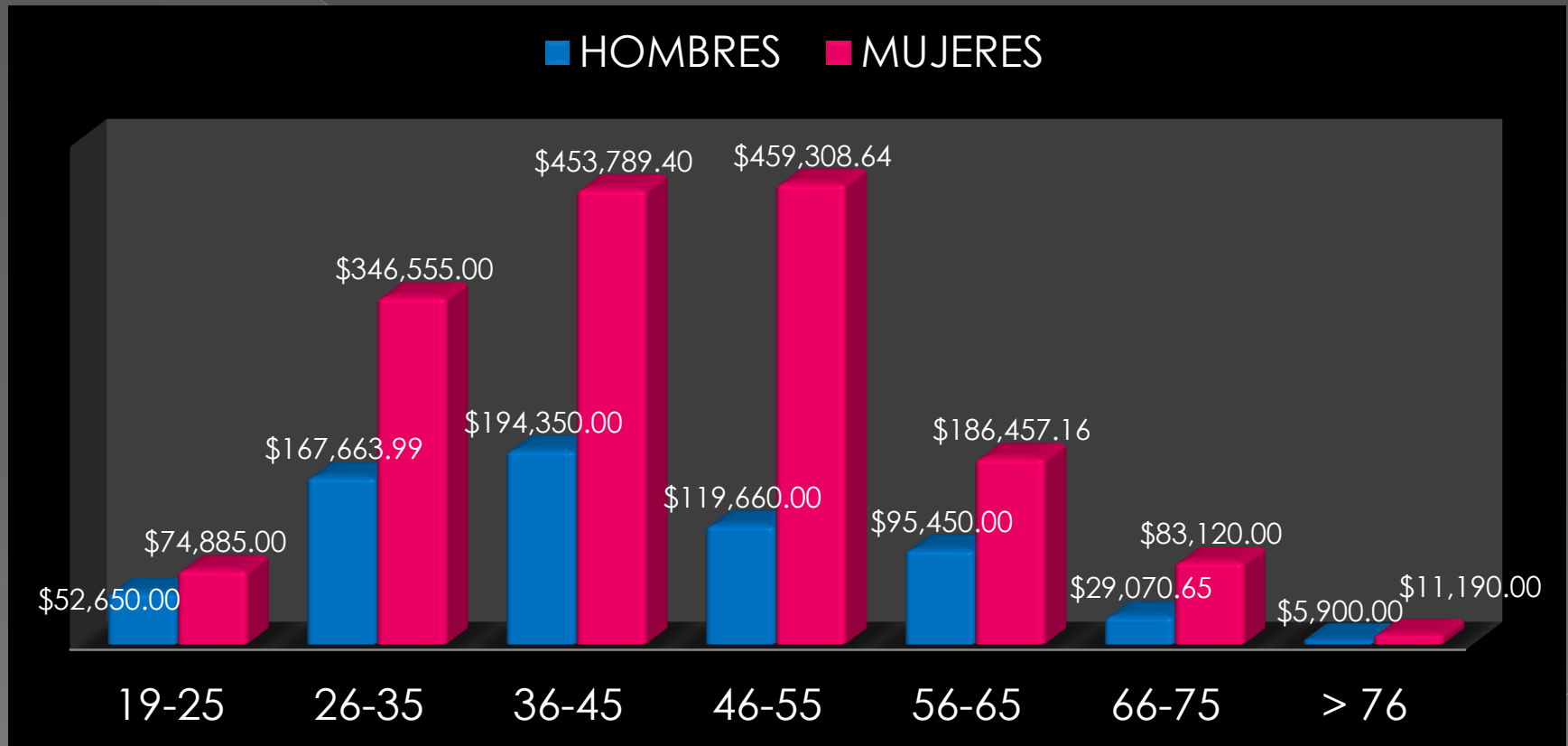

FOSOFAMILIA permitiendo la inclusión social, inclusive para los adultos mayores, da a conocer que nuestra cliente de mayor edad es la señora BERTHA LIDIA CRUZ CANALES DE URQUIZA, de 80 años. La señora Cruz Canales, es cliente de nuestra agencia en el departamento de SAN MIGUEL y se le otorgó un crédito por la cantidad de \$600.00 para instalar una tienda en su casa, bajo la LÍNEA DE CRÉDITO INDIVIDUAL BANCA MUJER.

CRÉDITOS POR SECTOR ECONÓMICO

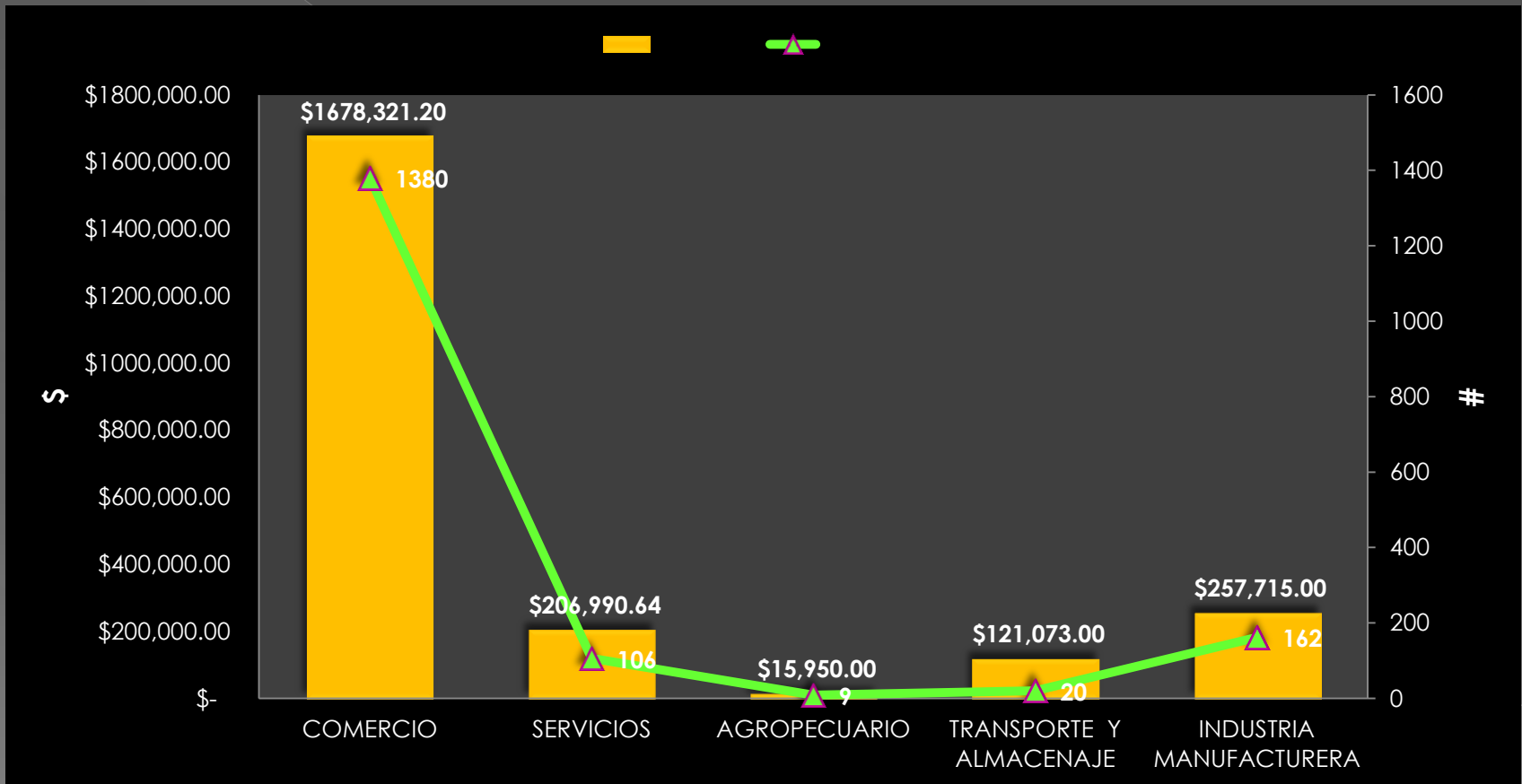

El Sector Económico donde se ha colocado el mayor número y monto de créditos es en Comercio, seguido por la Industria Manufacturera y Servicio.

CRÉDITOS COLOCADOS POR LÍNEA

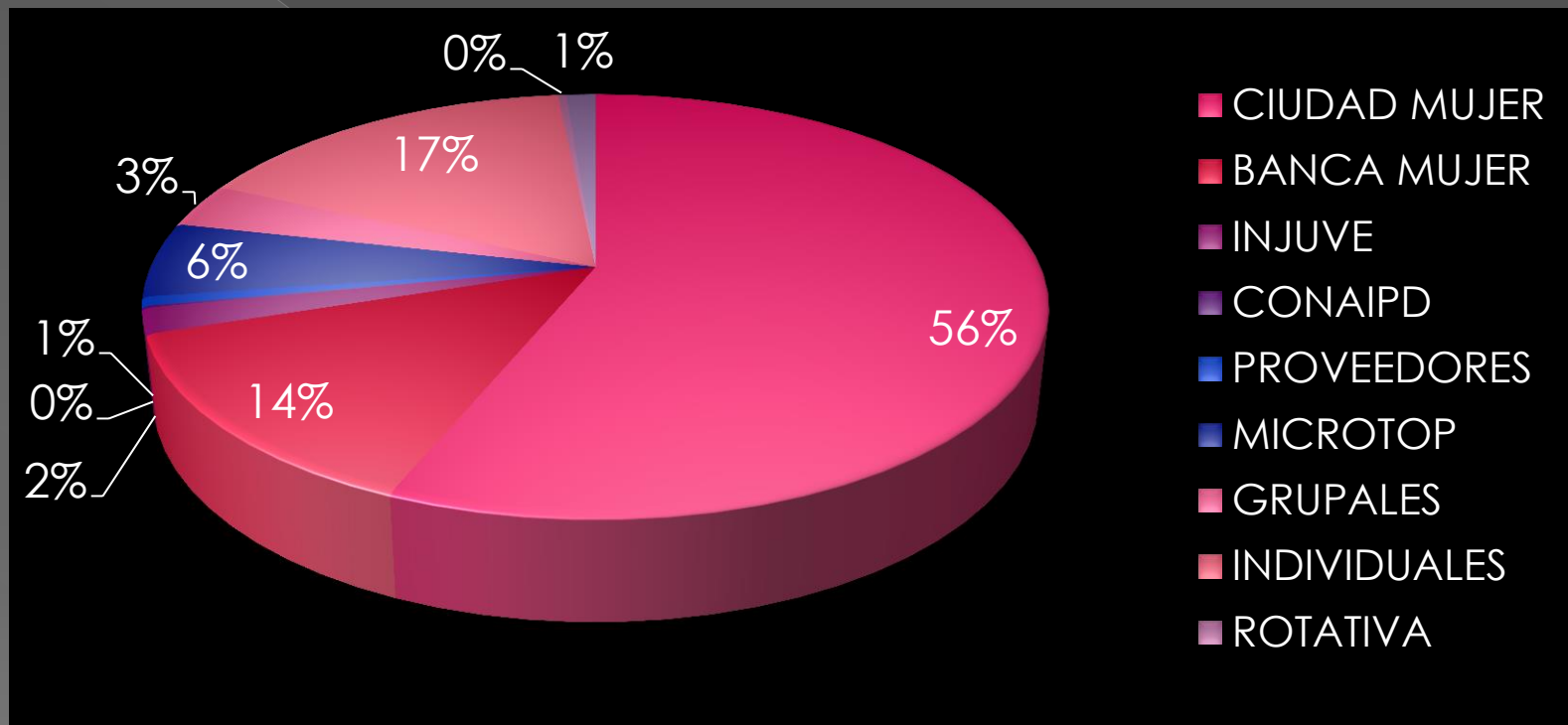

Porcentualmente los 1,677 créditos colocados en las diferentes líneas de crédito se representa como lo muestra la gráfica, siendo la línea Ciudad Mujer donde se ha colocado el mayor número de créditos 944, por un monto de \$424,130; en la Línea Microtop se ha colocado la cantidad de \$737,790, siendo esta última donde se ha colocado el mayor monto.

CLASIFICACIÓN DE CRÉDITOS SEGÚN LEY CONTRA LA USURA

TIPO	RANGOS	
	DESDE	HASTA
Microempresa de Subsistencia	\$ 50.00	\$ 3,020.40
Microempresa Acumulación Simple	\$ 3,020.41	\$ 6,040.80
Microempresa Acumulación Ampliada	\$ 6,040.81	\$ 10,319.70
Empresa	\$ 10,319.71	\$ 18,877.50

A fin de dar cumplimiento a lo establecido por la Superintendencia del Sistema Financiero en La Ley Contra la Usura, el Art. 5, establece la Segmentación de Créditos, siendo los numeral 4- Créditos para Empresa y 5- Crédito Multidestino, los que FOSOFAMILIA aplica en cuanto rango por monto y tasa de interés.

COLOCACIÓN POR CANTIDAD Y MONTO SEGÚN LEY CONTRA LA USURA

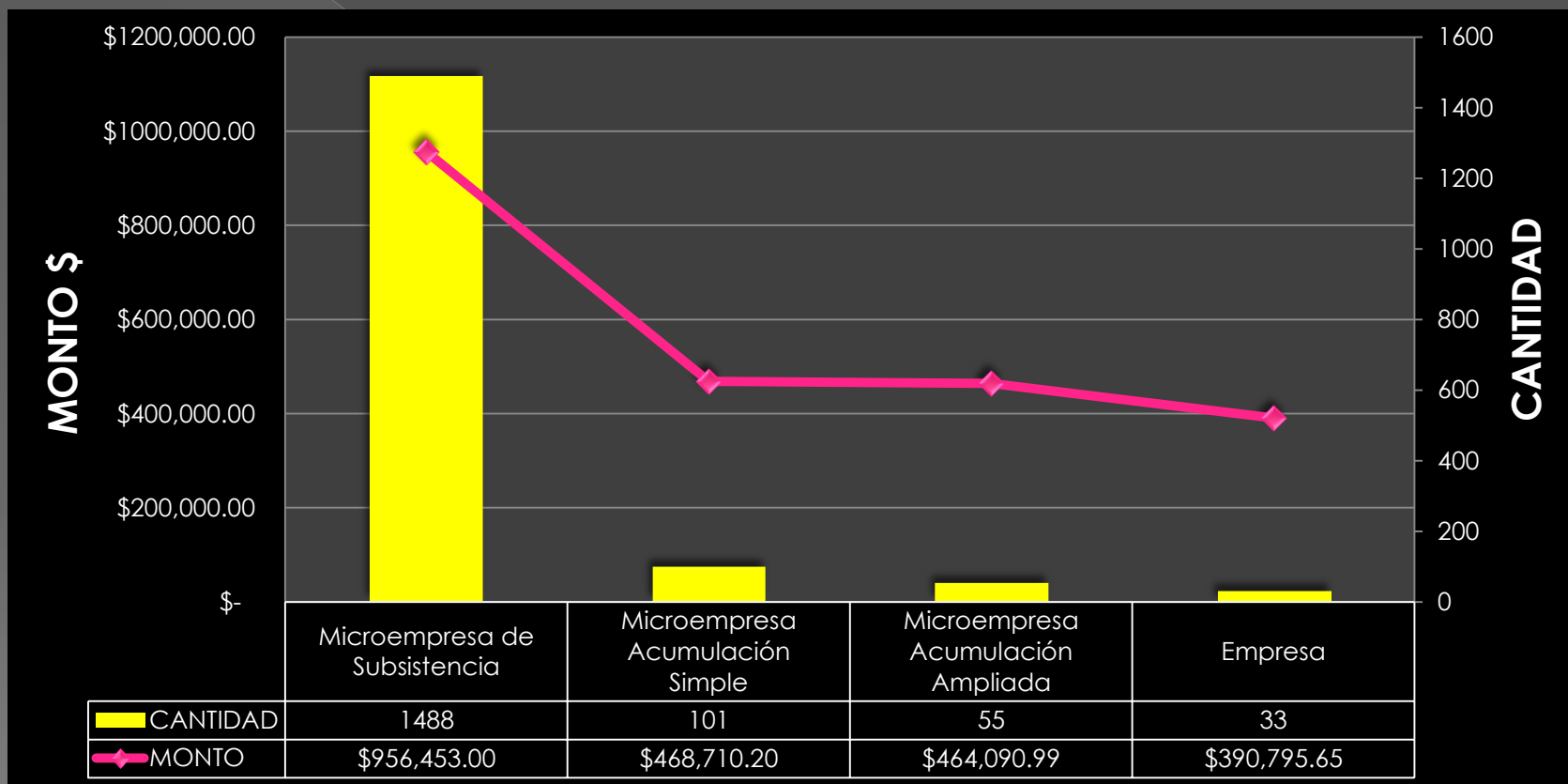

La mayor representación en cuanto a cantidad y monto está, en los créditos para Microempresa de Subsistencia, donde los montos otorgados son de \$50.00 a \$3,020.40.

SALDOS DE CARTERA VIGENTE

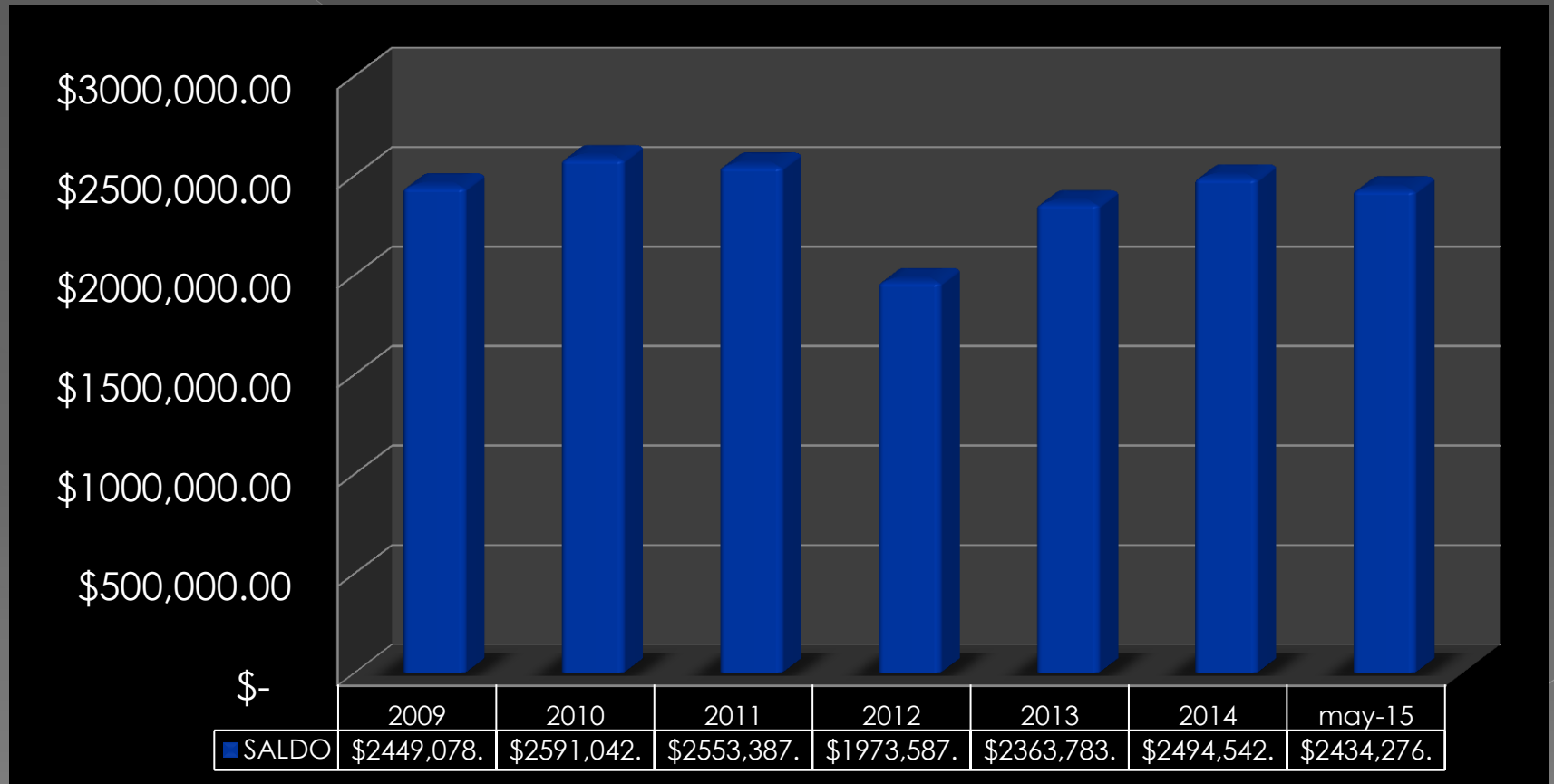

La gráfica muestra los saldos de cartera durante los últimos seis años, siendo la cantidad de créditos vigentes al 31 de mayo de 2015 de 1,801.

COLOCACIÓN HISTÓRICA

Año	# de Créditos Colocados	Monto Colocado
1999	No hay datos	\$ 1106,666.99
2000	5965	\$ 995,385.28
2001	15105	\$ 3910,241.52
2002	14168	\$ 5569,129.35
2003	9165	\$ 4330,530.03
2004	9179	\$ 4764,581.16
2005	7285	\$ 3640,358.00
2006	3186	\$ 2750,669.00
2007	2130	\$ 2589,352.70
2008	1237	\$ 1433,077.70
2009	1717	\$ 1732,074.00
2010	1216	\$ 1712,095.00
2011	1104	\$ 1989,465.71
2012	902	\$ 1650,409.00
2013	1750	\$ 2718,722.00
2014	1789	\$ 2242,119.76
may-15	559	\$ 782,039.63
TOTALES	76,457	\$ 43,916,916.83

- Desde que FOSOFAMILIA abrió sus puertas a las microempresarias y microempresarios, se ha colocado un monto total de \$ 43,916,916.83.
- Lo que significa que el capital con el que se creó la institución ha rotado aproximadamente **11** veces.
- En todo el tiempo que ha laborado FOSOFAMILIA se han beneficiando 76,457 microempresarios y microempresarias.

CONVENIOS PARA FOMENTAR EL DESARROLLO PRODUCTIVO



BANDESAL
BANCO DE DESARROLLO DE EL SALVADOR



CONAIPD
CONSEJO NACIONAL DE ATENCIÓN INTEGRAL
A LA PERSONA CON DISCAPACIDAD



FOPROLYD
FONDO DE PROTECCIÓN DE LISIADOS Y DISCAPACITADOS
A CONSECUENCIA DEL CONFLICTO ARMADO



Instituto Nacional
de la Juventud



MINISTERIO DE
RELACIONES EXTERIORES
EL SALVADOR



ASOCIACIÓN DE
PROVEEDORES
AGRICOLAS

SECRETARÍA DE INCLUSIÓN SOCIAL

GOBIERNO DE
EL SALVADOR
UNÁMONOS PARA CRECER



LOTERIA
NACIONAL DE BENEFICENCIA DE EL SALVADOR



MINED
Ministerio de Educación
Gobierno de El Salvador

FOSOFAMILIA – PROGRAMAS INSIGNIAS DEL GOBIERNO



Con la finalidad de seguir beneficiando a más microempresarios y microempresarias, FOSOFAMILIA sigue participando activamente en los programas insignias del Gobierno, ofreciendo las Líneas Ciudad Mujer; Banca Mujer y Proveedores GOB.

PRODUCTOS FINANCIEROS CON ENFOQUE DE GÉNERO



En el marco del Convenio Mejorando el Acceso a servicios Financieros de las Mujeres Usuaris de Ciudad Mujer; convenio que se ha llevado a cabo con el apoyo de BANDESAL; en el periodo reportado se llevó a cabo el lanzamiento de nuevas líneas de crédito como son: Adelante Familia y Financia Familia.

ACCIONES REALIZADAS



LÍNEA INJUVE

APOYO A
JÓVENES
EMPRENEDORES

LÍNEA DE
CRÉDITO
CONAIPD

APOYO A
EMPRENEDORES
CON
DISCAPACIDAD



LÍNEA DE CRÉDITO BANCA MUJER

APOYO A MUJERES EMPREENDEDORAS



PARTICIPACIÓN EN FERIAS DE MICROEMPRESARIOS



**PARTICIPACIÓN EN
FERIAS DE
MICROEMPRESARIOS**

**PARTICIPACIÓN
EN EL FESTIVAL
DEL BUEN VIVIR
Y
GOBERNANDO
CON LA GENTE**





AGROMERCADO
FOSOFAMILIA

CITI y ESEN

Citi Fundación y la Escuela Superior de Economía y Negocios, en diciembre de 2014 otorgo a FOSOFAMILIA, reconocimiento por participar en el Premio al Microempresario Salvadoreño CITI-ESEN 2014, como institución Postuladora.



RECONOCIMIENTO
CITI- ESEN

GESTIÓN ADMINISTRATIVA FINANCIERA

PRESUPUESTO

INGRESOS

COD.	CUENTA	PRESUPUESTO JUNIO 2014 A MAYO 2015	EJECUTADO JUNIO 2014 A MAYO 2015	% EJECUCION PRESUPUESTO
15	INGRESOS FINANCIEROS	\$ 978,107	\$ 667,240	68%
22	TRANSFERENCIAS DE CAPITAL	\$ 250,000	\$ -	0%
23	RECUP. DE INV. FINANCIERAS DEP. PLAZO	\$ 100,000	\$ 312,500	313%
23	RECUP. DE INV. FINANCIERAS PRESTAMOS	\$ 2856,279	\$ 2209,796	77%
31	ENDEUDAMIENTO PUBLICO	\$ 115,000	\$ 115,000	100%
32	SALDO DE AÑOS ANTERIORES	\$ 146,718	\$ 19,427	13%
TOTAL INGRESOS		\$ 4446,103	\$ 3323,963	75%

EGRESOS

51	REMUNERACIONES	\$ 851,229	\$ 765,615	90%
54	ADQUISICIONES DE BIENES Y SERVICIOS	\$ 440,582	\$ 267,664	61%
55	GASTOS FINANCIEROS Y OTROS	\$ 32,016	\$ 27,425	86%
61	INVERSIONES EN ACTIVOS FIJOS	\$ 27,026	\$ 21,800	81%
63	INVERSIONES FINANCIERAS	\$ 3009,587	\$ 2289,670	76%
71	AMORTIZACION DE ENDEUDAMIENTO PUBLICO	\$ 64,573	\$ 6,806	11%
TOTAL EGRESOS		\$ 4425,012	\$ 3378,980	76%

Año 2014, presupuesto aprobado por \$4,747,038 ejecutando al final del año por el lado del ingreso un monto de \$3,560,532, 75% del presupuesto de ingreso aprobado y egreso \$3,317,885, 70% del presupuesto de egreso aprobado.

Año 2015, presupuesto aprobado por \$4,290,168, ejecutando al 31 de mayo de 2015, en ingresos un monto de \$1,060,905, lo que representa el 25% del presupuesto de ingreso aprobado y \$1,202,091, 28% del presupuesto de egreso aprobado.

ADQUISICIONES Y CONTRATACIONES

Forma de Contratación	# Procesos ejecutados 2014	Monto 2014	# Procesos ejecutados 2015	Monto 2015
Libre Gestión	251	\$ 49,252.59	144	\$ 166,485.76

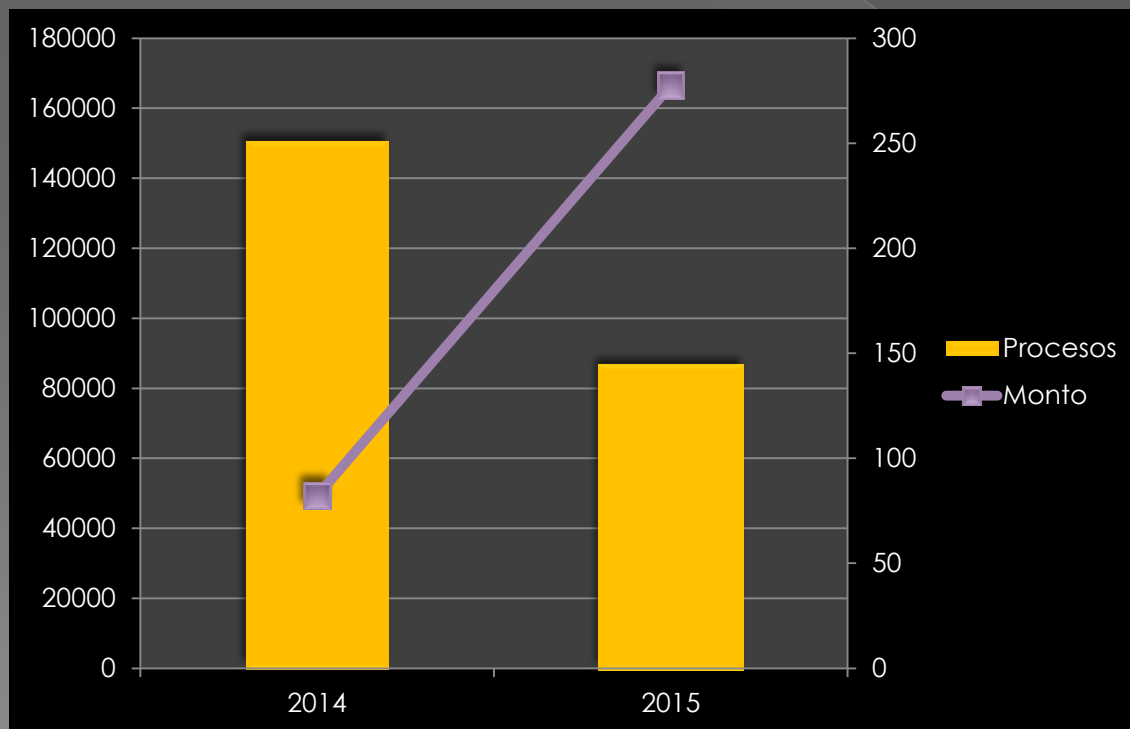

Plan de Compras año 2015: Aprobado por un monto de \$385,877.00.

Plan de Compras año 2014: Aprobado por un monto de \$358,803.00.

Ambos documentos incluyen los rubros 54 bienes y servicios; 55 gastos financieros y otros, y 61 inversión en activo fijo.

ACTIVIDADES RELEVANTES

✓ Tribunal de Ética Gubernamental

En julio de 2014, se otorgó a la Comisión de Ética Gubernamental del FOSOFAMILIA, reconocimiento: Constructores de la Ética Pública 2014; por su creatividad en la metodología para implementar la capacitación de la Ley de Ética Gubernamental y Ética en la Función Pública.



ACTIVIDADES RELEVANTES

✓ Adquisición de Equipo Informático

Como parte del fortalecimiento institucional en cuanto a la modernización de equipo informático en noviembre de 2014, se recibió un donativo de \$ 35.000.00 por parte de la República de China Taiwán en El Salvador, que incluyó 35 computadoras de escritorio, una pantalla para proyectar, 1 cámara de video digital, 5 impresores multifuncionales laser, 1 impresor matricial, 1 tablet, 5 discos duros externos.



ACTIVIDADES RELEVANTES

✓ Gastos en Rendición de Cuentas

Como parte de la transparencia ante la Secretaría de Participación Ciudadana, Transparencia y Anticorrupción de la Presidencia, se presentó el monto total en el que la institución incurrió para poder presentar su informe rendición de cuentas periodo mayo 2013 – junio 2014, monto que asciende a un total de \$ 459.42 dólares.



✓ Suministro de Artículos Promocionales

Se realizó adquisición de artículos promocionales con el proyecto BID-FOSOFAMILIA denominado “Mejorando el Acceso a Servicios Financieros de las Mujeres Usuaris de Ciudad Mujer”, por un monto de \$18,000.00 .

✓ Ley de Acceso a la Información Pública

En torno al cumplimiento de la Ley de Acceso a la Información Pública, la institución obtuvo una calificación de 10, por haber cumplido con todos los requerimientos y la participación del 98% de los empleados en el curso básico sobre la Ley.

**GRACIAS POR LA
ATENCIÓN BRINDADA
Y POR FORMAR PARTE
DE LA GRAN FAMILIA
DEL**

FOSO FAMILIA