



## INFORME FINAL DE CONSULTORÍA

# REVISIÓN Y ACTUALIZACIÓN DEL PLAN ESTRATÉGICO PARTICIPATIVO DEL MUNICIPIO DE SAN SIMÓN, DEPARTAMENTO DE MORAZÁN

SAN SIMÓN 2021



INDICE

	No. de Página
PRESENTACIÓN	6
INTRODUCCIÓN	7
MODULO I. IDENTIFICACIÓN DEL MUNICIPIO	9
I.    Generalidades	9
II.   Síntesis Demográfica del Municipio	13
MODULO II. REVISIÓN DEL PLAN ESTRATÉGICO PARTICIPATIVO DEL MUNICIPIO 2016-2020.	15
I.    SINTESIS DEL ENFOQUE ESTRATÉGICO DEL PLAN 2016-2020	15
a.  Enfoque Estratégico de la Municipalidad	15
b.  Áreas Estratégicas concebidas.	17
c.  Diagnóstico FODA PEP 2016-2020	19
d.  Cumplimiento del Plan de Inversión Propuesto	20
II.   OPINIÓN DEL CONSULTOR	59
a.  Impacto y Propuesta de Valor del Plan Estratégico Municipal 2016-2020	59
b.  Opinión sobre el Enfoque Estratégico establecido en el PEP 2016-2020 del Municipio de San Simón.	60
c.  Deficiencias en la Aplicabilidad del PEP 2016-2020.	62

MODULO III. ACTUALIZACIÓN DEL PLAN ESTRATÉGICO PARTICIPATIVO EN LA BÚSQUEDA DEL DESARROLLO LOCAL SOSTENIBLE DE SAN SIMÓN.	66
I.    DIAGNOSTICO SITUACIONAL DEL MUNICIPIO DE SAN SIMÓN.	68
ACTUALIZACIÓN DEL ANALISIS FODA MUNICIPAL	104
II.   NUEVA CONCEPTUALIZACIÓN DEL PAPEL ESTRATÉGICO DE LA ADMINISTRACIÓN MUNICIPAL DE SAN SIMÓN.	108
Nueva Declaración Estratégica Municipal de:	
i.  Valores	108
ii. Visión	111
iii. Misión	114
II.   ACTUALIZACIÓN DE LOS COMPONENTES DEL PLAN ESTRATÉGICO PARTICIPATIVO MUNICIPAL	117
a.  Actualización de las Áreas Estratégicas del Plan Estratégico Participativo	117
b.  Definición de los Ejes Estratégicos Transversales del Plan Estratégico Participativo Municipal.	123
c.  Definición y Adopción de los Objetivos Estratégicos de Desarrollo como Compromiso Municipal.	125
d.  Definición de las Líneas de Acción del Plan Estratégico Participativo Municipal	130

III. ACTUALIZACIÓN DE LA MATRIZ DE PROGRAMAS Y PROYECTOS DEL PLAN ESTRATÉGICO PARTICIPATIVO CON ENFOQUE DE ACCIÓN 2022-2026.	133
A. DISCUSIÓN Y PRIORIZACIÓN DE NECESIDADES REALIZADO POR LAS ADESCOS DEL MUNICIPIO DE SAN SIMON.	133
B. ADECUACIÓN E INTEGRACIÓN DE LAS NECESIDADES PRIORIZADAS EN CONCORDANCIA CON LAS LÍNEAS DE ACCIÓN ESTRATÉGICA DEFINIDAS PARA EL PEP DEL MUNICIPIO DE SAN SIMON.	139
C. PRESUPUESTO DE INVERSIÓN PARTICIPATIVO 2022-2026.	150
CONSIDERACIONES FINALES.	166
ANEXOS	168



Fuente: Página Oficial de Facebook: Concejo Municipal de San Simón 2021-2024

### CONCEJO MUNICIPAL PLURAL 2021-2024 SAN SIMON, MORAZAN

NOMBRE	CARGO	PARTIDO
ISAI NATANAEL FUENTES SANTOS	ALCALDE MUNICIPAL	ARENA
SANTOS FRANCISCO SORTO PINEDA	SINDICO MUNICIPAL	ARENA
JOSE JABIEL ROMERO SANCHEZ	PRIMER REGIDOR PROPIETARIO	ARENA
PEDRO GARCIA	SEGUNDO REGIDOR PROPIETARIO	ARENA
JOSE ATILIO ALVARADO RAMOS	TERCER REGIDOR PROPIETARIO	ARENA
DAVID ARNOLDO HERNANDEZ ORELLANA	CUARTO REGIDOR PROPIETARIO	FMLN
CARLOS JOSUE LUNA MORENO	QUINTO REGIDOR PROPIETARIO	NI
CARLOS HUMBERTO GARCIA LUNA	SEXTO REGIDOR PROPIETARIO	GANa
LUIS ARCELIO CRUZ FUENTES	PRIMER REGIDOR SUPLENTE	ARENA
CRUZ JURADO MARTINEZ	SEGUNDO REGIDOR SUPLENTE	FMLN
ALEJANDRA GONZALEZ DE AMAYA	TERCER REGIDOR SUPLENTE	NI
EMELIA ARALY GUEVARA VENTURA	CUARTO REGIDOR SUPLENTE	GANa



Cómo Administración Municipal estamos realizando grandes esfuerzos para superar las limitantes financieras a las que nos vemos sometidos a raíz de la disminución en las asignaciones presupuestarias de FODES a las municipalidades. Enfrentando el compromiso de ofrecer soluciones y alternativas a las necesidades de nuestros habitantes, quienes demandan diariamente de intervenciones y proyectos que generen cambios significativos en su comunidad.

Estamos conscientes que las comunidades representan la base y el punto de partida para la generación de las condiciones de desarrollo de los habitantes de nuestro municipio. Comunidades que durante muchos años han estado abandonadas y sin los espacios de participación necesarios, sin un esfuerzo mancomunado comunidad y alcaldía municipal, para poder ofrecer soluciones que generen bienestar en sus habitantes.

Hemos realizado el esfuerzo de Revisar y Actualizar El Plan Estratégico Participativo para El Municipio de San Simón, asumiendo la importancia de este instrumento como una guía que integre el sentir y pensar de las comunidades a través de una visión estratégica del municipio, para ofrecer líneas de acción y proyectos innovadores y consistentes con la realidad municipal y las necesidades de nuestras comunidades.

Este proceso se realizó de forma consultiva, escuchando y concertando las necesidades de todas las comunidades, ofreciendo un espacio donde podamos trabajar juntos por llevar soluciones a las necesidades de nuestros habitantes; teniendo claro nuestro objetivo de lograr un San Simón moderno, productivo, pero sobre todo humano.

Confiamos que con la ayuda de todos y todas, manteniendo siempre nuestro esfuerzo y esperanza en las manos de Dios, alcanzaremos desarrollar el municipio que queremos heredar a nuestras futuras generaciones.

**Prof. Isaí Natanael Fuentes Santos  
ALCALDE MUNICIPAL**

## INTRODUCCIÓN

Desde el año 2012 en El Salvador se desarrollaron iniciativas en función de generar y propiciar los espacios para la participación social en la construcción de los planes estratégicos participativos municipales. Con las iniciativas impulsadas a través de los programas PFGL, muchas municipalidades desarrollaron los procesos de formulación del Plan estratégico participativo; San Simón desarrolló una primera experiencia en esta formulación en el año de 2015, diseñando un plan que abarco el lapso temporal del 2016 al 2020.

En este documento se realiza una revisión exhaustiva e imparcial del plan estratégico participativo formulado en el 2015 como fase inicial para posteriormente en el desarrollo del mismo realizar la actualización del pensamiento estratégico municipal con un enfoque que promueva el desarrollo social inclusivo y sostenible en el Municipio de San Simón.

La actualización del Plan Estratégico Participativo Municipal se ha realizado tomando como premisa la construcción de un instrumento de planificación que guía la acción del gobierno local en el mediano plazo. Se basa en la visión de desarrollo del municipio para el largo plazo y con el compromiso de mantener una línea integrada que parta desde el mismo Pensamiento Estratégico y lo desarrolle mediante el establecimiento de los componentes claves del Plan Estratégico Participativo de San Simón.

Este documento es el resultado de un proceso de planeación concertado entre los diversos sectores de la población local y de la coordinación con las instituciones públicas y actores locales.

La actualización del plan estratégico participativo municipal ha sido realizada considerando la nueva realidad de la administración pública a partir de los cambios en las estructuras de financiamiento y gestión de los recursos municipales.

Para el proceso de formulación de la matriz de proyectos y programas que deben ser considerados, se concibió a partir de un proceso de análisis de las jornadas de consulta territorial, con la finalidad de adecuar y e integrar las necesidades de las comunidades a las líneas de acción estratégicas definidas en el Marco de la conceptualización de las áreas de intervención estratégica y los objetivos de desarrollo que la municipalidad ha planteado.

Se presenta a continuación el informe final del proceso de revisión y actualización del Plan Estratégico Participativo Municipal 2016- 2020, actualizándolo para el periodo 2022-2026 para la municipalidad de San Simón, construido de forma concertada y con una visión estratégica integrada proyectada para el desarrollo integral de los habitantes del municipio.

Este informe final constituye la versión depurada y mejorada a partir de la consulta con los diferentes actores sociales e instituciones cooperantes del municipio, con quienes se compartió, analizó y debatió la versión preliminar de la Actualización del Plan Estratégico Participativo; por lo cual se incluyen en este informe todos los aportes realizados por las entidades participantes.



## MODULO I. IDENTIFICACIÓN DEL MUNICIPIO.

### I. GENERALIDADES

#### Orígenes y Etimología:

Es pueblo lenca de origen precolombino y en las antiguas crónicas es citado con el nombre de Santiago Sinsimón. Sinsimón o Sinsimontique, en idioma lenca o poton significa "cerro de los conejos y pacayas", pues proviene de sinsi, zinzin, pacaya; mon, conejo, y tique, cerro, localidad. El parecido del vocablo lenca, Sinsimón, con el nombre castellano de uno de los moradores de la corte celestial, San Simón, operó con el tiempo la adopción de éste, para el pueblo aborigen que los misioneros castellanos del siglo XVI colocaron bajo el patronato de Santiago el Apóstol.

#### Historia Colonial:

El alcalde mayor de San Salvador don Manuel de Gálvez Corral, refiere que en 1740 el pueblo "de Santiago Sinsimón" tenía 29 indios tributarios o jefes de familia, o sea una población de unos 145 habitantes. El arzobispo don Pedro Cortés y Larraz, dice que en 1770 el pueblo "de Sinsimón" pertenecía a la parroquia de Osicala y que su población estaba representada por 144 personas repartidas en 28 familias. En 1786 ingresó en el partido de Gotera. En 1807 el corregidor intendente don Antonio Gutiérrez y Ulloa, cambia el nombre de Sinsimón por el de San Simón y dice que esta población tiene 479 indios y 86 ladinos.

#### Sucesos Posteriores:

El antiguo Sinsimón, hoy San Simón, pertenece al distrito de Osicala desde el 19 de marzo de 1836. Perteneció al departamento de San Miguel de 1824 (12 de junio) a 1875 (14 de julio). A partir de esta fecha es municipio del departamento de Morazán (antes de Gotera). En 1890 su población era de 1,160 personas.

## Conectividad Vial del Municipio y el Departamento.

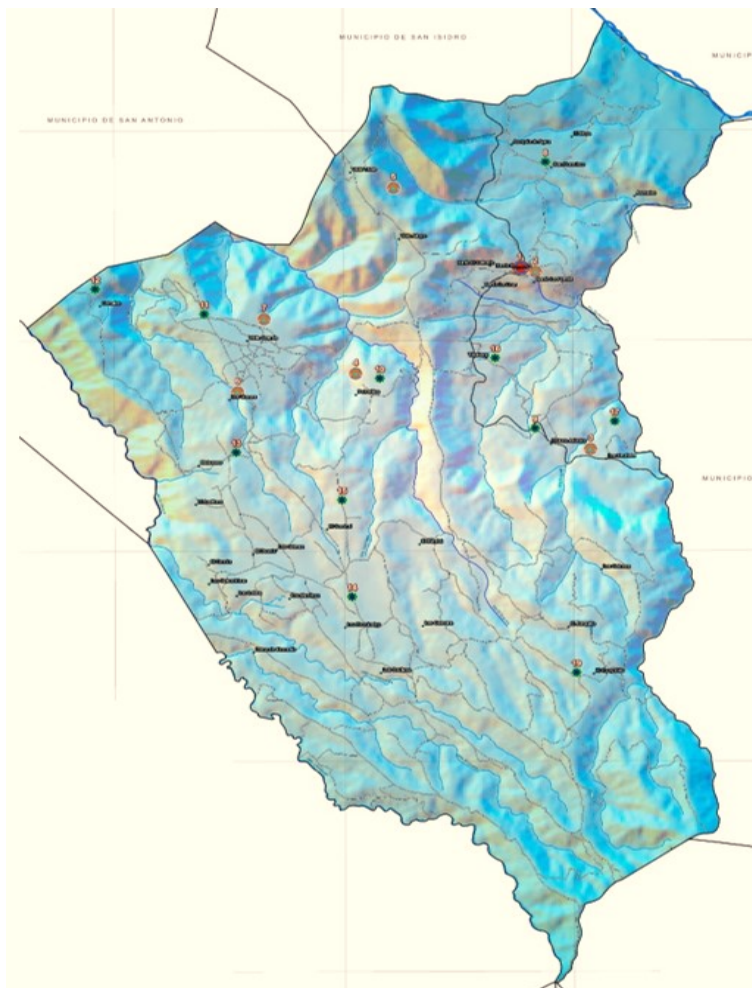

La conectividad vial de los diferentes municipios de este departamento, tiene una alternabilidad entre vías de asfalto y de tierra. En su mayoría la red vial secundaria está fundamentada en vías de rodamiento de tierra. Las carreteras más importantes son: la Ruta Militar CA- 8 Y la Longitudinal del Norte (CLN); las cuales están en muy buenas condiciones ya que han sido reparadas en los últimos años. La mayor cantidad de transporte terrestre es de carácter comercial y corre por la vía Longitudinal del Norte

La mayor cantidad de vías de circulación del municipio, son calles de tierra, y aún existen zonas donde no hay cobertura de calles con las condiciones para la conducción vehicular.

Los inviernos afectan casi totalmente a la totalidad de las calles vecinales rurales de San Simón.

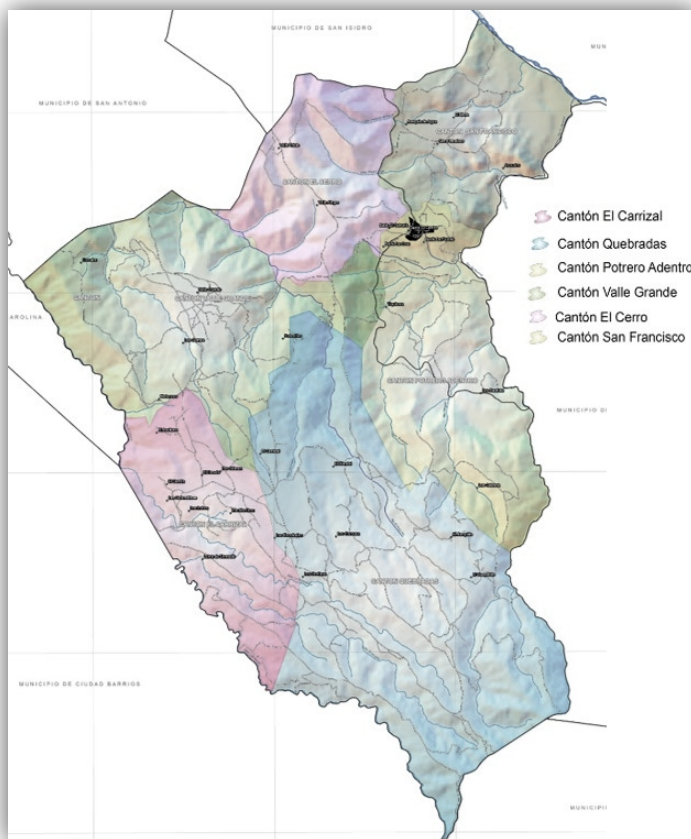

### Ubicación de Cantones y Caseríos de la Zona Rural.

La zona Rural del Municipio de San Simón, está dividido en 6 Cantones: San Francisco, Potrero de Adentro, El Cerro, Las Quebradas, Carrizal y Valle Grande; y 17 Caseríos.

### División Territorial del Municipio, Zona Urbana.

La Zona Urbana del Municipio de San Simón, está dividido en los Barrios: El Centro, La Fuente, El Calvario.

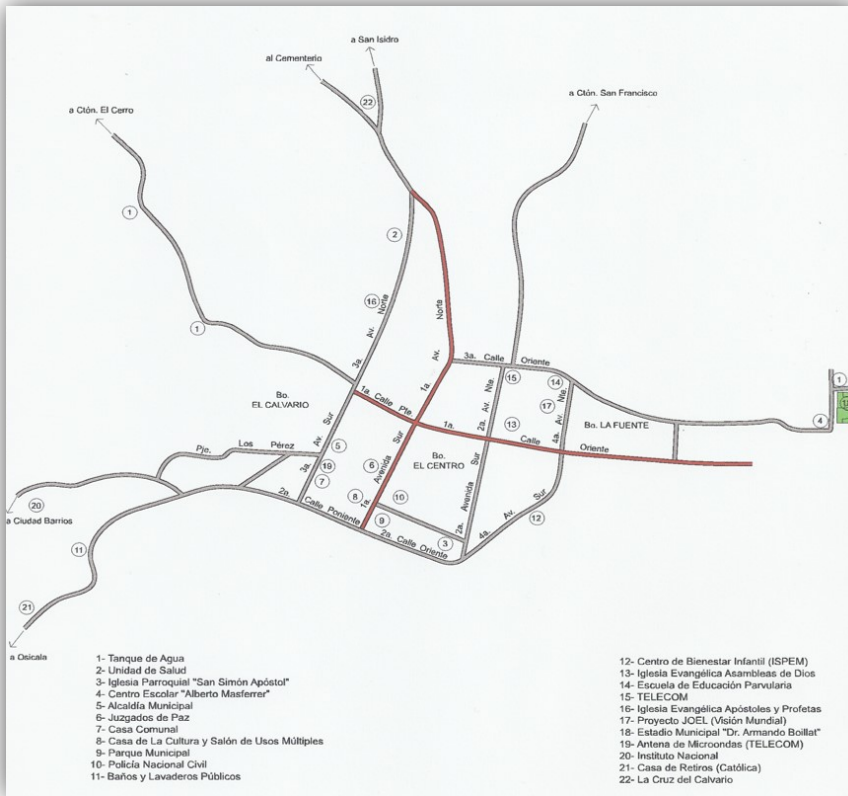

### Población del Municipio.

La población es del 0.05% de la población total del Departamento de Morazán (174,406 habitantes) y el 0.0017% del total de la República (5744,113) (Censo de población DIGESTYC 2007)

POBLACIÓN	HOMBRES	MUJERES	TOTAL	%
URBANA	732	818	1,550	15%
RURAL	4,158	4394	8,552	84%
<b>TOTAL:</b>	<b>4890</b>	<b>5212</b>	<b>10,102</b>	<b>100.0 %</b>
<b>PORCENTAJE %.</b>	<b>49%</b>	<b>51%</b>		<b>100.0 %</b>

Fuente: Censo de Población y de Vivienda 2007 DIGESTYC

## II. SINTESIS DEMOGRÁFICA DEL MUNICIPIO

FICHA BÁSICA DEL MUNICIPIO	
Extensión territorial	39.14 km <sup>2</sup>
Densidad poblacional	258 habitantes por km <sup>2</sup>
Ubicación	<p>El municipio de San Simón se encuentra ubicado entre las coordenadas geográficas siguientes: 13° 50' 0" N, 88° 14' 0" W.</p> <p>Pertenece al Departamento de Morazán y está limitado por los siguientes Municipios:</p> <ul style="list-style-type: none"> <li>- Al norte: San Antonio del Mosco y San Isidro;</li> <li>- Al Este con Villa El Rosario y Gualococtí;</li> <li>- Al Sur con Chilanga;</li> <li>- Al Oeste con Ciudad Barrios y Carolina.</li> </ul>
Altitud	240 m.s.n.m
Demografía	<p><b>Población total:</b> 10,102</p> <ul style="list-style-type: none"> <li>- Hombres: 4,890</li> <li>- Mujeres: 5,212</li> </ul> <p><b>Área urbana:</b> 1,550</p> <ul style="list-style-type: none"> <li>- Hombres: 732</li> <li>- Mujeres: 818</li> </ul> <p><b>Área rural:</b> 8,552</p> <ul style="list-style-type: none"> <li>- Hombres: 4,158</li> <li>- Mujeres: 4,394</li> </ul> <p><b>Población con limitaciones (discapacidad):</b> 339</p> <ul style="list-style-type: none"> <li>- Hombres: 178</li> <li>- Mujeres: 161</li> </ul>

División Política Administrativa	Para su administración, el Municipio de San Simón se divide en Zona Rural con 6 Cantones y 17 Caseríos; y en Zona Urbana: 4 Barrios.
Actividad Económica	<ul style="list-style-type: none"> <li>- Agricultura</li> <li>- Ganadería</li> <li>- Comercio</li> </ul>
Población mayor de 10 años en capacidad de trabajar:	<ul style="list-style-type: none"> <li>- Hombres: 3,416</li> <li>- Mujeres: 3,778</li> </ul>
PEA	Total: 2,797 <ul style="list-style-type: none"> <li>- Hombres: 1,962</li> <li>- Mujeres: 835</li> </ul>
Población por sector productivo	<ul style="list-style-type: none"> <li>- Primario: 1,239</li> <li>- Secundario: 214</li> <li>- Terciario: 726</li> </ul>

## MODULO II. REVISIÓN DEL PLAN ESTRATÉGICO PARTICIPATIVO DEL MUNICIPIO 2016-2020.

### I. SINTESIS DEL ENFOQUE ESTRATÉGICO DEL PLAN 2016-2020

#### a. Enfoque Estratégico de la Municipalidad.

En el Plan Estratégico Participativo 2016-2020 el enfoque estratégico de la municipalidad fue subsumido a la concepción de la misión, visión y valores; Y posteriormente fue desarrollado el planteamiento estratégico a partir de los listados de necesidades planteadas por las comunidades enmarcándolas en tres áreas estratégicas.

En el Plan Estratégico Participativo 2016-2020 se definieron la Visión, Misión y Valores de la Municipalidad de la siguiente forma:

- VISIÓN
  - San Simón es una población organizada, ordenada, segura, próspera y democrática; se ha desarrollado integralmente en tecnología educativa y en atención y cobertura en salud; se protege el medio ambiente; su infraestructura vial y de equipamiento en general se encuentra en buenas condiciones. En San Simón, los jóvenes gozan de buenas oportunidades de superación, contando con la participación de los ciudadanos y un mayor compromiso de la municipalidad hacia ellas. Es un municipio ejemplar, basado en valores y la fe en Dios.

- MISIÓN
  - La Alcaldía de San Simón es una institución que presta servicios de calidad y con eficiencia a su población, promueve el bienestar económico y social de sus habitantes, facilitando la generación de empleo y desarrollo.
  
- VALORES
  - **Responsabilidad:**

Será el valor que les permitirá a los diferentes actores asumir las consecuencias de sus decisiones y responder por ellas ante la población e instituciones.
  - **Honestidad:**

Es el valor que determinará que todos los actores involucrados en el desarrollo del municipio actúen siempre con base en la verdad y la auténtica justicia.
  - **Solidaridad:**

Será el valor que determinará la firmeza y perseverancia de empeñarse por el bien común.
  - **Respeto:**

Este valor se relaciona que se fundamenta en el reconocimiento de los derechos innatos de los individuos que participan en el proceso.
  - **Sinceridad:**

Es el valor que facilitará una actitud congruente, entre las palabras y los hechos de todos los actores locales.
  - **Trabajo:**

Este valor permitirá que se cumplan las labores y deberes por cada uno con cuidado y esmero para el desarrollo del municipio.



## b. Áreas Estratégicas concebidas.

En el Plan Estratégico Participativo 2016-2020 el proceso de definición de áreas estratégicas se fundamentó en lo siguiente:

*“Las áreas estratégicas están referidas a los sectores de la vida del municipio que les interesa desarrollar a los diferentes actores locales. La identificación de las áreas se hizo a través de la participación de los representantes de las comunidades, algunas instituciones gubernamentales y la municipalidad. Fue necesario dialogar sobre: ¿Cuáles son las áreas o temas de su interés, sobre los que se debería planificar el desarrollo del municipio? ¿Qué aspectos importantes consideraría usted en cada área o tema?”*

Con esa base fueron definidas únicamente tres temas que se concibieron como las áreas estratégicas del PEP, las cuales fueron:

- AREA INSTITUCIONAL
- AREA MEDIO AMBIENTE
- AREA SOCIAL

Y después de las consultas comunitarias se elaboraron las siguientes estrategias por Área:

- AREA INSTITUCIONAL

Estrategias:

- Gestionar con las autoridades competentes, la creación de un fondo de becas y paquetes escolares, así como un programa de alimentación; que

permita mantener la buena cobertura educativa y asistencia en los centros educativos del municipio.

- Gestionar la construcción e implementación del bachillerato a distancia en el municipio, con lo que se amplíe la oferta educativa, el progreso tecnológico y la disminución de los problemas sociales que afectan a la niñez y adolescencia en el municipio.

- AREA MEDIO AMBIENTE

Estrategias:

- Potenciar la organización comunal y su vinculación con la municipalidad, para gestionar con instituciones gubernamentales, no gubernamentales y de cooperación, los recursos necesarios que permitan que las comunidades del municipio desarrollen proyectos destinados a la conservación de los recursos naturales y la prevención de desastres.

- AREA SOCIAL

Estrategias:

- Gestionar ante las instituciones de apoyo (FISDL, FOVIAL, MOP, ONG'S, EMBAJADAS) el financiamiento para la realización de diferentes proyectos de infraestructura vial, electrificación, agua potable, comercio, salud, educación y comunales, en todo el municipio, contando para ello con la participación de las comunidades y la inversión de la municipalidad.

c. Diagnóstico FODA PEP 2016-2020

Para el PEP 2016-2020 fue construido el siguiente diagnóstico FODA:

ÁREA INSTITUCIONAL	
<b>FORTALEZAS</b>	<b>OPORTUNIDADES</b>
<p>Se cuenta con educación parvularia, básica e intermedia. Hay Kinder, Escuela e Instituto en el municipio. Los centros escolares tienen asignados maestros en cada área educativa. Se matriculan muchos niños y niñas. Programa de alimentación. Paquetes escolares. Colaboración de padres de Familia.</p>	<p>La educación se acerca más a las comunidades del municipio y de otros municipios cercanos. Mayor cobertura escolar. Becas escolares. Programa de educación especial para la juventud.</p>
<b>DEBILIDADES</b>	<b>AMENAZAS</b>
<p>Faltan aulas para atender a los estudiantes en los centros educativos. Los maestros no son suficientes. Alfabetización. Falta interés para el estudio. Falta biblioteca con libros. Faltan talleres vocacionales. Falta tecnología. Hay maestros asignados en materias que no son su especialidad.</p>	<p>Alcoholismo. Drogadicción. Falta atención de los padres de familia para los hijos. Robo en los centros educativos. Inseguridad. Consumo y comercialización de drogas, dentro de los centros educativos.</p>
ÁREA MEDIO AMBIENTE	
<b>FORTALEZAS</b>	<b>OPORTUNIDADES</b>
<p>Se cuenta con unidad ambiental Municipal. Disponibilidad de las comunidades para trabajar en obras de conservación de suelos, agua y reforestación. El municipio cuenta con un solo Río "Torola" (límite con otros municipios) y quebradas en su territorio. Se tiene servicio de recolección de basura.</p>	<p>Gestión de proyectos. Construcción de planta de tratamiento de aguas residuales. Proyecto de letrinas aboneras. Capacitación de productores en la elaboración de abono orgánico. Rigorizar la ley de medio ambiente.</p>
<b>DEBILIDADES</b>	<b>AMENAZAS</b>
<p>Agua no alcanza a cubrir las necesidades. Casa comunal hace falta en distintos Caseríos. Falta de un parque infantil en las comunidades. Hace falta mantenimiento de cementerios. Hace falta un monumento de bienvenida en la entrada principal del municipio. Falta de dispensarios de salud. Hacen falta proyectos aguas negras en los Cantones.</p>	<p>Erosión de suelos. Escasez de agua (mantos acuíferos profundos). Contaminación de mantos acuíferos por el uso de agroquímicos. Enfermedades asociadas por residualidad de agro químicos. Suelos no fértiles. Casas en peligro por árboles. Desbordamiento quebradas.</p>

ÁREA SOCIAL	
FORTALEZAS	OPORTUNIDADES
Agua potable. Luz eléctrica. Puentes. Parques. Aulas escolares. Pasarela. Entrada pavimentada. Casa comunal. En el área urbana tiene todos los servicios necesarios. Mano de obra local.	Instituciones que nos pueden apoyar. FOVIAL y MOP. FISDL Embajadas Japón, España, USA. ONG'S.
DEBILIDADES	AMENAZAS
Agua no alcanza a cubrir las necesidades. Casa comunal hace falta en distintos Caseríos. Falta de un parque infantil en las comunidades. Hace falta mantenimiento de cementerios. Hace falta un monumento de bienvenida en la entrada principal del municipio. Falta de dispensarios de salud. Hacen falta proyectos aguas negras en los Cantones.	Fenómenos naturales que dañan las calles principales de los Cantones. Mano criminal en obras existentes del municipio. No hay trabajo permanente.

#### d. Cumplimiento del Plan de Inversión Propuesto

En el PEP 2015-2020, se planteó la proyección de realizar un total de cuatrocientos cuarenta y un proyectos que englobaban las necesidades de las comunidades consultadas, en tal sentido el plan de inversión participativo se cifró en una cantidad de **\$4,261,814.00** Dólares de los Estados Unidos de América; este valor fue el resultante de la proyección financiera quien su momento fue definido como costo de realización de cada uno de los 441 proyectos listados en el plan.

Dicho Plan De Inversión Participativo fue elaborado con el listado de las necesidades que plantearon las comunidades, y en consecuencia programado para ser ejecutado en un lapso de cinco años, siendo muy importante resaltar que dicho

plan financiero se proyectó su realización mediante una distribución de inversión equivalente al **78.16%** (\$3,331,043.00) generado a través de cooperación y el **21.71%** (\$925,372.00) generado a través de la inversión municipal.

\*Nota Aclaratoria: El programa de inversión financiera participativo, presenta un error aritmético en la sumatoria por un valor de: \$5,400 dólares, si bien esto no resulta significativo en la construcción de dicho PEP 2016-2020, si generó un error a la hora de totalizar los porcentajes de inversión; por lo que se menciona para efectos de clarificación de los valores y porcentajes aquí presentados.

Los tiempos establecidos para la ejecución de los proyectos según el Plan Estratégico 2016-2020 fue la siguiente:

2016 – 84 Proyectos

2017 – 81 Proyectos

2018 – 119 Proyectos

2019 – 141 Proyectos

A continuación, se presenta el detalle del cumplimiento de los proyectos que fueron planteados en el Plan Estratégico Participativo 2016-2020.

N°	PROYECTOS	LUGAR	ÁREA	MONTO ESTIMADO	OBSERVACIONES		AÑO QUE FUE PROYECTADO				
					EJECUTADO	NO EJECUTADO	2016	2017	2018	2019	2020
1	Mejorar el parque municipal para el beneficio de la comunidad	Casco Urbano	Medio Ambiente	\$ 23,460.00		X					
2	Multar a las personas que contaminen el medio ambiente	Casco Urbano	Medio Ambiente	\$ 215.00		X					
3	Construcción de 12 letrinas en el casco urbano	Casco Urbano	Medio Ambiente	\$ 7,350.00		X					
4	Ubicar tapaderas para evitar un accidente con los niños que son miembros del C.B.I	Casco Urbano	Medio Ambiente	\$ 560.00	X						
5	Conexión de tuberías 300 metros más abajo	Casco Urbano	Medio Ambiente	\$ 6,230.00		X					
6	Filtración del agua potable para evitar diferentes enfermedades	Casco Urbano	Medio Ambiente	\$ 9,250.00	X						
7	Sembrar árboles para mantener vivos los mantos acuíferos	Casco Urbano	Medio Ambiente	\$ 600.00		X					
8	Creación de zonas protegidas	Casco Urbano	Medio Ambiente	\$ 1,421.00		X					
9	Gestionar tuberías de aguas negras en Barrio La Fuente	Casco Urbano	Medio Ambiente	\$ 13,200.00		X					
10	Creación de un vivero municipal.	Casco Urbano	Medio Ambiente	\$ 1,425.00		X					
11	<b>PARVULARIA NACIONAL DE SAN SIMON.</b>	Casco Urbano	Institucional								
12	Espacio físico se solicita para construir un segundo nivel.	Casco Urbano	Institucional	\$ 26,175.00		X					
13	Pintura interna y externa de la infraestructura de la escuela.	Casco Urbano	Institucional	\$ 500.00	X						

N°	PROYECTOS	LUGAR	ÁREA	MONTO ESTIMADO	OBSERVACIONES		AÑO QUE FUE PROYECTADO				
					EJECUTADO	NO EJECUTADO	2016	2017	2018	2019	2020
14	Equipamiento con 10 mesas trapezoidales y 30 sillas unipersonal pequeñas y 50 sillas plásticas para asambleas generales.	Casco Urbano	Institucional	\$ 840.00		X					
15	Ayuda económica para los eventos sociales.	Casco Urbano	Institucional	\$ 3,000.00	X						
16	<b>CENTRO ESCOLAR ALBERTO MASFERRER.</b>	Casco Urbano	Institucional								
17	Elaboración de del perfil, carpeta y construcción de cerca perimetral de por lo menos 450 metros lineales de 1.50 metros con bloque, maya ciclón y alambre razor.	Casco Urbano	Institucional	\$ 33,810.00	X						
18	Empedrado y fraguado de calle interna y adyacente de alrededor de 150 metros lineales internos y 250 metros adyacentes.	Casco Urbano	Institucional	\$ 18,245.00	X						
19	Levantamiento de aceras en algunas aulas para corregir el drenaje a aguas lluvias y servidas.	Casco Urbano	Institucional	\$ 1,200.00		X					
20	Colocar accesorios nuevos al sistema para evitar algún riesgo a la comunidad educativa.	Casco Urbano	Institucional	\$ 830.00		X					
21	Brindar empleo a una persona con el salario mínimo con la plaza de	Casco Urbano	Institucional	\$ 500.00		X					

N°	PROYECTOS	LUGAR	ÁREA	MONTO ESTIMADO	OBSERVACIONES		AÑO QUE FUE PROYECTADO				
					EJECUTADO	NO EJECUTADO	2016	2017	2018	2019	2020
	ordenanza en el Centro Escolar Alberto Masferrer.										
22	Ayuda económica para los eventos sociales.	Casco Urbano	Institucional	\$ 4,300.00	X						
23	<b>INSTITUTO NACIONAL DE SAN SIMON.</b>	Casco Urbano	Institucional								
24	Falta de techo, exceso de lluvia y sol en cancha de Basquetbol. En el INSASI	Casco Urbano	Institucional	\$ 7,268.00		X					
25	Compra de terreno para ampliar el predio escolar.	Casco Urbano	Institucional	\$ 5,600.00		X					
26	Re conexión de cometida de agua potable. INSASI	Casco Urbano	Institucional	\$ 1,035.00	X						
27	Construcción de dos aulas para un mejor aprendizaje.	Casco Urbano	Institucional	\$ 26,715.00		X					
28	Ayuda económica para los eventos sociales.	Casco Urbano	Institucional	\$ 5,000.00	X						
29	Recarpeteo y mejoramiento de calles urbanas del municipio de San Simón	Casco Urbano	Social	\$ 1000,250.00	X						
30	Mejoramiento del servicio de agua potable del municipio de San Simón	Casco Urbano	Social	\$ 26,814.00		X					
31	Reparación de calle que va hacia la escuela para el beneficio de los estudiantes. (sector de los Ojuste)	Casco Urbano	Social	\$ 28,176.00	X						
32	Empedrado y fraguado de calle desde donde don Efraín Santos hasta el Cantón San Francisco.	Casco Urbano	Social	\$ 31,172.00		X					



N°	PROYECTOS	LUGAR	ÁREA	MONTO ESTIMADO	OBSERVACIONES		AÑO QUE FUE PROYECTADO				
					EJECUTADO	NO EJECUTADO	2016	2017	2018	2019	2020
33	Empedrado y fraguado de calle casa de Helen Guevara hasta donde don Neftalí Moreno	Casco Urbano	Social	\$ 4,200.00		X					
34	Adoquinado de calle principal que pasa entre medio del municipio de San Simón	Casco Urbano	Social	\$ 18,346.00	X						
35	Construcción de una biblioteca y WIFI libre para el beneficio de los estudiantes.	Casco Urbano	Social	\$ 6,571.00		X					
36	Electrificación al C.B.I para el beneficio de los niños.	Casco Urbano	Social	\$ 1,600.00	X						
37	Electrificación de calles de zonas oscuras del municipio.	Casco Urbano	Social	\$ 3,200.00	X						
38	Empedrado y fraguado de calle que va hacia el tanque (calle que va hacia la colonia Guatemala)	Casco Urbano	Social	\$ 16,700.00		X					
39	Fraguar calle Empedrado y fraguado 150 metros en calle, caserío el Mango (los Caragüitos) hacia Gualpuca.	Casco Urbano	Social	\$ 19,280.00		X					
40	Creación de C.A.M y gestionar el apoyo de más agentes de la P.N.C para más seguridad en la Población.	Casco Urbano	Social	\$ 6,400.00		X					
41	Crear ordenanza Municipal para que las tiendas de licor tengan un horario de cierre.	Casco Urbano	Social	\$ 1,600.00		X					
42	Crear escuela de música para apoyar a los jóvenes con talentos en la música.	Casco Urbano	Social	\$ 2,040.00		X					

N°	PROYECTOS	LUGAR	ÁREA	MONTO ESTIMADO	OBSERVACIONES		AÑO QUE FUE PROYECTADO				
					EJECUTADO	NO EJECUTADO	2016	2017	2018	2019	2020
43	Apoyo con mobiliario a los diferentes grupos de ahorro de la comunidad.	Casco Urbano	Social	\$ 1,500.00		X					
44	Arreglo, mantenimiento y construcción de la cerca municipal de la cancha número dos.	Casco Urbano	Social	\$ 21,735.00	X						
45	Apoyo con combustible a la ambulancia de la Unidad de salud y al Carro de la P.N.C	Casco Urbano	Social	\$ 750.00	X						
46	Ayuda económica para la creación de los torneos navideños de la iglesia católica	Casco Urbano	Social	\$ 6,000.00	X						
47	Mantenimiento e instalación de grama artificial en la canchita municipal.	Casco Urbano	Social	\$ 3,020.00		X					
48	Entrega de mobiliario a armita del Barrio Concepción.	Casco Urbano	Social	\$ 600.00		X					
49	Construcción de letrinas	Cantón El Carrizal	Medio Ambiente	\$ 6,500.00		X					
50	Construcción de tanque y captación	Cantón El Carrizal	Medio Ambiente	\$ 18,200.00	X						
51	Reforestación en los mantos acuíferos	Cantón El Carrizal	Medio Ambiente	\$ 500.00	X						
52	Recolectar desechos solidos	Cantón El Carrizal	Medio Ambiente	\$ 6,400.00	X						
53	Recuperación del manto acuífero	Cantón El Carrizal	Medio Ambiente	\$ 1,200.00		X					
54	Apoyo técnico con personas capacitadas e la agricultura	Cantón El Carrizal	Medio Ambiente	\$ 750.00	X						

N°	PROYECTOS	LUGAR	ÁREA	MONTO ESTIMADO	OBSERVACIONES		AÑO QUE FUE PROYECTADO				
					EJECUTADO	NO EJECUTADO	2016	2017	2018	2019	2020
55	Construcción y reparación del salón de usos múltiples en el centro escolar.	Cantón El Carrizal	Institucional	\$ 6,300.00		X					
56	Construcción de 7 aulas de centro escolar	Cantón El Carrizal	Institucional	\$ 220,400.00		X					
57	Entrega de BECAS a jóvenes de escasos recursos	Cantón El Carrizal	Institucional	\$ 3,250.00	X						
58	Mejoramiento para abastecer el agua en el centro escolar.	Cantón El Carrizal	Institucional	\$ 1,250.00		X					
59	Construcción de módulo de 10 servicios sanitarios	Cantón El Carrizal	Institucional	\$ 38,200.00		X					
60	Mejoramiento del centro de computo	Cantón El Carrizal	Institucional	\$ 1,100.00		X					
61	Colaboración para días festivos del centro escolar	Cantón El Carrizal	Institucional	\$ 2,500.00	X						
62	Mejoramiento de bandas de paz del centro escolar	Cantón El Carrizal	Institucional	\$ 700.00	X						
63	Reforestación al centro escolar	Cantón El Carrizal	Institucional	\$ 560.00		X					
64	Recolección de desechos sólidos.	Cantón El Carrizal	Institucional	\$ 3,200.00		X					
65	Construcción de la unidad de salud	Cantón El Carrizal	Institucional	\$ 76,300.00	X						
66	Transporte escolar.	Cantón El Carrizal	Institucional	\$ 3,750.00	X						
67	Fumigación para la buena salud de la población.	Cantón El Carrizal	Institucional	\$ 350.00	X						
68	Prevención y purificación del agua.	Cantón El Carrizal	Institucional	\$ 150.00		X					

N°	PROYECTOS	LUGAR	ÁREA	MONTO ESTIMADO	OBSERVACIONES		AÑO QUE FUE PROYECTADO				
					EJECUTADO	NO EJECUTADO	2016	2017	2018	2019	2020
69	Reparación y mantenimiento de electrificación de la unidad de salud, centro escolar y casa comunal	Cantón El Carrizal	Institucional	\$ 4,200.00	X						
70	Proyecto de construcción de sala de emergencia en unidad de salud y salón para reuniones	Cantón El Carrizal	Institucional	\$ 26,400.00		X					
71	Construcción de pilas de concreto	Cantón El Carrizal	Social	\$ 3,200.00	X						
72	Balastro de caminos vecinales.	Cantón El Carrizal	Social	\$ 12,400.00	X						
73	Reparación de caminos vecinales.	Cantón El Carrizal	Social	\$ 4,100.00	X						
74	Mantener el buen estado la cancha.	Cantón El Carrizal	Social	\$ 3,800.00	X						
75	Mejoramiento de calle principal	Cantón El Carrizal	Social	\$ 30,200.00	X						
76	Empedrado y fraguado y construcción de caseta.	Cantón El Carrizal	Social	\$ 45,700.00		X					
77	Comprar entrada para calle principal.	Cantón El Carrizal	Social	\$ 1,200.00	X						
78	Caseta de espera para transporte en los desvíos.	Cantón El Carrizal	Social	\$ 3,200.00		X					
79	Gestionar alumbrado público para la comunidad.	Cantón El Carrizal	Social	\$ 1,500.00		X					
80	Reparación de la bóveda en calle principal.	Cantón El Carrizal	Social	\$ 6,700.00		X					
81	Calle en mal estado por bóveda.	Cantón El Carrizal	Social	\$ 3,250.00		X					
82	Construcción de C.B.I	Cantón El Carrizal	Social	\$ 19,400.00		X					

N°	PROYECTOS	LUGAR	ÁREA	MONTO ESTIMADO	OBSERVACIONES		AÑO QUE FUE PROYECTADO				
					EJECUTADO	NO EJECUTADO	2016	2017	2018	2019	2020
83	Prevención de la violencia.	Cantón El Carrizal	Social	\$ 200.00		X					
84	Entrega de uniformes de fútbol, trofeos, premios y pelotas a cada equipo.	Cantón El Carrizal	Social	\$ 1,100.00	X						
85	Mejoramiento de alumbrado para las familias de escasos recursos económicos	Cantón El Carrizal	Social	\$ 3,080.00	X						
86	Construcción de casa comunal	Cantón El Carrizal	Social	\$ 78,320.00	X						
87	Proyecto de letrina Para evitar la contaminación al medio ambiente	Cantón El Cerro	Medio Ambiente	\$ 6,500.00	X						
88	Evitar la tala de árboles para mantener una buena reforestación	Cantón El Cerro	Medio Ambiente	\$ 300.00	X						
89	Campaña de limpieza para evitar la contaminación ambiental	Cantón El Cerro	Medio Ambiente	\$ 400.00	X						
90	Mejorar y reforestar los mantos acuífero	Cantón El Cerro	Medio Ambiente	\$ 600.00	X						
91	Dotación de libros al centro escolar para mejoramiento de la lectura de los estudiantes	Cantón El Cerro	Institucional	\$ 890.00		X					
92	Apoyo económico al centro escolar para que los jóvenes no se desmotiven a participar en las actividades	Cantón El Cerro	Institucional	\$ 400.00		X					
93	Implementos deportivos para que los alumnos se motiven a participar en los deportes	Cantón El Cerro	Institucional	\$ 1,200.00		X					

N°	PROYECTOS	LUGAR	ÁREA	MONTO ESTIMADO	OBSERVACIONES		AÑO QUE FUE PROYECTADO				
					EJECUTADO	NO EJECUTADO	2016	2017	2018	2019	2020
94	Muro y cerca en cancha	Cantón El Cerro	Social	\$ 7,600.00	X						
95	Proyecto de agua potable	Cantón El Cerro	Social	\$ 35,700.00	X						
96	Mejorar las creencias religiosas de la comunidad	Cantón El Cerro	Social	\$ 300.00	X						
97	Construcción de iglesia católica	Cantón El Cerro	Social	\$ 23,300.00		X					
98	Cerca perimetral en el centro escolar	Cantón El Cerro	Social	\$ 18,700.00		X					
99	Construcción de una aula para parvularia	Cantón El Cerro	Social	\$ 36,200.00		X					
100	La legalización de una parte del predio del centro escolar	Cantón El Cerro	Social	\$ 1,200.00	X						
101	Empedrado y fraguado de calle del tramo hacia la escuela alrededor del cantón	Cantón El Cerro	Social	\$ 13,200.00		X					
102	Mejoramientos de caminos vecinal	Cantón El Cerro	Social	\$ 3,200.00	X						
103	Compra de predio y construcción de unidad de salud	Cantón El Cerro	Social	\$ 67,245.00		X					
104	Apoyo económicas a equipos de futbol	Cantón El Cerro	Social	\$ 600.00	X						
105	Empedrado y fraguado salida a san Antonio 300 metros desde la calle principal	Cantón El Cerro	Social	\$ 27,300.00		X					
106	Alumbrado eléctrico en diferentes puntos estratégicos de la comunidad	Cantón El Cerro	Social	\$ 13,050.00	X						
107	Mejoramientos de caminos a los pozos	Cantón El Cerro	Social	\$ 700.00		X					

N°	PROYECTOS	LUGAR	ÁREA	MONTO ESTIMADO	OBSERVACIONES		AÑO QUE FUE PROYECTADO				
					EJECUTADO	NO EJECUTADO	2016	2017	2018	2019	2020
108	Mejorar la organización de la comunidad	Cantón El Cerro	Social	\$ 400.00	X						
109	Cuneteado del tramo de la escuela para abajo	Cantón El Cerro	Social	\$ 5,300.00		X					
110	Construcción de casetas en los diferentes desvíos	Cantón El Cerro	Social	\$ 12,500.00		X					
111	Mobiliario para casa comunal "sillas y mesas"	Cantón El Cerro	Social	\$ 1,100.00		X					
112	Dar paquetes agrícolas a las personas que no salen beneficiada	Cantón El Cerro	Social	\$ 6,300.00	X						
113	Transporte para las personas enfermas para trasladarlas al hospital	Cantón El Cerro	Social	\$ 2,300.00	X						
114	Apoyo con canastas básicas a las familias de escasos recurso económico	Cantón El Cerro	Social	\$ 1,090.00		X					
115	Continuidad del proyecto de entrega de ataúdes	Cantón El Cerro	Social	\$ 2,600.00	X						
116	Ayuda a iglesia A.D.D con arena y mano de obra para construcción de viviendas y apoyo para terminar casa pastoral	Cantón El Cerro	Social	\$ 1,500.00	X						
117	Empedrado y fraguado de calle principal desde el desvió piedra de agua hasta el CE	Cantón El Cerro	Social	\$ 18,500.00		X					
118	Construcción de casa comunal	Cantón El Cerro	Social	\$ 76,400.00		X					

N°	PROYECTOS	LUGAR	ÁREA	MONTO ESTIMADO	OBSERVACIONES		AÑO QUE FUE PROYECTADO				
					EJECUTADO	NO EJECUTADO	2016	2017	2018	2019	2020
119	Mejoramiento y ampliación de agua potable nueva cañería	Cantón El Cerro	Social	\$ 32,100.00		X					
120	Construcción de casa de la salud	Cantón El Cerro	Social	\$ 102,300.00		X					
121	Gestionar para proyectos de viviendas	Cantón El Cerro	Social	\$ 210,300.00		X					
122	2 computadoras y equipo para la ADESCO	Cantón El Cerro	Social	\$ 2,200.00		X					
123	Mantenimientos de caminos vecinales	Cantón El Cerro	Social	\$ 1,400.00	X						
124	Proyectos de pilas	Cantón El Cerro	Social	\$ 2,200.00	X						
125	Seguimientos de becas	Cantón El Cerro	Social	\$ 4,400.00	X						
126	Dotación a equipos de futbol y ayuda económica para torneos de futbol femenino y masculino	Cantón El Cerro	Social	\$ 650.00	X						
127	Construcción de una cancha de futbol rápido	Cantón El Cerro	Social	\$ 17,200.00		X					
128	Electrificación para familia que no tienen energía eléctrica	Cantón El Cerro	Social	\$ 47,320.00		X					
129	Talleres vocacionales	Cantón El Cerro	Social	\$ 670.00	X						
130	Siembra de árboles para mantener mantos acuíferos	Cantón Potrero de Adentro	Medio Ambiente	\$ 400.00	X						
131	Proyecto de letrinas	Cantón Potrero de Adentro	Medio Ambiente	\$ 3,800.00		X					



N°	PROYECTOS	LUGAR	ÁREA	MONTO ESTIMADO	OBSERVACIONES		AÑO QUE FUE PROYECTADO				
					EJECUTADO	NO EJECUTADO	2016	2017	2018	2019	2020
132	Reforestación del ojo de agua del Platanal	Cantón Potrero de Adentro	Medio Ambiente	\$ 780.00	X						
133	Construcción de cerca perimetral del centro escolar pabellón 1 y2	Cantón Potrero de Adentro	Institucional	\$ 45,600.00		X					
134	Reparación de techo de dos aulas del pabellón 2 del centro escolar	Cantón Potrero de Adentro	Institucional	\$ 1,300.00		X					
135	Compra de terreno para aulas	Cantón Potrero de Adentro	Institucional	\$ 5,000.00		X					
136	Reparación o reconstrucción de muro de retención en el centro escolar pabellón 1 y 2	Cantón Potrero de Adentro	Institucional	\$ 11,200.00		X					
137	Mejoramiento de agua potable	Cantón Potrero de Adentro	Institucional	\$ 1,200.00		X					
138	Construcción de un centro de cómputo y aulas	Cantón Potrero de Adentro	Institucional	\$ 3,400.00		X					
139	Refrigerio y transporte en actividades que el centro escolar desarrolle	Cantón Potrero de Adentro	Institucional	\$ 2,500.00		X					
140	Compra de terreno para cementerio en potrero centro	Cantón Potrero de Adentro	Social	\$ 5,400.00		X					
141	Construcción de muro y cerca en cancha del fuerte oriental	Cantón Potrero de Adentro	Social	\$ 12,300.00	X						

N°	PROYECTOS	LUGAR	ÁREA	MONTO ESTIMADO	OBSERVACIONES		AÑO QUE FUE PROYECTADO				
					EJECUTADO	NO EJECUTADO	2016	2017	2018	2019	2020
142	Implementación de uniformes y balones para los equipos	Cantón Potrero de Adentro	Social	\$ 600.00	X						
143	Fraguado y reparación de techos y puerta de la iglesia católica de potrero centro	Cantón Potrero de Adentro	Social	\$ 8,700.00	X						
144	Reparación de techo, piso y cerca en iglesia concilio latino americano	Cantón Potrero de Adentro	Social	\$ 1,200.00		X					
145	Fraguado en la calle de la escuela hacia la iglesia católica	Cantón Potrero de Adentro	Social	\$ 2,300.00	X						
146	Reparación de calle hacia casa comunal	Cantón Potrero de Adentro	Social	\$ 3,500.00	X						
147	Construcción de muro a un costado de la iglesia el buen pastor de la misión Jesús es el camino	Cantón Potrero de Adentro	Social	\$ 7,050.00		X					
148	Construcción de tanque para agua potable "El Platanar"	Cantón Potrero de Adentro	Social	\$ 6,245.00		X					
149	Reparación de calle a caserío Los Ramos	Cantón Potrero de Adentro	Social	\$ 3,100.00		X					
150	Taller vocacionales como sastrería ,música ,carpintería, panadería, electricista	Cantón Potrero de Adentro	Social	\$ 1,200.00		X					
151	Construcción de caseta en las para de los buses, los mangos , centro, y los bautiza	Cantón Potrero de Adentro	Social	\$ 5,400.00		X					

N°	PROYECTOS	LUGAR	ÁREA	MONTO ESTIMADO	OBSERVACIONES		AÑO QUE FUE PROYECTADO				
					EJECUTADO	NO EJECUTADO	2016	2017	2018	2019	2020
152	Mantenimiento de camino vecinal del manguito hacia Tiquisera	Cantón Potrero de Adentro	Social	\$ 780.00		X					
153	Implementación de becas para estudiantes de educación superior	Cantón Potrero de Adentro	Social	\$ 620.00	X						
154	Seguimiento con el transporte escolar	Cantón Potrero de Adentro	Social	\$ 2,650.00	X						
155	Apoyo a las fiestas patronales de la comunidad	Cantón Potrero de Adentro	Social	\$ 12,500.00	X						
156	Empedrado en calle Los Ramos	Cantón Potrero de Adentro	Social	\$ 2,040.00		X					
157	Reparación de paso hacia la cancha fuerte oriental	Cantón Potrero de Adentro	Social	\$ 3,080.00		X					
158	Construcción de una escuela de futbol	Cantón Potrero de Adentro	Social	\$ 7,210.00		X					
159	Verificar la calle de donde don pablo romero hacia la casa de Alicia Hernández	Cantón Potrero de Adentro	Social	\$ 1,200.00		X					
160	Proyecto de vivienda	Cantón Potrero de Adentro	Social	\$ 10,300.00		X					
161	Cuidar los mantos acuíferos	Cantón Las Quebradas	Medio Ambiente	\$ 1,000.00	X						

N°	PROYECTOS	LUGAR	ÁREA	MONTO ESTIMADO	OBSERVACIONES		AÑO QUE FUE PROYECTADO				
					EJECUTADO	NO EJECUTADO	2016	2017	2018	2019	2020
162	Reforestar árboles para que se mantengan las captaciones	Cantón Las Quebradas	Medio Ambiente	\$ 600.00	X						
163	Proyecto de hacer canaletas para filtrar y mantener el agua potable (reservorio, canoas para la sequía)	Cantón Las Quebradas	Medio Ambiente	\$ 2,200.00		X					
164	Viveros de café	Cantón Las Quebradas	Medio Ambiente	\$ 1,300.00		X					
165	Construcción de cancha de basquetbol	Cantón Las Quebradas	Institucional	\$ 2,300.00		X					
166	Construcción de muro en el centro escolar	Cantón Las Quebradas	Institucional	\$ 3,400.00		X					
167	Instalación de lámparas en el centro escolar	Cantón Las Quebradas	Institucional	\$ 2,600.00	X						
168	Donar equipo de sonido para el centro escolar	Cantón Las Quebradas	Institucional	\$ 2,100.00		X					
169	Charlas psicológicas para mejorar el comportamiento de los estudiantes.	Cantón Las Quebradas	Institucional	\$ 200.00		X					
170	Dotación de equipo informático	Cantón Las Quebradas	Institucional	\$ 1,000.00		X					
171	Aportación económica para la compra de refrigerio a estudiantes el día 15 de septiembre	Cantón Las Quebradas	Institucional	\$ 400.00	X						
172	Infraestructura para escuela de Parvularia	Cantón Las Quebradas	Institucional	\$ 2,030.00		X					

N°	PROYECTOS	LUGAR	ÁREA	MONTO ESTIMADO	OBSERVACIONES		AÑO QUE FUE PROYECTADO				
					EJECUTADO	NO EJECUTADO	2016	2017	2018	2019	2020
173	Entrega de BECAS para estudiantes de escasos recursos económicos	Cantón Las Quebradas	Institucional	\$ 3,650.00	X						
174	Seguimiento al transporte escolar	Cantón Las Quebradas	Institucional	\$ 5,225.00	X						
175	Construcción de unidad de salud en Cantón Las Quebradas	Cantón Las Quebradas	Institucional	\$ 88,200.00		X					
176	Mejoramiento de calles con fraguado y empedrado en caserío la quebradita.	Cantón Las Quebradas	Social	\$ 12,300.00		X					
177	Mejoramiento de calle con empedrado	Cantón Las Quebradas	Social	\$ 6,700.00		X					
178	Verificar la entrada de la iglesia perfecto amor	Cantón Las Quebradas	Social	\$ 200.00		X					
179	Electrificación a familia de escasos recursos económicos	Cantón Las Quebradas	Social	\$ 3,200.00		X					
180	Construcción en Iglesia católica	Cantón Las Quebradas	Social	\$ 16,500.00		X					
181	Empedrado de calle entrada a cancha el águila	Cantón Las Quebradas	Social	\$ 3,300.00		X					
182	Proyecto de construcción de casetas, gradas, un muro, cerca y cuneta en cancha el águila.	Cantón Las Quebradas	Social	\$ 5,100.00		X					
183	Construcción de letrinas para evitar la contaminación del medio ambiente.	Cantón Las Quebradas	Social	\$ 2,080.00		X					

N°	PROYECTOS	LUGAR	ÁREA	MONTO ESTIMADO	OBSERVACIONES		AÑO QUE FUE PROYECTADO				
					EJECUTADO	NO EJECUTADO	2016	2017	2018	2019	2020
184	Donación de pilas a las familias de escasos recursos.	Cantón Las Quebradas	Social	\$ 1,600.00	X						
185	Construcción de pasarela en quebrada caserío los Guevara	Cantón Las Quebradas	Social	\$ 14,100.00		X					
186	Darle continuidad y coordinación a las fiestas patronales.	Cantón Las Quebradas	Social	\$ 7,000.00	X						
187	Entrega de materiales y uniformes a equipos de fútbol.	Cantón Las Quebradas	Social	\$ 400.00	X						
188	Proyecto de cerca del cementerio.	Cantón Las Quebradas	Social	\$ 17,300.00		X					
189	Talleres vocacionales.	Cantón Las Quebradas	Social	\$ 360.00	X						
190	Fraguado de calle junquillo lugar Aníbal Luna	Cantón Las Quebradas	Social	\$ 3,410.00		X					
191	Sembrar más árboles	Cantón San Francisco	Medio Ambiente	\$ 400.00	X						
192	Proyecto de letrinas para evitar la contaminación ambiental	Cantón San Francisco	Medio Ambiente	\$ 2,100.00		X					
193	Construcción de cerca del centro escolar	Cantón San Francisco	Institucional	\$ 4,200.00		X					
194	Construcción de muro de retención.	Cantón San Francisco	Institucional	\$ 2,900.00		X					
195	Construir aula de parvularia	Cantón San Francisco	Institucional	\$ 12,800.00		X					

N°	PROYECTOS	LUGAR	ÁREA	MONTO ESTIMADO	OBSERVACIONES		AÑO QUE FUE PROYECTADO				
					EJECUTADO	NO EJECUTADO	2016	2017	2018	2019	2020
196	Construir baños y ubicar juegos para niños.	Cantón San Francisco	Institucional	\$ 21,040.00		X					
197	Hacer pasamanos para niños y niñas.	Cantón San Francisco	Institucional	\$ 600.00		X					
198	Construir salón de usos múltiples para reuniones con padres de familia.	Cantón San Francisco	Institucional	\$ 7,200.00		X					
199	Compra de retroproyector y computadoras.	Cantón San Francisco	Institucional	\$ 600.00		X					
200	Ayuda económica al centro escolar para las diferentes celebraciones que se hacen en la institución.	Cantón San Francisco	Institucional	\$ 3,000.00	X						
201	Empedrar y fraguar calle principal que va hacia cantón San Francisco	Cantón San Francisco	Social	\$ 14,300.00		X					
202	Empedrado y fraguado de la calle del amate hasta la comunal (300 metros)	Cantón San Francisco	Social	\$ 4,200.00		X					
203	Empedrado y fraguado de calle de calle desde donde Don Beto Membreño hasta donde don Luciano Hernández	Cantón San Francisco	Social	\$ 5,100.00		X					
204	Mejoramiento de calle que está a la par del terreno de Don Magdaleno Barahona, calle que va a dar a gualpuca hasta llegar donde don Edmundo Hernández	Cantón San Francisco	Social	\$ 2,700.00		X					

N°	PROYECTOS	LUGAR	ÁREA	MONTO ESTIMADO	OBSERVACIONES		AÑO QUE FUE PROYECTADO				
					EJECUTADO	NO EJECUTADO	2016	2017	2018	2019	2020
205	Compra de camino vecinal donde Don Luciano Hernández hasta donde Don Emilio Díaz	Cantón San Francisco	Social	\$ 1,400.00	X						
206	Talleres vocacionales (sastrería, albañilería)	Cantón San Francisco	Social	\$ 1,000.00		X					
207	Caseta por donde Don Luciano Hernández	Cantón San Francisco	Social	\$ 3,800.00		X					
208	Caseta en el amate	Cantón San Francisco	Social	\$ 2,400.00		X					
209	Proyecto de viviendas	Cantón San Francisco	Social	\$ 11,020.00		X					
210	Instalación de agua potable a las viviendas que no tienen	Cantón San Francisco	Social	\$ 4,800.00		X					
211	Proyecto de pilas	Cantón San Francisco	Social	\$ 1,060.00		X					
212	Mantenimiento de transporte escolar	Cantón San Francisco	Social	\$ 2,800.00	X						
213	Donación y premios a equipos de futbol	Cantón San Francisco	Social	\$ 400.00	X						
214	Empedrado y fraguado de la calle y engramado de cancha real san francisco	Cantón San Francisco	Social	\$ 3,100.00		X					
215	Electrificación y alumbrado de la cancha real san francisco	Cantón San Francisco	Social	\$ 4,090.00	X						



N°	PROYECTOS	LUGAR	ÁREA	MONTO ESTIMADO	OBSERVACIONES		AÑO QUE FUE PROYECTADO				
					EJECUTADO	NO EJECUTADO	2016	2017	2018	2019	2020
216	Construcción de un tanque de agua potable por el amate para beneficio del 80% de la comunidad	Cantón San Francisco	Social	\$ 12,700.00		X					
217	Electrificación en puntos estratégicos	Cantón San Francisco	Social	\$ 1,400.00	X						
218	Muro de retención en iglesia católica	Cantón San Francisco	Social	\$ 1,200.00		X					
219	Electrificación a viviendas que no tienen	Cantón San Francisco	Social	\$ 2,222.00		X					
220	Tuberías de aguas negras	Cantón San Francisco	Social	\$ 12,040.00		X					
221	Proyecto de agua potable en la cancha real san francisco	Cantón San Francisco	Social	\$ 6,800.00		X					
222	Apoyo a las fiestas patronales	Cantón San Francisco	Social	\$ 7,500.00	X						
223	Apoyo económico a iglesia asamblea de Dios	Cantón San Francisco	Social	\$ 500.00		X					
224	Donación de sillas para casa comunal	Cantón San Francisco	Social	\$ 850.00		X					
225	Forestar	Cantón Valle Grande	Medio Ambiente	\$ 200.00	X						
226	Protección de los mantos acuíferos	Cantón Valle Grande	Medio Ambiente	\$ 400.00	X						

N°	PROYECTOS	LUGAR	ÁREA	MONTO ESTIMADO	OBSERVACIONES		AÑO QUE FUE PROYECTADO				
					EJECUTADO	NO EJECUTADO	2016	2017	2018	2019	2020
227	Manejo adecuado del sistema de cloración de agua para consumo humano.	Cantón Valle Grande	Medio Ambiente	\$ 320.00		X					
228	Construcción del local con Edificio con habitación para parto, terapia respiratorio, pequeña cirugía etc.	Cantón Valle Grande	Medio Ambiente	\$ 17,200.00		X					
229	Mejoramiento y ampliación del sistema de agua potable	Cantón Valle Grande	Medio Ambiente	\$ 3,200.00		X					
230	Proyecto de letrinas aboneras	Cantón Valle Grande	Medio Ambiente	\$ 4,100.00	X						
231	Construcción y mejoramiento del Centro Escolar.	Cantón Valle Grande	Institucional	\$ 2,100.00		X					
232	Compra de mobiliario	Cantón Valle Grande	Institucional	\$ 800.00		X					
233	Construcción de salón de usos múltiples	Cantón Valle Grande	Institucional	\$ 6,400.00		X					
234	Contratación de maestra de Parvularia 4 a 5 años	Cantón Valle Grande	Institucional	\$ 4,200.00		X					
235	Construcción del Centro de Bienestar Infantil	Cantón Valle Grande	Institucional	\$ 12,300.00		X					
236	Reparación y de suelo y cerca de maya perimetral cancha #1	Cantón Valle Grande	Institucional	\$ 9,320.00		X					

N°	PROYECTOS	LUGAR	ÁREA	MONTO ESTIMADO	OBSERVACIONES		AÑO QUE FUE PROYECTADO				
					EJECUTADO	NO EJECUTADO	2016	2017	2018	2019	2020
237	Mejoramiento de calles principales	Cantón Valle Grande	Social	\$ 4,030.00	X						
238	Alumbrado públicos en la calle	Cantón Valle Grande	Social	\$ 1,000.00	X						
239	Cerca en el primer cementerio	Cantón Valle Grande	Social	\$ 12,010.00		X					
240	Construcción de cerca en segundo cementerio	Cantón Valle Grande	Social	\$ 2,100.00		X					
241	Talleres vocacionales	Cantón Valle Grande	Social	\$ 1,200.00	X						
242	Fraguado y empedrado de la calle de don Hilario hasta el río	Caserío El Mora	Social	\$ 13,200.00		X					
243	Mejoramiento de calle donde don Aquilino Cabrera hasta donde don Luis Guevara	Caserío El Mora	Social	\$ 8,100.00		X					
244	Arreglo de calle de donde exaltación Gómez hasta caserío los Santos (los Cundo)	Caserío El Mora	Social	\$ 6,700.00		X					
245	Pasarela en río Torola para pasar a Villa el Rosario	Caserío El Mora	Social	\$ 35,400.00		X					
246	Proyecto de electricidad	Caserío El Mora	Social	\$ 1,200.00		X					
247	Proyecto de vivienda	Caserío El Mora	Social	\$ 11,100.00		X					
248	Proyecto de pilas	Caserío El Mora	Social	\$ 3,040.00		X					

N°	PROYECTOS	LUGAR	ÁREA	MONTO ESTIMADO	OBSERVACIONES		AÑO QUE FUE PROYECTADO				
					EJECUTADO	NO EJECUTADO	2016	2017	2018	2019	2020
249	Mejoramiento de bóveda en la quebrada el camarón	Caserío El Mora	Social	\$ 8,440.00		X					
250	Construcción de parque para el beneficio de la comunidad	Caserío El Mora	Social	\$ 16,200.00		X					
251	Alumbrado eléctrico en diferentes puntos estratégicos para evitar la delincuencia	Caserío El Mora	Social	\$ 3,100.00	X						
252	Reparación de cañería de agua potable	Caserío El Mora	Social	\$ 4,035.00		X					
253	Proyecto de granja	Caserío El Mora	Social	\$ 800.00		X					
254	Programas de becas	Caserío El Mora	Social	\$ 4,600.00	X						
255	Transporte para los estudiantes	Caserío El Mora	Social	\$ 5,550.00	X						
256	Servicio de agua potable	Caserío Chilacuba	Social	\$ 2,100.00		X					
257	Mejoramiento de calle vieja la distancia de 1.5 km empedrado y fraguado	Caserío Chilacuba	Social	\$ 12,300.00		X					
258	Pasarela por la quebrada la chilacuba parte de abajo	Caserío Chilacuba	Social	\$ 18,400.00		X					
259	Sillas para reuniones de ministerio de la iglesia 50 sillas	Caserío Chilacuba	Social	\$ 600.00		X					
260	Mejoramiento de la calle desde niña Teresa hasta el desvió 250 metros	Caserío Chilacuba	Social	\$ 6,200.00		X					
261	Colocación de lámpara en puntos estratégicos de la calle frente a niña Teresa	Caserío Chilacuba	Social	\$ 300.00	X						

N°	PROYECTOS	LUGAR	ÁREA	MONTO ESTIMADO	OBSERVACIONES		AÑO QUE FUE PROYECTADO				
					EJECUTADO	NO EJECUTADO	2016	2017	2018	2019	2020
262	Construcción de una casa comunal	Caserío Chilacuba	Social	\$ 16,300.00		X					
263	Siembra de árboles de sombras de recarga.	Caserío Los Corrales	Medio Ambiente	\$ 230.00	X						
264	Construcción de 20 letrinas en las viviendas que no tienen.	Caserío Los Corrales	Medio Ambiente	\$ 3,400.00		X					
265	Realización de campaña dos veces al año con apoyo institucionales	Caserío Los Corrales	Medio Ambiente	\$ 1,000.00	X						
266	Falta de agua potable.	Caserío Los Corrales	Social	\$ 3,100.00		X					
267	Balastado empedrado y en fraguado en lugares que lo requieren.	Caserío Los Corrales	Social	\$ 6,200.00		X					
268	Cerca perimetral en el Centro Escolar.	Caserío Los Corrales	Social	\$ 8,090.00		X					
269	Introducción de energía eléctrica.	Caserío Los Corrales	Social	\$ 1,600.00		X					
270	Construcción de 225mts lineales de cerca perimetral y terraciado.	Caserío Los Corrales	Social	\$ 7,240.00		X					
271	Barreras vivas de retención en calle	Caserío El Junquillo	Medio Ambiente	\$ 560.00		X					
272	Campaña de limpieza	Caserío El Junquillo	Medio Ambiente	\$ 340.00	X						
273	Ordenanza municipal que evite la tala de arboles	Caserío El Junquillo	Medio Ambiente	\$ 415.00		X					

N°	PROYECTOS	LUGAR	ÁREA	MONTO ESTIMADO	OBSERVACIONES		AÑO QUE FUE PROYECTADO				
					EJECUTADO	NO EJECUTADO	2016	2017	2018	2019	2020
274	Reforestación a los mantos acuíferos	Caserío El Junquillo	Medio Ambiente	\$ 750.00	X						
275	Construcción de salón de usos múltiples.	Caserío El Junquillo	Institucional	\$ 7,600.00		X					
276	Contrato de un instructor para banda estudiantil	Caserío El Junquillo	Institucional	\$ 200.00	X						
277	Donación de instrumento para banda estudiantil	Caserío El Junquillo	Institucional	\$ 750.00	X						
278	Dotar de materiales y uniformes deportivos a los C.E	Caserío El Junquillo	Institucional	\$ 345.00	X						
279	Donación de regalos para el día de la madre y otras fechas importantes	Caserío El Junquillo	Institucional	\$ 1,075.00	X						
280	Patrocinar grupo musical para las graduaciones	Caserío El Junquillo	Institucional	\$ 5,500.00	X						
281	Charlas psicológicas para mejorar el comportamiento de los estudiantes.	Caserío El Junquillo	Institucional	\$ 150.00	X						
282	Refrigerio para los estudiantes para 15 de septiembre	Caserío El Junquillo	Institucional	\$ 2,500.00	X						
283	Celebración del día del niño/a con payaso y quiebra de piñata.	Caserío El Junquillo	Institucional	\$ 2,000.00	X						
284	Apoyo con charlas psicológicas para prevenir la violencia en sus hijos.	Caserío El Junquillo	Institucional	\$ 200.00	X						

N°	PROYECTOS	LUGAR	ÁREA	MONTO ESTIMADO	OBSERVACIONES		AÑO QUE FUE PROYECTADO				
					EJECUTADO	NO EJECUTADO	2016	2017	2018	2019	2020
285	Creación de escuela de futbol	Caserío El Junquillo	Institucional	\$ 500.00		X					
286	Ayuda a fiestas patronales	Caserío El Junquillo	Social	\$ 8,000.00	X						
287	Electrificación a las familias de escasos recurso económico	Caserío El Junquillo	Social	\$ 2,100.00	X						
288	Ampliación del servicio de agua potable al 50% de la población	Caserío El Junquillo	Social	\$ 5,200.00		X					
289	Empedrado y fraguado de calle en caserío los Guevara de la cancha del águila hasta la paulina	Caserío El Junquillo	Social	\$ 16,156.00		X					
290	Empedrado en caserío Los Ramírez 500 metros	Caserío El Junquillo	Social	\$ 7,236.00		X					
291	Proyectos de viviendas	Caserío El Junquillo	Social	\$ 14,586.00		X					
292	Ayuda para la construcción de iglesias 4 católicas y 4 evangélicas	Caserío El Junquillo	Social	\$ 8,000.00		X					
293	Creación de escuela de futbol	Caserío El Junquillo	Social	\$ 1,456.00		X					
294	Proyecto de tendido eléctrico en caserío las crucitas a 10 casas 2 metros hasta la última casa	Caserío El Junquillo	Social	\$ 16,275.00		X					
295	Muro de retención en la quebrada charcón	Caserío El Junquillo	Social	\$ 2,100.00	X						

N°	PROYECTOS	LUGAR	ÁREA	MONTO ESTIMADO	OBSERVACIONES		AÑO QUE FUE PROYECTADO				
					EJECUTADO	NO EJECUTADO	2016	2017	2018	2019	2020
296	Bóveda en paso donde Elida Jurado	Caserío El Junquillo	Social	\$ 6,500.00		X					
297	Uniforme una vez al año a los equipos de la comunidad	Caserío El Junquillo	Social	\$ 400.00	X						
298	Cerca perimetral en el cementerio de quebradas	Caserío El Junquillo	Social	\$ 14,278.00		X					
299	Morgue en cementerio	Caserío El Junquillo	Social	\$ 7,335.00		X					
300	Cañería de agua potable en caserío Los Jurados	Caserío El Junquillo	Social	\$ 1,546.00		X					
301	Seguimiento de trasporte escolar	Caserío El Junquillo	Social	\$ 3,910.00	X						
302	Becas para jóvenes de escasos recursos económicos	Caserío El Junquillo	Social	\$ 6,475.00	X						
303	Balastado en caminos vecinales	Caserío El Junquillo	Social	\$ 5,333.00	X						
304	Proyectos para fortalecimientos de las ADESCO	Caserío El Junquillo	Social	\$ 721.00		X					
305	Mejorar las calles de los Ramírez hacia la escuela de la calle a los Guevara la calle que va a salir a la hacienda santa Isabel	Caserío El Junquillo	Social	\$ 8,926.00	X						
306	Financiamiento económico para torneos a equipos	Caserío El Junquillo	Social	\$ 600.00	X						



N°	PROYECTOS	LUGAR	ÁREA	MONTO ESTIMADO	OBSERVACIONES		AÑO QUE FUE PROYECTADO				
					EJECUTADO	NO EJECUTADO	2016	2017	2018	2019	2020
307	Completar cerca de cancha de junquillo y construcción de caseta	Caserío El Junquillo	Social	\$ 11,275.00		X					
308	Cerca y muro perimetral en cancha es decir convertirla en MINI ESTADIO cancha el águila.	Caserío El Junquillo	Social	\$ 9,274.00		X					
309	Proyecto de una bóveda para aguas lluvias por donde don Rigoberto Hernández	Caserío Los Bautista	Medio Ambiente	\$ 7,215.00		X					
310	Reforestación de los mantos acuíferos	Caserío Los Bautista	Medio Ambiente	\$ 535.00	X						
311	Apoyo a fumigación en toda la comunidad	Caserío Los Bautista	Medio Ambiente	\$ 246.00	X						
312	Proyecto de agua potable y compra de ojo de agua al señor Orfilio Luna	Caserío Los Bautista	Social	\$ 6,162.00		X					
313	Reparación de calles desde calles principal hasta la cancha del once municipal	Caserío Los Bautista	Social	\$ 8,273.00	X						
314	Ayuda económica para la iglesia católica caserío Los Bautista	Caserío Los Bautista	Social	\$ 2,600.00	X						
315	Ayuda a las fiestas patronales	Caserío Los Bautista	Social	\$ 8,100.00	X						
316	Terminación completa del convento de iglesia católica	Caserío Los Bautista	Social	\$ 9,327.00		X					
317	Caseta en el desvío caserío Los Bautistas	Caserío Los Bautista	Social	\$ 3,166.00		X					

N°	PROYECTOS	LUGAR	ÁREA	MONTO ESTIMADO	OBSERVACIONES		AÑO QUE FUE PROYECTADO				
					EJECUTADO	NO EJECUTADO	2016	2017	2018	2019	2020
318	Instalación de agua y compra de permiso para la iglesia católica	Caserío Los Bautista	Social	\$ 1,678.00		X					
319	Donación de uniformes y premios para los equipos de futbol	Caserío Los Bautista	Social	\$ 515.00	X						
320	Construcción de cerca y caseta en cancha once municipal	Caserío Los Bautista	Social	\$ 10,263.00		X					
321	Proyecto de energía eléctrica para la comunidad	Caserío Los Bautista	Social	\$ 19,261.00		X					
322	Contar con luz eléctrica en la cancha once municipal.	Caserío Los Bautista	Social	\$ 2,199.00		X					
323	Proyecto de pilas	Caserío Los Bautista	Social	\$ 1,549.00		X					
324	Seguimiento al transporte escolar.	Caserío Los Bautista	Social	\$ 3,390.00	X						
325	Talleres vocacionales	Caserío Los Bautista	Social	\$ 400.00		X					
326	Apoyo económico pastoral juvenil de caserío Los Bautistas	Caserío Los Bautista	Social	\$ 315.00		X					
327	Compra de maquina cortadora de grama para la cancha	Caserío Los Bautista	Social	\$ 2,100.00	X						
328	Ayudas con paquetes agrícolas para familias que no salen beneficiarias	Caserío Los Bautista	Social	\$ 1,500.00	X						

N°	PROYECTOS	LUGAR	ÁREA	MONTO ESTIMADO	OBSERVACIONES		AÑO QUE FUE PROYECTADO				
					EJECUTADO	NO EJECUTADO	2016	2017	2018	2019	2020
329	Mantenimiento de caminos vecinales	Caserío Los Bautista	Social	\$ 775.00	X						
330	Canaletas alrededor de la cancha	Caserío Los Bautista	Social	\$ 2,175.00		X					
331	Proyecto de vivienda	Caserío Los Bautista	Social	\$ 13,025.00		X					
332	Deforestación, tala de árboles.	Caserío El Matazano	Medio Ambiente	\$ 350.00	X						
333	Sembrar árboles en cada parcela de acuerdo a los talados.	Caserío El Matazano	Medio Ambiente	\$ 410.00	X						
334	Contratar agrónomos, para realizar charlas del cuidado del medio ambiente.	Caserío El Matazano	Medio Ambiente	\$ 150.00		X					
335	Construcción de aula de informática.	Caserío El Matazano	Institucional	\$ 8,217.00		X					
336	Construcción de salón de usos múltiples.	Caserío El Matazano	Institucional	\$ 6,821.00		X					
337	Legalización del predio que esta frente al centro escolar.	Caserío El Matazano	Institucional	\$ 1,200.00		X					
338	Alumbrado eléctrico y vigilancia policial.	Caserío El Matazano	Institucional	\$ 2,500.00		X					
339	Orientación psicológica a niños y niñas del centro escolar.	Caserío El Matazano	Institucional	\$ 150.00		X					
340	Legalización del predio que esta frente al centro escolar.	Caserío El Matazano	Social	\$ 1,200.00		X					

N°	PROYECTOS	LUGAR	ÁREA	MONTO ESTIMADO	OBSERVACIONES		AÑO QUE FUE PROYECTADO				
					EJECUTADO	NO EJECUTADO	2016	2017	2018	2019	2020
341	Compra de terreno para construcción de cancha	Caserío El Matazano	Social	\$ 5,100.00		X					
342	Proyecto de agua potable para los usuarios que no poseen.	Caserío El Matazano	Social	\$ 3,100.00		X					
343	Uniformes y premios a equipos de la comunidad.	Caserío El Matazano	Social	\$ 580.00	X						
344	Falta de alumbrado eléctrico.	Caserío El Matazano	Social	\$ 1,287.00		X					
345	Proyecto de letrina	Caserío El Matazano	Social	\$ 3,723.00	X						
346	Reforestación en área deforestada	Caserío El Matazano	Social	\$ 450.00	X						
347	Construcción de cancha para beneficio de la comunidad.	Caserío El Matazano	Social	\$ 3,186.00		X					
348	Donación para las fiestas patronales	Caserío El Matazano	Social	\$ 8,500.00	X						
349	Construcción de la casa comunal para el beneficio de la comunidad.	Caserío El Matazano	Social	\$ 65,412.00		X					
350	Compra de ojos de agua para mejoramiento de agua potable para la comunidad.	Caserío El Matazano	Social	\$ 15,200.00		X					
351	Reparar las calles que están en mal estado para el beneficio de la comunidad.	Caserío El Matazano	Social	\$ 6,754.00		X					

N°	PROYECTOS	LUGAR	ÁREA	MONTO ESTIMADO	OBSERVACIONES		AÑO QUE FUE PROYECTADO				
					EJECUTADO	NO EJECUTADO	2016	2017	2018	2019	2020
352	Ayuda de energía eléctrica a personas que no tienen (20 viviendas) pasa tendido.	Caserío El Matazano	Social	\$ 3,354.00		X					
353	Talleres vocacionales.	Caserío El Matazano	Social	\$ 512.00	X						
354	Proyectos de pilas.	Caserío El Matazano	Social	\$ 612.00		X					
355	Seguimiento del transporte escolar.	Caserío El Matazano	Social	\$ 2,625.00	X						
356	Reconstrucción de pasarela de las quebradas que está entre el Centro Escolar hasta la ermita católica	Caserío El Matazano	Social	\$ 2,354.00		X					
357	Colocación de tendido eléctricos en puntos estratégicos.	Caserío El Matazano	Social	\$ 1,634.00		X					
358	Casetas en los desvíos para espera de transporte.	Caserío El Matazano	Social	\$ 3,500.00		X					
359	Construcción de un CBI.	Caserío El Matazano	Social	\$ 6,215.00		X					
360	Proyecto de viviendas.	Caserío El Matazano	Social	\$ 8,754.00		X					
361	Reparación de cañería y tanque	Caserío Potrerillo	Medio Ambiente	\$ 2,100.00		X					
362	Reforestación de árboles frutales y maderable en la fuente	Caserío Potrerillo	Medio Ambiente	\$ 360.00	X						

N°	PROYECTOS	LUGAR	ÁREA	MONTO ESTIMADO	OBSERVACIONES		AÑO QUE FUE PROYECTADO				
					EJECUTADO	NO EJECUTADO	2016	2017	2018	2019	2020
363	Apoyo de traslado de basura hacia un botadero o un cielo abierto	Caserío Potrerillo	Medio Ambiente	\$ 415.00		X					
364	Apoyo en falta de sistema de cloración de agua	Caserío Potrerillo	Medio Ambiente	\$ 175.00		X					
365	Falta de construcción de cerca perimetral en el centro escolar	Caserío Potrerillo	Institucional	\$ 4,100.00		X					
366	Falta de enclavado falso en el salón de usos múltiples	Caserío Potrerillo	Institucional	\$ 1,645.00		X					
367	No tenemos banda musical de paz	Caserío Potrerillo	Institucional	\$ 1,600.00		X					
368	Apoyo en compra de sillas para acercamiento comunitario de la unidad de salud	Caserío Potrerillo	Institucional	\$ 635.00		X					
369	Construcción de cerca perimetral en la cancha municipal	Caserío Potrerillo	Social	\$ 5,276.00		X					
370	Ampliación, empedrado y fraguado de calle que conduce de la puertona hacia potrerillo	Caserío Potrerillo	Social	\$ 8,216.00		X					
371	Construcción de pasarela en quebrada el aparejito	Caserío Potrerillo	Social	\$ 11,287.00		X					
372	Construcción de cerca perimetral alrededor del predio de iglesia católica	Caserío Potrerillo	Social	\$ 3,176.00		X					
373	Falta de predio para construcción de una casa comunal	Caserío Potrerillo	Social	\$ 1,600.00		X					

N°	PROYECTOS	LUGAR	ÁREA	MONTO ESTIMADO	OBSERVACIONES		AÑO QUE FUE PROYECTADO				
					EJECUTADO	NO EJECUTADO	2016	2017	2018	2019	2020
374	Falta de mejoramiento de techo de iglesia el perfecto amor de Dios	Caserío Potrerillo	Social	\$ 875.00		X					
375	Falta de piso de cerámica en la iglesia el perfecto amor de Dios	Caserío Potrerillo	Social	\$ 1,635.00		X					
376	Reforestación de fuentes de agua	Caserío Asequia de Agua	Medio Ambiente	\$ 435.00	X						
377	Cerca perimetral , muro de retención ,gradería, caseta y alumbrado en cancha sin frontera	Caserío Asequia de Agua	Social	\$ 3,165.00		X					
378	Compra de terreno para acceso a la cancha de sin frontera	Caserío Asequia de Agua	Social	\$ 1,500.00		X					
379	Construcción de caseta y lámpara en desvió el aguacatillo	Caserío Asequia de Agua	Social	\$ 3,800.00		X					
380	Charlas psicológicas	Caserío Asequia de Agua	Social	\$ 150.00		X					
381	Aporte económico en las fiestas patronales de sequía de agua el 7 de diciembre	Caserío Asequia de Agua	Social	\$ 7,500.00	X						
382	Lámpara en desvió el roble	Caserío Asequia de Agua	Social	\$ 450.00	X						
383	Complemento de fraguado en calle principal de sequía de agua	Caserío Asequia de Agua	Social	\$ 3,745.00		X					

N°	PROYECTOS	LUGAR	ÁREA	MONTO ESTIMADO	OBSERVACIONES		AÑO QUE FUE PROYECTADO				
					EJECUTADO	NO EJECUTADO	2016	2017	2018	2019	2020
384	Proyecto de casas en caserío sequia de agua	Caserío Asequia de Agua	Social	\$ 8,125.00		X					
385	Proyecto de letrinas	Caserío Tiquisera	Medio Ambiente	\$ 3,715.00		X					
386	Proyecto de cocinas	Caserío Tiquisera	Medio Ambiente	\$ 1,326.00		X					
387	Apoyo a la agricultura con asistencia técnica	Caserío Tiquisera	Medio Ambiente	\$ 1,745.00	X						
388	Apoyar a las familias que no reciben paquetes agrícolas	Caserío Tiquisera	Medio Ambiente	\$ 1,835.00	X						
389	Proyecto de reforestación en proceso de los mantos acuíferos o nacimientos de agua	Caserío Tiquisera	Medio Ambiente	\$ 716.00	X						
390	Proyecto de crianzas de aves de corral	Caserío Tiquisera	Medio Ambiente	\$ 872.00		X					
391	Reparación de techo de la cocina	Caserío Tiquisera	Institucional	\$ 1,623.00		X					
392	Reparación de bodega	Caserío Tiquisera	Institucional	\$ 625.00		X					
393	Acceso a la recolección de basura	Caserío Tiquisera	Institucional	\$ 514.00		X					
394	Pago de instructor de banda estudiantil	Caserío Tiquisera	Institucional	\$ 175.00		X					
395	Compra de instrumentos musicales para banda estudiantil	Caserío Tiquisera	Institucional	\$ 1,215.00		X					
396	Adquirir equipo de sonido	Caserío Tiquisera	Institucional	\$ 1,645.00		X					



N°	PROYECTOS	LUGAR	ÁREA	MONTO ESTIMADO	OBSERVACIONES		AÑO QUE FUE PROYECTADO				
					EJECUTADO	NO EJECUTADO	2016	2017	2018	2019	2020
397	Apoyo a las actividades socio culturales	Caserío Tiquisera	Institucional	\$ 1,825.00	X						
398	Reubicación del centro educativo	Caserío Tiquisera	Institucional	\$ 6,173.00		X					
399	Adquisición de pintura	Caserío Tiquisera	Institucional	\$ 215.00	X						
400	Adquisición de mobiliario y equipo tecnológico	Caserío Tiquisera	Institucional	\$ 618.00		X					
401	Alumbrado eléctrico en algunas partes oscuras de la comunidad	Caserío Tiquisera	Social	\$ 1,545.00		X					
402	Entechado de graderías y maya ciclón al frente de la cancha flor de caña	Caserío Tiquisera	Social	\$ 2,576.00		X					
403	Empedrado y fraguado en la entrada de la cancha	Caserío Tiquisera	Social	\$ 3,612.00	X						
404	Talleres vocacionales	Caserío Tiquisera	Social	\$ 413.00		X					
405	Reparación de calle principal de la comunidad y bodega en la quebrada el MUDO	Caserío Tiquisera	Social	\$ 4,186.00		X					
406	Programa de BECAS a los estudiantes	Caserío Tiquisera	Social	\$ 2,900.00	X						
407	Proyecto de viviendas para algunas familias de la comunidad	Caserío Tiquisera	Social	\$ 9,612.00		X					
408	Fraguado de iglesia católica	Caserío Tiquisera	Social	\$ 1,745.00		X					
409	Apoyo a las fiestas patronales de la comunidad	Caserío Tiquisera	Social	\$ 8,000.00	X						

N°	PROYECTOS	LUGAR	ÁREA	MONTO ESTIMADO	OBSERVACIONES		AÑO QUE FUE PROYECTADO				
					EJECUTADO	NO EJECUTADO	2016	2017	2018	2019	2020
410	Mobiliario ( sillas ) para casa comunal de Tiquisera	Caserío Tiquisera	Social	\$ 535.00		X					
411	Apoyo a los adultos mayores	Caserío Tiquisera	Social	\$ 1,257.00	X						
<b>TOTAL:</b>				<b>\$ 4,261,814.00</b>	<b>149</b>	<b>262</b>	<b>84</b>	<b>81</b>	<b>119</b>	<b>141</b>	<b>118</b>

CONSIDERACIONES:

- Solamente fueron ejecutados 149 de 262 proyectos, esto implica un porcentaje de efectividad de la ejecución de los proyectos establecidos en el plan de un 56.87%
- A priori este dato requiere ser valorado en contexto, ya que muchos de los proyectos ejecutados eran ayudas básicas para actividades específicas como celebraciones, fiestas patronales, o actividades sociales y deportivas y no constituían en sí mismos proyectos inclusivos con un enfoque estratégico.
- Los problemas estructurales y las necesidades más apremiantes de las comunidades, se han mantenido a lo largo del tiempo ya que muchos de los temas trascendentales para poder superarlas no fueron concebidos inicialmente en la concepción inicial del plan estratégico participativo municipal.

## II. OPINIÓN DEL CONSULTOR.

### a. Impacto y Propuesta de Valor del Plan Estratégico Municipal 2016-2020

El Plan Estratégico Participativo 2016-2020, si bien con todas las limitantes conceptuales y de organización que pudieron surgir en su desarrollo, constituyó un esfuerzo inicial que se puede considerar primordial en la búsqueda de la integración de los diferentes actores sociales por lograr el Desarrollo de las Comunidades de San Simón.

Se puede considerar que el mayor impacto generado con la construcción del plan 2016-2020, fue el acercamiento a las comunidades, escuchar sus necesidades y reconocerles como una parte fundamental en los procesos constructivos de desarrollo social y económico de San Simón.

Lamentablemente el diseño del plan estratégico se vio lastrado por la falta de un enfoque estratégico global que permitiera integrar la visión la misión, y la falta de creación de ejes transversales de acción que orientaran y consolidaran cada una de las propuestas realizadas como parte del programa de inversión financiero participativo.

Estas deficiencias se vieron sumamente remarcadas en el hecho de que el plan de inversión financiero no fue más que la adecuación de listado de necesidades propuestas por las comunidades, generándoles únicamente una discrecional programación de fondos y de tiempo para hacer realizados; dejando de lado la

urgente necesidad de la priorización y construcción de acciones estratégicas concretas para dar solución a necesidades estructurales de las comunidades.

**b. Opinión sobre el Enfoque Estratégico establecido en el PEP 2016-2020 del Municipio de San Simón.**

Los autores del PEP 2016-2020 aplicaron el Análisis del FODA, ya que éste permitió hacer un diagnóstico tanto al interior del municipio, como al exterior; asimismo, dio lugar para analizar lo positivo y lo negativo que sucede en la realidad actual en San Simón.

Así mismo, en el mismo documento, se explica que ... *“Las áreas estratégicas están referidas a los sectores de la vida del municipio que les interesa desarrollar a los diferentes actores locales. La identificación de las áreas se hizo a través de la participación de los representantes de las comunidades, algunas instituciones gubernamentales y la municipalidad. Fue necesario dialogar sobre: ¿Cuáles son las áreas o temas de su interés, sobre los que se debería planificar el desarrollo del municipio? ¿Qué aspectos importantes consideraría usted en cada área o tema?”.*

Estos párrafos nos explican que las “áreas estratégicas” del PEP 2016-2020 fueron establecidas por los diferentes sectores y comunidades del municipio, que participaron, y que, además, las áreas escogidas corresponden a las necesidades que listaron los participantes de las comunidades del municipio y no a las que deben ser atendidas según las atribuciones del ente municipal o construidas a partir de un enfoque multidisciplinario que promoviera la integración de los actores locales en soluciones de impacto que llevaran beneficio y cambios estructurales a las comunidades.

Conceptualmente, las áreas estratégicas de un plan, no se seleccionan en base a las necesidades, sino en función de la atención en esas áreas que nos permitan alcanzar la Visión, con base en la Misión y la Estrategia. Al establecer las áreas estratégicas a partir de listado de necesidades que planteen las comunidades se pierde el enfoque estratégico del plan, ya que tantas necesidades dispersas sin un punto o eje transversal que oriente la definición de las estrategias a seguir para solventar esas necesidades hace que se vean de forma aislada y por lo tanto no contribuyen a la construcción de un enfoque global y el diseño de estrategias que solucionen los problemas estructurales que dan origen es a las necesidades que plantean las comunidades de San Simón.

Las Áreas Estratégicas de un Plan Estratégico son aquellas grandes categorías hacia las que debe enfocarse la atención colectiva para alcanzar un futuro previsible. Constituyen por lo tanto puntos a las que se debe llegar, no son simplemente listar áreas de acción, sino escenarios de intervención que nos determinarán los objetivos y las líneas de acción necesarias para la consecución de logros tangibles en el desarrollo de las comunidades.

El Plan Estratégico debe determinar las perspectivas futuras que debe alcanzar la institución. Para ello se requiere establecer las Áreas Estratégicas en función de un **Enfoque Estratégico Municipal**, no simplemente en función de un listado de necesidades comunitarias; estas Áreas así construidas, traducen la Misión, la Visión y la Estrategia en resultados tangibles. Definidas las Áreas Estratégicas, se deben establecer los Objetivos de Largo Plazo y después, el Plan Estratégico de Acción que incluya las Líneas de Acción Estratégica para el Municipio. Así, con ello se configura el Plan Estratégico de Mediano o Largo Plazo.

En tal sentido se puede vislumbrar el hecho de que aún con todos los valores positivos que generó este primer esfuerzo por construir un plan estratégico municipal, presenta algunas deficiencias de carácter estructural y muy significativas para efectos de aplicabilidad, ya que su enfoque estuvo más centralizado en la consulta de las necesidades comunales por encima de la priorización de las áreas de intervención estratégica, requeridas para superar las necesidades a corto, mediano y largo plazo.

Resulta importante mencionar, que la construcción de un Plan Estratégico Participativo, se concibe como un instrumento guía que permita armonizar las acciones de los diferentes actores sociales de un municipio, para consensuar, definir y realizar las acciones estratégicas necesarias para llevar el desarrollo a las distintas comunidades del municipio. Esta concepción implica una intrínseca trascendencia de las necesidades que puedan ser planteadas por las diferentes comunidades y llegar a generar líneas de acción estratégica que permitan proponer acciones transversales que integren todos los esfuerzos para superar los problemas de raíz que aquejan a las diferentes comunidades del municipio.

### c. Deficiencias en la Aplicabilidad del PEP 2016-2020.

#### Limitantes Detectadas en el Diseño del PEP 2016-2020.

Cómo puede inferirse del análisis del cumplimiento del Plan De Inversión Financiero Participativo y del análisis del Enfoque Estratégico del Pep 2016-2020, existieron en el diseño del plan algunas limitantes de diseño y en cuanto a la construcción y aplicación del enfoque estratégico que afectaron en gran medida la aplicabilidad

del plan y sus efectos en la consecución de acciones de desarrollo local sostenible para las comunidades del municipio de San Simón; una síntesis de estas deficiencias encontradas son las siguientes:

- **Deficiencia en la Construcción de las Áreas Estratégicas.**

Las áreas estratégicas no fueron concebidas a partir de una estructuración de la misión y la visión estratégica municipal, en tal sentido estas áreas no presentan una concordancia o correlación directa con un verdadero enfoque estratégico de mediano y largo plazo.

- **Falta de Definición de los Objetivos Estratégicos de Desarrollo.**

No se definieron objetivos estratégicos de desarrollo que sirvieron de base para la formulación de las estrategias municipales, por lo tanto, no hubo un punto de partida conceptual sobre el cual es inventar las áreas estratégicas del plan.

- **No se definieron Ejes Transversales de Acción Estratégica que permitieran integrar acciones coordinadas para resolver problemas estructurales de las comunidades.**

Debido a esta deficiencia los proyectos simplemente se agruparon como un listado de necesidades con muy poca relación entre ellos, esto no demerita el origen comunitario de los problemas listados; sin embargo, se pierde el enfoque de qué el plan debe responder a una visión estratégica integral a mediano y largo plazo que va mucho más allá de simplemente plantear el cumplimiento de todas las necesidades presentadas a nivel comunitario.

- **No existió priorización de proyectos para la definición del Programa de Inversión Participativo.**

Se consolidó la totalidad de los proyectos surgidos de las necesidades planteadas por las consultas comunales sin embargo no existieron criterios de priorización, de aglutinación o de integración de conformidad a líneas estratégicas que respondieran a la visión y misión previamente establecida. Por lo tanto, esta acumulación discrecional de los proyectos presentó un abanico demasiado amplio de proyectos con características dispares y en gran medida distanciadas y poco coherente con un enfoque estratégico municipal.

- **Se dejaron fuera del Plan temas estratégicos muy importantes y significativos para las variables de Desarrollo del Municipio.**

En la construcción de las áreas estratégicas del Pep 2016 no se consideraron temas estratégicos significativos para la ejecución del Plan tales como:

- Seguridad Alimentaria Y Nutricional
- Niñez Y Adolescencia Promoción De Los Derechos De La Niñez Y Adolescencia
- Reducción De La Vulnerabilidades Comunitarias A Través De Los Programas Locales De Protección Civil
- Compromiso Con Equidad De Género
- Productividad Comunitaria.



Resulta necesario listar estas deficiencias con la única finalidad de fortalecer el proceso de actualización del plan estratégico participativo, a fin de mejorar su efectividad y garantizar que su enfoque estratégico considere los ejes transversales y líneas de acción necesarias para garantizar un proyecto inclusivo, integrado y significativo; que permita al mismo tiempo la generación de los espacios necesarios para la inclusión de todos los actores sociales, priorizando los temas fundamentales para la concepción de un plan estratégico participativo de impacto para la municipalidad de San Simón.

#### Deficiencias para la Aplicabilidad del PEP 2016-2020.

##### **Falta de Acompañamiento a la gestión y seguimiento del plan.**

No se diseñaron mecanismos que permitieran cumplir con lo establecido en la fase de control acompañamiento a la gestión y seguimiento del plan estratégico participativo, las pautas para el diseño metodológico del plan establecen lo siguiente:

*“Una vez se cuenta con el PEP elaborado y validado, se crea la Instancia de Participación Permanente desde la cual Gobierno Municipal y población impulsan y dan seguimiento a la ejecución del plan. En esta etapa, la Entidad Asesora realiza un acompañamiento de menor intensidad que en las anteriores, su papel se centrará en fortalecer las capacidades de la Instancia de Participación Permanente, se retirará gradualmente, y finalizará su asesoría en el proceso.”*

### MODULO III. ACTUALIZACIÓN DEL PLAN ESTRATÉGICO PARTICIPATIVO PARA EL MUNICIPIO DE SAN SIMÓN.

Los municipios son las unidades de administración y gobierno que están más próximas a la gente que habita y conforma los territorios. La responsabilidad primordial de estos gobiernos es promover y sostener un desarrollo local sustentable, entendido como aquel que armoniza el crecimiento económico, con el cuidado y fortalecimiento ambiental y la equidad social.

Contar con un marco de planificación estratégica es esencial para lograr este objetivo, ya que señala el rumbo y las características del modelo, objetivos y estrategias de desarrollo para el municipio, además permite articular y coordinar las diferentes acciones sobre el territorio, da respuesta a problemas y desarrolla las potencialidades de las comunidades.

La planificación estratégica participativa la debemos concebir entonces como una herramienta que busca dar racionalidad política y técnica a los procesos de decisión de acciones vinculadas al gobierno del municipio en todos sus niveles.

A su vez, es una herramienta de articulación horizontal, que busca superar la segmentación sectorial permitiendo priorizar carteras de proyectos y entender sus impactos cruzados.

Este debe considerarse como el marco de desarrollo de la planificación estratégica participativa municipal, desde el cual cimentar las acciones necesarias para actualizar toda la actualización del enfoque estratégico del municipio.

El Enfoque Estratégico de la Municipalidad de San Simón debe construirse como el núcleo de la identidad conceptual y ética de la organización de cara al cumplimiento y compromiso con el Plan Estratégico Participativo del Municipio. Los componentes clave de este marco estratégico son: la Visión, la Misión y los Valores institucionales enfocados todos ellos en la concepción del papel estratégico de la municipalidad.

La Visión es la aspiración más significativa de lo que los empleados y todos los niveles de dirección de la municipalidad deben y ambicionan alcanzar, en el cumplimiento de su misión, inspirados en las aspiraciones que los habitantes del municipio de San Simón tienen de su Gobierno Municipal.

La misión es el propósito o la razón de ser de la organización y esta misión debe responder a los nuevos retos internos y externos de la municipalidad, debe explotar sus potencialidades y ser lo suficientemente amplia para dar cabida a todos los actores sociales que son parte de los procesos de transformación del Municipio.

Los Valores Institucionales expresan las cualidades éticas y el compromiso de la Institución y de las personas que allí se desempeñan con los objetivos que se planteen para alcanzar el desarrollo del municipio y se constituyen en orientaciones clave que deben guiar las conductas individuales y colectivas de los miembros de la municipalidad con el fin de facilitar y promover el cumplimiento de los objetivos institucionales, pero sobre todo de las expectativas y esperanzas que la población deposita en una Administración Municipal.

## I. DIAGNÓSTICO SITUACIONAL DEL MUNICIPIO DE SAN SIMÓN

### 3.1 ORIGEN E HISTORIA.

El municipio de San Simón es de origen lenca precolombino, en antiguas crónicas y documentos es citado como Santiago Sinsimón. Su nombre toponímico es Sinsimón o Sinsimontique.

En idioma Lenca significa: *“Cerro de Conejos y Pacayas”, pues proviene de sinsi, zinzin (pacaya); mon (conejo); tique (cerro, montaña, localidad).*

Fue fundado aproximadamente en el año de 1640. El parecido del vocablo lenca SinSimón con el nombre de San Simón, opero con el tiempo la adopción de este para designar al pueblo originario que los misioneros españoles del siglo XVI colocaron bajo el patronato o advocación de Santiago Apóstol.

### 3.2 UBICACIÓN GEOGRAFICA DEL MUNICIPIO

DEPARTAMENTO DE MORAZAN

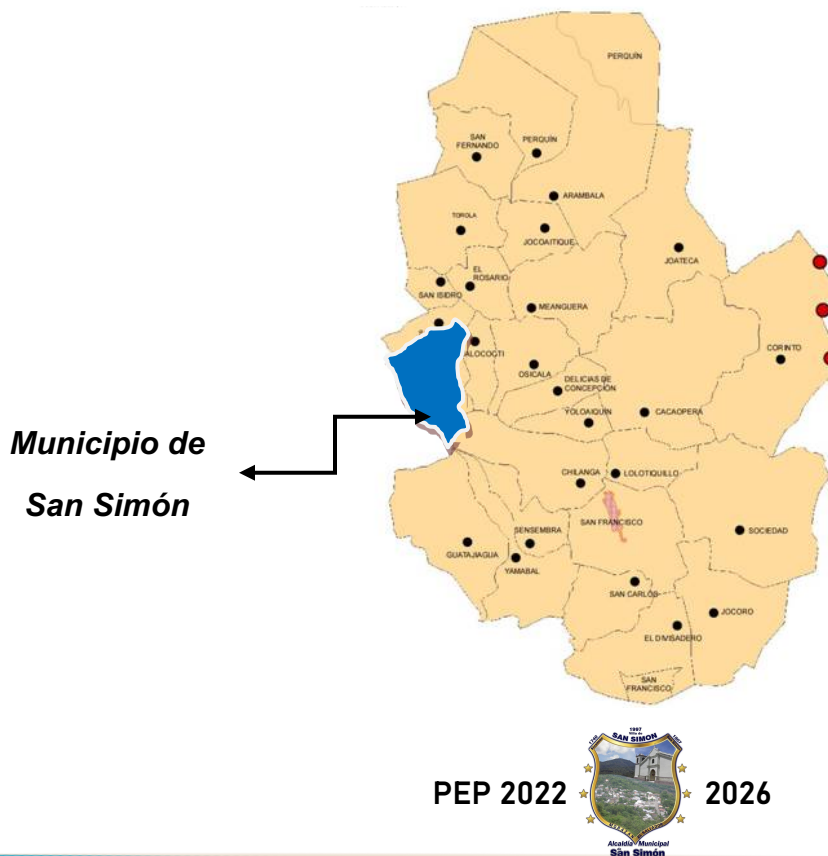

El Municipio de **San Simón** forma parte de los 26 municipios que conforman el departamento de Morazán. Según el Ministerio de hacienda el municipio ocupa el 21 lugar a nivel Departamental.

### **3.3. DIVISION POLITICA ADMINISTRATIVA**

Para su administración el Municipio de San Simón se divide en 6 cantones y 20 caseríos, desglosándose de la siguiente manera:

CANTONES Y CASERIOS DEL MUNICIPIO DE SAN SIMON	
CANTONES	CASERIOS
1. EL CARRIZAL	El Carrizal La Bolsa Los Hernández La Colonia
2. LAS QUEBRADAS	Las Quebradas Junquillo El Volcán
3. POTRERO DE ADENTRO	Potrero Adentro Tiquisera
4. VALLE GRANDE	Valle Grande El Matazano El Potrerillo Los Corrales
5. EL CERRO	El Cerro Valle Alegre Valle Triste
6. SAN FRANCISCO	San Francisco El Mora Sequía de Agua

### 3.4 DIVISION ADMINISTRATIVA DEL AREA URBANA

El área urbana administrativamente se divide en los siguientes barrios: El Calvario, El Centro, y La Fuentes.

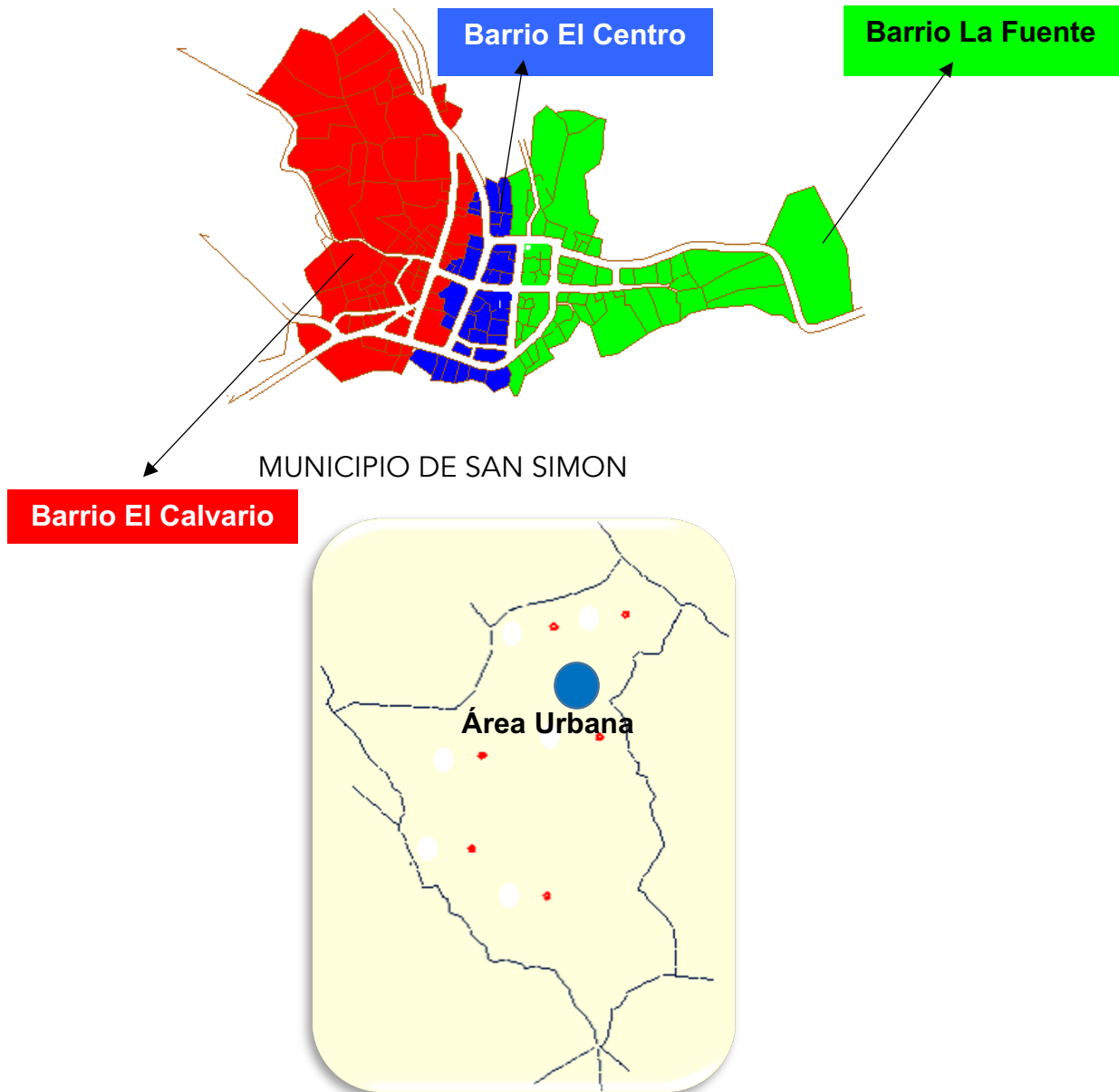

**3.5 INSTITUCIONES PÚBLICAS EN EL MUNICIPIO.**

No.	NOMBRE DE LA INSTITUCION	UBICACIÓN	ENCARGADO Ó REFERENTE	PRINCIPALES FUNCIONES
1	ALCALDIA MUNICIPAL	BARRIO ELCALVARIO	PROF. ISAÍ NATANAEL FUENTES SANTOS	PRESTACION DE SERVICIOS PUBLICOS, UNIDAD DE MEDIO AMBIENTE Y CATASTRO, SERVICIOS PÚBLICOS MUNICIPALES.
2	INSTITUTO NACIONAL	BARRIO EL CALVARIO	PROF. NESTOR DONACIANO HERNANDEZ	SERVICIOS EDUCATIVOS A LA POBLACION DE NIÑOS, NIÑAS Y JÓVENES DEL MUNICIPIO.
3	UNIDAD DE SALUD	BARRIO ELCALVARIO	DR. LUIS NEFTALI VANEGAS	CAMPANAS DE LIMPIZA, Y MONITOREO DE SITUACIÓN DE ENFERMEDADES. PROMOCIÓN DE LA SALUD EN LAS DIFERENTES COMUNIDADES.
4	POLICIA NACIONALCIVIL	BARRIO ELCALVARIO	OF. SANTOS ADRIAN GOMEZ	TAREAS DE SEGURIDAD CIUDADANA Y PROGRAMAS DE PREVENCIÓN DE LA VIOLENCIA.
5	CASA DE LA CULTURA	BARRIO ELCALVARIO	YESENIA DELCARMEN MONTEAGUDO	PROMOCIÓN DE LA CULTURA EN EL MUNICIPIO.
6	JUZGADO DE PAZ	BARRIO ELCALVARIO	LICDA. TOMASA ANTONIA ROMERO PINEDA	APLICACIÓN DE LA JUSTICIA JURISDICCIONAL Y PROMOCIÓN DE LOS DERECHOS EN LOS HABITANTES.
7	IGLESIA CATOLICA	BARRIO EL CALVARIO	PÁRROCO DESIGNADO PRESBITERO MELVIN WILBERTO VALLE.	PROGRAMAS DE APOYO SOCIAL Y ESPIRITUAL A LOS HABITANTES. ACTIVIDADES RELIGIOSAS PROGRAMAS DE ASISTENCIA SOCIAL HUMANITARIA
8	CENTRO DE BIENESTAR INFANTL	BARRIO LA FUENTE	FLORENTINA LUNA	ACTIVIDADES DE APOYO A LA PRIMERA INFANCIA Y AL BIENESTAR INFANTIL.
9	PARVULARIA NACIONAL	BARRIO LA FUENTE	PROF. MARIA ANGELICA AGUIRRE CUEVAS	FORMACION EDUCATIVA INICIAL PARA NIÑOS Y NIÑAS DEL MUNICIPIO.
10	CENTRO ESCOLAR "ALBERTO MASFERRER"	BARRIO LA FUENTE	PROF. SALVADOR DE JESUS SOL	SERVICIOS EDUCATIVOS A LA POBLACION DE NIÑOS, NIÑAS Y JÓVENES DEL MUNICIPIO.

### 3.6 SITUACIÓN DE LOS SERVICIOS PÚBLICOS EN EL MUNICIPIO DE SAN SIMON.

#### 3.6.1 SERVICIOS DE AGUA POTABLE.

El Municipio de San Simón cuenta con dos fuentes de agua que abastecen a la población del Área Urbana.

##### **A. MANANTIAL DE AGUA EL CHARCON (Caserío el Junquillo, Cantón Las Quebradas)**

Esta fuente de agua cuenta con 14 tanquillas de almacenamiento de agua conectadas entre sí por tubo galvanizado de 4" pulgadas, recolectando el agua hasta la taquilla de descarga

#### FUNCIONAMIENTO DE LA PLANTA (FILTRO)



**Tanque # 1:** Floculación y Colocación de sulfato de aluminio de 600 a 10,000 miligramos. Para calificar el agua cada 24 horas; comenzando a las 4:00 am.

**Tanque # 2:** Bombeo hacia los filtros

NOTA: durante el proceso de filtración se realizan retro lavados del filtro cada tres horas o de acuerdo a la turbidez del agua durante todo el día. El proceso de retro lavado es por 17 minutos y 10 minutos de rince y calificación del agua, antes de ser bombeada

al tanque de almacenamiento y distribución # 1

##### **B. MANANTIAL DE AGUA LOS PLATANARES (Caserío Tiquisera)**

Consta de 2 tanquillas con tubería de salida de 2 pulgadas y con tubería de salida de 3 pulgadas, las cuales están conectadas a una caja de distribución donde se juntan las dos tuberías; para enviar el agua por tubería de 4 pulgadas al tanque de almacenamiento # 2.



Para la distribución del agua a la población del área urbana existen dos tanques de almacenamiento los cuales están conectados con tubería de caño galvanizado de 4 pulgadas:

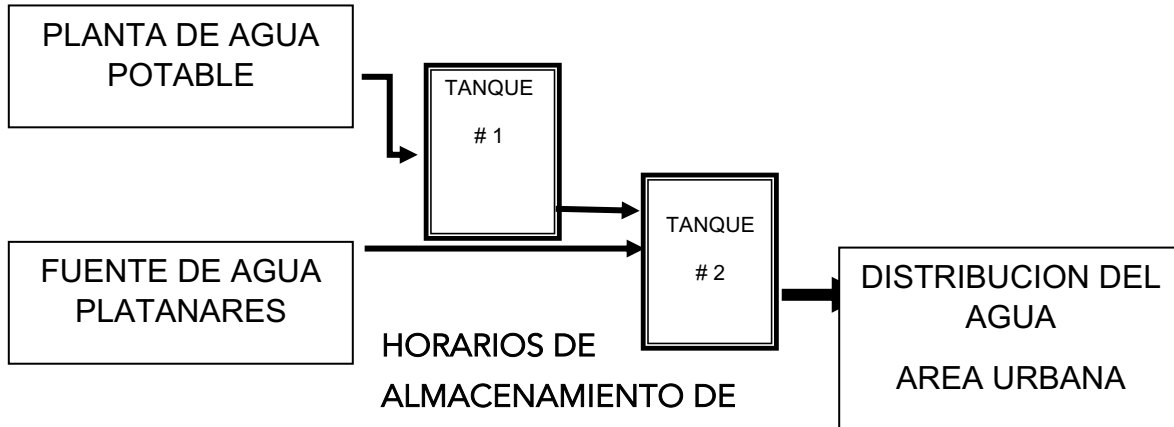

#### AGUA

##### Tanque # 1

3:00 pm – 4:00 am (abierto: distribución de Agua)

4:00 am (cerrado)

##### Tanque # 2

5:00 am – 6:00 am (abierto: distribución de Agua)

6:00 am (cerrado)

12:00 m – 1:00 pm (abierto: distribución de Agua)

1:00 pm (cerrado)

6:00 pm – 11:00 pm (abierto: distribución de Agua)

11:00 pm (cerrado)

Se abastece un 80% de la población en diferentes horarios durante las 24 horas diarias.

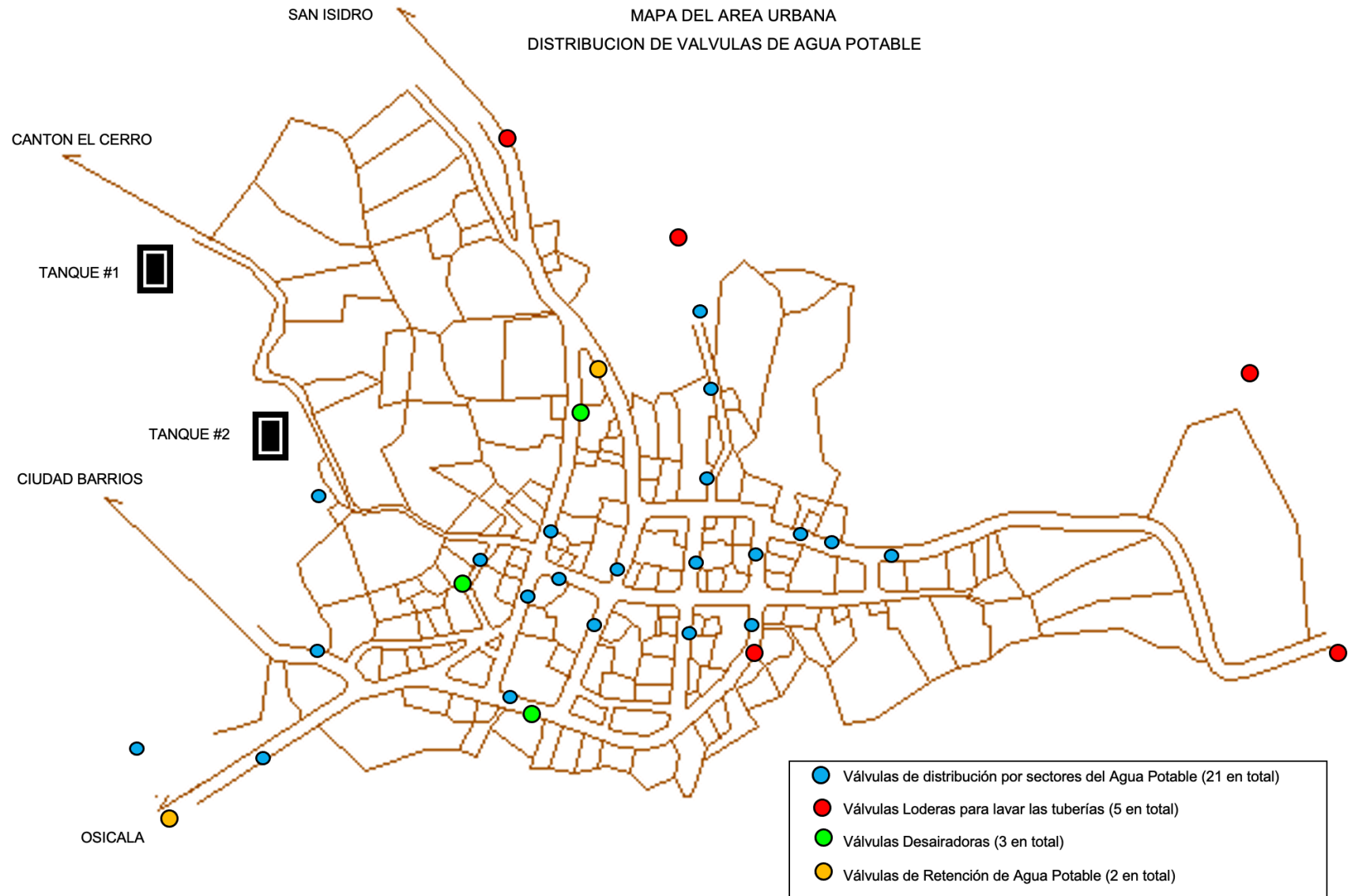

### 3.6.2 AGUAS NEGRAS

El municipio cuenta con una planta de tratamiento de aguas negras funcionando en un 50% de su totalidad, no funciona el sistema eléctrico por lo cual se realiza el procedimiento manualmente.

#### HORARIO DE TRABAJO DE LUNES A DOMINGO



HORARIO	TRABAJO
5:00 AM - 8:30 AM	SOLIDIFICACION DE DESECHOS Y ASEO DE PILAS
11:00 AM - 12:00 M	SOLIDIFICACION DE DESECHOS
1:00PM - 3:00 PM	SOLIDIFICACION DE DESECHOS

Las condiciones generales de los servicios de aguas negras no reúnen las necesidades para su óptimo funcionamiento, ya que la planta de aguas negras se encuentra en mal estado y esta situación obliga que todas las tareas se realicen de forma normal; lo que representa un gran problema para el correcto proceso de disposición final de las aguas negras y reduce la capacidad de servicio de las instalaciones.

La municipalidad no cuenta con los fondos necesarios para afrontar los costos que significan la modernización de la planta de tratamiento de aguas negras y esta constituye una necesidad fundamental para garantizar la salubridad del municipio, por lo tanto, las actividades se realizan con las limitantes existentes y con la obligación de mantener la planta en funcionamiento.

### 3.6.3 ASEO PUBLICO

La basura es un problema de todas las comunidades y como en muchos municipios de nuestro país, en San Simón existen limitantes financieras estructurales que no permiten realizar un manejo óptimo y adecuado de la recolección y disposición de los desechos sólidos que generan las actividades económicas y la población en general.

En el municipio de San Simón, se implementa un plan de recolección de desechos sólidos en el Área Urbana de lunes a viernes con horario de 6:00 am a 2:00 pm y sábados de 6:00 am a 12:00 m, de acuerdo al mapeo y distribución de las zonas asignadas según los recolectores y se contrata una persona natural para el traslado y disposición final al relleno sanitario.

El personal contratado es de 4 personas y 2 de medio tiempo de miércoles a domingo de 1:00 pm a 5:00 pm de forma eventual para realizar las tareas de limpieza y recolección, dicho personal deberá estar equipado y protegido con uniformes, botas de hule, guantes, mascarillas.

### DISPOSICION DE ALMACENAMIENTO DE DESECHOS

Los desechos recolectados diariamente son trasladados a un lugar o una caseta ubicada en las instalaciones del cementerio municipal. Que reúne las condiciones de higiene en un 80% y una vez a la semana los desechos son trasladados al relleno sanitario al Departamento de Usulután.

### EQUIPO DE RECOLECCION

El equipo no satisface las expectativas de recolección de desechos sólidos ya que por las mismas limitantes económicas, no es el equipo adecuado para este tipo de tareas ni se encuentran las mejores condiciones de funcionamiento; sin

embargo la municipalidad tiene que afrontar el problema de la recolección de desechos sólidos aún con estas limitantes a fin de brindar un servicio de recolección y disposición de la basura para todo el municipio.



Debido a las limitantes de recursos y a la débil capacidad instalada para los procesos de recolección de desechos sólidos, la municipalidad no puede brindar cobertura total a el área rural del municipio y se establecen únicamente jornadas de recolección cada 15 días, esta situación resulta insuficiente ya que incluso con esta modalidad no se puede cubrir todas las áreas rurales que generan desechos sólidos; lo cual obliga a los habitantes del municipio de encontrar formas alternas para la disposición de la basura las cuales no resultan ser correctas ni ecológicamente adecuadas.

La municipalidad en conjunto con otras instituciones públicas realiza jornadas de limpieza en la zona rurales y quebradas del municipio con la finalidad de reducir los problemas de salubridad que generan estas prácticas de disposición de desechos sólidos.

### 3.6.4 EDUCACIÓN PÚBLICA

El municipio de San Simón, cuenta con un sistema público que integra diversos centros escolares los cuales imparten educación desde Parvularia hasta educación media. Las condiciones de infraestructura de la mayoría de los centros escolares del municipio se encuentran en buen estado, sin embargo, necesitan inversión a fin de contar con instalaciones adecuadas para el mejoramiento de los procesos de enseñanza y aprendizaje para la niñez y la adolescencia del municipio.

Los niveles de matrícula de escolaridad se mantienen sin variantes significativas y la municipalidad ejecuta programa de apoyos a la educación del municipio mediante esfuerzos coordinados con las diferentes instituciones educativas, aportando para diversas actividades y contando con un programa de becas para la educación superior.

En los años recientes el municipio de San Simón ha podido ver como se ha fortalecido el acceso a los sistemas educativos y se ha notado un incremento en la participación de la población en la enseñanza pública, así como el incremento del interés de parte de los núcleos familiares porque los adolescentes y niños del municipio puedan acceder a servicios públicos educativos completos.

Se presenta un total de 3,193 estudiantes matriculados en los diversos niveles académicos, siendo el Centro Escolar de Cantón El Carrizal el que cuenta con la mayor matrícula de estudiantes, superando el área rural por mucho la matrícula del área urbana del municipio.

El cuadro consolidado de las Instituciones Educativas del Municipio de San Simón es el siguiente:

NOMBRE	DIRECCIÓN	MUNICIPIO	SECTOR	ZONA	Atiende Parvularia	Atiende Educación Básica	Atiende Educación Media	TOTAL MATRÍCULA
CENTRO ESCOLAR "ALBERTO MASFERRER"	BARRIO LA FUENTE	SAN SIMON	PÚBLICO	Urbana	0	1	0	397
CENTRO ESCOLAR CANTON POTRERO DE ADENTRO	CANTON POTRERO DE ADENTRO,	SAN SIMON	PÚBLICO	Rural	1	1	0	167
CENTRO ESCOLAR "CANTON LAS QUEBRADAS"	CANTON LAS QUEBRADAS,	SAN SIMON	PÚBLICO	Rural	1	1	0	222
CENTRO ESCOLAR "CANTON SAN FRANCISCO"	CANTON SAN FRANCISCO,	SAN SIMON	PÚBLICO	Rural	1	1	0	62
ESCUELA DE EDUCACION PARVULARIA "DE SAN SIMON"	BARRIO EL CENTRO,	SAN SIMON	PÚBLICO	Urbana	1	0	0	52
CENTRO ESCOLAR CASERIO EL JUNQUILLO, CANTON LAS QUEBRADAS	CASERIO EL JUNQUILLO, C/ LAS QUEBRADAS ,	SAN SIMON	PÚBLICO	Rural	1	1	0	283
CENTRO ESCOLAR "CASERIO POTRERILLO, CANTON VALLE GRANDE"	CASERIO POTRERILLO, C/ VALLE GRANDE,	SAN SIMON	PÚBLICO	Rural	1	1	0	98
CENTRO ESCOLAR "CASERIO LOS CORRALES, CANTON VALLE GRANDE"	CASERIO LOS CORRALES, C/ VALLE GRANDE,	SAN SIMON	PÚBLICO	Rural	0	1	0	34
INSTITUTO NACIONAL DE SAN SIMÓN	BARRIO EL CALVARIO	SAN SIMON	PÚBLICO	Urbana	0	0	1	290
COMPLEJO EDUCATIVO CANTÓN EL CARRIZAL	CANTÓN EL CARRIZAL	SAN SIMON	PÚBLICO	Rural	1	1	1	768
CENTRO ESCOLAR CANTÓN EL CERRO	CANTON EL CERRO, J/ SAN SIMON, MORAZAN.	SAN SIMON	PÚBLICO	Rural	1	1	0	140
COMPLEJO EDUCATIVO CANTÓN VALLE GRANDE	CANTON VALLE GRANDE, J/ SAN SIMON, MORAZAN.	SAN SIMON	PÚBLICO	Rural	1	1	1	399
CENTRO ESCOLAR CASERÍO EL MATAZANO, CANTÓN VALLE GRANDE	CASERIO EL MATAZANO, CANTON VALLE GRANDE, J/ SAN SIMON, MORAZAN	SAN SIMON	PÚBLICO	Rural	1	1	0	246
CENTRO ESCOLAR "CASERÍO TIQUISERA, CANTÓN POTRERO ADENTRO"	CASERIO TIQUISERA, CANTON POTRERO ADENTRO, J/ SAN SIMON, MORAZAN	SAN SIMON	PÚBLICO	Rural	1	1	0	35

Fuente: Sistema de Información para la Gestión Educativa Salvadoreña.. Año 2021.

### 3.6.5 INSTALACIONES DEPORTIVAS

#### ESTADIO Y CANCHAS MUNICIPALES.

##### a. Estadio Municipal.

La Alcaldía Municipal le da mantenimiento a las Instalaciones Deportivas las cuales se encuentran en un 75% en buenas condiciones el Estadio Municipal presenta deterioros en las áreas del césped, vestidores, en las bancas de los equipos. Cabe mencionar que también no cuenta con el servicio de energía eléctrica dentro de las instalaciones.

Se cuenta con una cortadora de grama y guiro en muy buenas condiciones con la cual se corta el césped 4 veces al año y se abonan dos veces por año para garantizar el engramillado.

##### b. Cancha Municipal #2.

La Alcaldía Municipal también cuenta con una Cancha Municipal #2, la cual está siendo reconstruida y mejorada a través de un proyecto de cooperación entre la Municipalidad y el Ministerio De Justicia Y Seguridad Pública; se mejoraron las instalaciones a fin de que esta cancha pueda ofrecer condiciones adecuadas para el desarrollo de los deportes en el municipio. La inversión ha sido mancomunada y la municipalidad aporta un 40% del monto total para la construcción de la Cancha.

##### c. Otras Canchas en el Municipio.

El municipio de San Simón también cuenta en el área rural con las siguientes canchas:



N°	CANTON/CASERÍO	CANTIDAD DE CANCHAS
1	CASERIO POTRERILLOS	1
2	CASERIO LOS CORRALES	1
3	VALLE GRANDE CENTRO	2
4	CANTON EL CARRIZAL	5
5	CANTON LAS QUEBRADAS	2
6	CASERIO EL JUNQUILLO	2
7	CANTON POTRERO DE ADENTRO	2
8	CASERIO TIQUISERA	1
9	CANTON SAN FRANCISCO	2
10	CANTON EL CERRO	1
	<b>TOTAL</b>	<b>19</b>

### 3.6.6. CEMENTERIO MUNICIPAL

El cementerio municipal está ubicado al costado norte del Área Urbana, cuenta con las Instalaciones en muy buenas condiciones.

No se cuenta con un programa o diseño de zonificación del área de enterramientos del cementerio razón por la cual no ha existido un buen funcionamiento de la distribución de nichos o sepulturas, ya que nunca ha contado con un personal a tiempo completo, sino que son eventuales y rotativos.

Durante muchos años la falta de coordinación con el Área de Catastro ha llevado a contribuir en el desorden visual y de circulación que existe en la actualidad. Sin embargo, la municipalidad realiza esfuerzos permanentes por garantizar la limpieza y salubridad de las instalaciones del Cementerio Municipal.

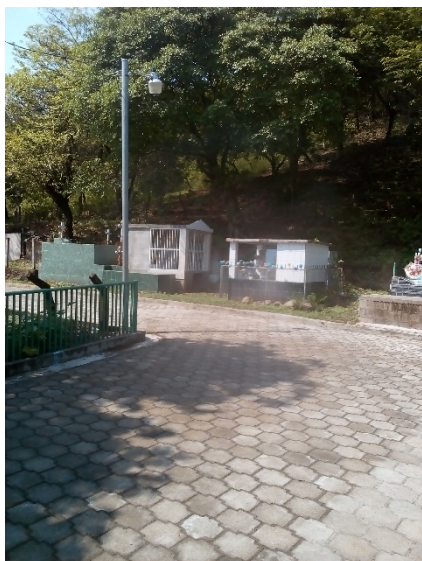

OTROS CEMENTERIOS EN EL MUNICIPIO:

Adicionalmente al Cementerio Principal, existen otros cementerios en la zona rural de San Simón:

<u>CANTÓN/CASERÍO</u>	<u>CEMENTERIOS</u>
CANTON VALLE GRANDE	1
CASERIO POTRERILOS	1
CANTON EL CARRIZAL	1
CANTON LAS QUEBRADAS	1
CANTON EL CERRO	1
TOTAL	5

### 3.6.7 ALUMBRADO PUBLICO

El Área Urbana cuenta con un buen servicio de Alumbrado Público en su totalidad al 100%. Instaladas 80 lámparas LED y 30 lámparas de mercurio, para brindarle un mejor servicio a los contribuyentes se reciben las solicitudes por llamadas telefónicas o conversaciones personales reportando la falla de una luminaria y solicitando la reparación.

Se hace una verificación al lugar y se agenda la solicitud con el encargado (electricista) y se procede a la reparación lo más pronto posible.

Se trabaja permanentemente en la ampliación de la cobertura del alumbrado público y en el mantenimiento de toda la Red de luminarias, esto con la finalidad de garantizar que en toda el área urbana del municipio se mantengan iluminados los accesos vehiculares y peatonales y permitan una mayor seguridad nocturna.

A nivel rural se trabaja constantemente por ir ampliando la cobertura del alumbrado público, mayormente a petición de diversas comunidades que requieren los servicios de alumbrado.

Solamente el área urbana cuenta con alumbrado público tipo LED, las intervenciones que se realizan en el área rural se hacen a través de lámparas de mercurio y se considera que el área urbana está cubierta en su totalidad con los servicios de alumbrado público; donde se encuentran las deficiencias que están caracterizadas por limitantes de acceso para poder cubrir todas las necesidades de alumbrado es en e área rural del municipio.

El detalle de las Luminarias en el Área Urbana del municipio es el siguiente:

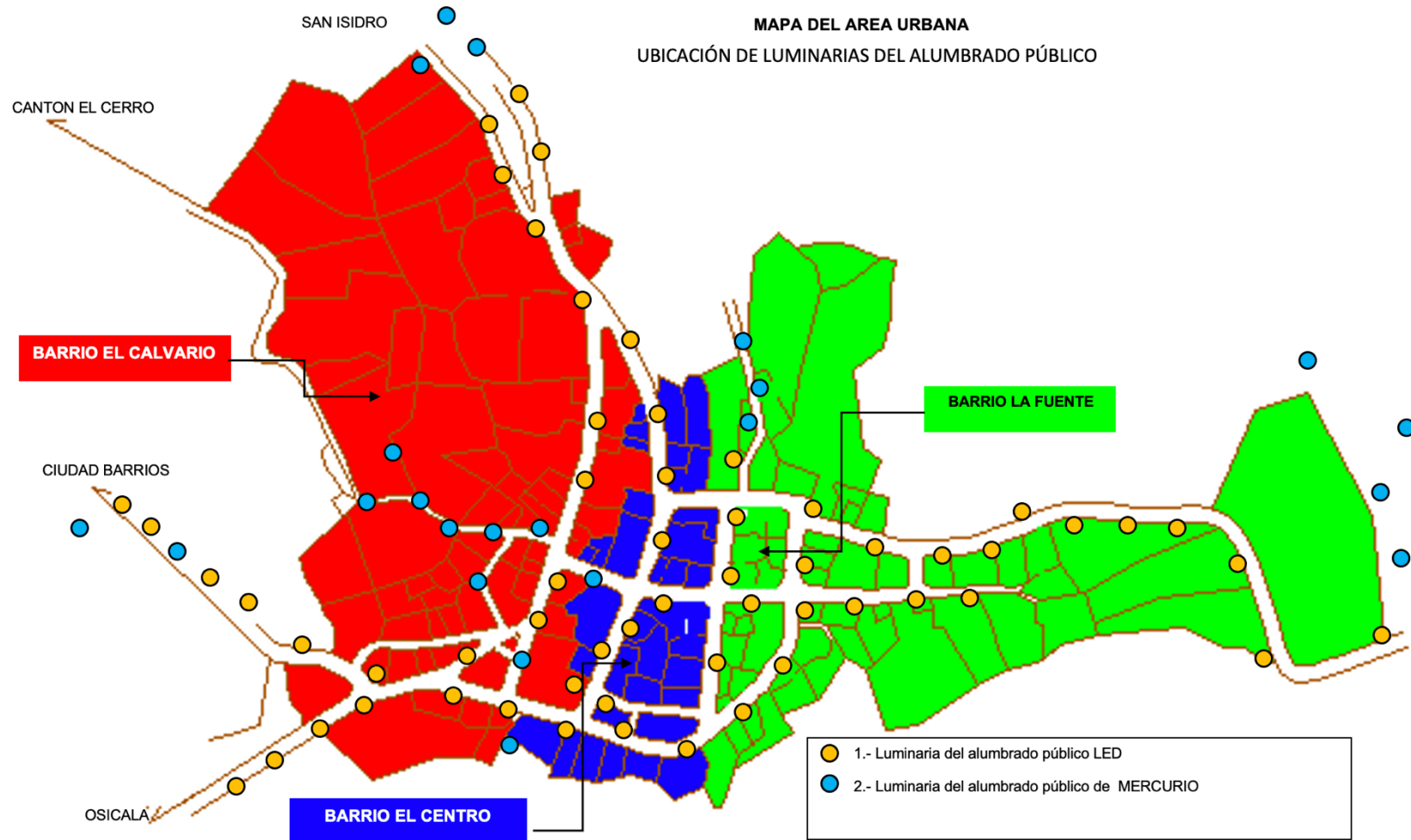

### 3.6.8 ORGANIZACIÓN SOCIAL Y COMUNITARIA

#### 3.6.8.1 ASOCIACIONES DE DESARROLLO COMUNAL:

El municipio de San Simón cuenta con una fuerte estructura comunitaria, considerando que la mayoría de la población están ubicadas en el área rural, existen alrededor de 16 Asociaciones De Desarrollo Comunal (ADESCOS); con la peculiaridad que la mayoría está en funcionamiento, pero pocas han actualizado o tienen vigentes sus personerías jurídicas.

El Detalle de las ADESCOS es el siguiente:

No	Nombre De Adesco	Nombre De Presidente	Adesco Con Personería Jurídica Actualizada	Dirección Física
1	ADEMSAN (ASOCIACIÓN DE EMPRENDEDORES DEL MUNICIPIO DE SAN SIMÓN)	Norma Edith Ortiz De Aranda	Si	Area Urbana del Municipio de San Simón
2	ADESCOCAVI (ASOCIACIÓN DE DESARROLLO COMUNAL CAMPO VIVO)	Ángel Marisol Ramírez	Si	Caserío Junquillo, Cantón Las Quebradas, San Simón
3	ADESCOCA (ASOCIACIÓN DE DESARROLLO COMUNAL CACAHUATIQUE)	Celia Guevara Hernández	No	Caserío Junquillo, Cantón Las Quebradas, San Simón
4	ADESCOVA (ASOCIACIÓN DE DESARROLLO COMUNAL VALLE ALEGRE) CASERÍO LOS CORRALES.	Santos Eulalio Jurado Martínez	No	Caserío Los Corrales, Cantón Valle Grande, San Simón
5	ADESCO DE CASERÍO POTRERILLOS, CANTÓN VALLE GRANDE	José Hernández	No	Caserío Potrerillos, Cantón Valle Grande, San Simón
6	ADESCOCA (ASOCIACIÓN DE DESARROLLO COMUNAL DE CARRIZAL)	Diógenes Alvarado Sorto	No	Cantón Carrizal, San Simón
7	AMORESIM (ASOCIACIÓN DE MUJERES ORGANIZADAS Y	Evelin Marai Ortiz Ramírez	No	San Simón

## REVISIÓN Y ACTUALIZACIÓN: PLAN ESTRATÉGICO PARTICIPATIVO MUNICIPIO DE SAN SIMÓN

Versión: Informe Final.

	EMPRENDEDORAS DE SAN SIMÓN)			
8	ADESCO DE CANTON EL CERRO ARBOL DE VIDA	José Nahún Sánchez	No	Cantón El Cerro, San Simón
9	ADESCO SAN JUAN ADESCO DE CASERIO LOS BAUTISTAS, CANTON POTRERO DE ADENTRO	José Exaquiél Morales Díaz	No	Cantón Potrero Adentro, San Simón
10	ADESCOBA (ASOCIACIÓN DE DESARROLLO COMUNAL CASERÍO LA BARAHONA)	Magdaleno Hernández	No	Caserío La Barahona, Cantón Carrizal
11	ADESCOPAC ADESCO DE CANTON POTRERO DE ADENTRO	Mirna Yamileth Membreño	No	Cantón Potrero Adentro, San Simón
12	ADESCOYLE (ADESCO LUZ Y ESPERANZA)	María Del Carmen Portillo Guevara	No	Caserío Matazano, Cantón Valle Grande
13	ASOCIACIÓN DE DESARROLLO COMUNAL "DIOS NOS GUIE"	Julio Cesar Ramírez Hernández	SI	CANTON POTRERO ADENTRO
14	ADESCO ASOCIACIÓN DE DESARROLLO COMUNAL "EL PROGRESO"	Wilmer Noé Guevara Hernández	No	CANTÓN SAN FRANCISCO.
15	ADESCO ASOCIACIÓN DE DESARROLLO COMUNAL DE CANTÓN SAN FRANCISCO "SANFRAN"	Bernabe Martínez Jurado	No	CANTÓN SAN FRANCISCO
16	ADESCO DE AREA URBANA (SILOD)	Mario Aristides Ramírez Ramírez	No	CASCO URBANO DEL MUNICIPIO

Cómo puede observarse el municipio cuenta con una amplia cantidad de Asociaciones De Desarrollo Comunal. Esto demuestra que existe suficiente capacidad organizativa a nivel territorial de las diferentes comunidades, cantones caserío del municipio.

El reto principal en este aspecto lo constituye la necesidad de formalización y actualización de la personería jurídica de cada una de las diversas asociaciones con la finalidad de que puedan participar plenamente de los procesos de construcción de iniciativas de desarrollo para sus comunidades.

### 3.6.8.2 JUNTAS DE AGUA.

En el municipio de San Simón la distribución del agua potable en el área urbana corresponde a través del proyecto que ejecuta la municipalidad de agua potable para el área urbana siendo la municipalidad encargada de toda la administración, y correcta distribución y funcionamiento del sistema de agua potable para todo el casco urbano.

En el área rural la distribución del agua potable se encuentra cargo de las diferentes juntas de agua, que son las que administran los proyectos localizados en las diferentes comunidades, siendo estas las encargadas de garantizar la administración y distribución del recurso hídrico a los diferentes habitantes de los caseríos y cantones del municipio.

Los sistemas de agua potable dentro del municipio requieren fuertes inversiones para garantizar su sustentabilidad en el tiempo dado que muchas de las infraestructuras hídricas cuentan ya con bastantes años de funcionamiento y requieren cambio para garantizar la distribución del agua potable; asimismo el crecimiento tanto a nivel urbano como rural exige la ampliación de los sistemas de distribución de agua potable lo que requiere una mayor inversión en ese sentido.

El detalle de las Instituciones que administran la distribución del Agua Potable en el Municipio es el siguiente:

Nombre de la Organización	Comunidades a las que se brinda el servicio	Nombre de la fuente
Alcaldía Municipal de San Simón	Zona Urbana de San Simón	El Platanar (M) El Charcón. La Gualincora
Asociación de Desarrollo Salud y Progreso (ADECOSYP)	Valle Grande Centro	El Duende
Junta de Agua Cantón Las Quebradas	Caserío Junquillo, Cantón Quebradas Caserío Carrizal	El Cuyapo II
Junta de Agua Cantón Potrero Adentro	Cantón El Potrero Centro, Tiquisera	El Platanar (C)
Junta de Agua El "Rillíto"	Caseríos Sequia de Agua, El Centro y El Mora Cantón San Francisco.	El Rillíto
Junta de agua Fuente de Vida	Cantón El Cerro	El Charcón
Asociación de Desarrollo Comunal (ADESCOBA)	Caserío Los Barahona, Caseríos Los Hernández	ADESCOBA
Junta de agua Nuevo Amanecer	Cantón El Cerro	El Charcón
Junta de Agua de Caserío Matazano	Caserío Matazano	El Duende
Junta de Agua de Caserío Potrerillos	Caserío Potrerillos	
Asociación de Desarrollo Comunal Administradora del Sistema de Agua Potable El Platanar "ACASAPP"	Caserío Tiquisera, Caserío Los Bautistas y Cantón Potrero Adentro del Municipio de San Simón	El Platanar

### 3.6.8.3 CASAS COMUNALES.

Las casas comunales constituyen un punto de encuentro y desarrollo de actividades de convivencia social para los habitantes de las diferentes comunidades del municipio de San Simón, estos espacios de carácter público permiten una zona de convivencia y un punto de participación en el cual los diferentes habitantes pueden formar parte de diversas iniciativas de carácter social comunitaria.



El detalle de las Casas Comunales en el Municipio de San Simón es el Siguiente:

<u>ZONA/CANTÓN/CASERÍO</u>	<u>CASAS COMUNALES</u>
1 CANTON VALLE GRANDE	1
2 CANTON CARRIZAL	1
3 CANTON LAS QUEBRADAS	1
4 CANTON EL CERRO	1
5 CANTON POTRERO DE ADENTRO	1
6 CASERIO TIQUISERA	1
7 CANTON SAN FRANCISCO	1
8 ZONA URBANA	1

La mayor parte de casas comunales tienen problemas de deficiencia en cuanto a la infraestructura y nos reúne las condiciones adecuadas para poder brindar los servicios de convivencia, esparcimiento y desarrollo social en las comunidades.

Esta situación es una limitante estructural puesto que por muchos años no se han generado inversiones significativas para fortalecer la Red de casas comunales en el municipio, siendo esto uno de los requerimientos fundamentales de la mayoría de las comunidades ya que requiere un espacio adecuado para poder desarrollar sus actividades y tener un punto de encuentro público donde poder realizar las acciones de convivencia y esparcimiento social.

### 3.6.8.4 IGLESIAS.

El municipio de San Simón presenta una notable tendencia a la religiosidad, en el marco del ejercicio de la libertad religiosa en las distintas y diferentes denominaciones de cada una de ellas; mostrando los habitantes un amplio respeto por la diversidad de ideología religiosa, y siendo muy activos en la participación de cada una de las diferentes iglesias que existen dentro del municipio.

El detalle de las Iglesias dentro del municipio de San Simón es el siguiente:

Nº	ZONA/CANTÓN/CASERÍO	CANTIDAD DE IGLESIAS
1	IGLESIA CATOLICAS DE CANTON LAS QUEBRADAS	2
2	IGLESIAS EVENGELICAS EN CANTON QUEBRADAS	4
3	IGLESIAS CATOLICAS EN CASERIO EL JUNQUILLO	2
4	IGLESIAS EVENGELICAS EN CASERIO EL JUNQUILLO	3
5	IGLESIAS CATOLICAS EN CANTON EL CARRIZAL	1
6	IGLESIAS EVENGELICAS EN CANTON EL CARRIZAL	4
7	IGLESIAS CATOLICAS DE CANTON POTRERO DE ADENTRO	1
8	IGLESIAS EVANGELICAS EN CANTON POTRERO DE ADENTRO	3
9	IGLESIAS CATOLICAS DE CANTON EL CERRO	1
10	IGLESIAS EVENGELICAS DE CANTON EL CERRO	3
11	IGLESIAS EVANGELICAS EN EL AREA URBANA	6
12	IGLESIAS CATOLICAS EN AREA URBANA	1
13	IGLESIA CATOLICAS EN CASERIO TIQUISERA	1
14	IGLESIA EVANGELICAS EN CASERIO TIQUISERA	1
15	IGLESIAS CATOLICAS EN CASERIO POTRERILLOS	1
16	IGLESIAS EVENGELICAS EN CASERIO POTRERILLOS	1
17	IGLESIAS EVANGELICAS EN CANTON VALLE GRANDE	12
18	IGLESIAS CATOLICAS EN CANTON VALLE GRANDE	1
19	IGLESIAS EVANGELICAS EN CASERIO MATAZANO	1
20	IGLESIAS CATOLICAS EN CASERIO MATAZANO	1
	<b>TOTAL</b>	<b>50</b>

### 3.6.8.5 DEPORTE Y ESPARCIMIENTO SOCIAL.

El deporte constituye una actividad fundamental en cuanto a la recreación y convivencia social dentro del municipio de San Simón, la juventud presenta una amplia participación en las actividades deportivas y estas en su gran mayoría están concentrados en las diferentes actividades que se realizan en la zona rural del municipio; el deporte más practicado es el fútbol para el cual se desarrollan diversos torneos a lo largo del año con el apoyo de la municipalidad a fin de garantizar que todos los habitantes de San Simón puedan participar de actividades deportivas y sana convivencia al aire libre.

Según datos de la municipalidad dentro del municipio para cada torneo que se desarrolla anualmente en San Simón se cuentan con una cantidad de 32 equipos de fútbol que sean integrados por habitantes de los caseríos, cantones y zona urbana del municipio de San Simón; esta participación demuestra el sólido impacto de la práctica del fútbol en la juventud del municipio de San Simón; siendo esta una de las apuestas principales para la generación de espacios de convivencia intercomunitaria.

### 3.6.9 ACTIVIDAD ECONOMICA EN EL MUNICIPIO.

La agricultura básica familiar constituye la principal actividad económica del municipio, esta situación está ampliamente marcada por el mayoritario porcentaje rural de extensión territorial y de habitantes; siendo pues la actividad económica predominante y mediante la cual subsiste la mayoría de familias del municipio.

También se desarrollan diversas iniciativas que están despuntando dentro del municipio y que requieren que se les dé acompañamiento para que puedan

convertirse en una alternativa sostenible para la diversificación económica dentro de estas las que mayor realce tienen son: el turismo y la apicultura.

En tal sentido dentro del municipio existe una iniciativa organizada de diferentes productores de miel para la comercialización de la misma, esta iniciativa la constituye la ASOCIACION DE PRODUCCION AGROPECUARIA APICOLA EL CACAHUATIQUE DE RESPONSABILIDAD LIMITADA. "ACOPAC DE R.L."

Asociación que se encuentra ubicada en Carretera Longitudinal del Norte, Cantón Potrero Adentro, Municipio de San Simón, Departamento de Morazán, Y que está desarrollando grandes esfuerzos para integrar a los diferentes productores locales de miel y generar oportunidades competitivas de sus productos.

Por otra parte, a nivel del municipio la mayor parte de la actividad comercial se desarrolla de manera informal y se encuentran clasificadas en diferentes actividades económicas productivas siendo la gran mayoría esfuerzos de emprendedorismo familiar y son consideradas empresas o iniciativas comerciales con un nivel de subsistencia. Las iniciativas comerciales dentro del municipio de San Simón es el siguiente:

Nº	PUPUSERIAS	DIRECCION
1	IDALIA RENDEROS	Bº EL CALVARIO
2	NERY SANCHEZ	Bº EL CENTRO
3	HELEN GUEVARA	Bº LA FUENTE
4	RUBIA SOLIZ	Bº LA FUENTE
5	<u>CELINA ARANDA</u>	Bº LA FUENTE
6	NORMA SANTOS RAMIREZ	CASERIO TIQUISERA
Nº	TIENDAS	DIRECCION
1	JESUS VIUDA DE AMAYA	Bº EL CENTRO
2	ZULMA JUDITH ARGUETA DE VASQUEZ	Bº EL CALVARIO
3	PABLO DIAZ	Bº EL CALVARIO
4	SANTOS LUCRECIO DIAZ	Bº LA FUENTE
5	XENIA MARINA GUZMAN	Bº EL CENTRO

**REVISIÓN Y ACTUALIZACIÓN: PLAN ESTRATÉGICO PARTICIPATIVO  
MUNICIPIO DE SAN SIMÓN**

Versión: Informe Final.

6	JUAN CARLOS HERNANDEZ	B° EL CENTRO
7	MARIA SANTOS HERNANDEZ	B° EL CALVARIO
8	CARLOS ARISTIDES HERNANDEZ	B° EL CALVARIO
9	SARA LUCRECIA HERNANDEZ	B° EL CALVARIO
10	HENRIQUE JURADO	B° LA FUENTE
11	JUAN ANTONIO MARADIAGA	B° EL CENTRO
12	KATY AZUCENA LUNA FUENTES	B° EL CALVARIO
13	MARIA MAUDALENA MARTINEZ	B° EL CENTRO
14	OLGA MEDRANO	B° EL CALVARIO
15	SARAI YAMILETH MENDOZA	B° EL CALVARIO
16	ANGELA GRISELDA ORELLANA	MERCADO MUNICIPAL
17	LEYDI MARILU PEREIRA	MERCADO MUNICIPAL
18	REINA YAMILETH RAMIREZ DE CHICA	B° EL CALVARIO
19	FILONILA REQUENO	B° EL CENTRO
20	FRANCISCO GUANDIQUE ROMERO	MERCADO MUNICIPAL
21	MARTA UDELIA SANTOS DE ARGUETA " HELADOS SARITA "	B° LA FUENTE
22	JOSE FRANCISCO HERNANDEZ	MERCADO MUNICIPAL
23	SANTOS SANDRA CORALIA	B° EL CALVARIO
24	ROSA SORTO	B° EL CALVARIO
25	WILIAM EMIR SANTOS	B° EL CALVARIO
26	WILFREDO FERNANDO SORTO " LA TIENDONA "	B° EL CALVARIO
27	JOEL FRANCISCO VIGIL	B° EL CALVARIO
28	SARA YULIX AMAYA	CANTON LAS QUEBRADAS
29	EMIDIA DIAZ	CANTON LAS QUEBRADAS
30	GRISELDA AREVALO	CANTON LAS QUEBRADAS
31	ESLY ELIEZER LOVOS DE REQUENO "NEVERIA"	B° EL CENTRO
32	ROSA MARIBEL SARAVIA DE SANTOS "LIBRERÍA LA FE "	B° EL CALVARIO
33	FREDIS PORTILLO	B° EL CALVARIO
34	ROXANA SANCHEZ	B° LA FUENTE
35	YOLANDA YALISMETH ARANDA "VARIEDADES GENESIS"	B° EL CENTRO
36	ROSALINA RAMIREZ DE SANTOS	CANTON POTRERO DE ADENTRO
37	CARLOS LUNA "AGROSERVICIO LOS 5 HERMANOS "	CASERIO TIQUISERA
<b>N°</b>	<b><u>CARWASH</u></b>	<b>DIRECCION</b>
1	MARVIN ALEXANDER RAMIREZ	TIQUISERA
2	HERSON BLADIMIR JURADO CARWASH H&M	B° EL CALVARIO
3	ISAI AMAYA	CANTON LAS QUEBRADAS
4	MANUEL HERNANDEZ	CANTON POTRERO DE ADENTRO

**REVISIÓN Y ACTUALIZACIÓN: PLAN ESTRATÉGICO PARTICIPATIVO  
MUNICIPIO DE SAN SIMÓN**

Versión: Informe Final.

Nº	<u>RESTAURANTES</u>	DIRECCION
1	RESTAURANTE "JARDIN DE BLANQUITA" (CARLOS LUNA)	CASERIO TIQUISERA
2	RESTAURANTE LOS MORRITOS	CASCO URBANO SAN SIMON
Nº	<u>MOLINOS</u>	DIRECCION
1	MARIA CONCEPCION GONZALEZ	Bº EL CALVARIO
2	MARIO DE JESUS MARTINEZ	Bº EL CENTRO
3	RUBIA ROMERO	CASERIO TIQUISERA
4	ENMA DIAZ	CASERIO TIQUISERA
Nº	<u>HOTELES</u>	DIRECCION
1	DANILO SORTO	DESVIO A CANTON SAN FRANCISCO
2	CARLOS MARIO DIAZ	CANTON LAS QUEBRADAS
Nº	<u>TALLERES</u>	DIRECCION
1	ELMER ROLAND ALFARO	Bº EL CALVARIO
2	ZACARIAS RAMIREZ	CANTON POTRERO DE ADENTRO
3	REINALDO SOLIZ	Bº LA FUENTE
4	TALLER DE MOTOS	CANTON VALLE GRANDE
Nº	<u>FARMACIAS</u>	DIRECCION
1	SANTOS AZUCENA LOVOS REYES " EL PILAR"	Bº ELCENTRO
2	MARVIN ALEXANDER HERNANDEZ	Bº EL CENTRO
Nº	<u>VENTA DE BEBIDAS ALCOHOLICAS</u>	DIRECCION
1	HENRY FRANCISCO VENTURA	CASERIO SEQUIA DE AGUA
2	NOE FRANCISCO SANTOS	Bº EL CALVARIO
3	WILLIAM CABRERA HERNANDEZ	CANTON SAN FRANCISCO
4	VANESA VIGIL RAMIREZ	Bº LA CRUZ
5	GABINA SANTOS DE GARCIA	CANTON VALLE GRANDE
6	WILSON RIGOBERTO AMAYA SANTOS	CANTON LAS QUEBRADAS
7	JOSE SALVADOR GOMEZ	CANTON POTRERO DE ADENTRO
8	RICARDO MANUEL MORENO	DESVIO DE CANTON EL CERRO
9	LEONEL ORFIDIO RENDEROS	Bº LA FUENTE
10	BRIJIDO SANTOS	CANTON SAN FRANCISCO

**REVISIÓN Y ACTUALIZACIÓN: PLAN ESTRATÉGICO PARTICIPATIVO  
MUNICIPIO DE SAN SIMÓN**

Versión: Informe Final.

N°	<u>FERRETERIAS</u>	DIRECCION
1	ISIDRO JONATAN VASQUEZ	B° EL CALVARIO
2	FERRETERIA EL SOL	TIQUISERA
3	AURORA ESTELA CHICAS	B° LA FUENTE
N°	<u>LABORATORIO CLINICO</u>	DIRECCION
1	CELIA MABEL ARGUETA	B° EL CENTRO
	<u>PELUQUERIAS</u>	DIRECCION
1	DANIEL DIAZ SANTIAGO	MERCADO MUNICIPAL
2	DANIEL SANTOS	B° EL CALVARIO
N°	<u>TORTILLERIAS</u>	DIRECCION
1	MARIA CANDELARIA HERNANDEZ	B° EL CALVARIO
2	DORIS SANCHEZ	B° EL CALVARIO
3	DORIS CAMPOS	TIQUISERA
4	CLELIA GUEVARA	CANTON LAS QUEBRADAS
5	MILAGRO DE LA PAZ CHICAS	B° LA CRUZ
6	MARIA RAMIREZ	CANTON POTRERO DE ADENTRO
N°	<u>COMEDORES</u>	DIRECCION
1	VILMA DORIS SANCHEZ	B° EL CENTRO
2	CHELDEZ MARITZA ALEMAN	B° EL CENTRO
3	JUANA DE LA CRUZ DE SORTO	B° EL CENTRO
N°	<u>CIBER</u>	DIRECCION
1	KARINA ESPERANZA ARGUETA	B° EL CALVARIO
2	DANILO REQUENO	B° EL CENTRO
	<u>CHALETS</u>	DIRECCION
1	JOSE RIGOBERTO HERNANDEZ	B° EL CALVARIO
2	ROSALINA MARTHEL	B° EL CALVARIO
N°	<u>PANADERIAS</u>	DIRECCION
1	DIVINO MAESTRO	B° LA FUENTE
2	TRANSITO DIAZ	B° LA FUENTE

### 3.6.10 ADMINISTRACIÓN MUNICIPAL

El Gobierno Municipal es ejercido a través de la Alcaldía Municipal De San Simón la cual en las elecciones del 2021 resultó ganador el partido Alianza Republicana Nacionalista (ARENA), siendo presidida por el Profesor ISAI NATANAEL FUENTES SANTOS en calidad constitucional de Alcalde Municipal para el periodo comprendido del 1 de mayo de 2021 al 30 de abril de 2024.

La administración municipal ejercida a través del Consejo Municipal cuenta con un gobierno integrado por las diferentes facciones políticas que participaron en las elecciones municipales y que están representadas dentro del Consejo municipal, existiendo concejales de los partidos políticos: GANA, FMLN, Nuevas Ideas.

Las decisiones son tomadas de forma democrática y participativa en el cual cada una de las facciones políticas representadas tiene la capacidad de opinar, formular propuestas, apoyar o disentir las iniciativas que genera el partido oficial como parte de su compromiso por garantizar una administración eficiente y de servicio para la población de San Simón.

La municipalidad cuenta con instalaciones en la cual se concentran todas las unidades de atención y servicio municipal, estas instalaciones no han sido intervenidas desde hace mucho tiempo y su capacidad ya se ve limitada raíz del crecimiento y la necesidad que es demandada por la población de los servicios por lo cual requiere una inversión que permita generar instalaciones municipales acordes a la naturaleza y magnitud de las actividades que se realizan como parte del ejercicio de la función pública para la municipalidad de San Simón.



La municipalidad cuenta con personal permanente para la ejecución de las diversas actividades y prestación de servicios municipales a la población, pero también cuenta con algún personal eventual por contrato para complementar las áreas donde el personal no es suficiente, el personal eventual básicamente está concentrado en las actividades de campo específicamente en las áreas de limpieza y recolección de desechos sólidos.

El detalle del personal con el que cuenta la municipalidad de San Simón es el siguiente:

EMPLEADOS DE CARÁCTER PERMANENTE (INCLUYE FUNCIONARIOS)		
Cantidad de Empleados	27	100.00%
Cantidad de Hombres	14	51.85%
Cantidad de Mujeres	13	48.15%
Nivel Promedio de Formación Académica	BACHILLERATO	
Años Promedio de Servicio	6 AÑOS	
Cantidad de Dependencias o Unidades Municipales.	15	
Hombres en Puestos de Jefatura	8	53.33%
Mujeres en Puestos de Jefatura	7	46.67%

Cómo puede observarse, aunque existe una mayor cantidad de empleados del sexo masculino, la diferencia en cuanto a cantidad de empleados y jefaturas por género no resulta ser tan significativa, o pudiendo considerarse que existe un porcentaje casi equitativo entre cantidad de personal femenino y masculino dentro de la municipalidad.

### 3.6.10.1 ESTRUCTURA ORGANIZATIVA DE LA MUNICIPALIDAD

La estructura organizativa describe en forma gráfica cuáles son las diferentes unidades jerárquicas y su interrelación en cuanto a líneas de mando y de coordinación para el desarrollo de las actividades que ejecuta la municipalidad como parte de la prestación de los servicios para todos los habitantes de San Simón. La estructura organizativa vigente para la municipalidad de San Simón es la siguiente:

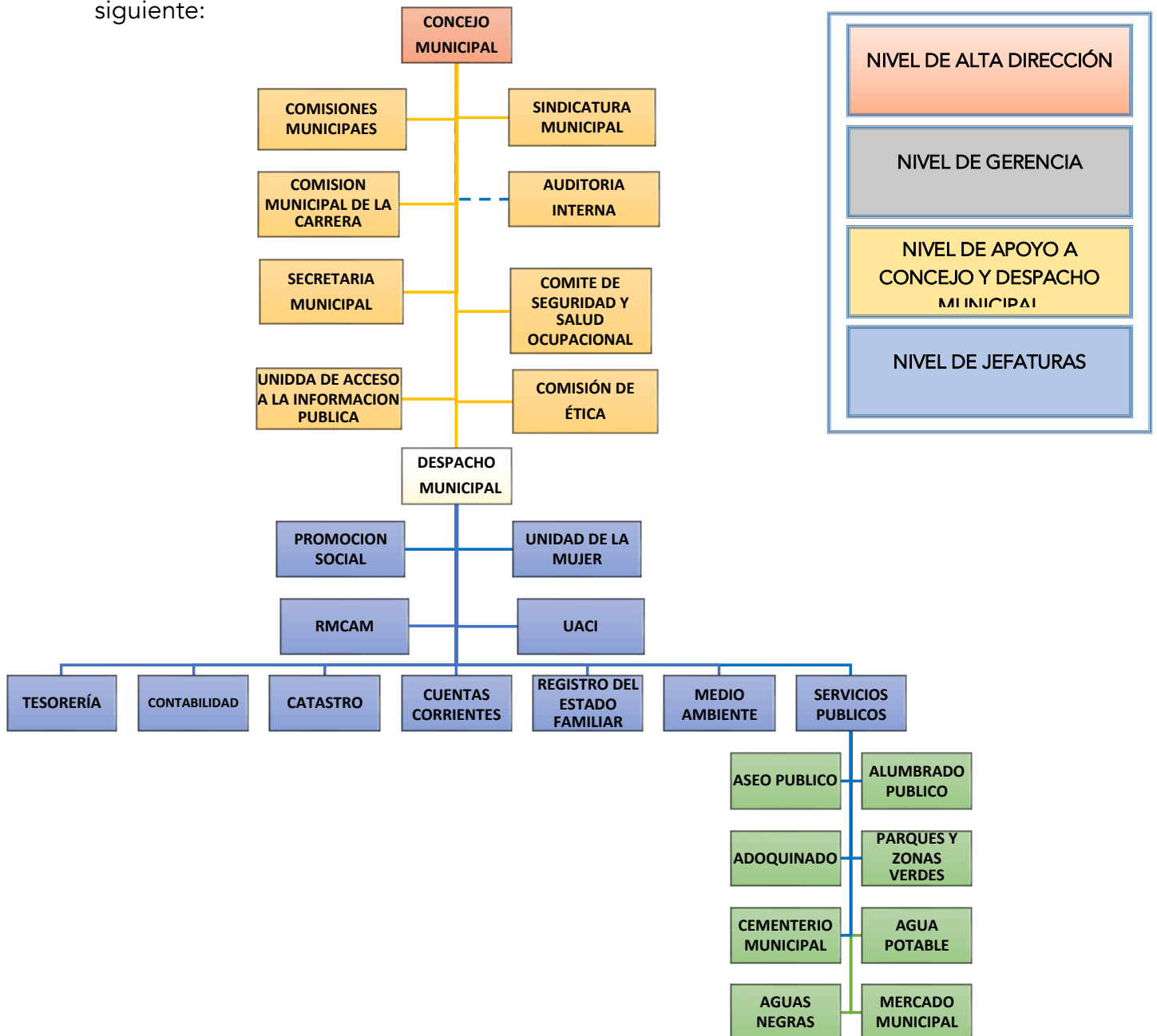

### 3.6.10.2 ESTRUCTURA NORMATIVA DE LA MUNICIPALIDAD

La municipalidad de San Simón cuenta con diferentes instrumentos normativos que rigen cada una de las actividades, funciones y procesos que se desarrollan tanto en la parte administrativa, estratégica y operativa de la municipalidad.

La característica principal de toda esta normativa interna es que la gran mayoría si bien es cierto están vigentes se encuentran desactualizadas y requieren que se adaptada a la nueva realidad municipal a fin de proveer un marco normativo interno mucho más eficiente y acorde con la actual estructuración y funcionamiento de la municipalidad.

La Estructura Normativa Interna de la Municipalidad es la Siguiente:

INSTRUMENTO	EXISTE	ACTUALIZADO
Reglamento Interno De Trabajo	SI	NO
Manual De Organización Y Funciones	SI	NO
Manuel Descriptor De Puestos Y Categorías	NO	NO
Manual De Evaluación Del Desempeño Del Personal	NO	NO
Ordenanza De Tasas Municipales	SI	NO
Ley De Impuestos Municipales	NO	NO
Normas Técnicas De Control Interno	SI	NO
Reglamento De Caja Chica (Fondo Circulante)	SI	NO
Ordenanza Para La Prestación Del Servicio De Agua Potable,	NO	NO
Ordenanza Contravencional	NO	NO

INSTRUMENTO	EXISTE	ACTUALIZADO
Manual sobre Políticas, Planes y Programas de Capacitación	NO	NO
Manual de Procedimientos de Acceso a la Información Pública.	NO	NO
Manual de Recuperación de Mora Tributaria	NO	NO
Manual de Procedimientos Financieros	NO	NO
Manual De Políticas Y Procedimientos	NO	NO
Manual de Reclutamiento, Selección y Contratación de personal	NO	NO

### 3.6.10.3 ASOCIATIVIDAD INTERMUNICIPAL

La municipalidad de San Simón, como ente público y con el compromiso de generar las condiciones necesarias para poder brindar los servicios y demanda requerida por la población, forma parte de diversas iniciativas intermunicipales que tienen como objetivo el fortalecimiento de las capacidades de la municipalidad para hacer frente a la nueva dinámica social y económica del municipio y poder continuar garantizando no sólo la prestación de los servicios con calidad y eficiencia sino también los instrumentos y apoyos necesarios para garantizar salvaguardar los recursos naturales con los que cuenta el Municipio.

Estas iniciativas intermunicipales permiten que San Simón con forme parte de un grupo de municipios que se integran para poder generar condiciones y posturas de desarrollo integral territorial que beneficien a todos los habitantes del municipio, para lo cual toma parte de las actividades, convenios y esfuerzos nacionales e

internacionales de las asociaciones de las que es parte para poder garantizar un mayor nivel de desarrollo para la población.

La municipalidad de San Simón forma parte de las siguientes asociaciones intermunicipales:

- **AICN:** Asociación Intermunicipal de municipios del Cacahuatique Norte.  
Los gobiernos municipales de Osicala, Gualococti, San Simón, San Isidro y El Rosario del departamento de Morazán y el gobierno municipal de San Antonio del departamento de San Miguel, El Salvador, conforman la Asociación Intermunicipal Cacahuatique Norte (AICN); quien facilita los procesos de gestión y desarrollo microregional, como entidad competente en la promulgación e impulso de planes de desarrollo socioeconómico y ambiental que promueve, en concertación y negociación con los diferentes actores, la Política Pública Local para el Desarrollo Económico Territorial Inclusivo promoviendo el cuidado y fortalecimiento de la cuenca hídrica del Cacahuatique como bien fundamental para esta micro región.
- **MANORSAM:** La Micro región Manantiales del Norte de San Miguel (MANORSAM), la cual está conformada por los municipios: Carolina, Ciudad Barrios, San Antonio, San Luis de la Reina, Sesori y de la cual por el Departamento de Morazán forma parte el Municipio de San Simón.  
El objetivo de esta organización intermunicipal es promover acciones que vengán a generar opciones de desarrollo para sus municipios y que permitan el cuidado y aprovechamiento de los recursos naturales derivados de los manantiales característicos de la zona norte de nuestro país y que nutren a los diferentes municipios con el vital líquido.

Igualmente desarrollan actividades y proyectos que vienen a contribuir con las alternativas de desarrollo sostenible para las diversas municipalidades que son parte de la microrregión.

### 3.6.11 ACTORES SOCIALES QUE CONTRIBUYEN AL DESARROLLO DE SAN SIMÓN.

En el municipio de San Simón existen diversos actores sociales como fundaciones y asociaciones sin fines de lucro o que a lo largo de los años han estado contribuyendo con diversos programas e iniciativas de apoyo a diversos sectores de la población del municipio; estas iniciativas implican la integración de las diferentes instituciones con los sectores más vulnerables de San Simón y han constituido un valioso esfuerzo para garantizar las condiciones de bienestar y desarrollo para los habitantes del municipio.

Actores Sociales que trabajan en el Municipio de San Simón.

INSTITUCIÓN	FUNCIONES
WORLD VISION EL SALVADOR	World Vision es una organización cristiana humanitaria de desarrollo, dedicada a trabajar con la niñez, juventud, sus familias y comunidades para reducir la pobreza y la injusticia. Se dedica a trabajar con la gente más vulnerable del municipio, independientemente de su religión, raza, grupo étnico o género.
EDUCO	Su énfasis se basa en el cumplimiento de los derechos a la protección, a la educación y la participación.  Ejecuta proyectos destinados a lograr acceso y calidad en la educación entre ellos: la actualización docente, primera infancia y el financiamiento de becas de estudio para niñas de escasos recursos.

<p><b>FUNDACION CAMPO</b></p>	<p>Es una organización sin fines de lucro, apolítica, no religiosa dedicada a la gestión de proyectos sociales, con el objetivo de contribuir al desarrollo de las familias más vulnerables del área rural en la zona oriental de El Salvador.</p>
<p><b>FUNDATER</b> Fundación para el Desarrollo Territorial.</p>	<p>Proporciona asistencia técnica y asesoramiento en los componentes del desarrollo territorial, estableciendo alianzas estratégicas con los actores de territorio, instancias nacionales, regionales e internacionales.</p>
<p><b>FUSAL</b></p>	<p>Es una organización privada sin fines de lucro, que canaliza la experiencia y responsabilidad social de empresarios salvadoreños comprometidos con el desarrollo humano, se solidariza con las personas menos favorecidas de la sociedad y se pone al servicio de ellas a través de acciones en salud y educación.</p>
<p><b>SAVE THE CHILDREN</b></p>	<p>Es una organización no gubernamental internacional que tiene como finalidad trabajar por los derechos de la niñez.</p>
<p><b>AICN</b></p>	<p>Asociación intermunicipal que trabaja en los proyectos de desarrollo territorial para los municipios miembro, así también promueve iniciativas de competitividad Local fortaleciendo las capacidades económicas de la población, mediante proyectos formativos para generar alternativas económicas productivas.</p>

### 3.6.12 ACTUALIZACIÓN DEL FODA DE LA MUNICIPALIDAD DE SAN SIMÓN A PARTIR DEL DIAGNOSTICO SITUACIONAL.

**FODA: Componente Económico:** El aspecto económico es considerado uno de los más importantes dentro de cada municipio, debido a que engloba variables como: las actividades económicas a la que se dedican los habitantes de un municipio, la producción, el desempleo, la productividad, el emprendedurismo, etc.; es por ello que a continuación se presenta el análisis interno y externo de la situación económica de San Simón.

#### FORTALEZAS

- Activos Turísticos en el Municipio.
- Esfuerzos organizados de Emprendedurismo Local.
- Programas de Apoyo Municipal en Formación de Competencias Laborales.
- Se cuenta con acompañamiento de Instituciones del Estado y Organizaciones No Gubernamentales para el Fortalecimiento de las Capacidades Competitivas de la Población.
- Pequeños y medianos agricultores con experiencia para la realización de actividades agrícolas específicamente: la producción y comercialización de granos básicos.

#### DEBILIDADES

- Dependencia de la Actividad Agrícola como la mayor fuente de ingreso económico.
- Escasa oferta de empleos de calidad, con todas las prestaciones que la Ley exige.
- Inseguridad Ciudadana.
- Bajo Nivel de Promedio de Estudios de la Población.
- Falta de Apoyo al Comercio en el Municipio.
- Falta de Infraestructura que propicie la actividad económica en el municipio.

#### OPORTUNIDADES

- Desarrollo Turístico del Municipio.
- Emprendedurismo Joven y Emprendedurismo Mujer.
- Aprovechamiento de las Potencialidades de Iniciativas Locales de Ideas de Negocios.
- Oportunidad para generar las condiciones de asociatividad y cooperativismo que permitan alcanzar mayores niveles de competitividad de los productores locales.
- Aprovechamiento de los Programas de Apoyo a la competitividad económica.

#### AMENAZAS

- Altas Tasas de Desempleo.
- Inseguridad para nuevos inversionistas locales.
- Fracaso de las iniciativas de emprendedurismo.
- Las Plagas y el Cambio Climático que afectan las prácticas de Monocultivo.
- La competencia de precios generada por la importación de granos básicos.
- Falta de acceso a Créditos Productivos.



**FODA: Componente Social:** Se presenta el análisis interno y externo del componente social, para conocer la situación actual del municipio y sus principales retos a enfrentar, en temas sociales como: educación, salud, servicios básicos, participación de la mujer, prevención de violencia entre otros.

## FORTALEZAS

- Amplia Red de Instituciones Educativas.
- Programas de Apoyo a la Formación Académica y a la Alfabetización.
- Buena cobertura de los Servicios Básicos.
- Acceso a los Servicios Públicos de Salud en el Municipio.
- Programas de apoyo a la Cultura en el Municipio.
- Programas de Apoyo a la Juventud y al Deporte.
- Casas Comunes en las diversas Comunidades.
- Actividades de Apoyo a la Mujer en el Municipio.

## DEBILIDADES

- Poca cobertura de Servicios vitales en el área rural: Agua, recolección de desechos, electricidad y saneamiento.
- Falta de Programas Sociales que impulsen el Bienestar Familiar.
- Falta de Cobertura de Instituciones de Salud para la Zona Rural.
- Mala infraestructura en los Centros Escolares.
- Poca Inversión en los Espacios Deportivos y de Esparcimiento Social.
- Sistema de infraestructura rural vial inadecuado.
- Cultura de Machismo.

## OPORTUNIDADES

- Aprovechar fondos y programas de la cooperación internacional y Gobierno Central enfocados en mejorar la infraestructura, educación y salud.
- Mejoramiento de las Capacidades Educativas en el Municipio.
- Proyectos enfocados en proveer servicios básicos a todo el municipio, como alumbrado eléctrico en la zona rural, adecuado tratamiento de desechos sólidos, construcción de viviendas dignas, letrinas rurales y la mejora en los proyectos de agua potable.
- Desarrollar Programas de Apoyo al Deporte y a la Promoción de la Prevención a la Violencia.

## AMENAZAS

- Deserción Escolar.
- Insalubridad Rural.
- Mayor incidencia de enfermedades en el Municipio.
- Nula Cobertura de Servicios Básicos en las Zonas Más Alejadas del Municipio.
- Altos niveles de Violencia Social.
- Índices elevados de Violencia contra la Mujer.
- Bajo desarrollo social originado por la cultura del asistencialismo.

**FODA: Componente Ambiental:** Se sintetiza las principales fortalezas en cuanto a activos naturales del municipio, pero también se definen los retos que enfrenta San Simón en temas de contaminación y gestión de riesgos ante desastres naturales.

## FORTALEZAS

- Existencia de una Unidad de Medio Ambiente dentro de la alcaldía municipal.
- Recursos Hídricos en el Municipio, que generan fuentes abundantes de agua natural.
- Existencia de Organización para la Gestión de Riesgos y una buena organización por parte de los actores locales en caso de que ocurra un fenómeno natural.
- Áreas montañosas que permiten una buena recarga hídrica y lluvias copiosas.
- Planta de Tratamiento de Aguas Negras.
- Programas de Apoyo y Educación Ambiental.

## DEBILIDADES

- Mala disposición de los desechos sólidos en la zona rural.
- Excesivo uso de químicos y fertilizantes en los cultivos.
- Falta de instrumentos jurídicos para el trabajo de la Unidad Ambiental.
- Débil promoción de protección a las fuentes hídricas.
- Altos niveles de riesgos ante desastres naturales.
- Insuficiente trabajo de la Planta de Tratamiento de Aguas Negras.
- Falta de Cultura Ecológica
- Quemadas y Deforestación.

## OPORTUNIDADES

- Programas intermunicipales para la protección de los recursos naturales.
- Participación de la Municipalidad en Iniciativas Gubernamentales para la protección del medio ambiente.
- Programas para el desarrollo y conservación del medio ambiente los financiados por organismos internacionales.-
- Programas de Educación Ambiental.
- Gestión de equipo adecuado para la recolección de desechos y para recuperar la Planta de Tratamiento.

## AMENAZAS

- Altos Niveles de contaminación ambiental generados por basura.
- Muchas zonas vulnerables ante los desastres naturales.
- Reducción de la capacidad hídrica de las fuentes de agua del municipio.
- Población no comprometida con la educación ambiental.
- Falta de Gestión Ambiental en el Municipio.
- No existe adaptación al Cambio Climático.

**FODA: Componente Institucional:** representan los principales logros en materia de desarrollo institucional enfocándose al trabajo del desarrollo territorial que ejerce la municipalidad, así como también las principales limitantes y amenazas que tiene.

## FORTALEZAS

- Asociatividad Intermunicipal.
- Amplia cantidad de Organizaciones de Desarrollo Comunal.
- Población participativa en instituciones de control y transparencia.
- Se cuenta con Unidad de Acceso a la Información Pública.
- Un buen porcentaje de la población forma parte de una organización social.
- Instalaciones municipales para la Prestación de los Servicios al usuario.
- Existe unidad de Desarrollo Territorial.

## DEBILIDADES

- La mayor cantidad de ADESCOS no tiene activa su Personería Jurídica.
- Poca cantidad de ejercicios de consulta popular.
- Limitantes en el ejercicio de la labor del encargado de acceso a la información pública.
- Bajo Nivel de formación académica promedio de los empleados municipales.
- No existe un Plan de Capacitaciones para el personal municipal.
- Mala atención al Usuario.

## OPORTUNIDADES

- Promoción de la participación ciudadana en la toma de decisiones municipales.
- Reestructuración de Pasivos Municipales.
- Recuperación de la Mora Tributaria municipal.
- Gestión de Proyectos de Desarrollo en el municipio.
- Promoción del Desarrollo Territorial Inclusivo.
- Creación de mecanismos de transparencia ciudadana.

## AMENAZAS

- Drástica reducción de los ingresos municipales provenientes del FODES.
- Altas tasas de endeudamiento municipal heredado.
- Ingovernabilidad.
- Sesgo político para la integración en la toma de decisiones.
- Decisiones no concertadas con la Población.
- Poca continuidad de proyectos sociales con los cambios de gobiernos

## II. NUEVA CONCEPTUALIZACIÓN DEL PAPEL ESTRATÉGICO DE LA ADMINISTRACIÓN MUNICIPAL DE SAN SIMÓN.

### a. Nueva Declaración Estratégica Municipal de: i. Valores

Los Valores, Son conceptos que representan las convicciones de las instituciones que ostentan un nivel de dirección o administración, y que resultan fundamentales para el establecimiento de una cultura institucional que permita alcanzar los objetivos de la Institución.

Bajo el enfoque de una Administración Estratégica La declaración de valores, ayuda a establecer los enfoques de los esfuerzos institucionales. Además, a definir los valores como principio de todas las políticas de la institución para establecer cómo administrar el Gobierno Municipal en cuanto a nuevos servicios, imagen en la comunidad, responsabilidad con los usuarios, estructura organizativa y a establecer prioridades en la toma de decisiones a todo nivel de dirección.

Se discutió sobre los principios y valores que deben regir el desempeño institucional de la Administración Municipal de San Simón, habiéndose examinado y partido de los que previamente habían sido establecidos en el PEP 2016-2020; se concertó un enfoque para su definición que fuese acorde a la nueva realidad municipal y que permitiese representar los valores necesarios para alcanzar un nivel de respuesta adecuado a los nuevos retos de la Administración Municipal.

Con esta premisa de construcción y como resultado de la propuestas y deliberaciones, se acordó definir los valores de la municipalidad en los siguientes enunciados:

## INNOVACIÓN

La Administración Municipal se esfuerza en generar soluciones innovadoras que vengán a resolver limitantes y problemas propios de la Gestión Municipal mediante acciones novedosas que potencialicen los resultados desde las decisiones mas pequeñas hasta las mas trascendentales para la mejora de la Administración Municipal.

## ADAPTABILIDAD

La capacidad de la Admnsitración Municipal de entender la nueva realidad y contexto de la Administración Pública Local, adoptando la capacidad de adaptarse permanente a los nuevos retos con el fin de que todos los procesos y decisiones resulten efectivos ante los nuevos retos institucionales y las expectativas de los habitantes del municipio.

## EXCELENCIA

La excelencia es un valor que describe los cimientos necesarios para alcanzar todo un modelo de gestión sostenido en el largo plazo, compuesto de al menos estos elementos: mantener en el tiempo resultados sobresalientes, añadir valor para los usuarios, crear un futuro sostenible, desarrollar la capacidad de la organización, aprovechar la creatividad y la innovación, liderar con visión, inspiración e integridad, gestionar con agilidad, con el fin de alcanzar el éxito mediante el talento del activo mas valioso de la Institución: El Recurso Humano.

## SOLIDARIDAD

Como servidores y funcionarios públicos tener la empatía social para comprometernos con ofrecer el apoyo incondicional a la ciudadanía en todo momento y especialmente en situaciones de vulnerabilidad.

## TRANSPARENCIA

Las Administraciones Públicas tienen que ser transparentes en su gestión, abiertas al escrutinio público, tolerantes a la crítica y permeables a las propuestas de mejora y de cambio provenientes de la ciudadanía.

## ÉTICA

Los actos de los funcionarios y servidores públicos deberán regirse con honradez y coherentemente al principio general de la función pública de satisfacer el interés general sobre el personal o el sectorial, debiendo administrar los recursos de los cuales disponen de manera acorde a la función asignada para dichos recursos.

## COMPROMISO

El funcionario público debe hacer un esfuerzo honesto para cumplir con sus deberes. Cuanto más elevado sea el cargo que ocupa un funcionario público, mayor es su responsabilidad para el cumplimiento de sus obligaciones.

## EFICIENCIA

La gestión pública debe seguir el principio de eficiencia, comprendido como la optimización de los resultados alcanzados por la Administración Pública con relación a los recursos disponibles e invertidos en su consecución.

## ii. Visión

La Visión estratégica debe representar claramente de hacia dónde vamos, de lo que se cree que en el futuro debe ser nuestro municipio a los ojos de los habitantes. Debe enfocarse en lo que se quiere llegar a ser, no en lo que es ahora.

En este sentido la Visión nos debe inspirar, debe brindarnos las pautas generales que guíen la gestión de todos los activos y aportes sociales en el territorio para convertirnos en ese municipio que deseamos.

La Visión por lo tanto es sumamente intuitiva, y debe enmarcar en sí misma la pasión y compromiso que resultan como una extensión de los valores y las convicciones de todos los involucrados en el proceso de Planeación estratégica.

La Visión es esencialmente inspiradora y plantea retos para su logro; es creíble y consistente con los valores estratégicos que se han adoptado y en cuanto al impacto territorial de la Visión, esta sirve como punto de consenso sobre el futuro de nuestra comunidad y muestra la esencia de lo que debemos llegar a ser, centrándonos en el valor humano que conlleva el desarrollo social.

### A) CONSIDERACIONES ACERCA DE LA VISIÓN

Se discutieron múltiples aspectos como Marco referencial para integrar a un proceso de reflexión conjunta:

Estos aspectos que inspiraron el proceso de conformación de la Visión Municipal, se sintetizan en los siguientes:

- Impulsar y fortalecer los espacios de participación en la gestión del gobierno municipal.
- Promover de forma efectiva la defensa, promoción y protección de los derechos de todos los habitantes, en especial de las mujeres, niños, adolescentes y tercera edad, considerando sus condiciones históricas de vulnerabilidad.
- Brindar servicios eficientes y de calidad en salud humana y sanitaria.
- Promover el deporte y recreación para el bienestar de las comunidades.
- Fomentar el desarrollo integral de niños, jóvenes, adultos y adultos mayores contribuyendo con una convivencia armónica.
- Promover y estimular el arte y la cultura.
- Mejorar y fortalecer la seguridad ciudadana, con acciones de impacto social.
- Promover el fortalecimiento de la gestión de riesgos de desastres en nuestro municipio.
- Preservar y mejorar la calidad de vida de nuestros habitantes.
- Impulsar el cuidado del ambiente, la mejora del ornato urbano, así como la recuperación de espacios para convivencia.
- Mejorar la movilidad vial urbana y rural, así como mejorar la gestión del tránsito y el transporte.
- Mejorar la eficiencia y calidad de la inversión pública y promover la inversión sostenible.
- Fomentar la integridad y lucha contra la corrupción, asegurando una administración transparente en la entidad.
- Fortalecer el desarrollo de las capacidades institucionales de la corporación municipal, fomentando una cultura organizacional innovativa.



- Impulsar un gobierno digital en el marco de un modelo de lograr un Gestión Municipal actualizada.
- Fomentar la participación de las instituciones públicas y privadas en el desarrollo y bienestar de nuestras comunidades.

Puede observarse que, dentro del proceso de concepción de la visión estratégica del municipio, fueron considerados un gran abanico de variables de forma tal que permitieran ofrecer un Marco referencial significativo e inclusivo que permitiese consensuar una visión que englobara el sentir y el deseo de nuestros habitantes por un municipio con más desarrollo social que piensa en el valor humano como principio y fin de la gestión del desarrollo social de San Simón.

Es a partir de estas consideraciones y después de las jornadas de consulta y reflexión sobre las perspectivas de desarrollo para San Simón, se llegó a la siguiente:

## B) DECLARACIÓN DE LA VISIÓN ESTRATÉGICA INSTITUCIONAL

*San Simón un Municipio que promueve el desarrollo humano, económico-productivo, con equidad de género e inclusión social, a través de la participación activa de sus habitantes; con un Gobierno Municipal que impulsa la concertación, la transparencia y honestidad, para el desarrollo sostenible de todo el territorio, mediante una administración innovadora, eficaz y eficiente, fomentando la sostenibilidad ambiental y la resiliencia de nuestras comunidades.*

### iii. Misión

La misión de la municipalidad está estrechamente relacionada con la definición del propósito de existencia de la misma. La misión se centra en a quién sirve, qué determina el éxito de nuestro papel institucional y qué contribución hace a al desarrollo de nuestro municipio.

Como resultado de un trabajo colectivo, se analizaron los aspectos fundamentales que guían el proceso de construcción de la Misión Municipal, siendo los siguientes puntos analizados:

- ¿En qué forma llevamos beneficio a las comunidades y cómo podemos garantizar la continuidad de ese beneficio dentro de varios años?
- ¿Cómo tenemos que adaptarnos y qué cambios necesitamos hacer en nuestra cultura institucional para poder ofrecer servicios de valor a nuestros habitantes?
- ¿Cómo podemos organizar nuestras relaciones con las comunidades y con las instituciones que trabajan por el bienestar y desarrollo social del municipio?
- ¿Cuáles son los factores clave que garanticen una gestión municipal de éxito para el futuro?
- ¿En función de nuestros valores, cómo podemos mejorar nuestra institución para poder extrapolar esos valores en el servicio que le damos a la comunidad?
- ¿Cuáles son los temas trascendentales que aún no se están desarrollando como parte de nuestro enfoque de desarrollo municipal?
- ¿Cuáles son nuestras potencialidades como Gobierno Municipal?

Adicionalmente se trataron temas más específicos de discusión a fin de lograr generar el proceso de sana crítica y libre debate que permitiese alcanzar la integración de criterios para la formulación de la Misión Estratégica de la Municipalidad.

Estos temas de discusión fueron:

- ¿Cuál es la importancia estratégica de la administración municipal en el desarrollo económico y social de los habitantes del municipio de San Simón?
- ¿Cómo se evalúan los niveles de participación ciudadana en los procesos de toma de decisiones municipales?
- ¿Cómo son los esfuerzos de la municipalidad para garantizar las organizaciones comunales? ¿Son satisfactorios? ¿Considera que se cumple el objetivo de integrar las organizaciones comunales en los esfuerzos y proyectos de la municipalidad?
- ¿Existe en la municipalidad una cultura de trabajo que permite y promueve la participación de los empleados en la toma de decisiones? ¿Los empleados son escuchados y tomados como parte para definir los rumbos estratégicos de las acciones municipales?
- ¿Cuáles se considera que son los principales desafíos que tiene San Simón en materia de desarrollo social y cultural del municipio?
- ¿Cuáles se considera que son los más grandes retos en materia económica que enfrenta el municipio de San Simón?
- ¿Cuáles se considera que constituyen los principales y más importantes desafíos en materia ambiental que enfrenta el municipio de San Simón?
- ¿Cuáles constituyen los más grandes problemas en materia de participación ciudadana y organización comunitaria que enfrenta San Simón?

Después de ellos, se deliberó sobre la Declaración de Misión, llegándose al consenso por la siguiente:

## DECLARACIÓN DE LA MISIÓN ESTRATÉGICA INSTITUCIONAL

*Somos un gobierno local que genera, dirige y administra las políticas económicas, sociales, educativas, culturales, de salud e infraestructura de nuestro municipio; comprometidos con el desarrollo integral de nuestros habitantes, a través del mejoramiento en la prestación de los servicios públicos, la modernización e innovación de la gestión institucional; brindando oportunidades equitativas y sostenibles a la población, para alcanzar el bienestar social, ambiental, económico y cultural de San Simón.*

#### IV. ACTUALIZACIÓN DE LOS COMPONENTES DEL PLAN ESTRATÉGICO PARTICIPATIVO MUNICIPAL

##### a. Actualización de las Áreas Estratégicas del Plan Estratégico Participativo

Al diseñar las Áreas Estratégicas sobre las cuales se definirán las demás acciones del PEP y que deben ser destinadas al desarrollo local, es importante recordar que este es un proceso donde se debe pensar y tomar como premisa fundamental que se organiza el futuro de un territorio.

Parte importante entonces es la inclusión que se realicen de todos los agentes locales que intervienen en el desarrollo municipal, con el fin de aprovechar los recursos humanos, conocimiento del territorio y experiencias acumuladas que allí se encuentran.

Además, la participación y el diálogo entre los agentes económicos, sociales y políticos asentados en el territorio es fundamental para lograr ambientes propicios para el desarrollo de acciones conjuntas en favor de los sectores socialmente más vulnerables del municipio.

Las Áreas Estratégicas deben propender a la búsqueda del bienestar social y la mejora de la calidad de vida de la comunidad local. Deben ser lo suficientemente inclusivas para lograr que las acciones públicas y privadas logren unificarse y movilizarse para responder a los ejes, objetivos y líneas de acción que sean definidas de forma consensuada.

En los procesos de desarrollo intervienen los agentes sociales, económicos e institucionales que forman parte del entorno donde se realizan las actividades productivas, generando un sistema de relaciones que comprende todos los

ámbitos de la sociedad, que favorecen los procesos de crecimiento y cambio estructural.

En el proceso de desarrollo se utilizan el potencial y oportunidades que se generan en el entorno local. Por lo tanto, las Áreas Estratégicas son elaboradas a partir del estudio y análisis de la realidad del municipio, sus aspiraciones y el papel que juegan los agentes locales en la construcción de mejores y más oportunidades de desarrollo y cuyo objetivo es lograr el Desarrollo Humano del municipio, mediante la mejora de sus recursos y factores potenciales, combinado las inversiones e iniciativas de los agentes locales y gobierno municipal.

Es importante tener presente que no existe un único modelo de planeación estratégica, existen tantos modelos como experiencias, realizadas en cada ámbito local, teniendo en cuenta las peculiaridades de cada zona.

Por lo tanto, constituye un error de apreciación al considerar que las áreas estratégicas sean parte de un estándar obligatorio que deben de cumplirse a la hora de analizar la realidad del municipio, todo lo contrario, estas áreas deben responder a la visión y misión estratégica para el municipio y estar en sintonía con los esfuerzos que en conjunto se desean proyectar para lograr la integración de todos los sectores en la búsqueda de fomentar el desarrollo que responda a las potencialidades y características únicas de San Simón.

Por lo general las áreas estratégicas deben persiguen las siguientes ventajas para el territorio:

- Mejorar la calidad de vida y bienestar social de los ciudadanos;
- Reducción de la Pobreza y la marginación social y económica;
- Reforzamiento del espíritu colectivo;

- Crecimiento y generación de empleo;
- Conservación y sustentabilidad del medio natural;
- Desarrollo humano de las comunidades.

A partir de la visión de desarrollo del municipio para el largo plazo, la misión y los valores asumidos como parte fundamental de la Gestión del Desarrollo para San Simón y con la finalidad de integrar las acciones municipales y de los actores locales, con las aspiraciones y demandas que formula la ciudadanía para la promoción e impulso del desarrollo humano local, se han definido las siguientes Áreas Estratégicas para el Plan Estratégico Participativo de San Simón:

## I. BIENESTAR Y DESARROLLO SOCIAL

El desarrollo social se centra en la necesidad de **"poner en primer lugar a las personas"** en los procesos de desarrollo. La pobreza no solo se refiere a los bajos ingresos; se trata también de la vulnerabilidad, la exclusión, las instituciones poco transparentes, la falta de poder y la exposición a la violencia. El desarrollo social promueve la inclusión social, empoderando a las personas, creando sociedades cohesivas y resilientes, y mejorando la accesibilidad de las instituciones a los ciudadanos.

Esta Área permite gestionar mejor y hacer un uso más eficiente de los recursos de diversa índole que están en este ámbito territorial, sin excluir las necesarias relaciones multinivel. Tiene como meta principal avanzar en la prosperidad y el bienestar de la población, donde la multidimensionalidad e interdisciplinariedad son principios esenciales. Mediante lo cual se buscará generar acciones de desarrollo social que respondan a las características culturales, demográficas y sociales del Municipio.

**Esta Área Estratégica comprende las siguientes variables:**

- Acceso a la Salud
- Seguridad Alimentaria y Nutricional de las Comunidades

- Fortalecimiento a la Educación
- Condiciones de Seguridad Ciudadana.
- Promoción de la Cultura y el Deporte.
- Equidad de Género
- Juventud, Niñez y Adolescencia.
- Protección Civil.

## II. DESARROLLO ECONÓMICO Y COMPETITIVIDAD.

Con esta Área Estratégica se busca Fomentar el desarrollo de actividades productivas innovadoras, con criterios de sustentabilidad, generando las condiciones necesarias para su desarrollo mediante la coordinación de acciones entre el Municipio, los Servicios Públicos y los Actores Locales con enfoque Social (Asociaciones y ONG'S) Otras Instituciones Públicas y el Sector Privado.

**Esta Área Estratégica comprende las siguientes variables:**

- Fomento a la Economía del Municipio
- Emprendedurismo.
- Modernización del Sector Agropecuario.
- Servicios públicos.
- Turismo

## III. SALUBRIDAD Y SOSTENIBILIDAD AMBIENTAL.

Esta área integra los factores de acción integral para proteger el sistema ambiental natural. Primero, en lo que concierne al manejo de las aguas residuales, fortaleciendo la red y la Planta de Tratamientos. Segundo, sistematizando las fuentes acuíferas del municipio y realizando las obras de



infraestructura necesarias para proteger su desarrollo. Tercero, mejorando y cuidando los espacios verdes de nuestro municipio. Cuarto, generando una Gestión Integral de Residuos Sólidos de San Simón.

**Esta Área Estratégica comprende las siguientes variables:**

- Gestión integral de los Desechos
- Aseo de vías y sitios públicos, parques y lotes baldíos.
- Mejoramiento de los Sistemas de Agua potable.
- Modernización de los Sistemas Alcantarillado sanitario.
- Protección y preservación del Medio Ambiente

#### IV. **DESARROLLO TERRITORIAL E INFRAESTRUCTURA PÚBLICA.**

Esta Área Estratégica implica una serie de intervenciones en el territorio con el fin de lograr un equilibrio en las condiciones de vida de los habitantes del sector urbano y rural.

El área de Desarrollo Territorial implica un desarrollo de la zona rural y lograr la articulación y complementariedad entre las dos zonas que integran un mismo municipio. Busca promover un crecimiento ordenado, en armonía con la naturaleza, con acceso total a todos los servicios básicos de calidad, desarrollo vial, fomento de actividades productivas que generen ingresos no solo de subsistencia, sino que permita condiciones de vida digna que se traduzcan en trabajo permanente, ingresos superiores y acceso a los servicios universales.

Esta Área Estratégica comprende las siguientes variables:

- Ordenamiento territorial.
- Mejoramiento de las Condiciones de Vivienda de los Habitantes
- Gestión de Riesgos.
- Mejoramiento de la Infraestructura vial.
- Obras de Prevención y Mitigación de Desastres.
- Mejoramiento de las Áreas Públicas, con énfasis en las infraestructuras de uso para la convivencia social.

## V. GESTIÓN Y DESARROLLO INSTITUCIONAL.

Esta área estratégica está íntimamente relacionada con el accionar municipal de cara el cumplimiento de la misión y la visión que se han propuesto, implica la interrelación de todos los diferentes componentes de la administración municipal y conlleva la generación de acciones que permitan modernizar e innovar los servicios públicos que se prestan a la población de San Simón.

Esta Área Estratégica comprende las siguientes variables:

- Ingresos Y Egresos Municipales.
- Gestión Presupuestaria
- Gestión De Proyectos Municipales
- Coordinación Interinstitucional E Intermunicipal
- Sistema De Transparencia Y Rendición De Cuentas
- Vínculos Y Dinámica Entre Instancias Municipales

## b. Definición de los Ejes Estratégicos Transversales del Plan Estratégico Participativo Municipal.

A partir de la definición de las áreas estratégicas que como principio deben responder a la misión y a la visión previamente definida, resulta trascendental la identificación de los Ejes del Plan Estratégico Participativo Municipal y sus correspondientes objetivos estratégicos.

Esta labor resulta de importancia crítica, dado que a partir de los objetivos estratégicos que se planteen, deben formularse las Líneas de Acción con el enfoque de generar las pautas, los espacios y los procesos necesarios para alcanzar la visión de municipio que queremos, de forma tal que lo que se persigue con el PEP se alcance por medio de los procesos institucionales dentro del plazo conferido para ello.

En concordancia con el Enfoque Estratégico con el que se ha abordado el proceso de actualización del PEP, los ejes estratégicos buscan articularse con los Objetivos de Desarrollo Humano, de forma tal que la planificación estratégica participativa municipal se desarrolle con miras al logro de los objetivos de desarrollo humano como principio y fin último del esfuerzo articulado de planificación a mediano y largo plazo.

Con base en los Valores, la Visión y la Misión Estratégica construida, y en la búsqueda de dinamizar las Áreas Estratégicas establecidas, partiendo del análisis de todo el contexto estratégico de la Municipalidad de San Simón, se definieron y articularon los Ejes Estratégicos Transversales del Plan Estratégico Participativo Municipal, representados y detallados a continuación:

EJES ESTRATÉGICOS INTERRELACIONADOS CON LA MISIÓN Y VISIÓN  
ESTRATÉGICA DE SAN SIMÓN.

A) Promover el bienestar Integral para el desarrollo socioeconómico y la competitividad en el Municipio.

B) Ejecutar Servicios Públicos eficientes, que garanticen la salubridad y la sostenibilidad Ambiental.

C) Fomentar el Desarrollo Territorial Sostenible, ordenado e inclusivo, con infraestructuras y programas de protección civil que permitan generar Comunidades Resilientes.

D) Generar los espacios de participación e inclusión de todos los Actores Locales, para impulsar y acompañar soluciones innovadoras a problemas estructurales del Municipio.

E) Fortalecimiento de capacidades de gestión del Gobierno Municipal para la prestación de servicios de calidad, suficientes y eficientes.

c. **Definición y Adopción de los Objetivos Estratégicos de Desarrollo como Compromiso Municipal.**

En el proceso de consenso y definición de los Objetivos estratégicos del municipio se buscó que cumplieran los siguientes criterios:

a) **Concordancia con los Objetivos de Desarrollo Sostenibles**

Los Objetivos de Desarrollo Sostenible (ODS) se gestaron en la Conferencia de las Naciones Unidas sobre el Desarrollo Sostenible, celebrada en Río de Janeiro en 2012. El propósito era crear un conjunto de objetivos mundiales relacionados con los desafíos ambientales, políticos y económicos con que se enfrenta nuestro mundo.

Los ODS sustituyen a los Objetivos de Desarrollo del Milenio (ODM), con los que se emprendió en el 2000 una iniciativa mundial para abordar la indignidad de la pobreza. Los ODM eran objetivos acordados universalmente para hacer frente a la pobreza extrema y el hambre, prevenir las enfermedades mortales y ampliar la enseñanza primaria a todos los niños, entre otras prioridades del desarrollo.

Los ODS constituyen un compromiso audaz para abordar los problemas más urgentes a los que hoy se enfrenta el mundo. Los 17 Objetivos están interrelacionados, lo que significa que el éxito de uno afecta el de otros. Responder a la amenaza del cambio climático repercute en la forma en que gestionamos nuestros frágiles recursos naturales. Lograr la igualdad de género o mejorar la salud ayuda a erradicar la pobreza; y fomentar la paz y sociedades inclusivas reducirá las desigualdades y contribuirá a que prosperen las economías. En suma, es una oportunidad sin igual en beneficio de la vida de las generaciones futuras.

Los ODS coincidieron con otro acuerdo histórico celebrado en 2015, el Acuerdo de París aprobado en la Conferencia sobre el Cambio Climático (COP21). Junto con el

Marco de Sendai para la Reducción del Riesgo de Desastres, firmado en el Japón en marzo de 2015, estos acuerdos proveen un conjunto de normas comunes y metas viables para reducir las emisiones de carbono, gestionar los riesgos del cambio climático y los desastres naturales, y reconstruir después de una crisis.

Los ODS son especiales por cuanto abarcan las cuestiones que nos afectan a todos. Reafirman el compromiso nacional de poner fin a la pobreza de forma permanente en todas partes. Son ambiciosos, pues su meta es que nadie quede atrás. Lo que es más importante, nos invitan a todos a crear una comunidad más sostenible, segura y próspero para todos.

### ¿Cómo se conciben los Objetivos de Desarrollo Sostenible?

Los Objetivos de Desarrollo Sostenible (ODS), también conocidos como Objetivos Mundiales, son un llamado universal a la adopción de medidas para poner fin a la pobreza, proteger el planeta y garantizar que todas las personas gocen de paz y prosperidad.

Son 17 Objetivos que se basan en los logros de los Objetivos de Desarrollo del Milenio, aunque incluyen nuevas esferas como el cambio climático, la desigualdad económica, la innovación, el consumo sostenible, la paz y la justicia, entre otras prioridades. Los Objetivos están interrelacionados, con frecuencia la clave del éxito de uno involucrará las cuestiones más frecuentemente vinculadas con otro.

Los ODS conllevan un espíritu de colaboración y pragmatismo para elegir las mejores opciones con el fin de mejorar la vida de manera sostenible, para las generaciones futuras. Proporcionan orientaciones y metas claras para su adopción por todos los países en conformidad con sus propias prioridades y los desafíos ambientales del mundo en general.

A continuación, se detallan los Objetivos de Desarrollo Sostenible:

1. Poner fin a la pobreza en todas sus formas y en todo el mundo
2. Poner fin al hambre, lograr la seguridad alimentaria y la mejora de la nutrición y promover la agricultura sostenible
3. Garantizar una vida sana y promover el bienestar de todos a todas las edades
4. Garantizar una educación inclusiva y equitativa de calidad y promover oportunidades de aprendizaje permanente para todos
5. Lograr la igualdad de género y empoderar a todas las mujeres y las niñas
6. Garantizar la disponibilidad y la gestión sostenible del agua el saneamiento para todos
7. Garantizar el acceso a una energía asequible, fiable, sostenible y moderna para todos
8. Promover el crecimiento económico sostenido, inclusivo y sostenible, el empleo pleno y productivo y el trabajo decente para todos
9. Construir infraestructura resistente, promover la industrialización inclusiva y sostenible y fomentar la innovación
10. Reducir la desigualdad en los países y entre ellos
11. Lograr que las ciudades y los asentamientos humanos sean inclusivos, seguros, resistentes y sostenibles
12. Garantizar modalidades de consumo y producción sostenibles
13. Adoptar medidas urgentes para combatir el cambio climático y sus efectos
14. Conservar y utilizar sosteniblemente los océanos, los mares y los recursos marinos para el desarrollo sostenible
15. Proteger, restablecer y promover el uso sostenible de los ecosistemas terrestres, gestionar sosteniblemente los bosques, luchar contra la desertificación, detener e invertir la degradación de las tierras y detener la pérdida de biodiversidad
16. Promover sociedades pacíficas e inclusivas para el desarrollo sostenible, facilitar el acceso a la justicia para todos y construir a todos los niveles institucionales eficaces e inclusivas que rindan cuentas
17. Fortalecer los medios de implementación y revitalizar la alianza Mundial para el Desarrollo Sostenible.

## b) Criterios de Formalización

- ⇒ Los objetivos expresan el cambio perseguido con el desarrollo de una acción o de un conjunto de ellas a partir de las expectativas que se encuentran expresadas en la visión estratégica. del Municipio
- ⇒ Son un conjunto de estados positivos y viables, que de manera encadenada conseguirían el cumplimiento de la Misión Institucional y así alcanzar la visión propuesta.
- ⇒ Son directrices de cambio a partir del estado de situación actual.
- ⇒ Se convierten en los medios a través de los cuales se consiguen definir las líneas de acción y propuestas estratégicas con las cuales se consigue alcanzar la visión.

La determinación de los objetivos debe establecerse contemplando la estrecha vinculación que deben tener con las áreas y los ejes estratégicos, por lo que vienen a constituir en la materialización de la visión soñada para el municipio, y en su dimensión y concretización a través de las líneas de acción futuras permitirán generar los impactos esperados con la finalidad de lograr la consecución de la visión de desarrollo compartida por todos los actores sociales de San Simón.

Por tanto, constituyen un elemento indispensable, utilizado para establecer las pautas, los alcances y metas respecto a las acciones estratégicas a ejecutar. Deben responder a la razón de ser y lo que espera la población de la Institución, pero además deben constituir la concreción en el aporte de la institución al desarrollo.

Con estos criterios, y teniendo como base conceptual los componentes previamente establecidos en cuanto a las áreas y es estratégicos de la



municipalidad, como resultado de las jornadas de consulta y los procesos de análisis y reflexión, se consensaron los objetivos estratégicos municipales que se detallan a continuación:

**Objetivo Estratégico 1:**

Propiciar el mejoramiento de la calidad de vida de los habitantes de San Simón por medio de la promoción de diversos programas y actividades de bienestar integral en salud, educación, seguridad, cultura, deporte, productividad y protección social; con la implementación de diversas estrategias de atracción de inversiones, reactivación económica y turismo sostenible para la generación de alternativas económicas productivas.

**Objetivo Estratégico 2:**

Desarrollar una gestión eficaz de planificación, ordenamiento, control y crecimiento territorial sostenible, con enfoque de gestión del riesgo, protección ambiental y fomento a programas de fortalecimiento de la infraestructura vial, aspirando a un San Simón moderno, ordenado e inclusivo.

**OBJETIVOS DE  
DESARROLLO  
ESTRATÉGICO**

**Objetivo Estratégico 3:**

Garantizar a los habitantes de San Simón servicios públicos eficientes de gestión de residuos sólidos, suministro de agua potable, aseo de las vías y sitios públicos, saneamiento de aguas residuales, entre otros, a partir de un modelo de excelencia con la cobertura requerida para garantizar salubridad a toda la población del municipio.

**Objetivo Estratégico 4:**

Gestionar de manera eficiente los procesos administrativos y de servicio de la municipalidad, por medio de la implementación del Modelo de Gestión para Resultados en el Desarrollo, para consolidar una Administración Moderna, Transparente, Participativa y que fomente la ética y el uso responsable de los recursos públicos.

#### d. Definición de las Líneas de Acción del Plan Estratégico Participativo Municipal

Las Líneas de Acción Estratégica (LAE) responden a los Áreas Y Ejes Estratégicas identificados. Se constituyen enmarcados en el cumplimiento de los Objetivos de Desarrollo que se han adoptado como parte del compromiso institucional por el desarrollo municipal y se forman por una serie de programas de acción, que involucran un conjunto de proyectos específicos y la definición de los procesos y normativas necesarias que permitan impulsar el Modelo Estratégico definido en el PEP.

1. Definen con precisión ideas concretas, iniciativas, alternativas que se han considerado prioritarias para orientar el cambio.
2. Definen qué cambios se pretende lograr y a quienes beneficiarán si se llevan a cabo, es decir en la práctica materializan y dinamizan en el territorio los objetivos estratégicos.
3. Permiten en un futuro, pensar y organizar las actividades que hay que hacer para lograrlo, cuales son las actividades, proyectos y programas que vengán a resolver las necesidades de las comunidades.
4. Son muy útiles para poder transitar entre los instrumento de planificación de la Municipalidad.
5. Las líneas de acción se organizan de acuerdo a las áreas estratégicas de la Municipalidad y se definen a partir de los diversos Objetivos de Desarrollo Estratégico que se han construido.

LINEAS DE ACCIÓN ESTRATÉGICA – PEP SAN SIMÓN.

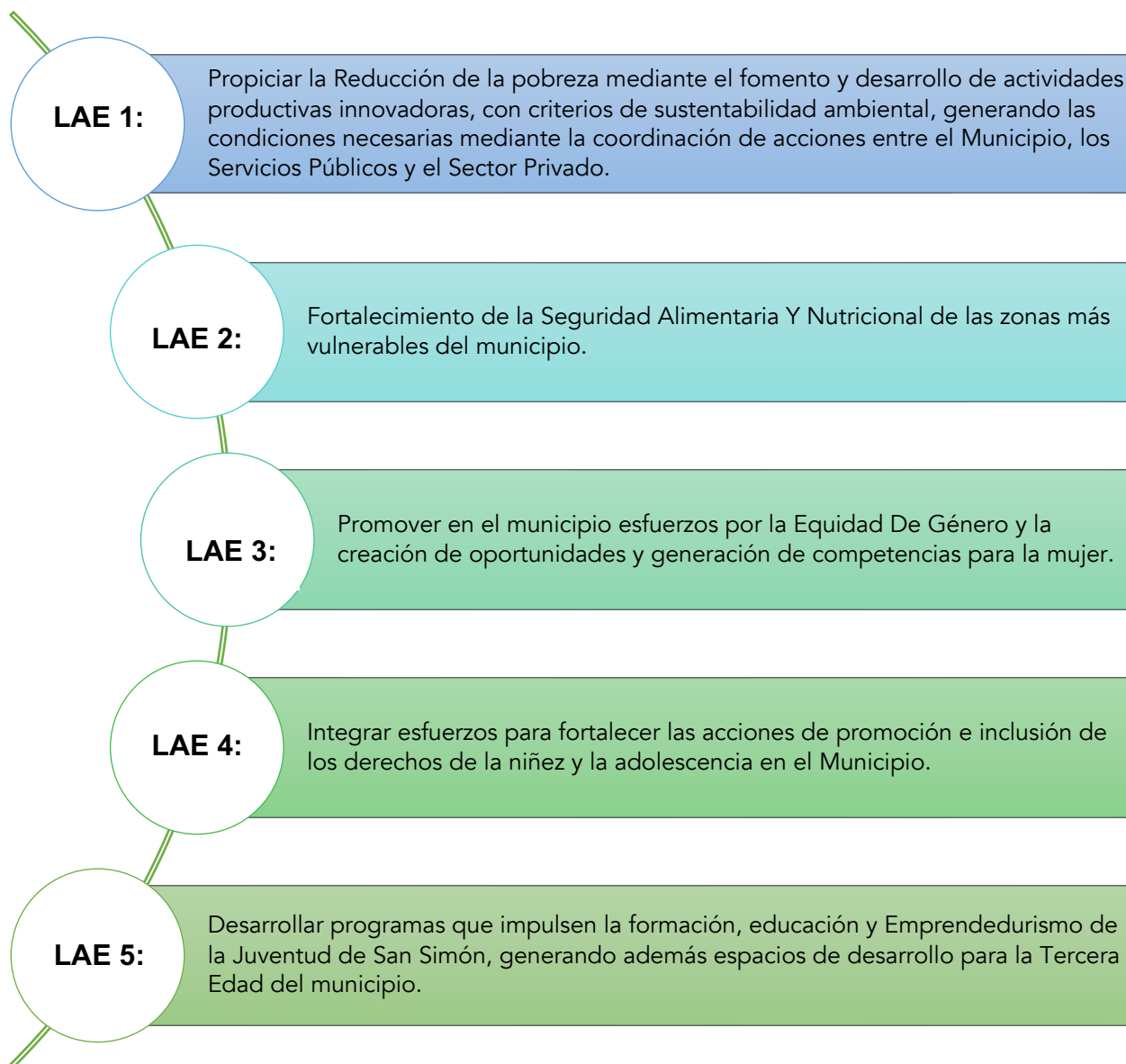

LÍNEAS DE ACCIÓN ESTRATÉGICA – PEP SAN SIMÓN.



### III. ACTUALIZACIÓN DE LA MATRIZ DE PROGRAMAS Y PROYECTOS DEL PLAN ESTRATÉGICO PARTICIPATIVO CON ENFOQUE DE ACCIÓN 2022-2026.

#### A. DISCUSIÓN Y PRIORIZACIÓN DE NECESIDADES REALIZADO POR LAS ADESCOS DEL MUNICIPIO DE SAN SIMON.

Cómo parte de la generación del proceso para la actualización de la matriz estratégica de programas y proyectos del plan estratégico participativo de San Simón, tomando como marcos referenciales de reflexión las definiciones estratégicas construidas en consenso: valores, visión, misión, áreas y es estratégicos definidos, objetivos de desarrollo municipal y líneas de acción estratégica; se realizaron las jornadas de consulta con las asociaciones de desarrollo comunal que recogen el sentir y pensar de las comunidades del municipio de San Simón.

En estas jornadas habilitaron los espacios de discusión, participación, debate y consenso a fin de lograr una priorización de las necesidades que responda a la realidad tanto de la comunidad como de las capacidades institucionales.

Como resultado de esta jornada de consulta, se obtuvieron los listados de priorización de necesidades por comunidad, las cuales sirven de base para la actualización de la matriz de programas y proyectos del plan Estratégico Participativo Municipal, adecuándolas e integrándolas a los planteamientos establecidos en las líneas de acción estratégica que se han definido.

#### ADESCO DE CANTON SAN FRANCISCO (EL PROGRESO)

##### PRIORIZACIÓN DE NECESIDADES

- 1- Mejoramiento de calles.
- 2- Mejoramiento de infraestructura del Centro Escolar.
- 3- Agua y saneamiento.

- 4- Vivienda.
- 5- Energía Eléctrica.
- 6- Aguas Negras.

## ADESCO DE CANTON EL CARRIZAL

### PRIORIZACIÓN DE NECESIDADES

1. Calles vecinales deterioradas.
2. Proyecto de agua potable.
3. Proyecto de vivienda.
4. Proyecto de energía eléctrica.
5. Insumos agrícolas.
6. Talleres para la juventud.
7. Mejoramiento del sector salud.
8. Mejoramiento de cementerios municipales.
9. Compra de terrenos para personas necesitadas.
10. Proyecto de letrinas y pilas.

## ADESCO DE CANTON EL CERRO

### PRIORIZACIÓN DE NECESIDADES

1. Agua potable y saneamiento básico familiar.
2. Mejoramiento de calles.
3. Viviendas.
4. Mejoramiento del Centro Escolar.
5. Construcción de casa materno infantil.
6. Construcción de eco familiar.
7. Mejoramiento de casa comunal.
8. Construcción de cancha de basquetbol.
9. Talleres vocacionales.

## ADESCO DE CASERIO TIQUISERA, CANTON POTRERO DE ADENTRO

### PRIORIZACIÓN DE NECESIDADES

1. Agua
2. Saneamiento básico
3. Vivienda
4. Calles
5. Mejoras a Casa comunal

## ADESCO DE CANTON POTRERO DE ADENTRO

### PRIORIZACIÓN DE NECESIDADES

1. Mejoras en el Centro Escolar
2. Mejorar cancha de fútbol
3. Reparación de calles
4. Mejoramiento de agua potable

## ADESCO DE AREA URBANA (SILOD)

### PRIORIZACIÓN DE NECESIDADES

1. Mejoramiento de agua potable
2. Mejoramiento de calle que conduce al tanque
3. Mejoramiento de centro de bienestar infantil
4. Ampliación de aguas negras
5. Mejoramiento de calle hacia caserío el mosmo
6. Construcción de cancha de basquetbol
7. Mejoramiento de tratamiento de basura
8. Construcción de un laboratorio de música en INSASI
9. Mejoramiento de cerca en centro Escolar Alberto Masferrer
10. Fraguado de calle hacia los Renderos.
11. Reparación de Calle los Caraguitos
12. Tubería de aguas lluvias en el centro de la población
13. Mejoramiento de las Instalaciones de la Alcaldía Municipal

## ADESCO DE CASERIO POTRERILLOS, CANTON VALLE GRANDE

### PRIORIZACIÓN DE NECESIDADES

1. Mejoramiento y ampliación de las calles que conducen a la longitudinal del norte.
2. Mejoramiento y ampliación de calles de caserío Potrerillos a Cantón Valle Grande.
3. Mejoramiento de servicio de agua potable
4. Proyecto de legalización de terrenos
5. Mejoramiento de viviendas
6. Proyecto de construcción de letrinas
7. Cerca perimetral en cementerio

## ADESCO DE CASERIO MATAZANO, CANTON VALLE GRANDE

### PRIORIZACIÓN DE NECESIDADES

1. Proyecto de agua potable
2. Construcción de casa comunal
3. Reparación de viviendas en mal estado
4. Compra de terreno para cancha
5. Construcción de cancha

## ADESCO DE CASERIO LOS CORRALES, CANTON VALLE GRANDE

### PRIORIZACIÓN DE NECESIDADES

1. Servicio de agua potable
2. Reparación de calles
3. Construcción de cancha de fútbol
4. Reparación de centro escolar
5. Construcción de casa comunal



## ADESCO DE CANTON VALLE GRANDE

### PRIORIZACIÓN DE NECESIDADES

1. Reparación de calles
2. Servicio de aguas negras
3. Construcción de instituto
4. Mejoras de canchas de fútbol
5. Alumbrado público

## ADESCO DE CASERIO LOS GOMEZ, CANTON VALLE GRANDE

### PRIORIZACIÓN DE NECESIDADES

1. Construcción de calle de Cantón Valle Grande hacia caserío Los Gómez
2. Agua potable y saneamiento

## ADESCO DE CANTON LAS QUEBRADAS (CAMPO VIVO)

### PRIORIZACIÓN DE NECESIDADES

1. Construcción de Unidad de Salud
2. Cerca del cementerio
3. Mejoramiento y mantenimiento de calles vecinales
4. Proyecto de agua potable
5. Alumbrado público en calles

## ADESCO DE CASERIO JUNQUILLO, CANTON LAS QUEBRADAS

### PRIORIZACIÓN DE NECESIDADES

1. Reparación de calles
2. Proyecto de energía eléctrica
3. Proyecto de agua potable

## ADESCO DE CASERIO LOS BAUTISTAS, CANTON POTRERO DE ADENTRO

### PRIORIZACIÓN DE NECESIDADES

1. Compra de terreno para construcción de casa comunal
2. Compra de terreno para construcción de escuela de primer ciclo
3. Cerca perimetral de cancha del C.D. Once Municipal
4. Compra de calle que conduce al caserío Los Escobares
5. Mejoramiento de agua potable

**B. ADECUACIÓN E INTEGRACIÓN DE LAS NECESIDADES PRIORIZADAS EN CONCORDANCIA CON LAS LÍNEAS DE ACCIÓN ESTRATÉGICA DEFINIDAS PARA EL PEP DEL MUNICIPIO DE SAN SIMÓN.**

Cómo parte del proceso de construcción de una matriz de proyectos y programas actualizados que garanticen el cumplimiento de los objetivos estratégicos de desarrollo y que engloban los valores institucionales que fueron consensados y desarrollados en la visión y la misión estratégica del municipio, se retoman todas las necesidades que han sido planteadas por las comunidades y en su esencia se realiza el proceso de concordancia con las líneas de acción estratégica que han sido definidas.

En esta etapa de diseño, se realiza el proceso comparativo y de análisis necesario a fin de ajustar las necesidades generalizadas y priorizadas por las comunidades, de forma tal que confluyen en programas y proyectos afines a las líneas de acción estratégica y que confluyen en soluciones prácticas, innovadoras y realizables de las necesidades que han sido planteadas por las diversas comunidades.

En este contexto la adecuación de las necesidades se orienta en función de presentar las necesidades en lenguaje de soluciones que se puedan extrapolar entre las comunidades. Del análisis de la priorización de las necesidades por las comunidades, se puede inferir que existen muchos problemas que son afines indistintamente la ubicación territorial dentro del municipio, esto se explica en función de qué los problemas se encuentran generalizados como resultado de décadas de limitantes socioeconómicas en el municipio.

A continuación, se presenta el resumen del cuadro matriz de adecuación de los proyectos para el Plan Estratégico Participativo Municipal de San Simón:

CONSOLIDACIÓN Y ADECUACIÓN DE PROGRAMAS Y PROYECTOS PLAN ESTRATÉGICO PARTICIPATIVO MUNICIPAL DE SAN SIMÓN		
ÁREA ESTRATÉGICA	LÍNEA DE ACCIÓN ESTRATÉGICA	PROGRAMAS/PROYECTOS DEFINIDOS
	<p><b>LAE 1:</b> Propiciar la Reducción de la pobreza mediante el fomento y desarrollo de actividades productivas innovadoras, con criterios de sustentabilidad ambiental, generando las condiciones necesarias mediante la coordinación de acciones entre el Municipio, los Servicios Públicos y el Sector Privado.</p>	<p><b>PROGRAMA COMUNIDADES PRODUCTIVAS</b></p> <ul style="list-style-type: none"> <li>▪ Proyecto de desarrollo y fortalecimiento de encadenamientos locales por medio de la especialización productiva de las comunidades agrícolas de San Simón.</li> <li>▪ Proyecto de Promoción del Cooperativismo y Asociatividad para elevar la capacidad competitiva de nuestros productores.</li> <li>▪ Proyecto de Diversificación de la Producción Agrícola de San Simón.</li> <li>▪ Proyectos de Apoyo a la Agricultura Sostenible del Municipio.</li> <li>▪ Proyecto de Generación de la Bolsa de Empleo Municipal en coordinación con las diferentes Instituciones Públicas vinculadas.</li> </ul> <p><b>PROGRAMA CAPACIDADES COMPETITIVAS DEL MUNICIPIO</b></p> <ul style="list-style-type: none"> <li>▪ Creación de la Oficina de Desarrollo Económico Local en el Municipio.</li> <li>▪ Proyecto de fortalecimiento de las capacidades de la mano de obra no calificada del municipio.</li> <li>▪ Talleres de Formación Productiva focalizados, que respondan a las características de cada comunidad, a las expectativas de los habitantes y a sus potencialidades.</li> <li>▪ Proyecto de Apoyo Técnico y Económico a las iniciativas de Emprendedurismo local.</li> <li>▪ Formación de capacidades emprendedoras de habitantes del municipio en situación vulnerable.</li> </ul>

CONSOLIDACIÓN Y ADECUACIÓN DE PROGRAMAS Y PROYECTOS PLAN ESTRATÉGICO PARTICIPATIVO MUNICIPAL DE SAN SIMÓN		
ÁREA ESTRATÉGICA	LÍNEA DE ACCIÓN ESTRATÉGICA	PROGRAMAS/PROYECTOS DEFINIDOS
	<p><b>LAE 2:</b> Fortalecimiento de la Seguridad Alimentaria Y Nutricional de las zonas más vulnerables del municipio.</p>	<p><b>PROGRAMA COMUNIDADES SANAS</b></p> <ul style="list-style-type: none"> <li>▪ Focalización de los sectores de población con mayor riesgo biológico y social, con el propósito de definir intervenciones que permitan resolver los problemas apremiantes desde el punto de vista alimentario y nutricional.</li> <li>▪ Proyecto Municipal de Combate a la Desnutrición en las Comunidades más Vulnerables, mediante el apoyo nutricional en coordinación con las instituciones de salud y asistencia social.</li> <li>▪ Proyecto de Promoción de la sustentabilidad nutricional familiar mediante el apoyo a la generación de Huertas Familiares.</li> <li>▪ Proyecto Educación Nutricional en las Escuelas, enfocando esfuerzos en la formación nutricional en niños, niñas y jóvenes.</li> <li>▪ Proyecto de apoyo nutricional a las comunidades que tengan el índice de talla para edad más bajo, y por lo tanto el mayor porcentaje de niños con problemas nutricionales, garantizándoles el acceso a la seguridad alimentaria.</li> </ul>

CONSOLIDACIÓN Y ADECUACIÓN DE PROGRAMAS Y PROYECTOS PLAN ESTRATÉGICO PARTICIPATIVO MUNICIPAL DE SAN SIMÓN		
ÁREA ESTRATÉGICA	LÍNEA DE ACCIÓN ESTRATÉGICA	PROGRAMAS/PROYECTOS DEFINIDOS
	<p><b>LAE 3:</b> Promover esfuerzos por la equidad de género y la creación de oportunidades y competencias para la mujer en el municipio.</p>	<p><b>PROGRAMA OPORTUNIDAD MUJER</b></p> <ul style="list-style-type: none"> <li>▪ Desarrollar un sistema de becas para mujeres que se encuentren en los últimos años de bachillerato y provengan de sectores vulnerables para que puedan estudiar las carreras universitarias que sean detectadas como fuentes laborales y de beneficio para las comunidades.</li> <li>▪ Fomentar la Educación de Género en la red educativa del municipio.</li> <li>▪ Proyecto de Fortalecimiento de las Capacidades Productivas de la Mujer, ofreciendo acciones formativas que respondan a las oportunidades de Emprendedurismo de la Mujer en San Simón.</li> <li>▪ Proyecto de implementación de una política pública local para la igualdad y equidad de género.</li> <li>▪ Proyecto de Sensibilización Urbana y Rural contra cualquier expresión de violencia contra la mujer.</li> <li>▪ Política Institucional para la incorporación de la perspectiva igualdad y de género en cada una de las acciones, reglamentos, planes y proyectos municipales.</li> <li>▪ Programa de capacitación en manejo y prevención de violencia intrafamiliar, comunicación familiar, abuso sexual, derechos de las mujeres.</li> </ul>

CONSOLIDACIÓN Y ADECUACIÓN DE PROGRAMAS Y PROYECTOS PLAN ESTRATÉGICO PARTICIPATIVO MUNICIPAL DE SAN SIMÓN		
ÁREA ESTRATÉGICA	LÍNEA DE ACCIÓN ESTRATÉGICA	PROGRAMAS/PROYECTOS DEFINIDOS
	<p><b>LAE 4:</b> Integrar esfuerzos para fortalecer las acciones de promoción e inclusión de los derechos de la niñez y la adolescencia en el Municipio.</p>	<p>PROGRAMA NIÑEZ EN DESARROLLO.</p> <ul style="list-style-type: none"> <li>▪ Proyecto de Mecanismos efectivos y oportunos para la protección de los derechos de los niños, niñas y adolescentes en condiciones de vulnerabilidad.</li> <li>▪ Adopción y apoyo decidido a la Construcción de una Política Municipal de Niñez y Adolescencia de San Simón.</li> <li>▪ Proyecto para la creación y puesta en marcha de la red de cuidado para la niñez municipal.</li> <li>▪ Desarrollo de programas y convenios interinstitucionales con Asociaciones y ONG's en materia de apoyo a la niñez de San Simón.</li> <li>▪ Proyecto de una cama digna para los niños y niñas de las comunidades más pobres de San Simón.</li> </ul>

CONSOLIDACIÓN Y ADECUACIÓN DE PROGRAMAS Y PROYECTOS PLAN ESTRATÉGICO PARTICIPATIVO MUNICIPAL DE SAN SIMÓN		
ÁREA ESTRATÉGICA	LÍNEA DE ACCIÓN ESTRATÉGICA	PROGRAMAS/PROYECTOS DEFINIDOS
	<p><b>LAE 5:</b> Desarrollar programas que impulsen la formación, educación y Emprendedurismo de la Juventud de San Simón, generando además espacios de desarrollo para la Tercera Edad del municipio.</p>	<p><b>PROGRAMA HAS JUVENTUD.</b></p> <ul style="list-style-type: none"> <li>▪ Proyecto de Realización de Talleres de formación complementaria para jóvenes, enfocados en las nuevas oportunidades laborales.</li> <li>▪ Programa de Apoyo con el Primer Empleo generando capacidades juveniles para el acceso al mercado laboral.</li> <li>▪ Proyecto de Fortalecimiento a iniciativas de jóvenes con emprendimientos sociales.</li> <li>▪ Definir y Adoptar la Política de Juventud Municipal.</li> <li>▪ Proyectos de Espacios de Formación Tecnológica y Digital para los Jóvenes de San Simón.</li> <li>▪ Proyectos de Mejora de las Instalaciones Deportivas Urbanas y Rurales del Municipio.</li> </ul> <p><b>PROGRAMA DIGNIFICACIÓN DEL ADULTO MAYOR.</b></p> <ul style="list-style-type: none"> <li>▪ Proyecto de Talleres en Nuevas Habilidades para los Adultos Mayores del Municipio.</li> <li>▪ Proyecto de Inclusión Productiva del Adulto Mayor mediante acciones de impacto como: Huertos Comunitarios, Viveros Agrícolas, Formación en Oficios.</li> <li>▪ Proyecto de apoyo a la Tercera Edad Vulnerable con Asistencia Social en Salud y Nutrición.</li> </ul>



CONSOLIDACIÓN Y ADECUACIÓN DE PROGRAMAS Y PROYECTOS PLAN ESTRATÉGICO PARTICIPATIVO MUNICIPAL DE SAN SIMÓN		
ÁREA ESTRATÉGICA	LÍNEA DE ACCIÓN ESTRATÉGICA	PROGRAMAS/PROYECTOS DEFINIDOS
	<p><b>LAE 6:</b> Aprovechar los potenciales de los Activos Turísticos del Municipio, convirtiéndolo en un destino de turismo local que permita generar más oportunidades laborales y empresariales en San Simón.</p>	<p>PROGRAMA SAN SIMÓN: UN PUEBLO ENTRE NUBES Y MONTAÑAS.</p> <ul style="list-style-type: none"> <li>▪ Promover el desarrollo de zonas con potencial turístico.</li> <li>▪ Realizar el Estudio de Alternativas Turísticas priorizando los requerimientos de infraestructura y accesibilidad turística.</li> <li>▪ Proyecto de Señalética Turística Municipal</li> <li>▪ Plan de Marketing Turístico para el Municipio de San Simón.</li> <li>▪ Realizar el Inventario de los Activos Turísticos del Municipio.</li> <li>▪ Realizar el diagnóstico turístico municipal, priorizando la actualización del inventario de activos turísticos de la zona.</li> <li>▪ Definir las estrategias de marketing necesarias para fortalecer la imagen turística del municipio.</li> <li>▪ Establecer la imagen y marca turística municipal.</li> <li>▪ Realizar actividades piloto enmarcadas en la ejecución del Plan de Marketing Turístico de San Simón</li> <li>▪ Proyecto de Ferias Turísticas, Culturales y Gastronómicas del Municipio.</li> <li>▪ Propiciar la formación laboral en turismo para generar las capacidades técnicas en el municipio.</li> </ul>

CONSOLIDACIÓN Y ADECUACIÓN DE PROGRAMAS Y PROYECTOS PLAN ESTRATÉGICO PARTICIPATIVO MUNICIPAL DE SAN SIMÓN		
ÁREA ESTRATÉGICA	LÍNEA DE ACCIÓN ESTRATÉGICA	PROGRAMAS/PROYECTOS DEFINIDOS
	<p><b>LAE 7:</b> Diseño e implementación de sistemas sostenibles de agua potable y saneamiento para los sectores rurales y urbanos del municipio.</p>	<p><b>PROGRAMA AGUA DE CALIDAD PARA TODOS</b></p> <ul style="list-style-type: none"> <li>▪ Proyecto de Fortalecimiento de la Red Municipal de Agua Potable.</li> <li>▪ Mapeo completo de la cobertura y características de los sistemas de agua potable y saneamiento existentes en el territorio.</li> <li>▪ Proyecto de Coordinación interinstitucional con las Juntas de Agua para fortalecer las Redes Rurales de Agua Potable.</li> <li>▪ Proyecto de Diseño e implementación de un programa integrado de manejo de las micro cuencas hidrográficas como mecanismo para la disposición permanente de agua con instrumentos de estímulo comunitario que garanticen su compromiso y aplicación.</li> <li>▪ Establecer una red interinstitucional para la gestión de recursos en el tema de agua potable y saneamiento.</li> </ul> <p><b>PROGRAMA SAN SIMÓN SALUBRE.</b></p> <ul style="list-style-type: none"> <li>▪ Adquisición de Equipo Municipal para la Recolección de Desechos Sólidos en el Municipio.</li> <li>▪ Promoción de la Cultura de Reciclaje en San Simón.</li> <li>▪ Proyecto Piloto de Planta de Generación de Abono Orgánico con los Desechos del Municipio.</li> <li>▪ Recuperación de la Planta de Tratamiento de Aguas Residuales de San Simón.</li> <li>▪ Proyecto de Ampliación de las Jornadas de Recolección de Desechos Generados en las Comunidades Rurales.</li> <li>▪ Proyecto de Ornato y Limpieza de Todas las Áreas Públicas y Predios Baldíos de San Simón.</li> </ul>

CONSOLIDACIÓN Y ADECUACIÓN DE PROGRAMAS Y PROYECTOS PLAN ESTRATÉGICO PARTICIPATIVO MUNICIPAL DE SAN SIMÓN		
ÁREA ESTRATÉGICA	LÍNEA DE ACCIÓN ESTRATÉGICA	PROGRAMAS/PROYECTOS DEFINIDOS
	<p><b>LAE 8:</b> Implementar sistemas complementarios de salud que contribuyan a mejorar la calidad y cobertura de los servicios de salud en San Simón.</p>	<p><b>PROGRAMA DE FORTALECIMIENTO DE LA SALUD EN EL MUNICIPIO</b></p> <ul style="list-style-type: none"> <li>▪ Proyecto de Fortalecimiento Y Apoyo al Sistema de Atención Primaria en Salud.</li> <li>▪ Proyecto de Diseño e implementación de un sistema solidario de abastecimiento de medicamentos para las comunidades rurales de San Simón.</li> <li>▪ Proyecto de Desarrollo de campañas de publicidad y acción preventiva contra el eventual surgimiento de enfermedades emergentes y recurrentes.</li> <li>▪ Proyecto de Adquisición y Puesta en Marcha de una Ambulancia Municipal para beneficio de la Población.</li> <li>▪ Proyecto de campañas de Apoyo a la Salud Psicológica de la Población.</li> </ul> <p><b>PROGRAMA COMUNIDADES RESILIENTES</b></p> <ul style="list-style-type: none"> <li>▪ Proyecto de Fomento a los Programas de Protección Civil de las Comunidades de San Simón.</li> <li>▪ Actualización del Plan de Protección Civil Municipal y la Matriz de Riesgos.</li> <li>▪ Proyecto de Desarrollo Territorial Inclusivo de San Simón.</li> <li>▪ Proyecto de Mantenimiento de la red vial rural de San Simón.</li> <li>▪ Gestionar proyectos de modernización de los Puntos Críticos de la Red Vial del Municipio.</li> <li>▪ Proyectos de protección al medio ambiente, resiliencia y conservación de los recursos naturales.</li> </ul>

CONSOLIDACIÓN Y ADECUACIÓN DE PROGRAMAS Y PROYECTOS PLAN ESTRATÉGICO PARTICIPATIVO MUNICIPAL DE SAN SIMÓN		
ÁREA ESTRATÉGICA	LÍNEA DE ACCIÓN ESTRATÉGICA	PROGRAMAS/PROYECTOS DEFINIDOS
	<p><b>LAE 9:</b> Desarrollo de alianzas inter-institucionales para garantizar el acceso a vivienda de interés social a los sectores más vulnerables de las comunidades.</p>	<p>PROGRAMA CASA DIGNA.</p> <ul style="list-style-type: none"> <li>▪ Promover el Estudio de necesidades de vivienda de interés social a nivel urbano y rural.</li> <li>▪ Promover la creación de una política municipal que facilite el desarrollo de programas de vivienda de interés social y el acceso a estas a los ciudadanos.</li> <li>▪ Proyecto de Desarrollo de alianzas inter-institucionales para el acceso a vivienda de interés social en San Simón.</li> <li>▪ Proyectos de Iluminación Rural con Energía Solar.</li> <li>▪ Proyecto de Letrinas adecuadas para todas las comunidades rurales de San Simón.</li> <li>▪ Proyecto Techo Seguro.</li> <li>▪ Proyecto Alumbrado Público con Alternativa Solar para comunidades distantes.</li> </ul>

CONSOLIDACIÓN Y ADECUACIÓN DE PROGRAMAS Y PROYECTOS PLAN ESTRATÉGICO PARTICIPATIVO MUNICIPAL DE SAN SIMÓN		
ÁREA ESTRATÉGICA	LÍNEA DE ACCIÓN ESTRATÉGICA	PROGRAMAS/PROYECTOS DEFINIDOS
	<p><b>LAE 10:</b> Fortalecimiento de la Gestión Municipal mediante la innovación y modernización de los servicios, fomentando las capacidades de Gestión para el Desarrollo de la Administración Municipal.</p>	<p><b>PROGRAMA SAN SIMÓN MODERNO</b></p> <ul style="list-style-type: none"> <li>▪ Promover la inclusión de todos los actores y sectores de la sociedad civil, incidiendo en la apertura del gobierno local para garantizar la sostenibilidad del proceso, Mesas Municipales de Transparencia.</li> <li>▪ Promover la Actualización y Capacitación del Personal de la Administración Municipal.</li> <li>▪ Proyecto de Mejora de las Instalaciones Municipales.</li> <li>▪ Proyecto de Modernización de los Servicios Administrativos que presta la municipalidad.</li> <li>▪ Proyectos de Fortalecimiento de las Casas Comunales y los espacios destinados a la convivencia ciudadana.</li> <li>▪ Proyecto de Gestión de Cooperación para el desarrollo de los Proyectos Municipales.</li> <li>▪ Planificación Municipal con enfoque de Ordenamiento Territorial.</li> <li>▪ Programa de Seguimiento de la Planeación Estratégica Participativa Municipal a través de las instancias y los mecanismos establecidos para ello.</li> </ul>

### C. PRESUPUESTO DE INVERSIÓN PARTICIPATIVO PARA EL MUNICIPIO DE SAN SIMÓN. 2022 – 2026.

A continuación se presenta el consolidado del presupuesto participativo para el municipio de San Simón 2022-2026, en este presupuesto se consolidan todos los proyectos que han sido priorizados por y para las comunidades del municipio, partiendo de un enfoque racional pero sobre todo que sea realizable en el tiempo.

Un presupuesto participativo de esta magnitud difícilmente se puede ejecutar solamente con los pocos recursos financieros con que cuenta la municipalidad, y hace necesario fortalecer las capacidades de gestión de la municipalidad y de las comunidades, con los diversos organismos tanto nacionales como internacionales; generando los enlaces de cooperación necesarios para obtener los fondos que permitan impulsar la realización de los proyectos en las comunidades.

Éste presupuesto nace de la priorización de las necesidades en las diferentes comunidades surgidas a partir de las mismas representaciones de sus habitantes así como también de las apuestas estratégicas que la administración municipal tiene para el cumplimiento de los objetivos propuestos.

Como todo presupuesto, se basa en las apreciaciones y estimaciones más cercanas posibles a la realidad, manteniendo los principios de flexibilidad y ajuste en los procesos de ejecución presupuestaria; considerando de forma valiosa los aportes que todos los actores locales pueden realizar en la materialización de los proyectos presentados.

El objetivo del presupuesto de inversión participativo va más allá de presentar un simple listado de proyectos, busca enfocar los recursos y la inversión en proyectos que sean efectivamente realizables; no tiene sentido listar cantidades exorbitantes de proyectos que por la naturaleza financiera de la institución y del municipio no se podrían realizar.

El enfoque utilizado para el diseño de este presupuesto de inversión es el de priorización de los recursos en función de garantizar el cumplimiento de las acciones estratégicas requeridas para el fortalecimiento del desarrollo económico y social de las comunidades, en tal sentido se solicitó a los participantes de todas las comunidades que priorizaran y enfocaran los recursos en proyectos de impacto; valorando la relevancia y pertinencia de los proyectos por sobre la cantidad de los mismos.

Se engloban los proyectos en las áreas de inversión, estimando su monto de ejecución, proponiendo las fuentes de financiamiento y programando su periodo de ejecución.

	PROYECTO	MONTO ESTIMADO	FINANCIAMIENTO	AÑO DE EJECUCIÓN				
				2022	2023	2024	2025	2026
Área de Inversión: <b>FORTALECIMIENTO DE LA ECONOMÍA DEL MUNICIPIO</b>	Proyecto de desarrollo y fortalecimiento de encadenamientos locales por medio de la especialización productiva de las comunidades agrícolas de San Simón.	\$50,000	Alcaldía y Gestión con MINEC/MAG/ COOPERANTES					
	Proyecto de Promoción del Cooperativismo y Asociatividad para elevar la capacidad competitiva de nuestros productores.	\$15,000	Alcaldía y Gestión con MINEC					
	Proyecto de Diversificación de la Producción Agrícola de San Simón.	\$20,000	Alcaldía /Cooperación/MAG					
	Proyectos de Apoyo a la Agricultura Sostenible del Municipio.	\$30,000	Alcaldía /Cooperación/MAG					
	Proyecto de Generación de la Bolsa de Empleo Municipal en coordinación con las diferentes Instituciones Públicas vinculadas.	\$5,000	Alcaldía Municipal					
	Creación de la Oficina de Desarrollo Económico Local en el Municipio.	\$5,000	Alcaldía y Gestión con MINEC					
	Proyecto de fortalecimiento de las capacidades de la mano de obra no calificada del municipio.	\$10,000	Alcaldía /INSAFORP/ GESTIÓN					
	Talleres de Formación Productiva focalizados, que respondan a las características de cada comunidad, a las expectativas de los habitantes y a sus potencialidades.	\$12,000	Alcaldía /INSAFORP/ GESTIÓN					
	Proyecto de Apoyo Técnico y Económico a las iniciativas de Emprendedurismo local.	\$8,000	Alcaldía /INSAFORP/ GESTIÓN					
	Formación de capacidades emprendedoras de habitantes del municipio en situación vulnerable.	\$12,000	Alcaldía /INSAFORP/ GESTIÓN					



	PROYECTO	MONTO ESTIMADO	FINANCIAMIENTO	AÑO DE EJECUCIÓN				
				2022	2023	2024	2025	2026
<b>Área de Inversión:</b>  <b>FORTALECIMIENTO DE LA ECONOMÍA DEL MUNICIPIO</b>	Realizar el Estudio de Alternativas Turísticas priorizando los requerimientos de infraestructura y accesibilidad turística.	\$1,500	Consultoría MITUR					
	Proyecto de Señalética Turística Municipal	\$2,500	Alcaldía FLD					
	Plan de Marketing Turístico para el Municipio de San Simón.	\$7,000	Alcaldía /Cooperación/ MINISTERIO DE TURISMO					
	Realizar el Inventario de los Activos Turísticos del Municipio.							
	Realizar el diagnóstico turístico municipal, priorizando la actualización del inventario de activos turísticos de la zona.							
	Definir las estrategias de marketing necesarias para fortalecer la imagen turística del municipio.							
	Establecer la imagen y marca turística municipal.							
	Realizar actividades piloto enmarcadas en la ejecución del Plan de Marketing Turístico de San Simón	\$8,000	Alcaldía /Cooperación/ MITUR					
	Proyecto de Ferias Turísticas, Culturales y Gastronómicas del Municipio.	\$24,000	Alcaldía /Cooperación/ MITUR					
	Propiciar la formación laboral en turismo para generar las capacidades técnicas en el municipio.	\$20,000	Alcaldía /INSAFORP/ GESTIÓN					

Monto total de la Inversión en Fortalecimiento de la Economía del Municipio: \$230,000.00

Área de Inversión:	PROYECTO	MONTO ESTIMADO	FINANCIAMIENTO	AÑO DE EJECUCIÓN				
				2022	2023	2024	2025	2026
INFRAESTRUCTURA VIAL	Mantenimiento Rutinario de Calles Vecinales en: ⇒ Cantón Valle Grande ⇒ Cantón San Francisco ⇒ Cantón Carrizal ⇒ Cantón El Cerro ⇒ Cantón Quebradas ⇒ Cantón Potrero de Adentro	\$200,000 2 Mantenimientos por Año	Alcaldía/FOVIAL/ Cooperantes Y Comunidades					
	Mejoramiento mediante Empedrados Fraguados en los Tramos más complicados de las Calles Rurales en: ⇒ Cantón Valle Grande ⇒ Cantón San Francisco ⇒ Cantón Carrizal ⇒ Cantón El Cerro ⇒ Cantón Quebradas ⇒ Cantón Potrero de Adentro	\$350,000	Alcaldía/FOVIAL/ /MOP/ /DOM/ Cooperantes Y Comunidades					
	Mejoramiento de Calle que Conduce al Tanque en Barrio El Calvario de San Simón.	\$60,000	Alcaldía y Comunidad					
	Mantenimiento de Calle conocida como Los Carguitos en San Simón.	\$60,000	Alcaldía/ Cooperantes y Comunidad					
	Mejoramiento de Calle Hacia Caserío El Mosmo	\$60,000	Alcaldía y Comunidad					
	Mejoramiento de Calle hacia Caserío Los Renderos	\$60,000	Alcaldía y Comunidad					
	Mejoramiento de Calle que de Caserío Potrillos conduce hacia Valle Grande	\$60,000	Alcaldía y Comunidad					
	Mejoramiento de la Red de Aguas Lluvias del Área Urbana de San Simón	\$60,000	Alcaldía/ Cooperantes y Comunidad					

Monto total de la Inversión en Fortalecimiento de la Economía del Municipio: \$910,000.00

	PROYECTO	MONTO ESTIMADO	FINANCIAMIENTO	AÑO DE EJECUCIÓN				
				2022	2023	2024	2025	2026
<b>Área de Inversión:</b>  <b>SOCIAL</b>	Focalización de los sectores de población con mayor riesgo biológico y social, con el propósito de definir intervenciones que permitan resolver los problemas apremiantes desde el punto de vista alimentario y nutricional.	\$4,000	Alcaldía/MINSAL/ COOPERANTES					
	Proyecto Municipal de Combate a la Desnutrición en las Comunidades más Vulnerables, mediante el apoyo nutricional en coordinación con las instituciones de salud y asistencia social.	\$40,000	Alcaldía/MINSAL/ COOPERANTES					
	Proyecto de Promoción de la sustentabilidad nutricional familiar mediante el apoyo a la generación de Huertas Familiares.	\$20,000	Alcaldía/MAG/ COOPERANTES					
	Proyecto Educación Nutricional en las Escuelas, enfocando esfuerzos en la formación nutricional en niños, niñas y jóvenes.	\$5,000	Alcaldía/MAG/ /MINED/ COOPERANTES					
	Proyecto de apoyo nutricional a las comunidades que tengan el índice de talla para edad más bajo, y por lo tanto el mayor porcentaje de niños con problemas nutricionales, garantizándoles el acceso a la seguridad alimentaria.	\$40,000	Alcaldía/MINSAL/ COOPERANTES					
	Desarrollar un sistema de becas para mujeres que se encuentren en los últimos años de bachillerato y provengan de sectores vulnerables para que puedan estudiar las carreras universitarias que sean detectadas como fuentes laborales y de beneficio para las comunidades.	\$20,000	Alcaldía/MINED/ COOPERANTES					
	Fomentar la Educación de Genero en la red educativa del municipio.	\$5,000	Alcaldía/MINED/ COOPERANTES					

	PROYECTO	MONTO ESTIMADO	FINANCIAMIENTO	AÑO DE EJECUCIÓN				
				2022	2023	2024	2025	2026
Área de Inversión: <b>SOCIAL</b>	Proyecto de Fortalecimiento de las Capacidades Productivas de la Mujer, ofreciendo acciones formativas que respondan a las oportunidades de Emprendedurismo de la Mujer en San Simón.	\$20,000	Alcaldía/MINEC/ /INSAFORP/ COOPERANTES					
	Proyecto de implementación de una política pública local para la igualdad y equidad de género.	\$5,000	Alcaldía / Gobierno / Cooperantes					
	Proyecto de Sensibilización Urbana y Rural contra cualquier expresión de violencia contra la mujer.	\$5,000	Alcaldía / Gobierno / Cooperantes					
	Política Institucional para la incorporación de la perspectiva igualdad y de género en cada una de las acciones, reglamentos, planes y proyectos municipales.	\$2,000	Alcaldía / Gobierno / Cooperantes					
	Programa de capacitación en manejo y prevención de violencia intrafamiliar, comunicación familiar, abuso sexual, derechos de las mujeres.	\$7,000	Alcaldía /Gobierno / Cooperantes					
	Proyecto de Mecanismos efectivos y oportunos para la protección de los derechos de los niños, niñas y adolescentes en condiciones de vulnerabilidad.	\$7,000	Alcaldía / CONNA / Cooperantes					
	Adopción y apoyo decidido a la Construcción de una Política Municipal de Niñez y Adolescencia de San Simón.	\$5,000	Alcaldía / /Conna / Cooperantes					
	Proyecto para la creación y puesta en marcha de la red de cuidado para la niñez municipal.	\$7,000	Alcaldía / CONNA/ Cooperantes					
	Proyecto de una cama digna para los niños y niñas de las comunidades más pobres de San Simón.	\$45,000	Alcaldía /Cooperantes/					
	Proyecto de Talleres en Nuevas Habilidades para los Adultos Mayores del Municipio.	\$5,000	Alcaldía /Cooperantes/					

	PROYECTO	MONTO ESTIMADO	FINANCIAMIENTO	AÑO DE EJECUCIÓN				
				2022	2023	2024	2025	2026
Área de Inversión: <b>SOCIAL</b>	Proyecto de Realización de Talleres de formación complementaria para jóvenes, enfocados en las nuevas oportunidades laborales.	\$7,000	Alcaldía/MINITRAB/ INSAFORP/ Cooperantes					
	Programa de Apoyo con el Primer Empleo generando capacidades juveniles para el acceso al mercado laboral.	\$5,000	Alcaldía/MINITRAB/ INSAFORP/ Cooperantes					
	Proyecto de Fortalecimiento a iniciativas de jóvenes con emprendimientos sociales.	\$7,000	Alcaldía/MINITRAB/ INSAFORP/ Cooperantes					
	Definir y Adoptar la Política de Juventud Municipal.	\$2,000	Alcaldía/Cooperantes					
	Proyectos de Espacios de Formación Tecnológica y Digital para los Jóvenes de San Simón.	\$7,000	Alcaldía/MINED/ INSAFORP/Cooperantes					
	Proyectos de Mejora de las Instalaciones Deportivas Urbanas y Rurales del Municipio. ⇒ Intervención con proyectos de mejoras definidas por los habitantes en las Canchas de la Zona Rural que más lo necesitan. ⇒ En total 7 Intervenciones.	\$280,000	Alcaldía/INDES/ Cooperantes Comunidades					
	Proyecto de Inclusión Productiva del Adulto Mayor mediante acciones de impacto como: Huertos Comunitarios, Viveros Agrícolas, Formación en Oficios.	\$10,000	Alcaldía/Cooperantes					
	Proyecto de apoyo a la Tercera Edad Vulnerable con Asistencia Social en Salud y Nutrición.	\$12,000	Alcaldía/Cooperantes					
	Proyecto de Diseño e implementación de un sistema solidario de abastecimiento de medicamentos para las comunidades rurales de San Simón.	\$25,000	Alcaldía/MINSAL/ Cooperantes					
Proyecto de Desarrollo de campañas de publicidad y acción preventiva contra el eventual surgimiento de enfermedades emergentes y recurrentes.	\$5,000	Alcaldía/MINSAL/ Cooperantes						

	PROYECTO	MONTO ESTIMADO	FINANCIAMIENTO	AÑO DE EJECUCIÓN				
				2022	2023	2024	2025	2026
<b>Área de Inversión:</b>  <b>SOCIAL</b>	Promover el Estudio de necesidades de vivienda de interés social a nivel urbano y rural.	\$2,500	Alcaldía/Min. De Vivienda/Cooperantes/ Comunidades					
	Promover la creación de una política municipal que facilite el desarrollo de programas de vivienda de interés social y el acceso a estas a los ciudadanos.	\$2,000	Alcaldía/Min. De Vivienda/Cooperantes/					
	Proyecto con alianzas inter-institucionales para dotar de 50 viviendas de interés social en San Simón. Para las Comunidades: - Cantón San Francisco - Cantón Valle Grande - Cantón Carrizal - Cantón El Cerro	\$350,000	Alcaldía/Min. De Vivienda/Cooperantes/ Comunidades					
	Proyectos de Iluminación Rural con Energía Solar. Para las Comunidades: - Cantón San Francisco - Cantón Valle Grande - Cantón Carrizal - Cantón El Cerro	\$150,000	Alcaldía/Min. De Vivienda/Cooperantes/ Comunidades					
	Proyecto de Letrinas adecuadas para todas las comunidades rurales de San Simón. Con un Total de 100 Letrinas en Primera Fase.	\$150,000	Alcaldía/Min. De Vivienda/Cooperantes/ Comunidades					
	Proyecto Techo Seguro para los Sectores Vulnerables de San Simón.	\$50,000	Alcaldía/Min. De Vivienda/Cooperantes/ Comunidades					

	PROYECTO	MONTO ESTIMADO	FINANCIAMIENTO	AÑO DE EJECUCIÓN				
				2022	2023	2024	2025	2026
Área de Inversión: <b>SOCIAL</b>	Proyecto de Adquisición y Puesta en Marcha de una Ambulancia Municipal para beneficio de la Población.	\$40,000	Alcaldía/MINSAL/ Cooperantes					
	Proyecto de campañas de Apoyo a la Salud Psicológica de la Población.	\$5,000	Alcaldía/MINSAL/ Cooperantes					
	Remodelación del Parque Municipal y La Cancha de Futbol Sala y Basquetbol.	\$60,000	Alcaldía/INDES/ Cooperantes					
	Puesta en Marcha de la Escuela de Futbol Municipal con Cobertura para todas las comunidades.	\$5,000	Alcaldía/INDES/ Cooperantes					

Monto total de la Inversión Social en el Municipio: \$1,416,500.00

	PROYECTO	MONTO ESTIMADO	FINANCIAMIENTO	AÑO DE EJECUCIÓN					
				2022	2023	2024	2025	2026	
<b>Área de Inversión:</b>  <b>SALUBRIDAD Y MEDIO AMBIENTE</b>	Proyecto de Fortalecimiento de la Red Municipal de Agua Potable.	\$200,000	Alcaldía/GOES/Cooperantes						
	Mapeo completo de la cobertura y características de los sistemas de agua potable y saneamiento existentes en el territorio.	\$7,000	Alcaldía/GOES/Cooperantes						
	Proyecto de Coordinación interinstitucional con las Juntas de Agua, Cooperantes y Gobierno Central, para fortalecer las Redes Rurales de Agua Potable. Para el Mejoramiento de la Red de Agua Potable De:	\$300,000	Alcaldía/GOES/Cooperantes						
	- Cantón Valle Grande								
	- Caserío Tiquisera								
	- Cantón El Carrizal								
- Cantón Potrero de Adentro									
- Cantón San Francisco									
- Caserío El Junquillo									
- Caserío Los Jurados									
- Caserío Los Bautista									
- Caserío El Matazano									
- Caserío Potrerillo									
- Cantón El Cerro									
- Cantón Las Quebradas									
Proyecto de Diseño e implementación de un programa integrado de manejo de las micro cuencas hidrográficas como mecanismo para la disposición permanente de agua con instrumentos de estímulo comunitario que garanticen su compromiso y aplicación.	\$10,000	Alcaldía/AICN/MANORSAM Cooperantes							
Establecer una red interinstitucional para la gestión de recursos en el tema de agua potable y saneamiento.	\$5,000	Alcaldía/AICN/MANORSAM Cooperantes							



	PROYECTO	MONTO ESTIMADO	FINANCIAMIENTO	AÑO DE EJECUCIÓN				
				2022	2023	2024	2025	2026
Área de Inversión: <b>SALUBRIDAD Y MEDIO AMBIENTE</b>	Adquisición de Equipo Municipal para la Recolección de Desechos Sólidos en el Municipio.	\$100,000	Alcaldía / Comunidades/ Cooperantes					
	Promoción de la Cultura de Reciclaje en San Simón.	\$5,000	Alcaldía / Comunidades/ Cooperantes					
	Proyecto Piloto de Planta de Generación de Abono Orgánico con los Desechos del Municipio.	\$7,000	Alcaldía / Comunidades/ Cooperantes					
	Recuperación de la Planta de Tratamiento de Aguas Residuales de San Simón.	\$150,000	Alcaldía/GOES/ Cooperantes					
	Programa de protección al medio ambiente, resiliencia y conservación de los recursos naturales en el Municipio.	\$10,000	Alcaldía / MARN/ Comunidades/ Cooperantes					
	Proyecto de Ampliación de las Jornadas de Recolección de Desechos Generados en las Comunidades Rurales.	\$15,000	Alcaldía / Comunidades/ Cooperantes					
	Proyecto de Ornato y Limpieza de Todas las Áreas Públicas y Predios Baldíos de San Simón.	\$40,000	Alcaldía / Comunidades/ Cooperantes					

Monto total de la Inversión en Salud y Medio Ambiente del Municipio: \$849,000.00

	PROYECTO	MONTO ESTIMADO	FINANCIAMIENTO	AÑO DE EJECUCIÓN				
				2022	2023	2024	2025	2026
Área de Inversión: <b>INSTITUCIONAL</b>	Proyecto de Actualización de los Planes de Protección Civil de las Comunidades de San Simón.	\$25,000	Alcaldía / Comunidades/ Cooperantes					
	Actualización del Plan de Protección Civil Municipal y la Matriz de Riesgos.	\$10,000	Alcaldía / Comunidades/ Cooperantes					
	Diseño del Plan de Desarrollo Territorial Inclusivo de San Simón.	\$7,000	Alcaldía / Comunidades/ Cooperantes					
	Puesta en Funcionamiento de la Unidad de Desarrollo Territorial Municipal	\$5,000	Alcaldía / Comunidades/ Cooperantes					
	Promover la inclusión de todos los actores y sectores de la sociedad civil, incidiendo en la apertura del gobierno local para garantizar la sostenibilidad del proceso, Mesas Municipales de Transparencia.	\$10,000	Alcaldía / Comunidades/ Cooperantes					
	Promover la Actualización y Capacitación del Personal de la Administración Municipal.	\$20,000	Alcaldía/Cooperantes					
	Proyecto de Remodelación de las Instalaciones Municipales.	\$60,000	Alcaldía/Cooperantes					
	Proyecto de Modernización de los Servicios Administrativos que presta la municipalidad.	\$20,000	Alcaldía/Cooperantes					
	Proyecto de Gestión de Cooperación para el desarrollo de los Proyectos Municipales.	\$5,000	Alcaldía/Cooperantes					
	Programa de Seguimiento de la Planeación Estratégica Participativa Municipal a través de las instancias y los mecanismos establecidos para ello.	\$5,000	Alcaldía/Cooperantes					

	PROYECTO	MONTO ESTIMADO	FINANCIAMIENTO	AÑO DE EJECUCIÓN				
				2022	2023	2024	2025	2026
Área de Inversión: <b>INSTITUCIONAL</b>	Proyecto de Fortalecimiento de la Infraestructura de Usos Comunitario y los espacios destinados a la salud y la convivencia ciudadana. Programa de Construcción de Casas Comunes: ⇒ Caserío Los Corrales ⇒ Caserío Matazano ⇒ Caserío Los Bautistas	\$150,000	Alcaldía / Comunidades/ Cooperantes					
	Proyecto de Fortalecimiento de la Infraestructura de Usos Comunitario y los espacios destinados a la salud y la convivencia ciudadana. Programa de Construcción y Mejora de CBI: ⇒ Cantón El Cerro Construcción de Casa Materno Infantil. ⇒ Mejora del CBI Área Urbana	\$80,000	Alcaldía / Comunidades/ Cooperantes					
	Proyecto de Fortalecimiento de la Infraestructura Institucional. Programa de Mejora a los Centros Escolares: ⇒ Cantón El Cerro ⇒ Cantón Potrero de Adentro ⇒ Cantón san Francisco ⇒ Caserío Los Corrales ⇒ Centro Escolar Alberto Masferrer	\$150,000	Alcaldía / MINED/ Comunidades/ Cooperantes					
	Proyecto de Construcción de Laboratorio de Música en el INSASI	\$20,000	Alcaldía / MINED/ Comunidades/ Cooperantes					

	PROYECTO	MONTO ESTIMADO	FINANCIAMIENTO	AÑO DE EJECUCIÓN				
				2022	2023	2024	2025	2026
Área de Inversión: <b>INSTITUCIONAL</b>	Proyecto de Construcción de Instituto en Cantón Valle Grande	\$150,000	Alcaldía / MINED/ Comunidades/ Cooperantes					
	Proyectos de Fortalecimiento de las Casas Comunales y los espacios destinados a la convivencia ciudadana. Programa de Mejoramiento de Casas Comunales: ⇒ Caserío Tiquisera ⇒ Cantón El Cerro ⇒ Casa Comunal Municipal	\$75,000	Alcaldía / Comunidades/ Cooperantes					
	Programa de Mejoramiento a los Cementerios del Área Rural del Municipio de San Simón. ⇒ Intervenciones: Muros Perimetrales, Mejoras de Acceso, Mejoras Internas. Total, de Intervenciones proyectadas: 5	\$150,000	Alcaldía / Comunidades/ Cooperantes					
	Proyecto de Construcción de Unidad de Salud Cantón Quebradas.	\$150,000	Alcaldía / MINSAL/ Comunidades/ Cooperantes					
	Proyecto de Construcción de Escuela Caserío Los Bautistas, Cantón Potrero de Adentro	\$60,000	Alcaldía / MINED/ Comunidades/ Cooperantes					
	Construcción de Pasarela en Caserío La Chilacuba	\$50,000	Alcaldía / Comunidades/ Cooperantes					

Monto total de la Inversión Institucional del Municipio: \$1,202,000.00

CONSOLIDADO DEL PRESUPUESTO POR AREAS DE INVERSIÓN.

RUBRO DE INVERSIÓN	MONTO TOTAL DE INVERSIÓN (5 AÑOS)
FORTALECIMIENTO DE LA ECONOMÍA	\$230,000. <sup>00</sup>
INFRAESTRUCTURA VIAL	\$910,000. <sup>00</sup>
INVERSIÓN SOCIAL	\$1,416,500. <sup>00</sup>
SALUBRIDAD Y MEDIO AMBIENTE	\$849,000. <sup>00</sup>
INVERSIÓN INSTITUCIONAL	\$1,202,000. <sup>00</sup>
<b>TOTAL</b>	<b>\$4,607,500.<sup>00</sup></b>

- ⇒ Los valores de cada uno de los rubros y sus correspondientes proyectos han sido estimados en base a los valores más cercanos posibles a la realidad, determinados por montos históricos similares de realización del proyecto.
- ⇒ El financiamiento total de este Plan Estratégico Participativo implica directamente la intervención de diversas Instituciones Nacionales, así como también el papel fundamental de la Cooperación para la obtención de los recursos necesarios para ejecutar cada una de las actividades, proyectos y programas aquí planteados.
- ⇒ Como todo presupuesto deben de considerarse los criterios de flexibilidad, y ajuste financiero en el tiempo; esto significa que no son invariables los valores de ejecución ni los tiempos en que se han proyectado realizar cada una de las acciones del Plan.
- ⇒ Si bien es cierto el monto total del Plan Estratégico Participativo implica una cantidad considerable de dinero, para esta actualización se han focalizado proyectos que generen VERDADERO IMPACTO en el bienestar y desarrollo social de todas las comunidades del municipio de San Simón.

## CONSIDERACIONES FINALES.

- Un Plan Estratégico Participativo, implica la acción conjunta y coordinada de todos los Agentes Institucionales económicos y sociales del territorio, que inciden directa o indirectamente en la actividad económica de San Simón. Donde el Municipio constituye el eje articulador, que fomenta y genera las condiciones para la incorporación e involucramiento de estos agentes en el crecimiento y desarrollo del territorio.
- El Plan Estratégico Participativo Actualizado permite a las organizaciones vinculadas al desarrollo comunitario, la cooperación y participación en el diseño y ejecución de los programas y proyectos de valor agregado en beneficio de las estrategias para el desarrollo local desde una perspectiva integrada y equilibrada.
- Para que el Plan Estratégico Participativo sea efectivo, se requiere generar la adhesión mayoritaria de la comunidad en torno a un proyecto de futuro y proyectar sistemáticamente hacia el exterior del territorio la imagen de futuro buscada con el objeto de construir un proyecto realista de futuro.
- Desarrollar el proceso de actualización del Plan Estratégico Participativo es un proceso dinámico que debe mantenerse en el tiempo, así como inicialmente se requiere el conocimiento y análisis del conjunto de procesos sociales, económicos y políticos en el que se ve inserto el territorio, sean estos de procedencia interna o de influencia externa.

- Para que el Plan Estratégico participativo resulte efectivo, se requiere un verdadero compromiso de todos los actores involucrados en el quehacer del desarrollo social de San Simón, de lo contrario no pasara a más de ser una iniciativa limitada y reducida a la ejecución de proyectos sin consonancia estratégica entre sí y sin llegar a lograr transformaciones de fondo en los problemas estructurales que aquejan al municipio.
- La experiencia en muchos ejercicios de planeación estratégica participativa ha demostrado que se requiere dar vida e importancia a las instancias necesarias para dar el seguimiento y control a la planeación realizada, estas instancias deben estar fuertemente comprometidas con la apertura de la participación ciudadana como garantes e impulsores de los cambios requeridos para hacer del Plan Estratégico Participativo una herramienta al servicio del desarrollo del municipio.

# ANEXOS.