

# PLAN ESTRATEGICO DE PARTICIPACION CIUDADANA, VERAPAZ 2019-2021.



## PLAN ESTRATEGICO DE PARTICIPACION CIUDADANA 2019-2021

---

### INDICE.

Introducción.....	1
Historia de Verapaz .....	2
Estrategia de desarrollo institucional.....	11
Objetivos general y estratégicos.....	15
Diagnostico institucional.....	16
FODA Casco Urbano.....	17
FODA AREA RURAL.....	18
FODA INSTITUCIONAL.....	19
Matriz de Problema.....	20
Matriz de planificación estratégica.....	21
ANEXOS.....	24

## INTRODUCCION.

El Presente documento, Plan Estratégico de participación ciudadana, se realiza con el fin de que este sirva de base para la formulación de anteproyectos para este periodo y se han previsto en el presupuesto municipal anual a partir del 2019. Este Plan Estratégico se llevó a cabo durante los meses de noviembre y diciembre de 2018, a través de jornadas de trabajos, donde participaron el Señor Alcalde, Concejales, ADESCOS, líderes comunales, mujeres, jóvenes, niños/as y promotores de salud y representantes de distintas organizaciones e instituciones del municipio. siendo estos los que han identificado las diferentes debilidades y amenazas que existen en los 8 cantones, 2 caseríos, 3 barrios , 3 colonias de nuestro municipio y como lograr aprovechar las fortalezas y oportunidades en el éxito de la gestión Municipal que depende del impulso de acciones con procesos integrales Y participativos que permitan alcanzar un Desarrollo Sostenible en el municipio, lo cual implica fortalecer las capacidades locales e institucionales, promoviendo la participación ciudadana, con equidad de género q promueva la inclusión y apoyo a jóvenes y todos los sectores poblacionales, efectiva de las comunidades y los actores presentes en el municipio, como protagonistas principales en la solución de sus problemas y promoción de su propio desarrollo. La Municipalidad de Verapaz ha trabajado en la definición de estrategias orientadas a desarrollar una gestión del Gobierno Municipal y de las comunidades en su conjunto, buscando con ello garantizar un desarrollo sostenible para el municipio.

La elaboración del Plan de Participación ciudadana 2019 - 2021, es un instrumento fundamentado en los principios de eficiencia para alcanzar la equidad Social, desarrollar la Economía y lograr la Auto sostenibilidad ambiental e institucional del desarrollo local, que señala en forma integral la gestión municipal, la estrategia para generar acceso equitativo a la educación, salud, trabajo, servicios básicos, a la población fortaleciendo el poder de decisión y la distribución de beneficios, de crecimiento y de justicia social. En ese sentido la elaboración del Plan de Participación ciudadana, se orienta a la creación de acciones con estrategias definidas que orientan y sirven de base para la toma de decisiones, técnica, políticas, financieras, sociales, presupuestaria, etc. en las acciones, proyectos y programas estratégicos de Verapaz. El Plan de participación ciudadana, hará de nuestro municipio de Verapaz, un municipio a la vanguardia del desarrollo integral para la población beneficiada como, instrumento orientador de sus actividades en gestión, realizando acciones coordinadas y concertadas en función de alcanzar su Visión y por ende el desarrollo de sus comunidades.

## HISTORIA DEL MUNICIPIO DE VERAPAZ.

El municipio de Verapaz tiene su origen en la Hacienda Aquí quisquilló. Según Jorge Lardé y Larín: Aquí quisquilló es un vocablo náhuatl que proviene de las raíces a, at = agua, río; quisquishqui = que es una variante de quequeshque, nombre de una mata de flora tropical; y/o, cuyuc = cueva, agujero, hoyo. Significa por lo tanto: “Cueva de quequeshques y aguas” o “Agujero de quequeshques de agua”. En la actualidad se maneja que aquí quisquillo que deriva del vocablo “Akiski” que significa “EL CARRETE”.

El municipio de Verapaz fue fundado en las postrimerías de la época federal (al final de la época federal). Don Guillermo Dawson (1890) dice que: “Fue erigido en pueblo en 1838” y lo confirma Don Julián Escoto, “Confiriéndole el título de pueblo en 1838”. En la ley de 18 de febrero de 1841 ya aparece constituyendo uno de los cantones electorales en que se dividió El Salvador. Desde su fundación ha pertenecido al Departamento de San Vicente.

El origen etimológico del vocablo Verapaz lo encontramos por composición semántica de los sustantivos: Vera “AL LADO PROXIMO” O “A LA ORILLA” y Paz “TRANQUILIDAD Y SOSIEGO”, esta palabra fue creada por el sacerdote español Fray Bartolomé de las Casas, él le puso ese nombre a su empresa de colonización y evangelización de los indios quichés de Guatemala, especialmente en la etnia de los Rabinal, que era considerada una zona bélica. Por analogía deducimos que el vocablo fue traído por los sacerdotes que vinieron a ésta zona y bautizaron con ese nombre a este municipio. Durante la administración del mariscal de campo Don Santiago González y por decreto legislativo de 20 de enero de 1872 se otorgó el título de Villa al pueblo de Verapaz. Esta distinción fue solicitada por el cuerpo Municipal de dicha población y aprobada por la Cámara Legislativa, en vista del número de la población y el 20 de noviembre de 1999 se le entregó el título de Ciudad, bajo la administración del señor Alcalde Froilán Orlando Paredes.

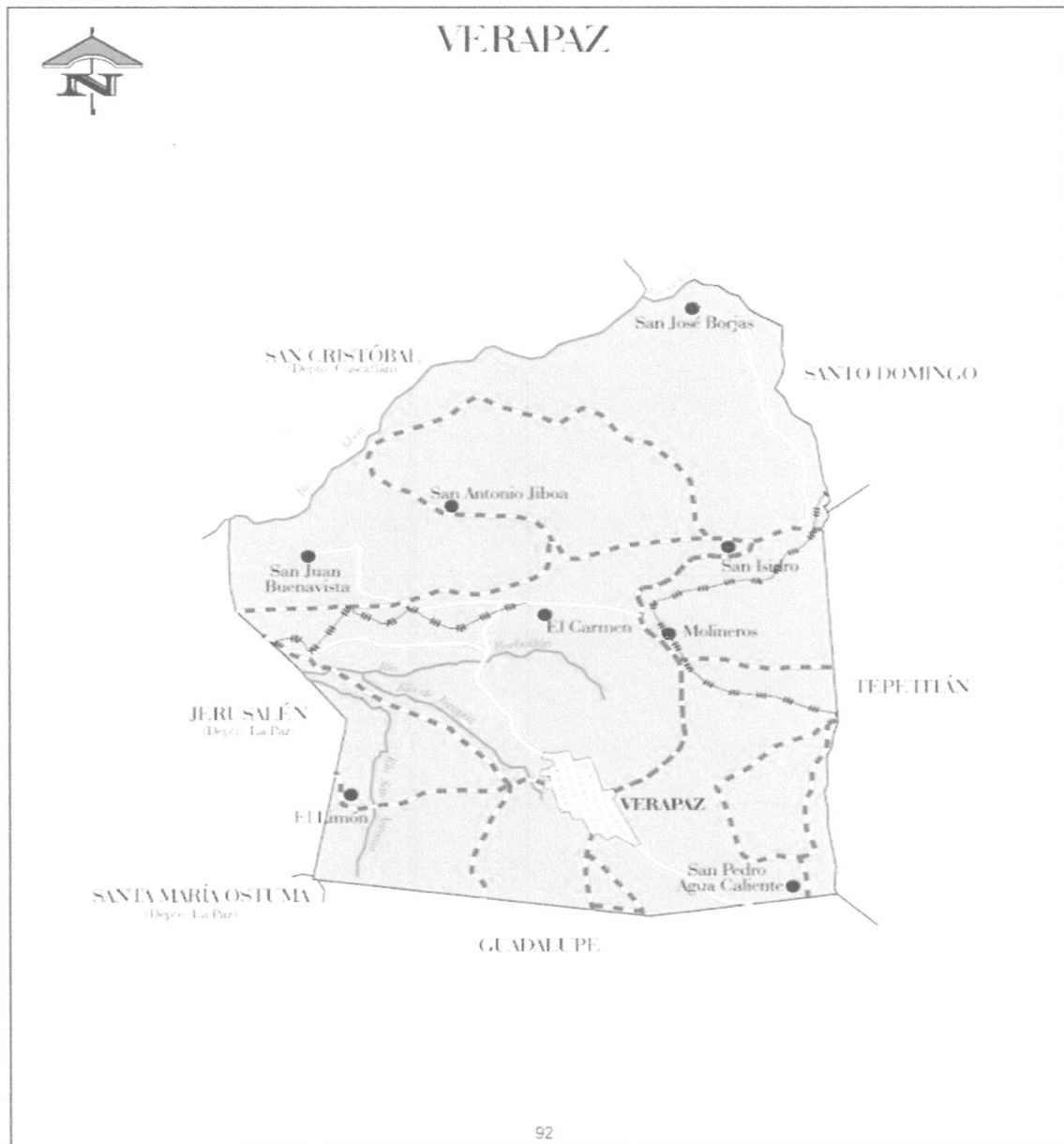

El municipio de Verapaz, está localizado geográficamente en el Departamento de San Vicente, limita al Norte con San Cristóbal (Depto. de Cuscatlán) y Santo Domingo; al Este con Tepetitán; Al Sur con Guadalupe (Depto. De San Vicente) y al Oeste con Jerusalén (Depto. de La Paz). Se encuentra ubicado entre las coordenadas geográficas de 13°41'23" LN (Extremo septentrional) y 13°37'56" LN (Extremo meridional). 88°51'03" LWG (Extremo oriental) y 88°54'03" LWG (Extremo occidental). El municipio cuenta con una extensión territorial de 24.31 Km<sup>2</sup> dividiéndose en 0.68 Km<sup>2</sup> para el área urbana y 23.63 Km<sup>2</sup> para el área rural, situada a 610 mts sobre el nivel del mar con una distancia a San Salvador de 56.5 Km. y con un monto pluvial anual que oscila entre 1800 y 2000 mm.

## MEDIO AMBIENTE

El clima del municipio es cálido; el cual pertenece al tipo de tierra caliente ya que presenta una temperatura promedio de 26° C, en la actualidad algunos de los factores que existen y que modifican el clima es el avance de la población humana, la progresiva tala de árboles y la quema de tierras para la preparación de los cultivos. Además en la época de la producción de la caña de azúcar existen muchas quemadas de cañales.

**HIDROGRAFIA** El municipio es regado por los ríos Jiboa, Borbollón, de Verapaz, San Antonio; las quebradas Secas, Piedras Pachas, El callejón, La Quebradona, El Zapote, Infiernillo, El Pedrero, Panteón Viejo, El Puente, El Chorrerón, El Riíto, En medio, El Sincuyo, El Salto, El Morro, El Obraje, el Chapetón, Mano de León y Las Borja.

**OROGRAFÍA:** Este municipio carece de elementos orográficos importantes y presenta como único rasgo orográfico la Loma de Bedega, situada a 2.8 km al N de la ciudad de Verapaz y las estribaciones del Volcán de San Vicente “CHICHONTEPEC”

**FLORA:** La flora constituye bosques húmedos subtropicales. Las especies arboledas más notables son: Cedro, Copinol, Ceiba, Cortés Negro, Chaparro, Nance, Roble, Morro, Palmeras, Maquilishuat y otros.

**FAUNA:** Este municipio posee un gran número de animales como: Iguana, cusuco, conejo, zorrillo, mapache, ardilla, cotuza, taltuza, tacuazín, gato montés, comadreja, torgos, chiltota, senzontle, pijullo, chillo, tordo, gavilán y otros.

**RECURSOS Y SERVICIOS DE LA COMUNIDAD PERIODICOS:** En el municipio de Verapaz circulan diariamente los siguientes periódicos: La Prensa Gráfica, el Mas y el Diario de Hoy. El Gráfico. En 1970 se modernizaron las telecomunicaciones con la introducción del Teléfono y existe telefonía celular en un 90% de los habitantes, la calidad de servicio es buena.

**TRANSPORTES** El municipio de Verapaz se une por carretera asfaltada con las poblaciones de Guadalupe, Tepetitán, y San Cayetano Istepeque y con Jerusalén con una calle de tierra nivelada, un ramal enlaza el municipio con la carretera panamericana, la cual fue pavimentada en el año 2002 por el Concejo Municipal; además cantones y caseríos se enlazan por caminos vecinales a la cabecera municipal.

El servicio de transporte es el siguiente: Ruta sede no hay, solo ruta de pueblos y cantones afines a Verapaz. Rutas:

160 A: San Pedro Nonualco, Guadalupe, Verapaz, Nuevo Tepetitán, San Vicente.

160B: San Vicente, San Cayetano Istepeque, Nuevo, Tepetitán. Verapaz, Guadalupe.

178: San Vicente, Verapaz, Guadalupe.

178ª: San Emigdio, Verapaz, San Vicente.

191: Mercedes La Ceiba, Jerusalén, Verapaz, Tepetitán, San Cayetano Istepeque, San Vicente.

500 A: Mercedes La Ceiba, Jerusalén, Verapaz, Cojutepeque. 501: Guadalupe, Verapaz, San Salvador. 501A: Verapaz, Tepetitán y San Salvador. 501B: Mercedes La Ceiba, Jerusalén, Verapaz, San Salvador.

**CORREO:** del municipio de Verapaz cuenta con dos empleados los cuales son: Una Cartera y el administrador de oficina.

**AGUA POTABLE** El servicio de agua potable fue introducida por la empresa estatal “Obras Hidráulicas” en 1953. La Administración de Acueductos y Alcantarillados (ANDA), mejoró el servicio, poniendo cañerías en los años 1963 y 1964, el agua es tomada de la fuente del río “San Antonio”. La cual no la poseen todas las personas del municipio de Verapaz, ya que en el área rural no alcanza a dar cobertura a un nuevo proyecto, teniendo las personas que acudir a diferentes medios entre ellos: Ríos, Posos, Chorros Públicos y otros.

**MAPA SUSCEPTIBILIDAD A DESLIZAMIENTOS Y LAHARES  
MUNICIPIO DE VERAPAZ, DPTO. SAN VICENTE**

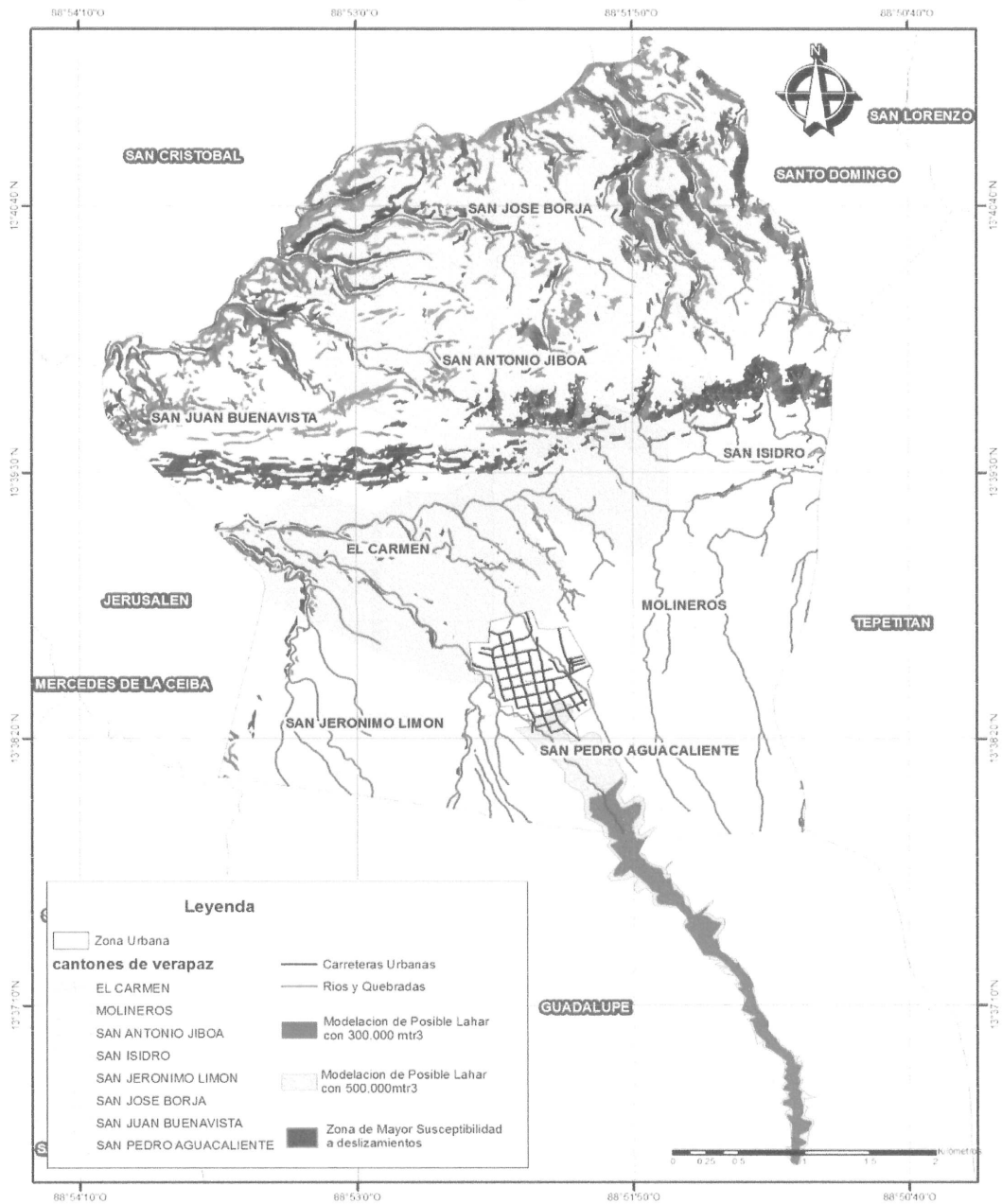

El Municipio de Verapaz ha experimentado muchas tragedias naturales desde su creación como pueblo. Algunas tragedias que más han impactado por su magnitud destructiva son las que se mencionan a continuación:

El día 13 de octubre del año 1913 ocurrió el primer deslave del volcán Chichontepec, este deslave destruyó buena parte de la zona sur de Verapaz.



El segundo deslave del volcán Chichontepec ocurrió en el año 1934, en esta ocasión quedó destruida parte del cantón San Pedro Agua Caliente.

El día sábado 13 de enero del año 2001, a las 11:35 a.m. sucedió lo menos esperado, un sismo de magnitud 7.6 grados en la escala de Ritche sacudió el país entero El municipio de Verapaz, se vio afectado ya que a causa de este terremoto resultaron dañadas la mayoría de viviendas, esto causó alarma en las personas y las obligó a deshabitar sus viviendas, especialmente aquellas que vivían en casas de adobe, que resultaron ser las más vulnerables ante tal movimiento sísmico.

Luego del primer terremoto como es normal siguen habiendo otros movimientos sísmicos de menor magnitud los cuales son llamados “Réplicas”. A un mes de ocurrido el primer terremoto a las 8:30 a.m. del día martes 13 de febrero del año 2001 ocurre un segundo terremoto que según informe del Comité de Emergencias Nacional (COEN) fue de 6.9 grados en la escala de Ritche, este fue suficiente para destruir en su totalidad las viviendas que habían sido dañadas por el primero. Fueron 28 personas las fallecidas en el municipio a consecuencia del mismo y muchas quedaron golpeadas por lo que se trasladaron de inmediato a la Unidad de Salud de Verapaz, y otras al Hospital “Santa Gertrudis” de San Vicente. El 13 de febrero de 2001 el municipio se encontraba de luto por lo que fue designado a nivel nacional como uno de los municipios “SÍMBOLO DEL TERREMOTO”.

El día sábado 15 de Septiembre del año 2001 ocurrió un deslave del volcán Chichontepec, afortunada mente no hubieron víctimas humanas que lamentar en este municipio; pero las personas se vieron sorprendidas ya que las quebradas se llenaron de agua con lodo.

El día 8 de Noviembre de 2009 durante la tormenta IDA ocurrió un deslizamiento de tierra y lodo proveniente del Volcán Chichontepec, que dejó destruidas 64 viviendas, dañó 37 viviendas, fallecidos 20 personas y desaparecieron 2. En esta ocasión las personas afectadas vivían en los Barrios Mercedes, Barrio El Calvario y Colonia San Antonio; la Unidad de Salud se encontraba ubicada en el Barrio Mercedes quedando completamente destruida, provisionalmente fue ubicada en el terreno de una Molienda en las afueras de la población, y posteriormente ubicada provisionalmente en el local de la Casa Comunal del municipio desde el año 2010 hasta finales del 2011.

#### UNIDAD DE SALUD.

El municipio de Verapaz cuenta con una Unidad comunitaria de Salud Familiar Especializada la cual fue inaugurada el 2 de febrero de 2012, situada en la Col. Salamanca, además cuenta con 3 Equipos comunitarios de Salud Familiar: 2 de ellos ubicados en el área rural (Cantón El Carmen y Cantón San Isidro), y el tercero ubicado en la sede de la Unidad Especializada. Se cuenta con Servicio de FOSALUD (fines de semana y días festivos 8 horas diarias).

**BASURAS:** En el municipio de Verapaz donde hay actividad humana, existen desechos los cuales son recolectados por un camión pagado por la Alcaldía Municipal los cuales son trasladados a la planta de MIDES, ubicada en San Isidro Cabañas, además se considera que el promedio de basura que una persona produce diariamente es de cinco libras.

**ALUMBRADO ELECTRICO:** El alumbrado eléctrico, tanto público como privado fue introducido por la empresa canadiense Canadian Power and Light a través de la Compañía de Alumbrado Eléctrico de El Salvador (CAESS). El 16 de mayo de 1966, se hizo la conexión en la Alcaldía Municipal de Verapaz, actualmente la mayoría de las personas del municipio cuenta con energía eléctrica, excepto aquellas que son de más bajo recurso económico o a causa de los terremotos, y también en aquellos lugares en la cual no alcanza a cubrirse con los proyectos realizados por el gobierno, la Alcaldía u otra Institución.

**CEMENTERIO:** El cementerio general está ubicado al este del municipio de Verapaz, la primera parte del muro del Cementerio General se empezó a construir el 29 de mayo de 1962, con dinero donado por la señorita JUANITA PRIETO, los trabajos se suspendieron el 31 de agosto de ese mismo año. La obra fue terminada en la administración municipal del señor LUIS ROGELIO MARINERO. A todas las personas de los cantones, caseríos y colonias que se les mueren familiares vienen a este cementerio a enterrarlos, Mantenimiento del cementerio, Construcción del tapial, 10 En el año 2014 se adquirió un nuevo terreno frente al actual cementerio para contar con más espacio para poder sepultar a los difuntos del municipio.

**INDUSTRIAS** La industria es una de las fuentes que han generado trabajo a la gente y el mantenimiento de algunos propietarios del municipio. Hay una industria que es artesanal de producción de panela, que se conoce tradicionalmente como molienda, por lo menos se tienen unas 13 moliendas, en todo el municipio divididas de la siguiente manera. Para el área urbana hay 3 moliendas y para el área rural hay 10 moliendas, todas estas están funcionando actualmente lo que es típico del municipio. Por otra parte hay molinos en donde se procesan cereales tales como maíz, arroz, cacao, frijoles, etc. Pero en sí, no hay molinos fuertes.

**RELIGIÓN:** En el municipio se profesan las religiones católicas y evangélicas; existen mucha religiosidad en las personas del lugar. En Verapaz se cuentan con los templos siguientes: Templo Católico Parroquial, Templo Evangélico de las Asambleas de Dios Getsemaní, Templo Amigos de Israel y Templo del 7º. Entre otras.

## LA EDUCACIÓN

En un principio en el municipio de Verapaz, existió una escuela del cual no se tiene conocimiento de la fecha exacta en que se fundó, más sin embargo se la logrado recabar información por medio de algunas personas del municipio como las señoras María

Betzabé Abarca, de 77 años de edad, y doña Luz Hortensia Ramírez de Molina, de 72 años de edad, quienes comentan que aproximadamente en el año 1935 se comenzó a impartir clases en Verapaz y que no se impartían clases por grados ni por cursos sino que únicamente se trabajaba con un libro llamado “MANTILLA” (Libro de Lectura). La primera profesora que impartió clase fue la señora **Elvira Bolaños**, quien enseñaba a los alumnos a leer y a escribir. Luego años más tardes se crearon dos tipos de escuelas como los fueron: La Escuela de Varones y Escuela de Hembras, esta última se llamó Escuela Santa Elena; además cabe mencionar que estas escuelas no tenían local propio por lo que funcionaba en casas particulares, así por ejemplo la escuela de varones funcionaban en casa de la familia Alfaro. Aproximadamente en el año 1942 se comenzó a atender los grados de 1º. A 6º. Es decir dos cursos, cada curso comprendía tres grados y se atendían juntos tanto las hembras como los varones, en este tiempo la escuela se llamó “ESCUELA URBANA MIXTA DE VERAPAZ”. Fue el 29 de mayo de 1947 cuando las autoridades del municipio y padres definidos envían una carta de solicitud al ministro de Cultura Popular pidiendo que dicha escuela pueda ser bautizada con el nombre de “NORBERTO MARROQUIN” en memoria de alguien que fue ejemplo incomparable, nos referimos al Presbítero Marroquín. La resolución a dicha petición fue tomada bajo el acuerdo No. 1039 de fecha 17 de junio de 1947 y publicada en el diario oficial No. 135 del tomo 130. Donde se autorizaba que el Centro Educativo se llamará “ESCUELA URBANA MIXTA NORBERTO MARROQUÍN”. La nota de resolución a la petición fue enviada al señor Director de la Escuela Urbana Mixta Prof. Santiago Montano Díaz el 18 de julio de 1947, razón por la cual dicha escuela fue bautizada el 19 de septiembre del mismo año. En el año 1962 se implementó una sección de educación media, el cual fue llamado el Plan Básico. En 1966 se inició en la escuela atendiendo Parvularia (kínder garten), y en 1969 la escuela pasó a llamarse “ESCUELA URBANA MIXTA UNIFICADA NORBERTO MARROQUIN”. En 1996 como producto de una reforma educativa y por decreto dejó de llamarse “ESCUELA URBANA MIXTA UNIFICADA NORBERTO MARROQUÍN” y pasó a llamarse “CENTRO ESCOLAR NORBERTO MARROQUIN”. ESCUELA PARVULARIA En vista de la necesidad por atender a los niños y niñas en edad preescolar, se hizo en el municipio un censo a nivel Parvularia y se creó una sección sabatina anexa a la Escuela Urbana Mixta Norberto Marroquín en el año 1965. pero esta sección no tuvo el éxito esperado razón por la cual se suspendió en el año 1966 y fue así como este año las maestras de la escuela Norberto Marroquín fueron destacadas a la Parvularia hasta el año 1989. En 1990 fue inaugurada la Escuela Parvularia de Verapaz, mismo que fue donada por la municipalidad.

INSTITUTO NACIONAL El Instituto Nacional de Verapaz comenzó a funcionar el 30 de enero de 1981 anexo a la Escuela Urbana Mixta Unificada Norberto Marroquín con la modalidad de Bachillerato en Comercio y Administración opción “Contador”. El primer Director del instituto fue el profesor José Luís Hernández, años más tardes se crea la opción Secretariado. Desde 1985 hasta 1989 el instituto funcionó en casa del Lic. Saúl García. En 1990 el Instituto comenzó a funcionar en local propio donado por Monseñor

Antonio Cubías Contreras y el edificio fue construido bajo la responsabilidad de CONARA. En 1996 como producto de una reforma educativa el Instituto implementa dos tipos de bachillerato como lo son: Bachillerato General y Técnico, el general consta de dos años de estudio y el Técnico de tres años, este último con las opciones de Contador y Secretariado, en el año 2002 implementa el bachillerato en Salud. En el municipio se encuentran algunas instituciones educativas, que ayudan a las personas a incorporarse a la sociedad y estos son: Guarderías, Centros Escolares y Bachillerato, Educación a distancia. Las guarderías se hacen necesarias para que las madres de familias puedan trabajar y ayudar en las necesidades del hogar, aunque en el municipio solo existen tres una en el casco urbano, otro en el cantón Molineros y el tercero en el caserío Nuevo Oriente.

Tipos de carreteras, calles o avenidas: Sus calles son empedradas, de tierra, pavimentadas y asfaltadas. Áreas verdes y campos de juego: El municipio de Verapaz posee un área verde localizada en la Colonia Salamanca. Cuenta con dos canchas de fútbol las cuales están ubicadas en el Barrio El Calvario una y la más nueva en la colonia San José. Además cuenta con una cancha de básquetbol en el Parque Central, Por otra parte cuenta con canchas de futbol propias de la municipalidad en los siguientes cantones: El Carmen, San Antonio Jiboa y Caserío Nuevo Oriente.

## ESTRATEGIA DE DESARROLLO INSTITUCIONAL.

### CONCEJO MUNICIPAL 2018-2021.

Alcalde:	<b>José Francisco Domínguez Reyes</b>
síndico :	<b>Fidel Antonio Barahona Díaz</b>
<b>REGIDORES PROPIETARIOS</b>	
1° Regidora Propietaria:	<b>Claribel Emperatriz Meléndez</b>
2° Regidora Propietaria:	<b>Miriam Maricela Ramos</b>
3° Regidora Propietaria:	<b>José Antonio Hernández Rodríguez</b>
4° Regidora Propietaria:	<b>Elba Morena Olivar de Villalta</b>
<b>REGIDORES SUPLENTES</b>	
1° Regidora Suplente:	<b>Santos Vicente Barahona Chávez ,</b>
2° Regidora Suplente:	<b>Gertrudis del Carmen Duran de Quintanilla</b>
3° Regidora Suplente:	<b>Eliseo Santana Marinero</b>
4° Regidora Suplente:	<b>Mayra Yessenia Chávez Villalobos</b>

## **VISIÓN:**

Llegar a ser un municipio modelo en el desarrollo social, productivo, organizado, generador de oportunidades con equidad de género, sólido prestigio en todas sus áreas, logrando una población con desarrollo integral, sostenible y sustentable.

## **MISIÓN.**

Somos una municipalidad comprometida con la participación ciudadana, dispuesta a mantener el desarrollo local, basado en el trabajo honesto y transparente para dar un servicio de calidad con eficiencia y eficacia, que garantice el sostenimiento del desarrollo económico y social de los habitantes de Verapaz.

## INSTITUCIONES ALIADAS CON LA MUNICIPALIDAD

- Fundación Educo
- FISDL (Comunidades Solidarias)
- PRE – PAZ (Ministerio de Justicia)
- CONAMYPE
- Ciudad Mujer
- ISDEMU
- MSM
- Universidades (Universidad Tecnológica de El Salvador, Universidad de El Salvador, Universidad Evangélica y Universidad Panamericana).
- P.NC
- JUZGADO
- CORREOS
- ADESCOS
- Grupos de jóvenes
- Grupos de Mujeres
- MINED
- MINSAL
- MAG
- Empresa privada

### **Objetivo General**

Mejorar la capacidad de la Municipalidad de Verapaz siendo más eficiente y eficaz , con un enfoque de desarrollo económico sostenible, contemplando la inclusión de los grupos vulnerables, vínculos comunitarios e interinstitucionales en relación a los objetivos plasmados en el Plan de Estratégico Municipal con el fin de mejorar las condiciones de vida de los pobladores del Municipio.

### **Objetivos estratégicos a desarrollar:**

- Vigilar y promover avances en materia de igualdad sustantiva de las mujeres, jóvenes, niños/as y adultos mayores enfocados en la oportunidad de desarrollo integral para todos los sectores.
- Vigilar y promover el acceso de los habitantes del municipio de Verapaz de los servicios básicos y mejorar su calidad de vida.
- Brindar atención integral y especializada a los principales problemas de los habitantes del municipio de Verapaz.
- Mejorar el acceso de los habitantes mejorando las calles y caminos vecinales con el fin de mejorar la calidad de vida.

### **MARCO NORMATIVO DE LA ALCALDÍA MUNICIPAL DE VERAPAZ.**

- El Código Municipal el cual da facultades legales a las municipalidades para poder tener autonomía en el territorio a la cual pertenece, así como las tomas de decisiones de forma autónomas.
- La Constitución de la Republica
- Leyes secundarias que regulen a los municipios.



## DIAGNOSTICO SITUACIONAL.

El diagnostico situacional de la Alcaldía municipal de Verapaz se realizó por medio de talleres de trabajo con equipos multidisciplinarios utilizando tres metodologías de investigación:

Primera, para identificar el problema, las causa y efectos de la situación actual se utilizó el análisis del árbol del problema y objetivos. Esta metodología parte en una situación que puede considerarse negativa o de insatisfacción. La cual no puede ser resuelta de forma autónoma o separada por la Alcaldía, sin una visión en conjunto de las causales de dicha situación y de los efectos que esta tiene. Dicha idea contribuye a desarrollar ideas creativa para identificar los problemas que acogen a la comunidades, y organizar la información obtenida generando un modelo de las causales que lo explican, se considera el tronco del árbol problema el central, las raíces y las ramas los efectos que esta tienen en las comunidades.

Una vez identificados los problemas, las causas y efectos derivados, estos se trasforman en situaciones positivas, las cual sirven para abordar las posibles soluciones a los problemas.

La segunda metodología utilizada fue el análisis de los interno y del entorno la cual identifican los factores sobre los cuales, la Alcaldía se verá influenciada directamente, se basa en analizar el marco ambiente de todos aquellos factores que influyen de forma directa en la institución el cual se realizó desde los recursos y limitantes de la institución.

La tercera metodología utilizada fue el análisis del FODA como herramienta para identificar la relación existente entre las fortalezas y oportunidades visualizándolas frente a las debilidades y amenazas con el objetivo de tomar decisiones oportunas, estratégicas y mejorar el funcionamiento de la Alcaldías y así poder lograr el cumplimiento de los objetivos y metas establecidos para mejorar las condiciones de vida de la población.

## ANALISIS DEL FODA.

El análisis del FODA y basándonos en la matriz resultante que se expone en el apartado siguiente se realizó en un ambiente interno dentro del municipio en consulta de los 8 cantones del municipio y 3 colonias y 3 barrios con un promedio de 200 personas entre niños/as, jóvenes, mujeres y adultos mayores, así como todas las organizaciones del Municipio, con el razonamiento de la interrelación de las Fortalezas y las debilidades con las estrategias (proyectos) a utilizar para maximizar beneficios y minimizar o eliminar deficiencias buscando la Alcaldía maximizar sus recursos y de esta manera poder cumplir los objetivos y metas establecidas dando como resultado las siguientes matriz del área rural, urbano e institucional.

**FODA DEL CASCO URBANO.**

<b>FORTALEZA</b>	<b>OPORTUNIDADES</b>
<ul style="list-style-type: none"> <li>➤ Casa de la mujer, casa de la juventud y casa de la niñez.</li> <li>➤ Transporte excelente.</li> <li>➤ Servicios de salud básicos completos.</li> <li>➤ P.N.C</li> <li>➤ JUZGADO</li> <li>➤ Iglesias católica y evangélica</li> <li>➤ Parque súper amplio y en buen estado.</li> <li>➤ Calles pavimentadas en un 70%.</li> <li>➤ Se cuenta con educación desde kínder hasta bachillerato en buen estado.</li> <li>➤ Centro de atención infantil.</li> <li>➤ Se trabaja de la mano con todas las instituciones de gobierno locales en el municipio.</li> <li>➤ Canchas de futbol</li> <li>➤ Correo</li> <li>➤ Comité de derecho local</li> <li>➤ Alcaldía.</li> </ul>	<ul style="list-style-type: none"> <li>➤ Fundación SEENART</li> <li>➤ Fundación EDUCO.</li> <li>➤ Organización en vía de legalización.</li> <li>➤ Gestión de viviendas dignas.</li> <li>➤ Universidades.</li> <li>➤ Empresa privada</li> <li>➤ Turismo</li> <li>➤ Talleres Profesionales.</li> <li>➤ Emprendedurismo.</li> </ul>
<b>DEBILIDADES</b>	<b>AMENAZAS</b>
<ul style="list-style-type: none"> <li>➤ La no regulación de ventas de cervezas.</li> <li>➤ Falta de trabajo</li> <li>➤ Falta de apoyo al adulto mayor</li> <li>➤ Falta de apoyo a madres cuidadoras del C.A.I</li> <li>➤ Falta de ambulancias</li> <li>➤ Falta de un mercado.</li> <li>➤ Basureros a cielo abierto</li> <li>➤ Mejor organización en la cancha de futbol</li> <li>➤ No existen tuberías de aguas grises y negras.</li> <li>➤ Personas sin viviendas propias.</li> </ul>	<ul style="list-style-type: none"> <li>➤ El volcán</li> <li>➤ Personas de otros lugares</li> <li>➤ Trafico de drogas</li> <li>➤ Presencia de personas extrañas en el municipio por ser un municipio de paso.</li> <li>➤ Quema de cañales</li> <li>➤ El madurativo de cañales</li> <li>➤ Contaminación de ríos.</li> </ul>

### FODA DEL AREA RURAL.

FORTALEZA	OPORTUNIDADES
<ul style="list-style-type: none"> <li>➤ ADESCOS ( Asociaciones de desarrollo comunal)</li> <li>➤ Iglesias evangélicas y católicas.</li> <li>➤ Luz eléctrica al 90 %</li> <li>➤ Libres de violencia.</li> <li>➤ Canchas de futbol</li> <li>➤ Escuelas</li> <li>➤ Dispensario medico</li> <li>➤ Ríos</li> <li>➤ Puesto policial</li> </ul>	<ul style="list-style-type: none"> <li>➤ Electricidad casi en toda el área rural</li> <li>➤ Apoyo de ONG e Instituciones de estado ( PREPAZ, FUNDACION EDUCO, MAG entre otros)</li> <li>➤ Apoyo de microcréditos y proyectos de emprendedurismo ( A.S.E.I Y Credi Campos )</li> </ul>
DEBILIDADES	AMENAZAS
<ul style="list-style-type: none"> <li>➤ Calles de Acceso a los cantones todas en muy mal estado especialmente la que conduce de San Isidro San Juan pasando por el Carmen y Jiboa.</li> <li>➤ Basureros al aire libre</li> <li>➤ Falta de iluminación en las principales calles del área rural.</li> <li>➤ Transporte público en mal estado</li> <li>➤ Viviendas en mal estado (se vive en champas desde los terremotos de 2001 y ya están en mal estado y en molineros el 60% de la población vive en las líneas férreas.)</li> <li>➤ Poca presencia de parte de la municipalidad especialmente en el seguimiento a las diferentes organizaciones como ADESCO.</li> <li>➤ Falta de apoyo a los sectores más vulnerables como Niñez, adolescentes jóvenes, mujeres y adultos mayores.</li> <li>➤ Los Centros de Bienestar Infantil no tienen terreno propio.</li> <li>➤ Obras de mitigación en las quebradas y ríos no se han realizado.</li> <li>➤ Falta de oportunidades de trabajo para los jóvenes y las madres solteras.</li> </ul>	<ul style="list-style-type: none"> <li>➤ Poca presencia y mala coordinación con promotores de salud</li> <li>➤ Falta de asistencia técnica para los agricultores.</li> <li>➤ Falta de oportunidades para la juventud</li> <li>➤ Vandalismo</li> <li>➤ Falta de energía eléctrica en dispensarios médicos.</li> <li>➤ Presencia de personas extrañas en el municipio por ser un municipio de paso.</li> <li>➤ Quema de cañales</li> <li>➤ El madurativo de cañales</li> <li>➤ Contaminación de ríos.</li> </ul>

## FODA INSTITUCIONAL.

FORTALEZAS	OPORTUNIDADES	DEBILIDADES	AMENAZAS
Personal con experiencia laboral.	Capacitación en diferentes áreas de personal.	Falta de comunicación y coordinación entre unidades y la población.	Polarización política.
Buenas instalaciones de atención al público.	Alianzas con universidades en apoyo técnico a las distintas unidades de las Alcaldía.	Falta de conocimiento de funciones en las distintas áreas de la alcaldía.	Estrés por exceso de carga laboral.
Herramientas y equipo adecuados para la realización de proyectos.	Buena organización en las comunidades.	Actualización y socialización de manual descriptor de puestos y organigrama institucional.	Retraso en la entrega de FODES en las fechas establecidas.
Amplio personal.		Sobrecarga de funciones en algunos empleados.	Retiro de apoyo de algunas instituciones por cambio de administración.
Cuentan con centros de atención a sectores vulnerable.		Definición de manera formal las líneas de mando	
Buena comunicación con los actores locales.		Poco espacio físico en algunas áreas.	
Buena cobertura de servicios prestados a la población contribuyentes.		Falta de equipo de oficina en el área trabajo.	
		Falta de uniformes de trabajos.	
		Falta de apoyo y solidaridad entre los compañeros.	
		Mala imagen por falta de limpieza.	
		Poca motivación al personal.	
		Clima organizacional deficiente.	
		Deficiencia de trabajo en algunas áreas.	
		Mala distribución del FODES.	

**ESTRATEGIA PARA DAR SEGUIMIENTO AL FODA.**

<b>APROVECHAR</b>	<b>PONTENCIAR</b>	<b>DISMINUIR</b>	<b>CONTRARESTAR</b>
Aprovechar el conocimiento del personal y colocarlos en donde mejor se puedan desempeñar.	Establecer un plan anual de capacitación de personal.	Estableciendo métodos y creando canales formales de comunicación.	Hacer las funciones y trabajos sin mezcla de ideología política.
Compartir conocimiento entre los empleados.	Crear plan de becas con las universidades.	Notificar o informar a los empleados los manuales de descripción de funciones actualizados de manera formal.	Buscar fuentes de financiamiento alternativas para ejecutar proyectos.
Utilizar los recursos y equipos para poder informar a la población.	Gestionar de manera conjunta proyectos de beneficios a las comunidades.	Hacer estudios de funciones de cada área y distribuir personal.	Buscar otras instituciones de apoyo al municipio.
Readecuar los espacios de las unidades.		Mejor equipamiento en las unidades.	

**MATRIZ DE PROBLEMAS.**

<b>PROBLEMA</b>	<b>CAUSA</b>	<b>SOLUCIÓN</b>	<b>INSTITUCIONES DE APOYO</b>
Dependencia del FODES	No tener fuentes de financiamiento alternativas.	Cumplir métodos de cobros de tasas municipales.  Crear ley de impuesto.	ONG, Asamblea legislativa, COMURES E ISDEM
Falta de conocimiento de las funciones de cada unidad.	Desactualización de manuales	Actualizarlo y socializarlos de manera formal.	COMURES E ISDEM

Sobre la base de los resultados del diagnóstico, se procedió a realizar un análisis estratégico, utilizando la herramienta FODA con el propósito de sistematizar la situación de las comunidades e institucional actual, develar problemas y áreas de oportunidad, facilitar la identificación de barreras, que interfieren en el pleno aprovechamiento de la capacidad de gestión institucional y para el diseño de estrategias que aborden los riesgos identificados y faciliten la toma de decisiones institucionales para el logro de los objetivos trazados.

El análisis del diagnóstico se realizó para el diseño de estrategias se llevó a cabo bajo el siguiente esquema metodológico, y bajo el parámetro de potenciar las fortalezas, aprovechar las oportunidades, abordar las debilidades y gestionar las amenazas. El diseño de las estrategias institucionales se realizó tomando en cuenta los criterios de vinculación y análisis del problema con un enfoque sistémico que refleja las diferentes variables que impactan en el quehacer institucional y sobre la base de un cuidadoso análisis de la capacidad de gestión institucional para el logro de los objetivos trazados para el quinquenio.

Como parte del análisis de las estrategias institucionales se incluyó la evaluación de los riesgos, con el propósito de determinar aquellos que por su alta probabilidad de impacto potencial constituyan una alta amenaza para el logro de los objetivos institucionales, para lo cual se establecerá en el sistema de M&E un mecanismo que le permita a cada jefatura de unidad, monitorear y controlar los riesgos potenciales.

### **Matriz de Planificación Estratégica**

La Matriz de Planificación Estratégica contiene y define los Ejes de acción a través de los cuales la Alcaldía Municipal de Verapaz transitará los próximos 3 años, para materializar los objetivos planteados. Así mismo se plasman los resultados establecidos, los indicadores que se asocian a todos y cada uno de los resultados, las acciones institucionales que concretan dichos resultados y finalmente, las unidades organizativas encargadas de la implementación de las acciones y los periodos de tiempo que se han establecido.

Trabajando en 4 ejes principales los cuales son:

- 1-Desarrollo en infraestructura.**
- 2-Mejoramiento del Medio Ambiente**
- 3-Seguridad Alimentaria.**
- 4- Desarrollo Social, Cultural y Recreativo.**

PLAN ESTRATEGICO DE PARTICIPACION CIUDADANA 2019-2021

EJE	OBJETIVO	PROYECTO	RECURSOS	FUENTE DE FINANCIAMIENTO	INDICADOR	RESPONSABLES DE LA ACCION	Año
DESARROLLO EN INFRAESTRUCTURA.	Mejorar las condiciones de las instalaciones educativas de los Niños/as y jóvenes en los Centros Escolares.	Reparación de Centros Escolares y Centros de Atención Infantil (C.A.I) que necesiten reparación en el Municipio.	Financieros, Humanos y administrativos.	FODES y gestión con el Ministerio de Educación (MINED)	Centros Escolares y C.A.I reparados.	UACI, Encargado de Proyectos y Concejo Municipal.	2019 y 2020
	Ampliar y ordenar el Cementerio Municipal para poder tener un espacio digno donde puedan descansar las personas fallecidas del Municipio.	Ampliación del Cementerio Municipal.	Financieros, Humanos y administrativos.	FODES y gestión con la empresa Privada.	Compra de terreno y Construcción de Cementerio	UACI, Encargado de Proyectos y Concejo Municipal.	2020
	Dar un espacio digno donde las personas de escasos recursos puedan tener un espacio donde puedan vivir dignamente mejorando la calidad de vida.	Compra de Terreno para personas que no poseen Vivienda Propia.	Financieros, Humanos y administrativos.	FODES Y gestión con el Gobierno Central.	Compra de terreno.	UACI, Encargado de Proyectos y Concejo Municipal.	2020
	Mejorar el acceso de la población contribuyendo al desarrollo de las comunidades y mejorando las condiciones de vida de la población.	1 Reparación de calles en San Isidro, Molineros, El Carmen y San Antonio Jiboa.	Financieros, Humanos y administrativos.	FODES	Obra terminada	UACI, Encargado de Proyectos y Concejo Municipal.	2019 y 2020
	Mejorar la imagen del Municipio para poder ser un atractivo para futuros turistas para incentivar la actividad económica del Municipio.	Remodelación de las entradas del Municipio de Verapaz,	Financieros, Humanos y administrativos.	FODES	Obra terminada	UACI, Encargado de Proyectos y Concejo Municipal.	2020
MEJORAMIENTO DEL MEDIO AMBIENTE.	Rescatar los ríos y mejorar la calidad del agua.	1) Campaña de Limpieza en los ríos y quebradas de nuestro Municipio. 2) Reforestación en la ribera de los ríos y zonas de carga. 3) Cerrar basureros al aire libre en todo el Municipio.	Financieros, Humanos.	FODES	Mejorar la calidad del agua y rescate de los ríos.	Unidad de Medio Ambiente y Ministerio de Medio Ambiente y Salud	2019 y 2020
	Mejorar la calidad de aire en el Municipio.	1) Gestionar la eliminación de madurativo en la caña de azúcar y evitar la quema de los cañales en tiempo de safra.	Financieros, Humanos.	FODES	Eliminar la quema de cañales y uso de madurativo en la caña de azúcar.	Unidad de Medio Ambiente y Ministerio de Medio Ambiente y Salud	2020 y 2021

PLAN ESTRATEGICO DE PARATICIPACION CIADANA 2019-2021

SEGURIDAD ALIMENTARIA.	Fortalecer la agricultura en el municipio con el fin de alcanzar el mejoramiento de las familias mas necesitada.	Entrega de abono a todos los agricultores del Municipio de Verapaz para asegurar la seguridad alimentaria.	Recursos financiero y Humanos.	Gestion con la empresa Privada y FODES.	Entrega de abono.	UACI y Concejo Municipal.	2019,2020 y 2021.
	Mejorar las capacidades de los agricultores sobre el mejoramiento de tecnicas que permitan mejor produccion.	Gestionar convenio con el Ministerio de Agricultura y Ganaderia para realizar un plan de capacitacion a los agricultores del Municipio.	Recursos financiero y Humanos.	Gestion con el MAG y FODES.	Convenio con el MAG	Promocion social y Concejo Municipal.	2020 y 2021
	Incentivar y apoyar proyectos de emprendurismos productivos en el municipio.	apoyo a iniciativas productivas.	Recursos financiero y Humanos.	Gestion con ONG Y FODES.	Iniciativas productivas funcionando.	Promocion social y Concejo Municipal.	2019, 2020 y 2021.
DESARROLLO SOCIAL, CULTURAL Y RECREATIVO.	Empoderar y buscar el desarrollo integral de las mujeres en el Municipio de Verapaz.	Apoyo integral a las mujeres del Municipio de Verapaz ( las actividades a desarrollar se encuentran en los planes anuales de la Unidad de la Mujer )	Recursos financiero, administrativos y Humanos.	FODES Y Gestion con la ONG.	Empoderamiento de las Mujeres.	Unidad de la Mujer y Concejo Municipal.	2019, 2020 y 2021.
	Apoyar el desarrollo integral de la Juventud, Niñez y Primera Infancia.	1) Apoyo a la Casa de encuentro Juvenil ( plan de C.E.J ) 2. Apoyo al centro de bienestar infantil y pago de educadoras ( plan elaborado por Comité local de derechos de la Niñez y adolescencias 3. Realizacion de torneos de futbol rapido y de futbol 11 en todo el Municipio.	Recursos financiero, administrativos y Humanos.	FODES	Fotografias lista de asistencia fotografias	Promocion social e instituciones que trabajan en el municipio.	2019, 2020 y 2021.
	incentivar las actividades culturales y recreativas en el Municipio.	1. Realizacion de todas las fiestas patronales en el Municipio. 2. Celebrar todas las actividades culturales del Municipio ( las cuales de detallan en el plan de Promocion Social. 3. Coordinacion con ONG y otras Instituciones para talleres artisticos en la poblacion ( plan de Promocion Social)	Recursos financiero, administrativos y Humanos.	FODES	Fotografias lista de asistencia fotografias	Promocion social y Concejo Municipal.	2019, 2020 y 2021.



## ANEXOS.

INCIDENCIA POR DIA		INCIDENCIA POR HORA		INCIDENCIA POR ZONA	
DOMINGO	3	00:00 A 06:00	8	URBANA	17
LINES	4				
MARTES	10	06:01 A 12:00	14		
MIERCOLES	8				
JUEVES	4	12:01 A 18:00	6	RURAL	22
VIERNES	5				
SABADO	5	18:01 A 24:00	11		

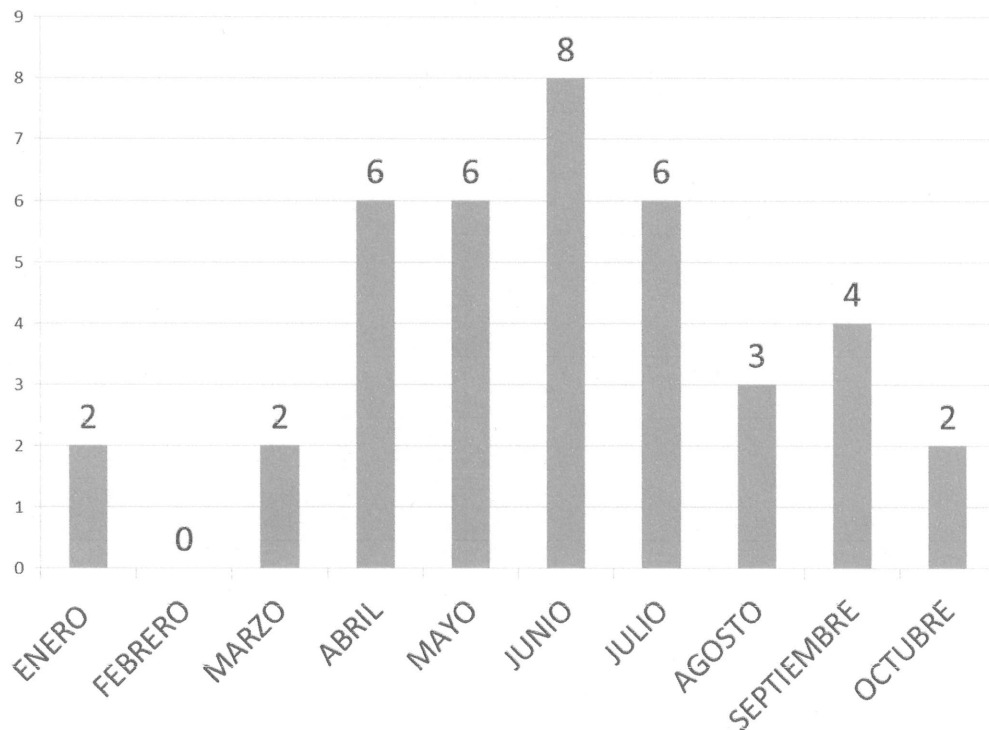

■ 01 ENE AL 11 DE OCTUBRE 2018: 39

FUENTE policía Nacional Civil.

## INCIDENCIA DE DELITOS EN EL AÑO 2018.

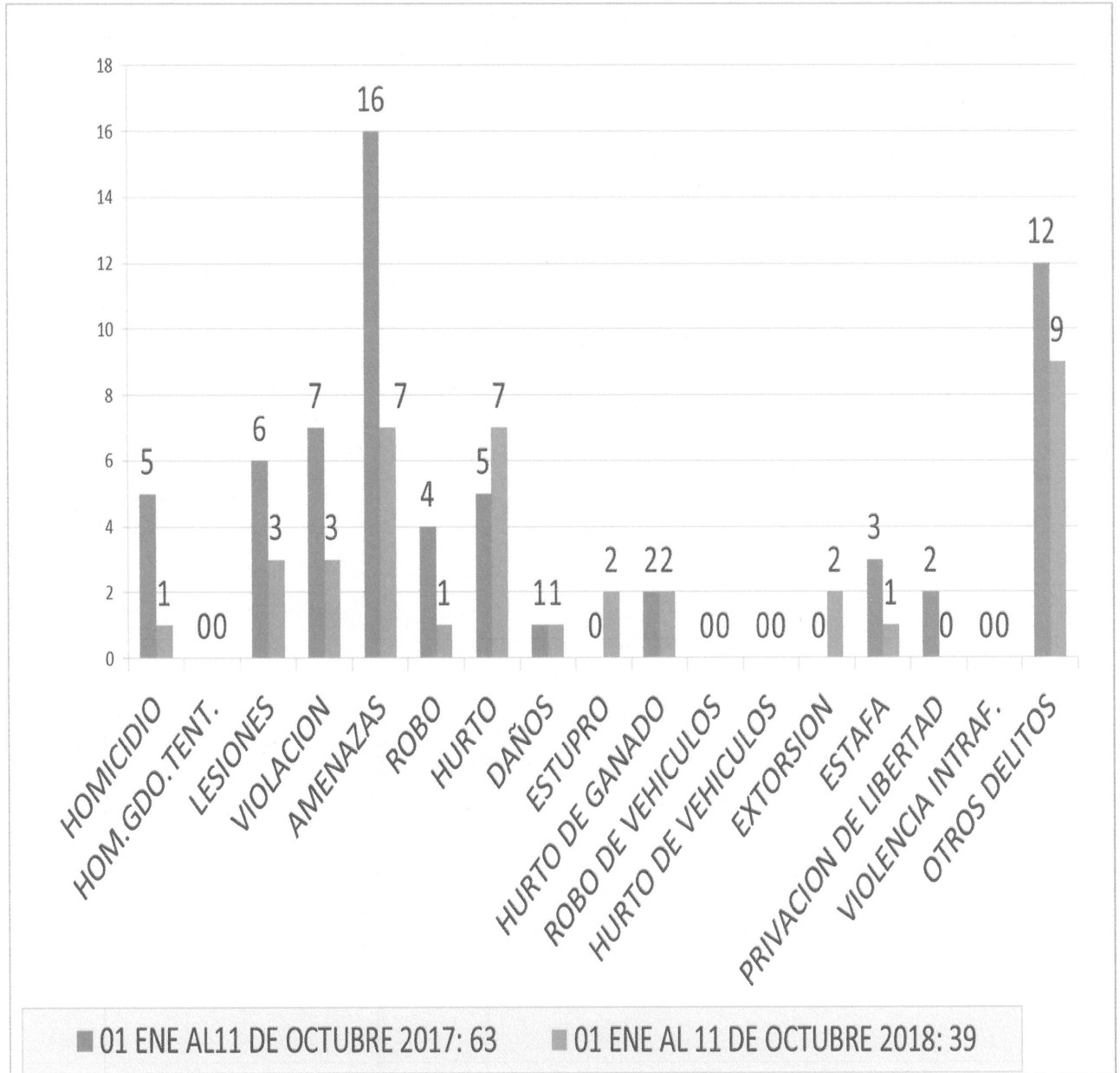

FUENTE POLICIA NACIONAL CIVIL.

## PLAN ESTRATEGICO DE PARATICIPACION CIADANA 2019-2021

TIPO DE TENENCIA DE VIVIENDA																																		
MUNICIPIO VERAPAZ SV																																		
Esta bleci mien to	Inquilina			Propietaria(o) de la vivienda, pagando a plazos			Propietaria(o)			Propietaria(o) en terreno público			Propietaria(o) en terreno privado			Colona(o)			Guardián de la vivienda			Ocupante gratuito			Otro			No Dato			Des habi tada s	Total		
	Fa mi lia s	Vi vie nd as	Po bla ción	Fa mi lia s	Vi vie nd as	Po bla ción	Fa mi lia s	Vi vie nd as	Po bla ción	Fa mi lia s	Vi vie nd as	Po bla ción	Fa mi lia s	Vi vie nd as	Po bla ción	Fa mi lia s	Vi vie nd as	Po bla ción	Fa mi lia s	Vi vie nd as	Po bla ción	Fa mi lia s	Vi vie nd as	Po bla ción	Fa mi lia s	Vi vie nd as	Po bla ción	Fa mi lia s	Vi vie nd as	Po bla ción				
UCS F Vera paz SV	324	319	1068	11	11	35	218	213	714	4	4	17	133	127	438	6	6	21	4	4	20	0	0	0	97	94	315	0	0	0	159	797	937	2628
UCS F Vera paz SV El Car men	237	237	895	25	25	82	13	12	44	1	1	1	33	33	145	47	47	154	0	0	0	2	2	5	1	1	1	0	0	0	30	359	388	1327
UCS F Vera paz SV San Isidr o	469	458	1766	80	79	260	32	31	94	3	3	8	41	41	132	66	61	236	2	2	6	2	2	3	4	4	13	0	0	0	160	699	841	2518
<b>Total</b>	<b>1030</b>	<b>1014</b>	<b>3729</b>	<b>116</b>	<b>115</b>	<b>377</b>	<b>263</b>	<b>256</b>	<b>852</b>	<b>8</b>	<b>8</b>	<b>26</b>	<b>207</b>	<b>201</b>	<b>715</b>	<b>119</b>	<b>114</b>	<b>411</b>	<b>6</b>	<b>6</b>	<b>26</b>	<b>4</b>	<b>4</b>	<b>8</b>	<b>102</b>	<b>99</b>	<b>329</b>	<b>0</b>	<b>0</b>	<b>0</b>	<b>349</b>	<b>1855</b>	<b>2166</b>	<b>6473</b>

<b>Razón de Masculinidad RM: 0.96</b>
<b>Tasa Bruta de Fecundidad (TBF): 39.63</b>
<b>Tasa Bruta de Natalidad (TBN): 12.66</b>
<b>Razón de Dependencia Económica (RD): 0.73</b>
<b>Índice de Rosset (IR): 9.26</b>

MUNICIPIO VERAPAZ SV																																								
Estableci mien to	Menor es de 1 año		1-4 años		5-9 años		10-14 años		15-19 años		20-24 años		25-29 años		30-34 años		35-39 años		40-44 años		45-49 años		50-54 años		55-59 años		60-64 años		65-69 años		70-74 años		75-79 años		80-84 años		85 años y más		Total	
	F	M	F	M	F	M	F	M	F	M	F	M	F	M	F	M	F	M	F	M	F	M	F	M	F	M	F	M	F	M	F	M	F	M	F	M	F	M		
UCSF Verapaz SV	9	29	75	71	99	102	99	107	117	144	157	117	117	90	88	84	65	94	72	80	69	78	47	47	54	46	62	41	44	29	27	25	33	26	24	24	12	13	59	1271
UCSF Verapaz SV El Car men	8	7	33	40	46	75	45	48	66	68	69	86	56	61	62	38	40	38	44	23	36	30	27	28	30	28	31	24	17	13	16	49	12	8	14	9	66	66	3327	
UCSF Verapaz SV San Isidr o	14	21	73	73	100	102	119	122	122	144	157	117	117	90	88	84	65	94	72	80	69	78	47	47	54	46	62	41	44	29	27	25	33	26	24	24	12	13	59	1271
<b>TOTAL</b>	<b>31</b>	<b>57</b>	<b>181</b>	<b>147</b>	<b>224</b>	<b>224</b>	<b>256</b>	<b>261</b>	<b>330</b>	<b>333</b>	<b>337</b>	<b>220</b>	<b>222</b>	<b>220</b>	<b>226</b>	<b>221</b>	<b>225</b>	<b>151</b>	<b>222</b>	<b>112</b>	<b>116</b>	<b>110</b>	<b>117</b>	<b>115</b>	<b>114</b>	<b>110</b>	<b>114</b>	<b>103</b>	<b>80</b>	<b>73</b>	<b>71</b>	<b>65</b>	<b>59</b>	<b>41</b>	<b>55</b>	<b>203</b>	<b>3303</b>	<b>3176</b>	<b>6479</b>	



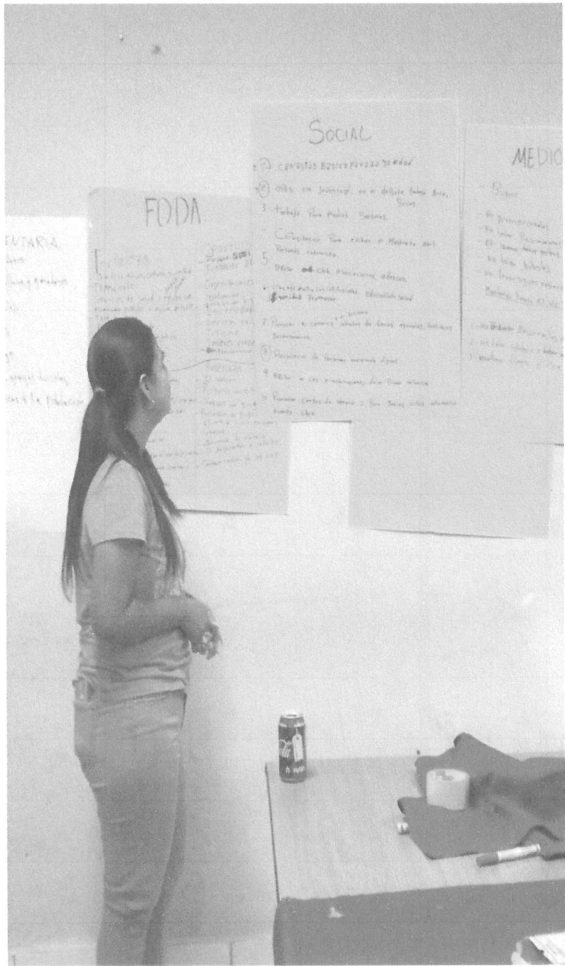

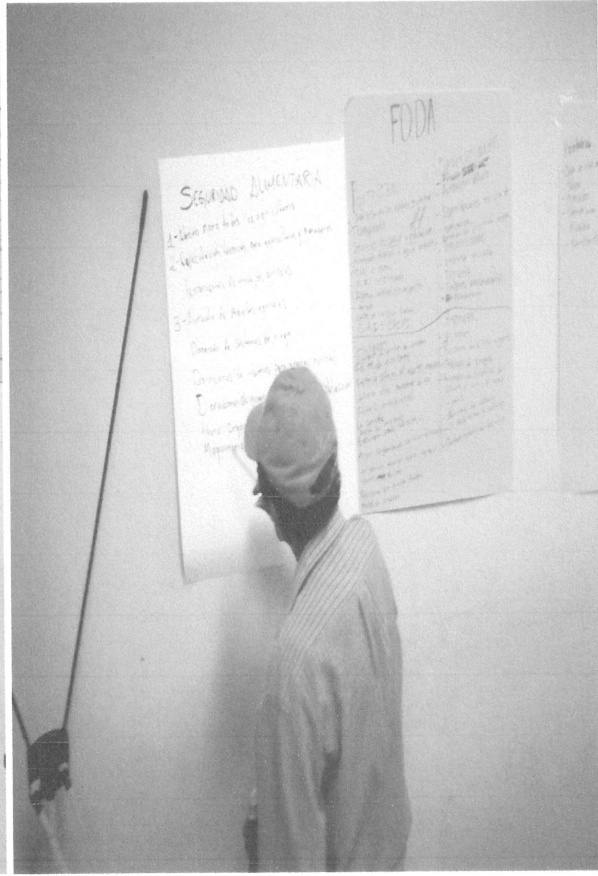
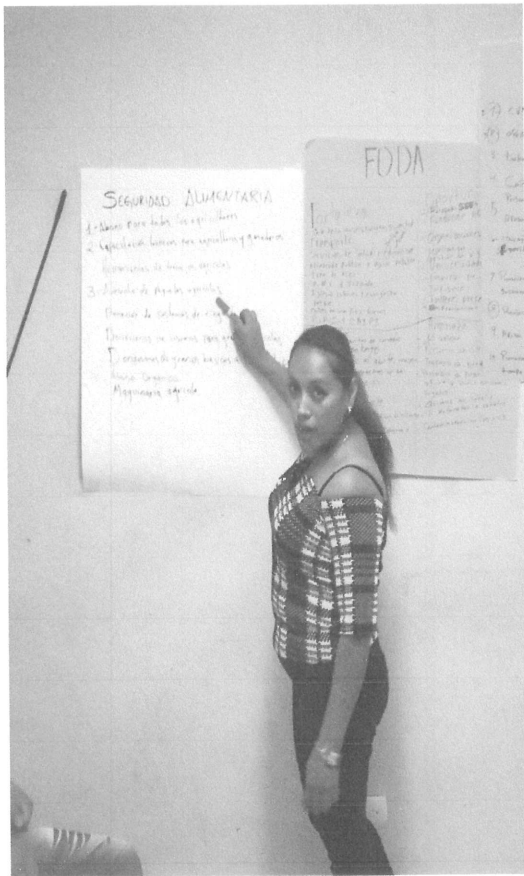









**ALCALDIA MUNICIPAL DE VERAPAZ**  
**UNIDAD DE ADQUISICIONES Y CONTRATACIONES INSTITUCIONAL - UACI**



**LISTA DE ASISTENCIA**

FECHA: 03/Diciembre/2018  
 LUGAR: Casa Comunal del Limón,  
 ACTIVIDAD A REALIZAR: Realización de taller para elaboración del plan estratégico de participación ciudadana

No.	NOMBRE	COMUNIDAD	FIRMA O HUELLA DIG
1-	Maria Emma Latorre	el Limon	<i>[Signature]</i>
2-	Eulalia Gonzalez de Elias	el Limon	E. G. de E.
3-	Rutilia de Jesus Baires	el Limon	R. J. B.
4-	Maria Dolores Garcia de Escobar	el Limon	M. Dolores de Escobar
5-	Xiomara Magdalena Reyes Cordova	El Limon	<i>[Signature]</i>
6-	Caterin Alejandra Agueta R	El Limon	<i>[Signature]</i>
7-	Susan Francisco Rivera	El Limon	<i>[Signature]</i>
8-	Carlos Alfredo Rivera	El Limon	<i>[Signature]</i>
9-	Juan Miguel Lopez	El Limon	Juan Lopez
10-	Susana LÓPEZ	el Limon	S. L.
11-	Tomasa Rodriguez	el Limon	T. R.
12-	Maria Alexander Flores	el Limon	<i>[Signature]</i>
13-	Bernarda Angelica	el Limon	Bernarda
14-	Larunga Ruz	el Limon	<i>[Signature]</i>
15-	Imelda de	el Limon	T. M. R. U. de E.
16-	Judiana Margarita Rivas	el Limon	margarita





**ALCALDIA MUNICIPAL DE VERAPAZ**  
**UNIDAD DE ADQUISICIONES Y CONTRATACIONES INSTITUCIONAL - UACI**

**LISTA DE ASISTENCIA**

FECHA : 13/Diciembre/2018  
 LUGAR : Salon de Reuniones de Alcaldia de verapaz  
 ACTIVIDAD A REALIZAR: Consulta de para la elaboracion del plan estrategico de participacion ciudadana.

No.	NOMBRE	COMUNIDAD	FIRMA O HUELLA D
1	Julio Alberto Orellana Alvarez	Verapaz	
2	Angel Antonio Orellana	Verapaz	
3	José Vinicio Sosa Mejía	Verapaz	
4	Antonio Orlando Meléndez	Verapaz	
5	José Mercedes Díaz Canales	Verapaz	
6	Mano Vidal Castillo	Verapaz	
7	Felix Ponce	Verapaz	
8	Miguel Angel Hernandez O	Verapaz	
9	Juan H b M		
10	Guadalupe del Carmen Lopez	Verapaz	
11	Brenda Marisol Corvera Cruz	Verapaz	BMCC
12	Rosa Elizabeth Cruz	Verapaz	
13	Flor Antonia Corvera Cruz	Verapaz	
14	Juana Yamileth Muñoz	Verapaz	
15	Maria Lrala Campo	Verapaz	



**ALCALDIA MUNICIPAL DE VERAPAZ**  
**UNIDAD DE ADQUISICIONES Y CONTRATACIONES INSTITUCIONAL - UACI**



**LISTA DE ASISTENCIA**

FECHA: martes 12-12-18  
 LUGAR: Casa Comunal El Carmen  
 ACTIVIDAD A REALIZAR: taller de realización de plan estratégico de participación ciudadana

No.	NOMBRE	COMUNIDAD	FIRMA O HUELLA DIGITAL
1.	Adela Magdalena Lopez	El Carmen	<i>[Signature]</i>
2.	Ana Elizabeth Mendez	El Carmen	<i>[Signature]</i>
3.	Ernesto de Jesús Hernández	"	<i>[Signature]</i>
4.	Francisco Javier Hernández	"	<i>[Signature]</i>
5.	César Omar Hernández	"	<i>[Signature]</i>
6.	Bessy Rebeca Hernández	"	<i>[Signature]</i>
7.	Ruth Lisseth Barahona	El Carmen	<i>[Signature]</i>
8.	Cecilia Magdalena Barahona	El Carmen	<i>[Signature]</i>
9.	Liveth de los Angeles Solís	El Carmen	<i>[Signature]</i>
10.	Sonia Elizabeth Arellano	El Carmen	<i>[Signature]</i>
11.	Diana Estela Barahona de Rauda	El Carmen	<i>[Signature]</i>
12.	Kimilda Yaneth Barahona	El Carmen	<i>[Signature]</i>
13.	Nubia Rafael Montenegro	El Carmen	<i>[Signature]</i>
14.	Elisavinda Justina Merino	El Carmen	<i>[Signature]</i>
15.	José Santiago Rauda Mendez	El Carmen	<i>[Signature]</i>
16.	Santos Vicenta Barahona Olivas	Concejal El Carmen	<i>[Signature]</i>
17.	Gumán Ernesto Baines	El Carmen	<i>[Signature]</i>
18.	Victor Humberto Cardona	El Carmen	<i>[Signature]</i>
19.	Emerson Vidal Carrillo	El Carmen	<i>[Signature]</i>





**ALCALDIA MUNICIPAL DE VERAPAZ**  
 UNIDAD DE ADQUISICIONES Y CONTRATACIONES INSTITUCIONAL - UACI



**LISTA DE ASISTENCIA**

FECHA: 10/01/2018  
 LUGAR: San Antonio Jiboa  
 ACTIVIDAD A REALIZAR: taller de realización del plan estratégico de participación ciudadana

No.	NOMBRE	COMUNIDAD	FIRMA O HUELLA DIGITAL
1	Glenda Marisol Beltrán	Jiboa	[Firma]
2	Julio cesar chavez	Jiboa	[Firma]
3	Lesly Nicole Chavez	Jiboa	J.N.C
4	Patricia Marcela Rodríguez R.	Jiboa	[Firma]
5	Rita Vargas Rodríguez	Jiboa	R. Vargas R.
6	Maria Flor Rodríguez	Jiboa	M.F. Rodríguez
7	Wilber Antonio Rodríguez	Jiboa	[Firma]
8	Orlando Jesús Ortiz	Jiboa	[Firma]
9	Manuel Antonio Jarama	Jiboa	[Firma]
10	Juan Jaime Bolaño	Jiboa	J.J.B
11	Jose Blasco Hernandez	Jiboa	J.B.H
12	Vicente Rodriguez	Jiboa	V.R
13	[Firma]	Jiboa	[Firma]
14	Jose Oscar Lopez	Jiboa	J.O.L
15	Lesandro Lopez	Jiboa	[Firma]
16	Carla Elizabeth Montoya	Jiboa	C.E.M.S
17	Esmerald Sepeda.	Jiboa	
18	Carlos Anselmo Alvarado.	Jiboa	[Firma]



**ALCALDIA MUNICIPAL DE VERAPAZ**  
 UNIDAD DE ADQUISICIONES Y CONTRATACIONES INSTITUCIONAL - UACI



**LISTA DE ASISTENCIA**

FECHA : 12/10/2019  
 LUGAR : Casa Comunal de molinos  
 ACTIVIDAD A REALIZAR: taller de elaboracion de plan estrategico participativo

No.	NOMBRE	COMUNIDAD	FIRMA O HUELLA DIGITAL
1	Santos Brevlio Lovato	C/molinos	
2	Amaira del cerro juvi	C/molinos	
3	Maura Martinez Hernandez	C/molinos	
4	Rosa Lidia Lopez	C/molinos	
5	Mayra de los Angeles Molina Jova	C/molinos	
6	Moises Antonio Cuervo Molina	C/molinos	
7	Juan Jose Trigo Liz	C/molinos	
8	Carlos Ernesto Cortez	Alcaldia	
9	Hexana Montoya Elias	Alcaldia	
10	Carmin Roxana Melgar	Alcaldia	

