

Informe del Tercer Año de
Gestión de Gobierno del
Presidente
Salvador Sánchez Cerén
(Junio 2016 – Mayo 2017)
Logros, avances y apuestas





Gabinete Económico

Objetivo:

Impulsar la dinamización de la economía nacional para generar oportunidades y prosperidad a las familias, las empresas y al país.

- 1 Secretario Técnico y de Planificación de la Presidencia
- 2 Ministro de RREE
- 3 Ministro de Hacienda
- 4 Ministro de Economía
- 5 Ministro de Agricultura y Ganadería
- 6 Ministro de MOPTVDU
- 7 Ministra de Medio Ambiente y Recursos Naturales
- 8 Ministra de Trabajo y Previsión Social
- 9 Ministro de Turismo
- 10 Presidente del BCR
- 11 Presidente de CEPA
- 12 Presidente de CEL
- 13 Presidenta de la Defensoría del Consumidor
- 14 Presidente de PROESA
- 15 Superintendente del Sistema Financiero
- 16 Superintendente de la SIGET
- 17 Superintendente de Competencia



Sub-gabinete Financiero

Objetivo:

Impulsar la consolidación del sistema financiero público y de las alianzas con el sector financiero privado como motores del desarrollo productivo.

- 1 Secretario Técnico y de Planificación de la Presidencia
- 2 Ministro de Hacienda
- 3 Superintendente del Sistema Financiero
- 4 Presidente del Banco Central de Reserva
- 5 Presidenta del Banco Hipotecario
- 6 Presidenta del Banco de Fomento Agropecuario
- 7 Presidenta de BANDESAL
- 8 Presidente del Fondo Social para la Vivienda
- 9 Presidente de Fondo Nacional de Vivienda Popular

Principales logros



- 1. A 2016 la economía creció en 2.4% y se dinamizaron todas las actividades económicas.** Las entradas de Inversión Extranjera Directa ascendieron a \$1,303 MM y la inversión del sector privado fue de \$3,078.8 MM.
- 2. A marzo 2017 se redujo el costo de la Canasta Básica Alimentaria Rural y Urbana en \$2.3 y \$6.8, respectivamente, debido a menores precios de aceite, frijoles, tortillas y verduras, entre otros.**
- 3. Reactivación del Sector Agropecuario con un crecimiento de 4.6%.** Se ha llevado a cabo la más grande renovación del parque cafetalero con la entrega de 33 MM plantas de café en el período 2015-2017, equivalentes a 13,200 manzanas, controlando el hongo de la roya. La cosecha de granos básicos fue superior en un 25.5% respecto a la cosecha 2015/16 con una producción de 26.2 MM de qq.
- 4. Modernización de la infraestructura logística y conectividad, portuaria y aeroportuaria.** En 2016 se invirtió un monto de \$238.06 MM en más de 382 obras en 771.14 km. de carretera, 22 obras de protección, 2 pasos a desnivel, 9 obras de paso, construcción de terminales SITRAMSS, modernización y ampliación del AIES-MOARG y del Puerto de Acajutla.

Principales logros



5. **El Sistema Financiero Nacional se mantiene sano, capitalizado y rentable.** A 2016 los depósitos se incrementaron en un 7.6% interanual y los préstamos en un 6.1%. Desde la entrada en vigencia de las medidas temporales para el cálculo de las reservas de liquidez, se han otorgado \$3,852 MM en 104,116 créditos productivos (feb/15 – mayo/17).
 - **La Banca Pública sigue promoviendo el crecimiento de la economía con énfasis en las MIPYMES.** Desembolsos por un total \$824.2 MM (jun/16 – mayo/17) beneficiando a familias y sector productivo. El BFA entregó \$31 MM en crédito a agricultores de granos básicos con una tasa subsidiada del 4% que garantiza la seguridad alimentaria.
6. **Se avanza en la diversificación de la matriz energética** mediante las inversiones públicas y privadas en la generación de energía con fuentes limpias y renovables, aumentando la capacidad instalada de 1,587 MW en 2014 a 1,899 MW en 2017 (incremento de 312 MW equivalente al 19.7%).
 - En 2017 inició operaciones la mayor planta fotovoltaica de Centroamérica, ubicada en el departamento de La Paz, con una generación de 101 MW de potencia que beneficiará a 200,000 hogares.

Principales factores que impulsaron el crecimiento de la economía



Incremento del **consumo de los hogares** estimulado por el aumento del flujo de las remesas familiares a \$4,576 MM (**7.2% incremento anual a diciembre**) y por el incremento en los **salarios reales** del sector formal que crecieron en **4.4%**.



Mejor desempeño de la **inversión pública** por \$734.9 MM (**7.8% incremento anual a diciembre**) en áreas estratégicas como el sector energético, infraestructura portuaria y aeroportuaria, infraestructura vial, entre otros.



Reducción del **déficit comercial** (-8.3% anual a 2016) como efecto de la **reducción en la factura petrolera** por los menores precios de los derivados del petróleo.

Tres años de crecimiento económico sostenible y se continuarán impulsando políticas para incrementarlo a 3%



Se consolida fase expansiva del ciclo del crecimiento económico.

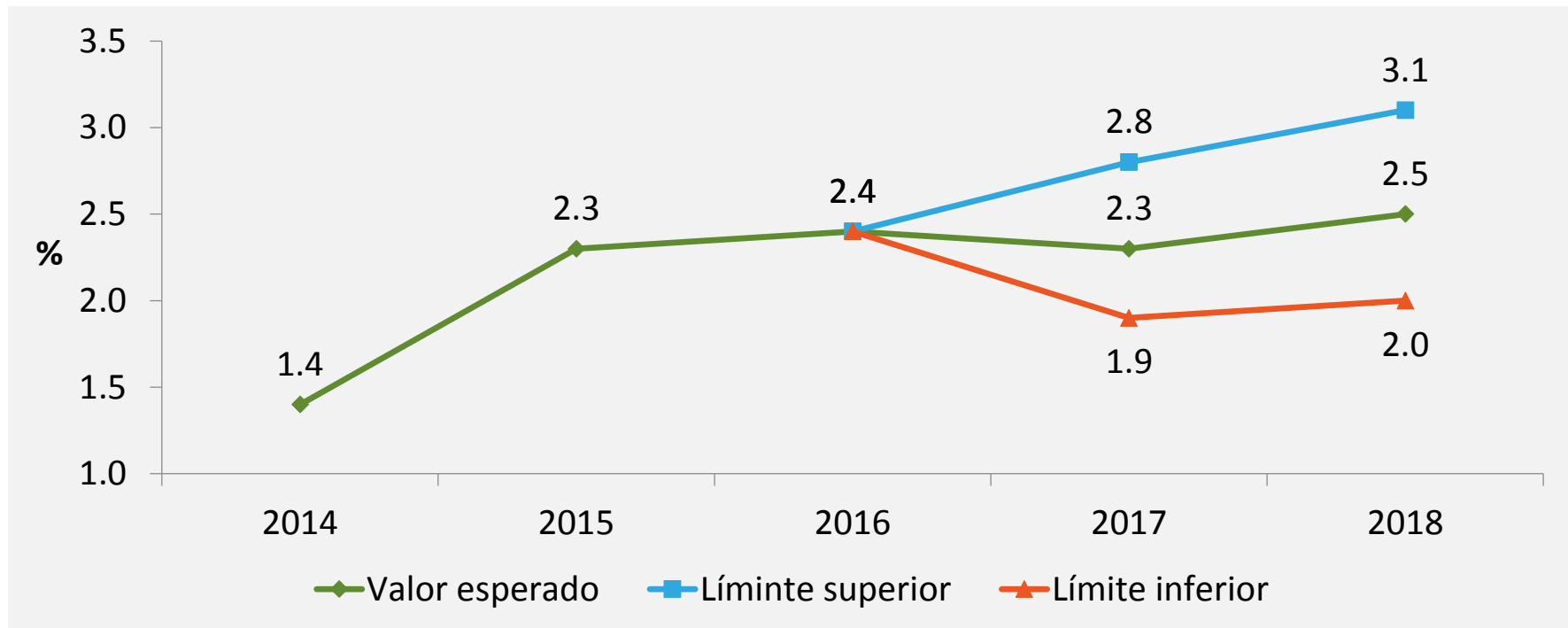

Las proyecciones de crecimiento del 2017 coinciden con los Organismos Internacionales: FMI (2.3%), Naciones Unidas (2.3%), CEPAL (2.5%) y BM (2.3%).

Se logró un **crecimiento** en todas las actividades productivas, destacando el **mayor dinamismo de la agricultura** producto de las políticas sectoriales y apoyo crediticio al sector, pese a las condiciones climáticas adversas.



Agricultura **↑4.6%**



Industria manufacturera **↑2.0%**



Construcción **↑2.3%**

Con la **Política de Transformación Productiva** se le apuesta a sectores productivos de alto valor agregado, los cuales están creciendo:

- Química farmacéutica.....3.7%
- Servicios industriales de maquila.....4.7%

En 2017 se continua impulsando al sector construcción otorgando factibilidades para la ejecución de **147 proyectos** por un monto de **\$1,800 MM.**

Fomento a la reconversión productiva agropecuaria para garantizar la soberanía y seguridad alimentaria de la población



- Producción de granos básicos por **26.2 MM de qq**, superior en **25.5%** respecto a cosecha 2015/16.
- Entrega de: **445,000 paquetes agrícolas** de semilla de maíz y fertilizante y **145,263 paquetes de semilla** de frijol. Total de inversión **\$23.6 MM**
- Transferencia tecnológica para la producción sostenible de alimentos a **65,631 productores** agropecuarios de pequeña y mediana escala.
- Asistencia y apoyos directos a la producción de lácteos.
- Cuatro nuevas tecnologías: una variedad de arroz, un híbrido de maíz y dos variedades de sorgo.
- Rehabilitación de **1,699 manzanas** bajo riego para la producción de alimentos.



La más grande renovación del parque cafetalero



- **Renovación del parque cafetalero:** entrega de **33 MM plantas de café** en el período 2015-2017, equivalentes a 13,200 manzanas. **Control del hongo de la roya del cafeto** con la entrega de fungicidas.
- **Recuperación de la producción de café:** la producción aumentó de 784,740 qq. oro uva en 2015/16 a **850,000 qq. en 2016/17**, equivalente a **8.3%**
- **Apoyo crediticio a sector:** el Banco Hipotecario y el Banco de Fomento Agropecuario desembolsaron **\$150.4 MM en préstamos** a la caficultura.
- **Suscripción de Consensos por \$300 MM de la Mesa del Café.** El Gobierno realizará las gestiones para concretizarlo.

Se registraron las mayores entradas de IED de la década



En 2016 las entradas de Inversión Extranjera Directa (IED) ascendieron a **\$1,303 MM** y la inversión del sector privado fue de **\$3,078.8 MM**

Inversión en Plataforma Tecnológica de Telecomunicaciones LTE **\$1,700 MM** a partir de 2017

Licitaciones de Espectro Radioeléctrico para servicios de Telecomunicaciones, Plan Nacional de Banda Ancha

- Lanzamiento del **Plan de Televisión Digital Terrestre TDT 2017**: pruebas piloto.
- **23 nuevas empresas** se establecieron en el país y **18 empresas** expandieron sus inversiones. Compromiso de inversión que asciende a **\$150.1 MM**, generando **2,853** nuevos empleos directos.
- **316 empresas** exportadoras o con potencial exportador fueron atendidas con asesoría en comercio exterior. **\$3.7 MM** negociados por las empresas exportadoras asistidas.
- Lanzamiento de la **Marca País** (28/03/17).



Se ha favorecido la inserción internacional de empresas exportadoras

Promoción del país como un destino turístico atractivo y competitivo



- Se tiene una cifra histórica de **más de 2 MM de visitantes internacionales** (incremento de **5.2%**) y se generaron en concepto de ingresos turísticos **\$1,201 MM** (incremento de \$39 MM). El turismo interno creció un **24%** interanual en viajes que generaron **\$10 MM**.
- La apuesta en la marca **Pueblos Vivos** ha propiciado un crecimiento del **5% en turismo** y un incremento en gastos de visitantes de alrededor de **\$23 MM**.
- Se han iniciado las obras para rehabilitar el hotel de montaña Cerro Verde, mejoras en campo de fútbol en el Parque Balboa, mejoras en los Centros Recreativos Ichanmichen, Amapulapa, Atecozol, entre otros parques.



Estabilidad en los principales indicadores de las finanzas públicas



- 1** Los ingresos corrientes, incluyendo contribuciones, incrementaron en 3.2% interanual, en un monto de \$135 MM. Proyección 2017: 6.4% interanual.
- 2** La carga tributaria se mantiene estable con un promedio de 15.9% del PIB en el período 2014-2016. Proyección 2017: 16.3% del PIB.
- 3** El déficit fiscal se redujo del 3.3% al 2.8% del PIB en 2016. Proyección 2017: 2.9% del PIB.
- 4** La inversión pública aumentó del 2.5% a 2.8% del PIB en 2016. Proyección 2017: 2.9% del PIB.
- 5** Deuda pública sin pensiones se mantiene estable con un promedio de 46.2% del PIB en el período 2014-2016. Proyección 2017: 46.7% del PIB.



Deuda pública sin pensiones se mantiene estable con un promedio de 46.2% del PIB en 2014-2016

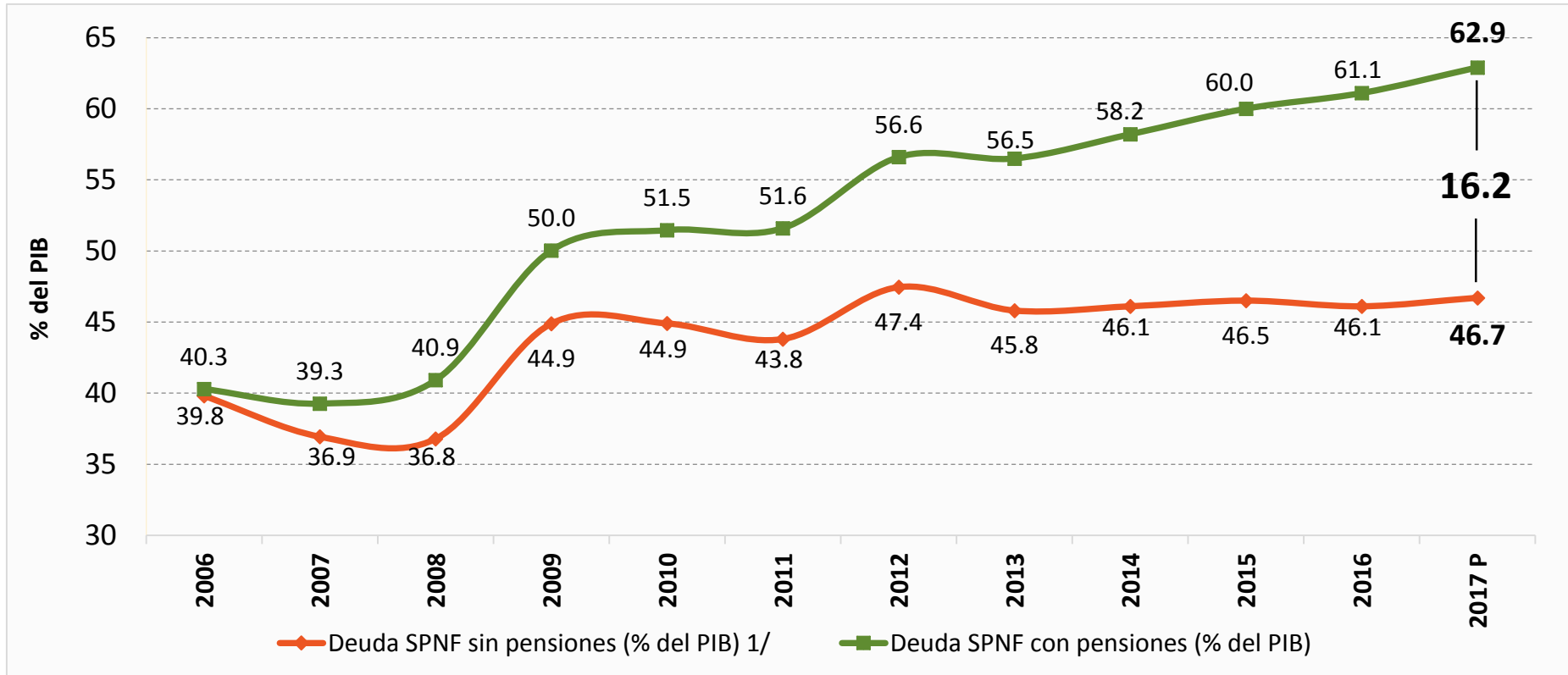

El problema de la deuda pública es la carga financiera de la deuda previsual (16.2 puntos porcentuales del PIB).

Acuerdo político para garantizar la sostenibilidad fiscal y mayor crecimiento



*La concreción del Acuerdo Marco para la sostenibilidad fiscal, desarrollo económico y fortalecimiento de la liquidez del Gobierno (10/11/16), **ha sido insuficiente** para cumplir con la Ley de Responsabilidad Fiscal (16/11/16).*

*El Gobierno exhorta a las diferentes fuerzas políticas y actores para que éste sea **el año del Gran Acuerdo Nacional** por la fiscalidad y mayor crecimiento económico de El Salvador.*



Es impostergable un acuerdo político para impulsar una reforma al sistema previsional



*Existe la voluntad política del Gobierno de construir y consensuar una **propuesta que integre los diferentes planteamientos** de las iniciativas: Gobierno, Sector Privado y Sector Laboral, que se encuentran en análisis y discusión en la Asamblea Legislativa, en un contexto de viabilidad fiscal.*



*El Gobierno exhorta a las diferentes fuerzas políticas a **alcanzar un acuerdo sobre la reforma de pensiones**, siendo optimistas que éste es el año para concretarlo.*

El Sistema Financiero Nacional se mantiene sano, capitalizado y rentable



- A 2016 los depósitos crecieron a una **tasa del 7.6%** (\$12,063 MM), fortaleciendo las fuentes de fondeo del crédito.
- Los préstamos aumentaron en 6.1% por un monto de **\$12,666 MM concentrados en vivienda, comercio y manufactura.**

Desembolso para el
crédito productivo
\$3,852.4 MM
(feb/15 – mayo/17)



104,116
créditos

Como resultado de las medidas temporales para el cálculo de la reserva de liquidez.

La Banca Pública promueve el crecimiento de la economía



Desembolsos por **\$824.2 MM (junio/16 – mayo/17)** otorgados a familias y sectores productivos que no atiende la banca privada tradicional, con énfasis en la MIPYME.

BH: Ocupa el 3er lugar en sector empresas del Sistema Financiero Nacional. **\$353.8 MM** y saldo en cartera de **\$671.9 MM** priorizando créditos a los sectores agropecuario, transporte, comercio y servicios. Desembolsos junio/14 a mayo/17 **\$1,081.5 MM**.



BANDESAL: **\$200.4 MM** y saldo de cartera de **\$484.5 MM** otorgados en créditos de Primer y Segundo piso, para financiar a sectores productivos. Desembolsos junio/14 a mayo/17 **\$690.3 MM**.

BFA: **\$160.3 MM** y un saldo en cartera de **\$222.6 MM** otorgando **\$37.1 MM** para el cultivo de granos básicos (85% tasa subsidiada del 4%), beneficiando a más de 22 mil pequeños productores. Desembolsos junio/14 a mayo/17 **\$464.1 MM**.



FSV y FONAVIPO: **\$109.7 MM** para vivienda de interés social, beneficiando a más de 6,600 familias.

SECRETARÍA TÉCNICA
Y DE PLANIFICACIÓN
DE LA PRESIDENCIA

GOBIERNO DE
EL SALVADOR
UNÁMONOS PARA CRECER

Fortalecimiento de la producción nacional a través de las MIPYMES



Atención a **16,283 unidades económicas** (70% mujeres propietarias).

Generación de **\$20.3 MM** en ventas a través de **3,054 MYPES** atendidas.

Creación de **305 nuevos emprendimientos** a través del Programa Nacional de Emprendimiento.

Cofinanciamiento a **404 MIPYMES, cooperativas y emprendedores**, por un monto de **\$13.1 MM**, a través de FONDEPRO.



Incremento por **\$93.3 MM** en adjudicaciones de compras públicas a MYPES (**25%**) que incluyendo a la Mediana Empresa, sube a **69%** del total de dichas compras.

Estos porcentajes superan el 12% establecido por Ley.

Estadísticas de adjudicaciones según **COMPRASAL**

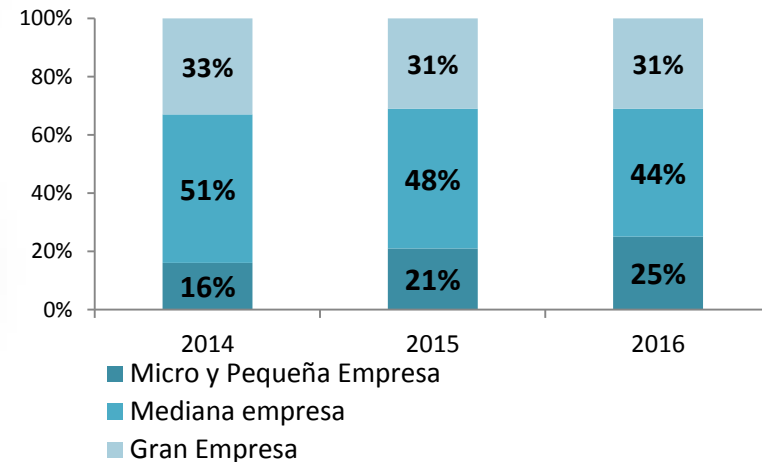

Aumento del salario mínimo en todos los sectores: mayor capacidad adquisitiva de los hogares y aumento de la demanda interna



**Incremento del salario mínimo,
beneficiando a 237,038 trabajadores**
(ISSS, marzo 2017)



El incremento del salario mínimo benefició al 36% del total de trabajadores del sector privado (agricultura, industria y servicios)



ACTIVIDADES	TRABAJADORES DEL SECTOR PRIVADO	TRABAJADORES BENEFICIADOS	%
TOTAL	662,108	237,038	36%

Fuente: Base de datos ISSS, marzo 2017

Salarios mínimos 2016 y 2017

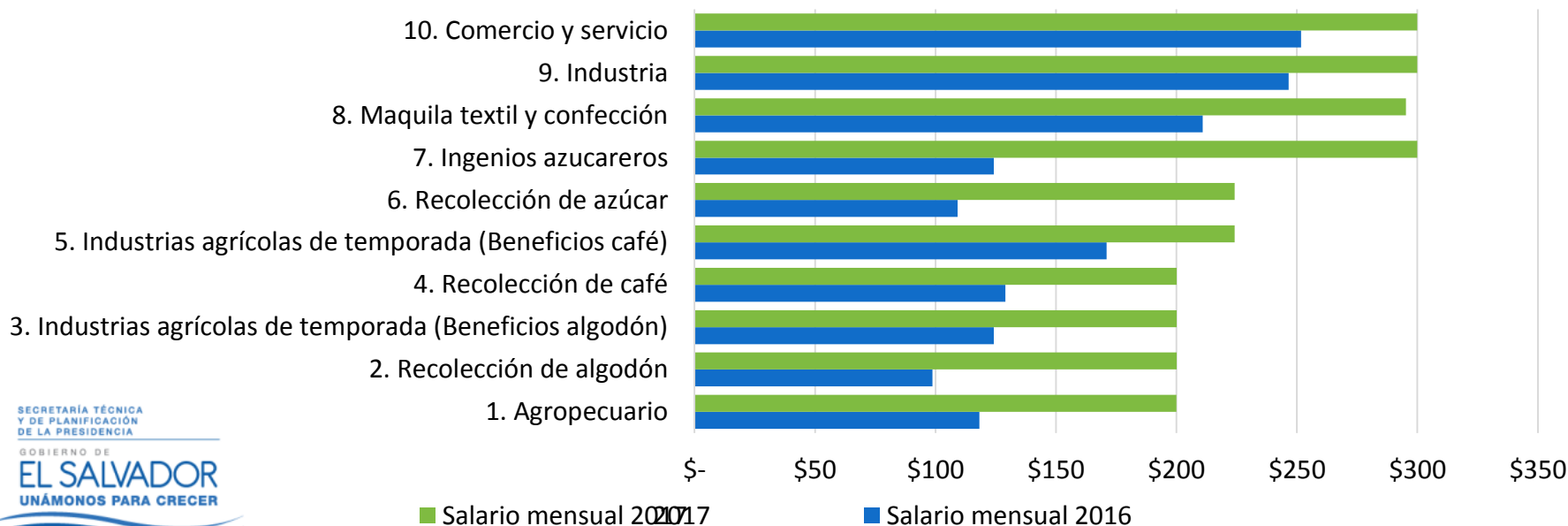

La generación de nuevos empleos formales junto al incremento del salario mínimo favorece a los hogares

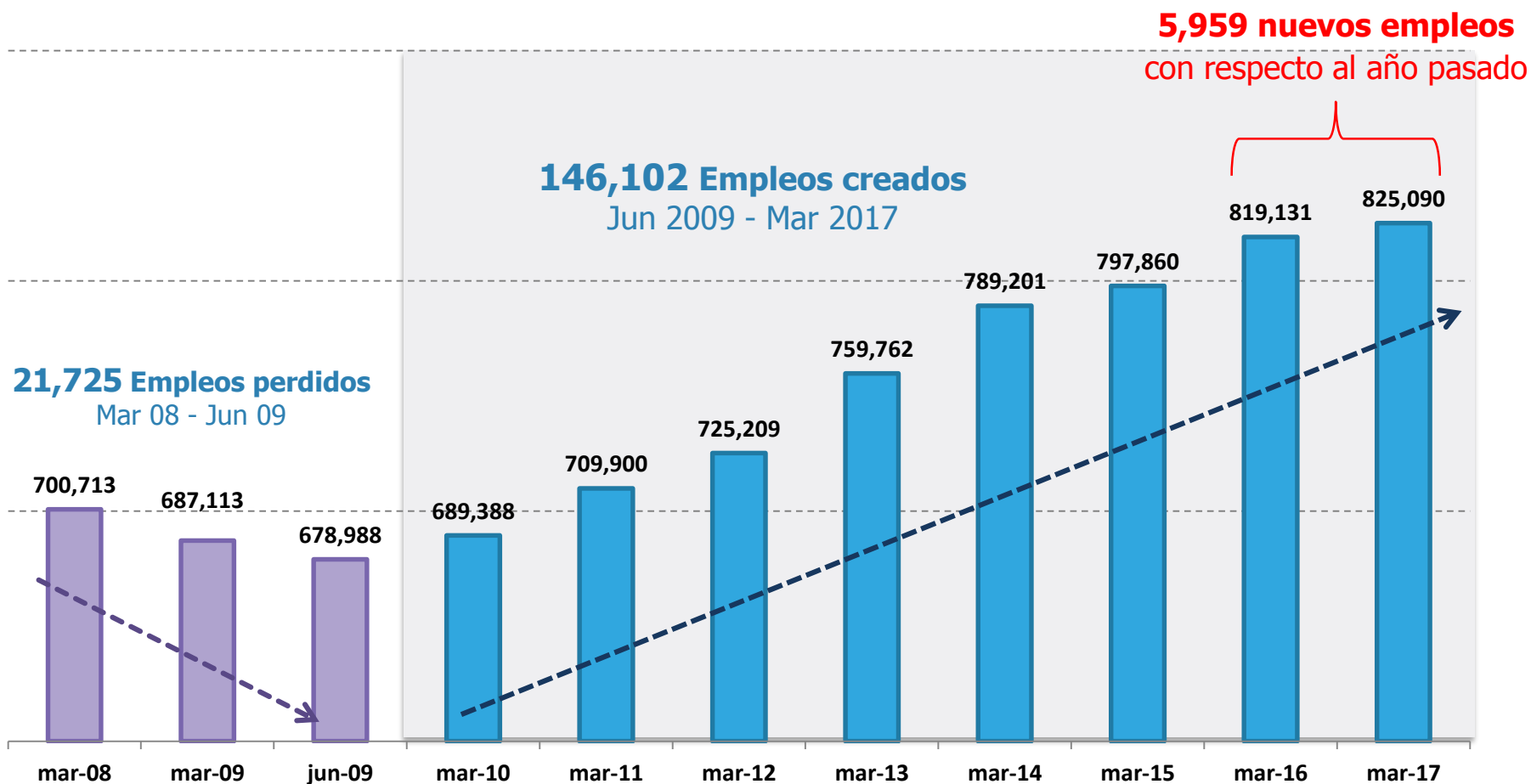

La generación de nuevos empleos formales junto al incremento del salario mínimo favorece a los hogares



35,889 nuevos empleos

en 3 años de Gobierno
Mar-2014 a Mar-2017

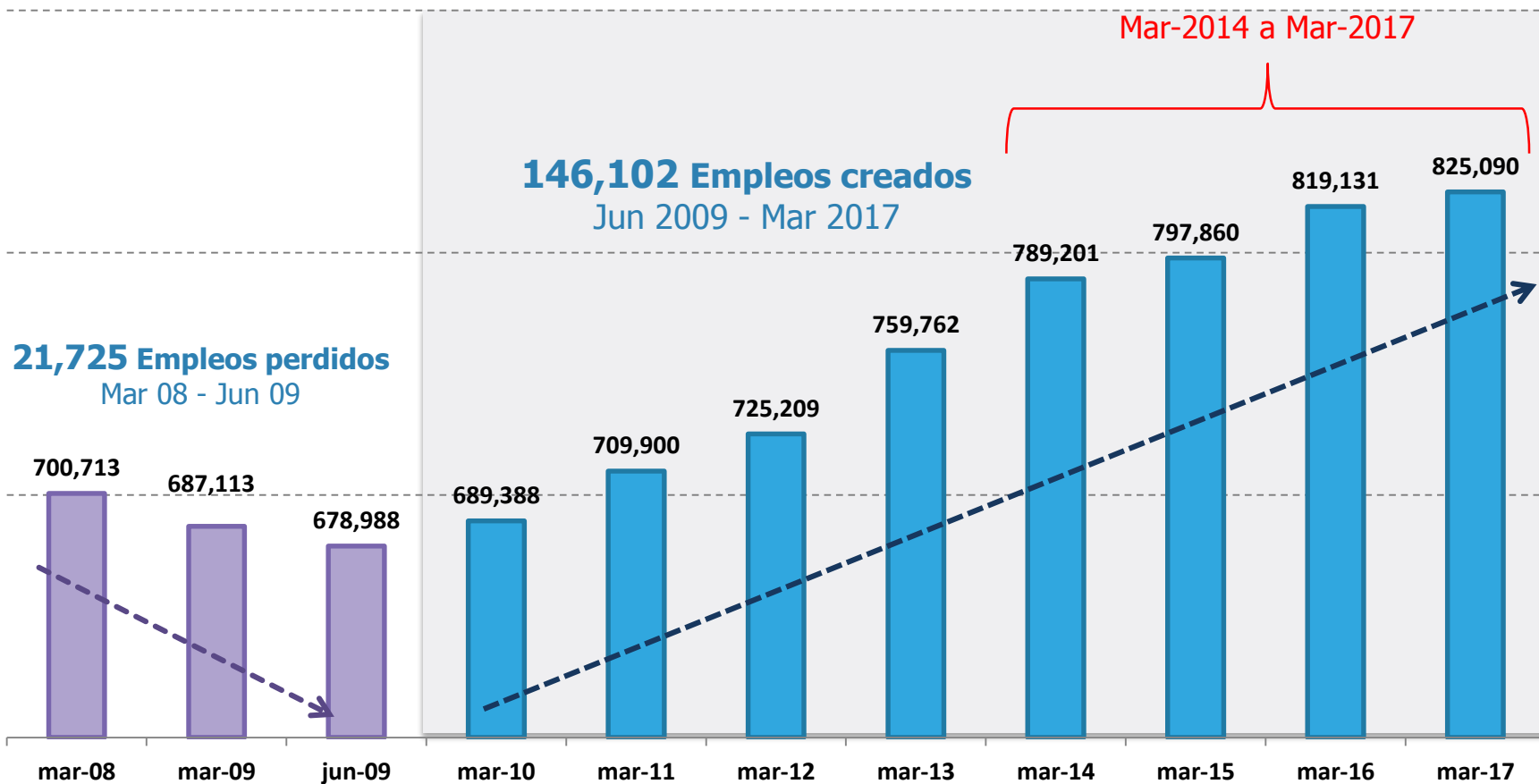

21,725 Empleos perdidos
Mar 08 - Jun 09

146,102 Empleos creados
Jun 2009 - Mar 2017

Se redujo el costo de la canasta básica alimentaria



- Debido a menores precios de aceite, frijoles, tortillas y verduras, entre otros en el 2016.
- Motivado por la política de apoyos directos a productores.

Disminución costo CBA - área rural



Disminución costo CBA - área urbana



El **ingreso promedio por hogar** aumentó de \$538.65 en 2015 a **\$545.93 en 2016** mejorando la capacidad adquisitiva de la población.

Estos factores han contribuido a la **reducción de la pobreza en 2.1%** y **la desigualdad**, medida por el índice de Gini, que bajó de 0.37 a 0.36.

La **pobreza total** pasó de 34.8% en 2015 a **32.7% en 2016** (-2.7% urbana y -1.3% rural).

Se ha incrementado la cobertura de servicios básicos aún con las restricciones fiscales

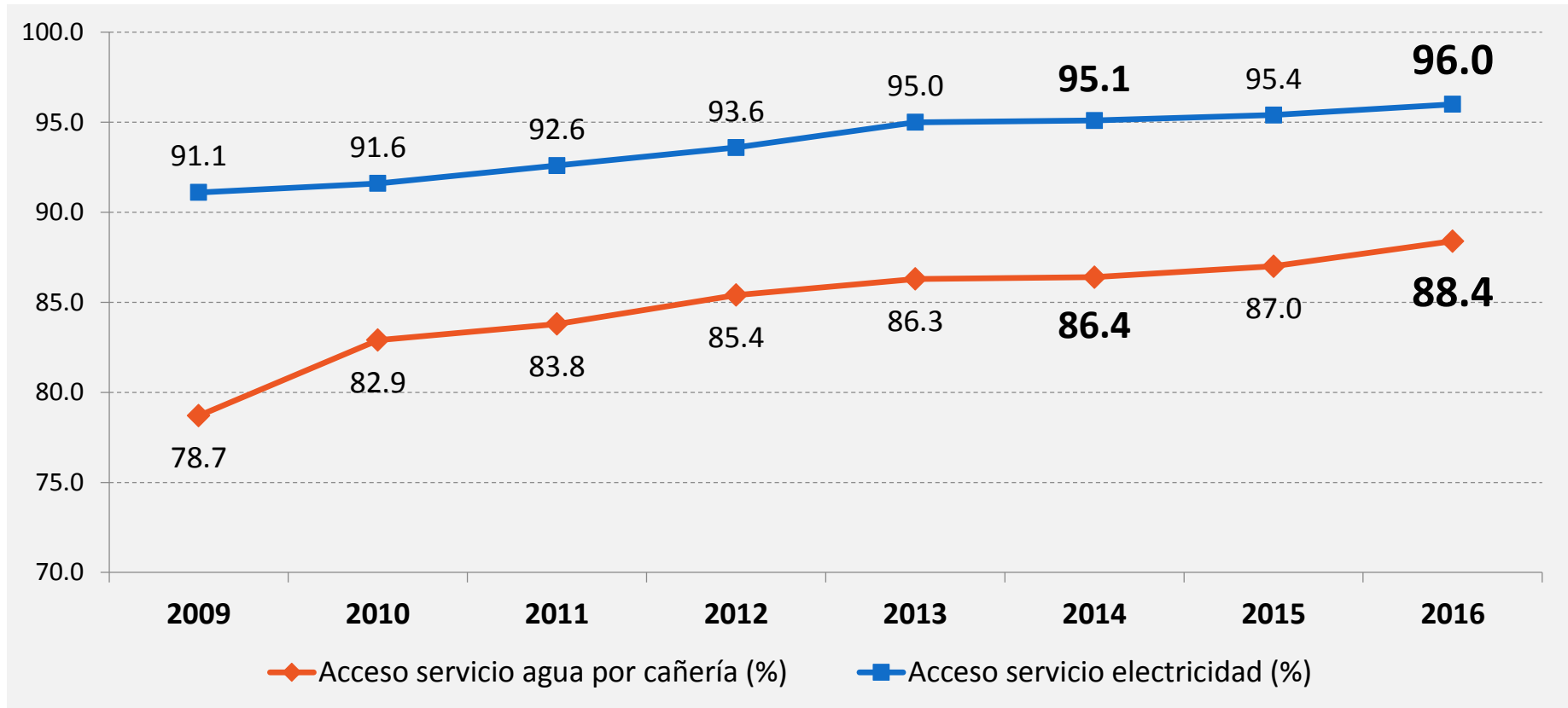

El Gobierno mantiene los subsidios aún con las restricciones fiscales



El Gobierno *aumentará la fiscalización* para controlar y sancionar el abuso en la facturación de los servicios públicos esenciales.

781 mil

hogares con consumo < a 99 kWh con subsidio de energía eléctrica



Reducción de cargos a la telefonía comercial de **36.4%**, residencial de **8%** y hasta **13.7%** las tarifas fija y móvil

677 mil

hogares cuentan con subsidio al agua potable



1.2 MM

hogares con subsidio de gas propano. **14,558 nuevos usuarios**, principalmente del área rural



Aumento de la inversión pública y privada en generación de energía limpia y renovable



Aumento de la capacidad instalada nacional a 2017 de **1,899 MW** (1,587 MW en 2014)



El Salvador, líder regional en generación de energías renovables

Expansión de la *Central Hidroeléctrica 5 de Noviembre* con un incremento de potencia de **80 MW.**

Se ha construido el **52%** del proyecto hidroeléctrico *El Chaparral* con una capacidad de **66 MW.**

Inició operaciones la mayor *Planta Fotovoltaica* de C.A., con una generación de **101 MW.**

Avanza la *Planta Fotovoltaica Presa 15 de Septiembre*, con una generación de **14.2 MW.**

El sector energético ha ampliado su capacidad de generación



- Inauguración en el **Ingenio El Ángel** de proyectos de generación de energía renovable, logrando ampliar su capacidad de 51 MW en 2015 a 90.9 MW en 2016.
- Ampliación en el **Ingenio La Cabaña** de la capacidad instalada de 21 MW en 2015 a 30 MW en 2016, con el reemplazo de sus calderas.



Desarrollo de infraestructura para movilidad, logística y transporte



382 obras de infraestructura vial, vivienda y transporte por **\$225.2 MM**

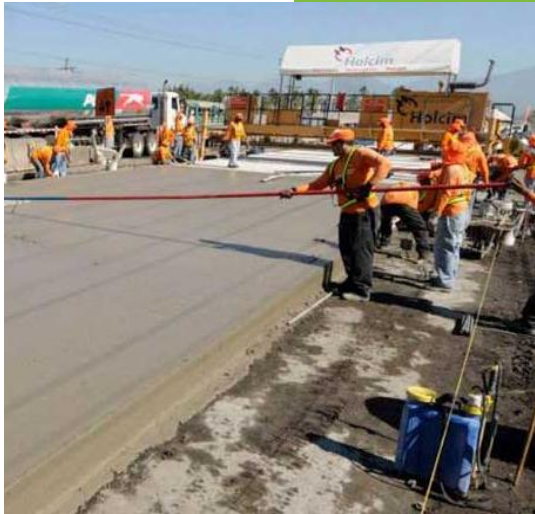

Proyecto Corredor Logístico
Puerto de Acajutla,
Sonsonate



Construcción y mejora de
771.14 kilómetros de carretera



Construcción del Puente
San Isidro, San Pablo
Tacachico-Nueva
Concepción

SITRAMSS, el transporte del futuro para la ciudadanía, marcha al ritmo de los cambios



- Funcionamiento de plataforma tecnológica para el Centro de Control de Operaciones y Gestión de la flota (**\$5.4 MM**) y finalización de la construcción de las terminales de Integración de Soyapango y Salvador del Mundo.
- Universo de 521,000 personas con tarjeta que han hecho uso del sistema en diferentes frecuencias.
- Cero homicidios, cero conductores temerarios y ningún accidente, garantizando seguridad, comodidad, reducción de tiempos, costos y contaminación ambiental.
- No se han registrado asaltos, homicidios, maltratos a personas con discapacidad y mujeres.

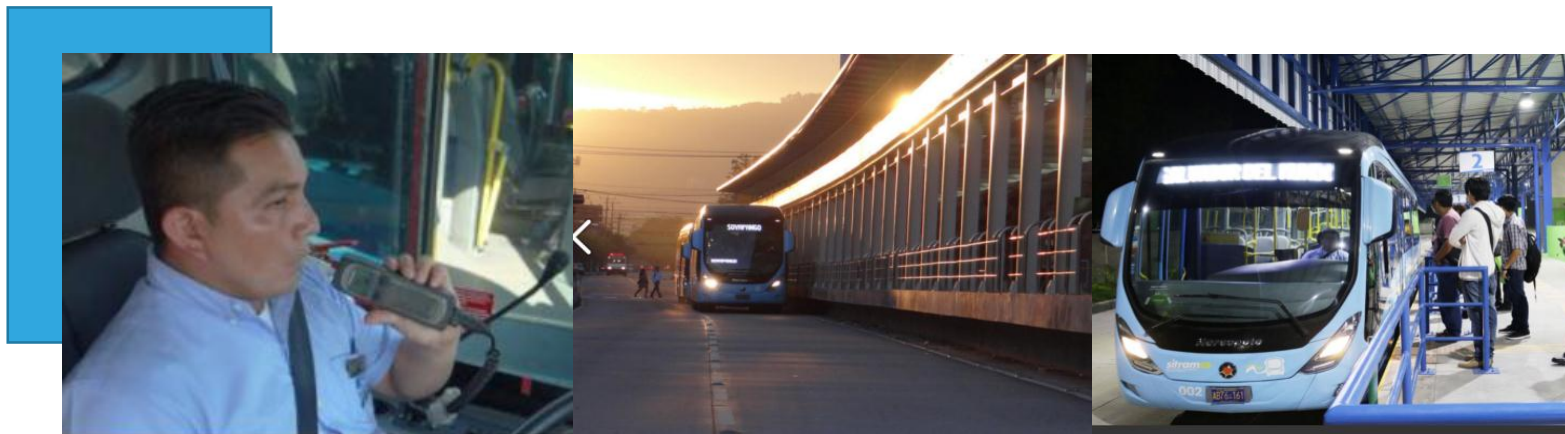

La mayor inversión en modernización y ampliación aeroportuaria



Inversión ejecutada por un monto de \$10.2 MM que incluye:

- Modernización Edificio de Terminal de Pasajeros, que moviliza **3 MM de pasajeros** anualmente.
- Construcción de 4 posiciones de estacionamiento para aeronaves en AIES-MOARG.
- Construcción de Oficinas segunda planta sobre Oficinas Terminal de Carga AIES-MOARG.
- Rehabilitación de pavimento asfáltico en la Plataforma Internacional del AIES-MOARG.
- Modernización del Puerto de Acajutla.



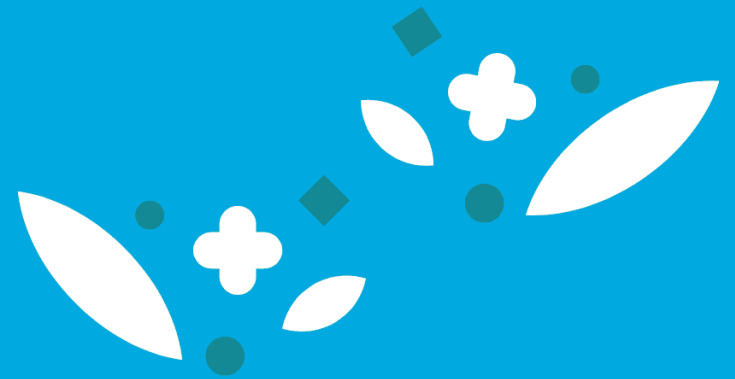

Inversión Pública 2014-2017

Inversión Pública ejecutada acumulada 2014 - 2016 y Proyección 2017



Inversión Pública ejecutada 2014 - 2016 y Proyección 2017 (MM)

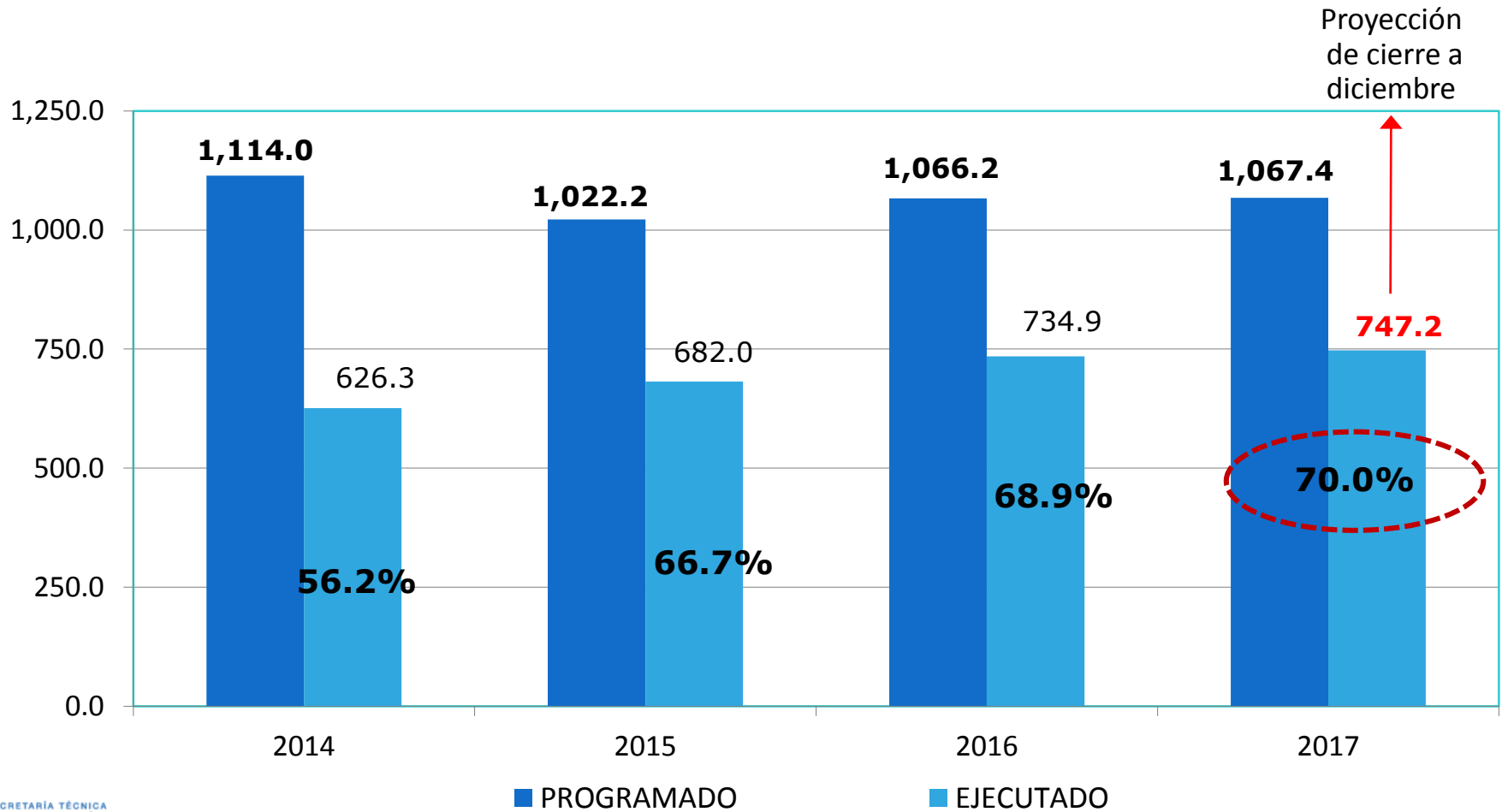

Inversión Pública ejecutada acumulada 2014 - 2016 y Programada 2017 (MM) por sectores



Sectores de Actividad	2014 a 2016		2017	
	Monto ejecutado	Participación	Programado	Participación
Social	\$980.5	48.0%	\$491.9	46.1%
Económico	\$966.0	47.3%	\$459.4	43.0%
Seguridad y Justicia	\$96.8	4.7%	\$116.0	10.9%
Total	\$2,043.3	100.0%	\$1,067.4	100.0%

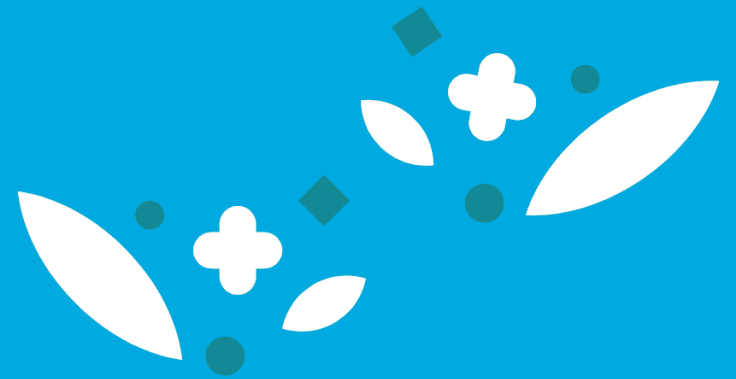

Apuestas 2017

En el marco de una realidad política compleja, continuamos avanzando en la construcción de un país ***productivo, educado y seguro***



- El diálogo e interlocución entre el Gobierno y el principal partido de oposición política atraviesa por uno de los momentos más críticos después de la firma de los Acuerdos de Paz.
- La falta de cohesión y de un fuerte liderazgo dentro del partido ARENA es el principal obstáculo para lograr acuerdos políticos sobre temas claves de país como la reforma al sistema de pensiones, el financiamiento para el desarrollo y ordenamiento y sostenibilidad de las finanzas públicas.
- Las contradicciones e impases al interior de ARENA han producido un endurecimiento en sus posturas políticas y su retiro definitivo de las mesas de diálogo, lo cual impide avanzar hacia la firma de un segundo Acuerdo Fiscal de Nación, y mantienen un bloqueo en la aprobación de nuevos financiamientos para la inversión pública y programas sociales en beneficio de la población y prosperidad del país.

Las finanzas públicas atraviesan por una situación coyuntural difícil pero controlada y manejable



- La permanente polarización política y la falta de acuerdos con el principal partido de oposición han propiciado un escenario fiscal complejo y la rebaja de la calificación de riesgo país que no ha sido originada por los fundamentos macroeconómicos y financieros del país, que se mantienen sólidos.
- Se ha restablecido el pago del servicio del FOP y está asegurado el cumplimiento de las obligaciones financieras del mismo al cierre de 2017.
- Se está mejorando gradualmente la calificación de riesgo país y otros riesgos financieros asociados a la liquidez de caja y la deuda de corto plazo (LETES), lo que permitirá nuevamente acceder a los mercados financieros con mejores tasas de interés.



Apuestas 2017



Aprobación de la Segunda Fase del Acuerdo Fiscal.

Aprobación de la Reforma al Sistema de Pensiones.

01

Concretar los proyectos privados y públicos vinculados a la generación de energía limpia y renovable.

02

Avanzar en la ampliación y modernización de la plataforma logística y conectividad, y expansión del aeropuerto.

03

Diversificación de la Matriz Energética (inversión pública y privada)



- Avanzar en la construcción de la Planta Fotovoltaica de 15 de Septiembre (\$15 MM).



- Avanzar en ejecución de 5 proyectos, 4 de ellos con tecnología solar fotovoltaica (119.9 MW) y 1 con tecnología eólica (50 MW), con penetración de energía renovable no convencional (potencia total de 169.9 MW).
- Avanzar en el proyecto de la Planta de Gas Natural en Sonsonate (potencia de 355 MW).

- Continuar la reactivación y finalizar el proyecto Hidroeléctrico El Chaparral (\$110 MM).



Ampliación y modernización de la plataforma logística y conectividad



- Mejoramiento de la infraestructura vial Santa Ana, Ahuachapán y La Libertad (\$41 MM).
By Pass del Puerto de La Libertad y la ampliación de la carretera, construcción de puente sobre Río Anguiatú, entre otros.



- Construcción del Paso Desnivel “Rancho Navarra” (\$20.5 MM).
- Expansión de la Carretera El Litoral (\$12 MM).
- Avanzar en la construcción de By Pass de San Miguel (\$3.4 MM).

- Inversiones en la modernización y expansión del Aeropuerto Monseñor Romero (\$68 MM):
Ampliación de la terminal de pasajeros, remodelación del estacionamiento y mejoramiento de las plataformas de acceso al aeródromo.



MUCHAS GRACIAS



SECRETARÍA TÉCNICA
Y DE PLANIFICACIÓN
DE LA PRESIDENCIA

GOBIERNO DE
EL SALVADOR
UNÁMONOS PARA CRECER

 /seteplan_sv

 @seteplan_sv

