



COMISIÓN EJECUTIVA
PORTUARIA AUTÓNOMA



GUIA DEL ARCHIVO PERIFÉRICO

CEPA-AEROPUERTO INTERNACIONAL DE EL SALVADOR “SAN OSCAR ARNULFO ROMERO Y GALDÁMEZ AIES/SOARG”

**Unidad de Gestión Documental y Archivos
(UGDA)**

San Salvador, enero 2024



COMISIÓN EJECUTIVA
PORTUARIA AUTÓNOMA

Índice

PRESENTACIÓN.....	3
AREAS DE INFORMACIÓN.....	4
1. AREA DE IDENTIFICACIÓN.....	4
2. ÁREA DE CONTACTO	4
3. ÁREA DE DESCRIPCIÓN.....	6
4. ÁREA DE ACCESO.....	14
5. ÁREA DE SERVICIOS.....	16
6. ÁREA DE CONTROL.....	19



COMISIÓN EJECUTIVA
PORTUARIA AUTÓNOMA

Presentación

La Comisión Ejecutiva Portuaria Autónoma – CEPA, en cumplimiento de la Ley de Acceso a la Información Pública (LAIP) en sus artículos No 43 y 44, el reglamento de la LAIP en su artículo 48 y a los lineamientos de Gestión documental y archivos No.1 y 6.

Reconoce la importancia de una adecuada Gestión documental que contribuya a garantizar el acceso a la información pública, por lo que presenta el documento que se denomina "*Guía del Archivo Periférico del Aeropuerto Internacional de El Salvador San Oscar Arnulfo Romero y Galdámez – AIES/SOARG*" donde se establecen las áreas de información que proporciona las reglas generales para la descripción, las directrices y prácticas para identificar y contactar con el Aeropuerto Internacional de El Salvador que es una empresa de CEPA, que conserva fondos de archivo valiosos como patrimonio documental.

Esta Guía del Archivo Periférico del AIES/SOARG del año 2024 fue realizada bajo los estándares internacionales emitidos por el Consejo Internacional de Archivos (ICA) por medio de la Norma Internacional para describir Instituciones que Custodian Fondos de Archivos (ISDIAH).

Y para facilitar la consulta de la presente guía se ha dividido en las siguientes Áreas:

1. Área de Identificación
2. Área de Contacto
3. Área de descripción
4. Área de Acceso
5. Área de Servicios
6. Área de Control



COMISIÓN EJECUTIVA
PORTUARIA AUTÓNOMA

1. ÁREA DE IDENTIFICACIÓN	
1.1 Identificador:	SV-CEPA/ 11 AIES/SOARG El Salvador
1.2 Formas Autorizadas del nombre:	<ul style="list-style-type: none">▪ Comisión Ejecutiva Portuaria Autónoma (CEPA).▪ Aeropuerto Internacional El Salvador – AIES, 1980.▪ Aeropuerto Internacional El Salvador, Monseñor Oscar Arnulfo Romero y Galdámez - AIES-MOARG, 2014.▪ Aeropuerto Internacional El Salvador, San Oscar Arnulfo Romero y Galdámez- AIES-SOARG, vigente al 2024.
1.3 Forma paralela del nombre:	No posee
1.4 Otras Formas del nombre:	Aeropuerto Cuscatlán, 1974. Aeropuerto de Comalapa, 1976.
1.5 Tipo de institución que conserva los fondos de archivo:	Institución Autónoma/ Denominación pública.
2. ÁREA DE CONTACTO	
2.1 Localización y dirección:	Aeropuerto Internacional de El Salvador “San Oscar Arnulfo Romero y Galdámez” Carretera a Comalapa, km 42, San Luis Talpa, Departamento de La Paz, El Salvador. Sitio WEB: www.cepa.gob.sv/tag/aeropuerto-internacional-de-el-salvador



COMISIÓN EJECUTIVA
PORTUARIA AUTÓNOMA

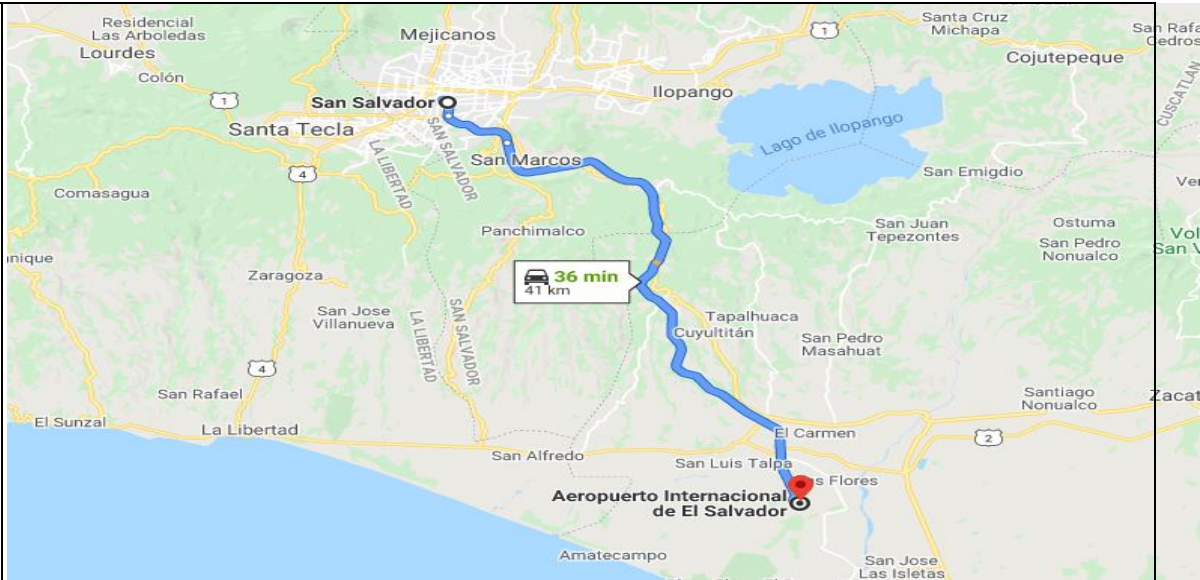

Aeropuerto Internacional de Ilopango

Bulevar del Ejercito Nacional Km 4.5, Ilopango, San Salvador, El Salvador.

Sitio WEB: www.cepa.gob.sv/tag/aeropuerto-internacional-de-ilo-pango

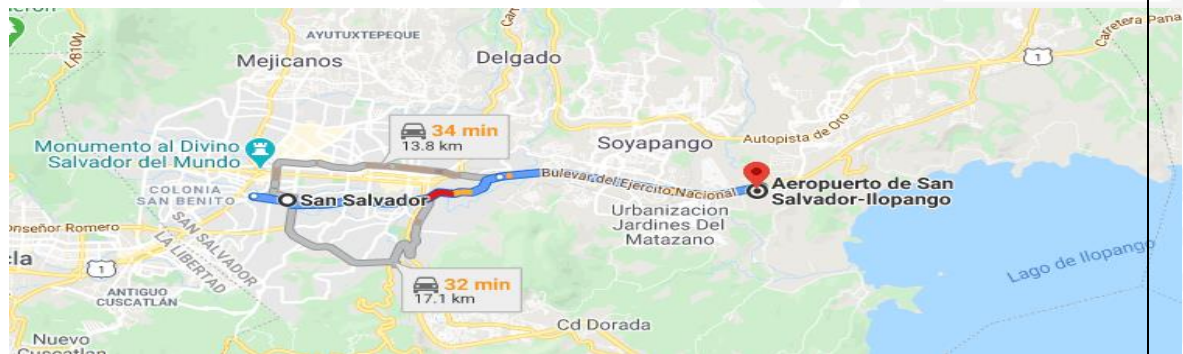

Aeropuerto Internacional de El Salvador

Teléfono: (503) 2375-2520 conmutador

E-mail: infor@cepa.gob.sv

Unidad de Acceso a la Información Pública

Teléfono: (503) 2537-1267 o 2537-1460

E-mail: oficial.informacion@cepa.gob.sv

2.2 Teléfono,
Fax y correo
electrónico:



COMISIÓN EJECUTIVA
PORTUARIA AUTÓNOMA

	Portal de Transparencia: https://www.transparencia.gob.sv/institutions/cepa
2.3 Personas de Contacto:	<p>Encargado Interino del Archivo Periférico del AIES-SOARG Sr. Luis Osmín López Teléfono: (503) 2375 - 2539 E-mail: osmin.lopez@cepa.gob.sv</p> <p>Oficial de Gestión Documental y Archivo Licda. Ana Cecilia Arias Escamilla Teléfono: (503) 2537-1208 E-mail: cecilia.arias@cepa.gob.sv</p> <p>Oficial de Información Licda. Katherine Sibrián Teléfono: (503) 2537-1267 o 2537-1460 E-mail: katherine.sibrian@cepa.gob.sv</p>
3. ÁREA DE DESCRIPCIÓN	
3.1 Historia de la institución que custodia el fondo del archivo:	<p>En el año de 1972, el Gobierno de El Salvador, designó a una comisión ministerial para que estudiara la situación del movimiento aeroportuario y decidió construir una nueva terminal aérea, para lo cual solicito al gobierno de Japón una asistencia para la elaboración de un estudio de factibilidad. El gobierno del Japón respondió favorablemente y envió una misión técnica integrada por doce especialistas, presentando su informe en junio de 1973.</p> <p>Dicho estudio realizado por el equipo japonés fue evaluado cuidadosamente por comisiones de trabajo organizadas por el Supremo Gobierno y con la asesoría de la Organización de Aviación Civil Internacional (OACI), tomándose la decisión de ejecutar dicho proyecto, se asignó a la Comisión Ejecutiva Portuaria Autónoma (CEPA), la anterior labor, la cual fue designada mediante el Decreto Legislativo No. 600 "Ley para la construcción, administración y operación del nuevo Aeropuerto Internacional de El Salvador" Publicado en el Diario Oficial No. 105, Tomo No. 243 del 24 de mayo de 1974.</p>



COMISIÓN EJECUTIVA
PORTUARIA AUTÓNOMA

Mientras se calculaban las dimensiones necesarias del nuevo aeropuerto, algunos de los técnicos se dedicaron a evaluar las condiciones del terreno que la CEPA había sugerido para el nuevo aeropuerto, un triángulo bordeado al oriente por el río Jiboa, al norte por la carretera que une a la libertad con Zacatecoluca y al sur por el océano pacífico, los suelos del área no mostraban obstáculos de consideración, siendo relativamente planos, aunque podrían anegarse durante una lluvia fuerte y provocar inundaciones, una de las razones que inclinó a los técnicos y los funcionarios de gobierno a escoger el sitio de la Hacienda Astoria en la zona de Comalapa como el más conveniente precisamente por estar a una elevación ligeramente mayor que los otros.

En el año de 1976, el Gobierno de El Salvador confió a la CEPA la construcción, administración y operación del Aeropuerto Internacional El Salvador. Su construcción inició en el mes de julio de 1976, estando a cargo de la empresa japonesa Hazama Gumi y fue terminada en el mes de junio de 1979, inaugurándose con el nombre "Aeropuerto El Salvador", según decreto No. 19 de fecha 14 de noviembre de 1979 e inicio sus operaciones en enero de 1980.

En el año 1996 la empresa Arquitectos Rubén Vásquez y Asociados, S.A. de C.V. Finalizó la ampliación de la primera etapa del Edificio Terminal de Pasajeros (ETP) conocida como AIES I; Mientras que para el año 1998, la empresa Jiménez Castillo, S.A. de C.V., concluyó la segunda etapa de ampliación del ETP, denominada AIES II.

En el 2017 se inauguró la construcción de 4 salas de espera para la atención de pasajeros en el ETP, Plaza de Bienvenida y su nuevo edificio de oficinas administrativas.

En 2018 se inició un proyecto de ampliación (lado oriente) de la Terminal de Pasajeros que consiste en una edificación de tres niveles de 21,672 metros cuadrados de construcción que comprende cinco modernos puentes de abordaje y sus respectivas salas de espera, el cual es conocido como AIES III,



COMISIÓN EJECUTIVA
PORTUARIA AUTÓNOMA

el proyecto se adjudicó a la empresa CAABSA CONSTRUCTORA S.A. De C.V. fue inaugurado el 8 de febrero de 2022.

A partir del 01 de marzo del 2022 entró en vigencia el asocio público privado de la Terminal de Carga de CEPA la cual está bajo la responsabilidad de la empresa ADIMEX EL SALVADOR SPE, S.A. DE C.V.

En el mes de diciembre del 2023, se inauguró la nueva Terminal de Pasajeros del Aeropuerto Internacional de Ilopango, con la obra se incrementó la capacidad instalada, elevando su nivel de servicio, los estándares de seguridad y la capacidad para atender a 40,000 usuarios al año, se construyeron nuevas oficinas para Dirección General de Aduanas, Dirección de Migración y Extranjería, Policía Nacional Civil y la Oficina Sanitaria Internacional; también una moderna y cómoda sala de espera y la ampliación del área de estacionamiento para 120 vehículos.

Así mismo, en el Aeropuerto Internacional de El Salvador, se colocó la primera piedra para la ejecución del proyecto "Ampliación del área de registro de pasajeros (Check-in), el cual tendrá un área de construcción de 7,160 metros cuadrados y 122 puntos de atención para evitar la saturación e incrementar la oferta de mostradores y oficinas para las aerolíneas, el proyecto fue adjudicado a la Unión de Empresas PRODEYCO-ICON, por medio de la Contratación Directa CEPA CD-14/2023, aprobado en el punto séptimo del acta 3211, del 21 de julio del 2023.

El 21 de diciembre se habilitó el nuevo estacionamiento de vehículos del Aeropuerto Internacional de El Salvador, San Oscar Arnulfo Romero y Galdámez, Fase I, que cuenta con una capacidad para más de 250 vehículos, el proyecto fue ejecutado por el apoyo del Ministerio de Obras Públicas (MOP) en coordinación con CEPA, se intervino un área total de los 6,400 metros cuadrados.

Desde el año 2012, en cumplimiento a la Ley de Acceso a la Información Pública, por medio del Instituto de Acceso a la Información Pública y sus



COMISIÓN EJECUTIVA
PORTUARIA AUTÓNOMA

	<p>lineamientos, el Aeropuerto cuenta con su Archivo Periférico, el cual administra y custodia documentación con valores históricos, contables, administrativos, técnicos y legales, provenientes de la Gerencia Aeroportuaria y los diferentes Departamentos y Secciones que lo integran. (ver reseña histórica completa en www.cepa.gob.sv)</p>
3.2 Contexto Cultural y geográfico:	<p>El Aeropuerto Internacional de El Salvador, San Óscar Arnulfo Romero y Galdámez, antiguamente llamado Aeropuerto Internacional Cuscatlán, conocido como «Comalapa», está situado en el área sur central del país, en la sección sudoeste del departamento de La Paz, en la ciudad de San Luis Talpa, con una planicie triangular de 200 km², limitada al Sur con el océano pacífico, al oeste con el río Jiboa, al noroeste con la carretera de Zacatecoluca.</p> <p>Está conectado con la capital de San Salvador por medio de una autopista de 4 vías y 42 kilómetros de longitud, que permite realizar un tiempo promedio de recorrido de 25 minutos la cual a su vez conectaría con la carretera panamericana y la CA-2.</p> <p>El 08 de abril del 2022, se inauguró el paso a desnivel entre la autopista a Comalapa y la carretera del Litoral, en San Luis Talpa, esta obra agiliza la movilidad desde y hacia el Aeropuerto Internacional, así como el traslado de mercadería en una de las principales rutas de comercio de nuestro país.</p>
3.3 Atribuciones / Fuentes legales:	<p>Créase la Comisión Ejecutiva Portuaria Autónoma, como una institución de derecho público con carácter autónomo y personalidad jurídica, con domicilio principal en la capital de la república que tendrá a su cargo las atribuciones que le han correspondido y las obligaciones que hasta ahora ha contraído la Comisión Ejecutiva del Puerto de Acajutla y las demás atribuciones que esta ley le concede.</p> <ul style="list-style-type: none">▪ Ley Orgánica de la Comisión Ejecutiva Portuaria Autónoma Decreto 822, D.O. N° 157, Tomo 440, del 25 de agosto de 2023 (vigente).▪ Ley para la construcción administración y operación del nuevo Aeropuerto Internacional de El Salvador, Decreto N°. 600 D.O. N° 105 tomo 243 del 24 mayo de 1974.



COMISIÓN EJECUTIVA
PORTUARIA AUTÓNOMA

- Reglamento para la aplicación de la ley de la Comisión Ejecutiva Portuaria Autónoma, Decreto Legislativo No. 101, Diario Oficial No 209 fecha 8 de noviembre de 1974 Tomo No. 245.
- Reglamento Interno de Trabajo del Aeropuerto Internacional de El Salvador. Aprobado por la Dirección General de Trabajo, por medio de resolución pronunciada el día 27 de mayo de 1982.
- Reglamento de Operaciones del Aeropuerto Internacional de El Salvador, Acuerdo ejecutivo 408/O. P

3.4 Estructura
administrativa:

Aprobada el 13 de septiembre de 2023, por medio del Punto III del Acta 0002.

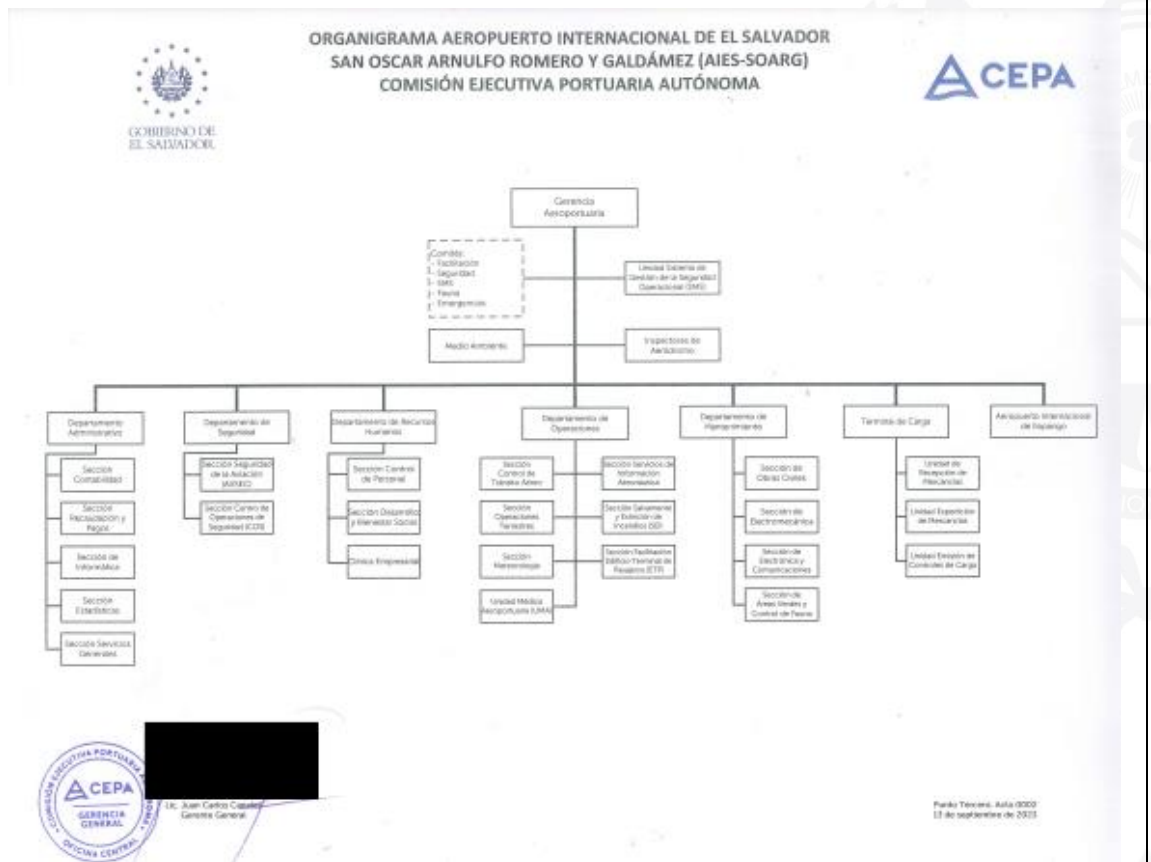

Nivel superior: Junta Directiva, Presidencia, Gerencia General, Gerencia del AIES-SOARG.



COMISIÓN EJECUTIVA
PORTUARIA AUTÓNOMA

	<p>Nivel de Staff o apoyo: Unidad de Medio Ambiente, Inspectores de Aeródromo, Unidad de Sistema de gestión de la seguridad operacional (SMS), Departamento Administrativo.</p> <p>Nivel Operativo: Departamento de operaciones, Terminal de carga (administrada por la empresa ADIMEX), Departamento de seguridad, Aeropuerto Internacional de Ilopango.</p> <p>Nivel Funcional: Departamento de Recursos Humanos, Archivo Periférico del AIES-SOARG, Departamento de Mantenimiento, Prevención de Riesgos, Sistemas informáticos.</p>
<p>3.5 Gestión de documentos y política de ingresos:</p>	<p>El Sistema Institucional de Archivos de la CEPA, se constituye a partir de la entrada en vigencia de la Ley de Acceso a la Información Pública (LAIP) en el año 2012.</p> <p>En el año 2017, la máxima autoridad aprueba el <i>“Manual para la Gestión Documental y Procedimientos de Archivos de CEPA y FENADESAL”</i>, donde se establecen los pasos para la organización de los archivos de gestión, los procesos que deben realizarse en los archivos central, periféricos e intermedio y los pasos establecidos por el CISED para realizar el proceso de valoración, selección y eliminación documental.</p> <p>El 13 de septiembre de 2023 fue actualizada la <i>“Política Institucional de Gestión Documental y Archivos de CEPA”</i>, tiene su fundamento en las Normas Técnicas de Control Interno Específicas para la Comisión Ejecutiva Portuaria Autónoma y en los Lineamientos de Gestión Documental y Archivos.</p> <p>Estos instrumentos permiten normar todos los procesos que se realizar en los archivos institucionales, estableciendo así los pasos a seguir y los formatos normalizados a utilizar en cada proceso, así mismo, proporcionan</p>



COMISIÓN EJECUTIVA
PORTUARIA AUTÓNOMA

	<p>criterios a tomar en cuenta para clasificar y organizar toda la documentación que se genera en los diferentes archivos de CEPA.</p>
3.6 Edificios:	<p>El edificio que alberga el AIES-SOARG, fue construido por la empresa japonesa HAZAMA GUMI y fue inaugurado en 1980, está distribuido en una planta de tres niveles, y todas las áreas que se requieren para las operaciones aeroportuarias, asimismo, en los años 2018-2019 fue remodelado el área de estacionamiento poniente para albergar las oficinas administrativas de CEPA.</p> <p>El inmueble del Archivo periférico, inicialmente funcionó como bodegas para el personal de mantenimiento en el año 2012, fue designado para resguardo de documentos (Deposito 1), en el año 2014 se inició la construcción de un edificio nuevo (Deposito 2) como anexo al depósito principal: Así mismo, en el 2023 se trasladó el fondo documental del depósito 1 a una nueva área asignada en el edificio del Departamento de Mantenimiento.</p> <p><u>El Depósito N°. Uno</u> Está ubicado al costado oriente del edificio Terminal de Pasajeros, en el Departamento de mantenimiento, mide 14.70 metros de largo x 9.00 metros de ancho, con un área útil de 132 metros cuadrados, se dispone de 104 cuerpos de estantería, cuenta con un aérea de depósito documental y oficina, asimismo, se resguarda un aproximado de 376.29 metros lineales de información producida por los diferentes departamentos y secciones de CEPA AIES-SOARG y AILO.</p> <p><u>El Depósito N°. Dos</u> Está ubicado al norte del Departamento de mantenimiento, contiguo al nuevo Almacén de Materiales, este cuenta con las medidas siguientes: 20.20 mts de largo por 9.80 mts de ancho, con una altura de 3.95 mts y un área útil de 188.76 metros cuadrados. Se dispone de un aproximados de 170 cuerpos de estantería, así mismo, se resguardan 717.93 metros lineales de información producida por los diferentes departamentos y secciones del CEPA AIES-SOARG.</p>



COMISIÓN EJECUTIVA
PORTUARIA AUTÓNOMA

	<p>La empresa ha ubicado sus archivos en áreas destinadas para el propósito, debido a esto la información se ha instalado de acuerdo a la disponibilidad de espacio para ser resguardada. Los depósitos cuentan con equipos de climatización y se implementan programas de limpieza y fumigación a fin de garantizar la conservación documental.</p>
<p>3.7 Fondos y Colecciones Custodiadas:</p>	<p>El archivo periférico del Aeropuerto Internacional El Salvador, San Oscar Arnulfo Romero y Galdámez, tiene una variedad de fondos en custodia, de las diferentes unidades productoras, por medio de transferencias documentales reguladas o fondos acumulados, también se tiene documentación producida por el Aeropuerto Internacional de Ilopango.</p>



COMISIÓN EJECUTIVA
PORTUARIA AUTÓNOMA

FONDO	AREA	FECHAS		CONTENIDO	METROS LINEALES
		Inicio	fin		
11	Gerencia	1960	2021	Memorándums, Extractos, Puntos de Actas, Solicitudes de permisos, Notas Internas y externas, entre otras.	50.670
11.1	Comité Facilitación	-	-	-	0.000
11.2	Comité Seguridad	-	-	-	0.000
11.3	Comité SMS	-	-	-	0.000
11.4	Unidad SMS	1991	2015	Diferentes series, Inspecciones de pista, pavimento facilidades, Informes FOD, Evaluaciones, entre otras.	3.240
11.5	Depto. Administrativo / Jefatura	1980	2021	Memorándums enviados y recibidos, Extractos, Puntos de Actas, Notas Internas y externas, entre otras.	24.930
11.5	Depto. Administrativo / Archivo Periférico	2008	2020	Documentos que respaldan la administración del Archivo Periférico	0.270
11.5	Depto. Administrativo / Activo Fijo	2009	2013	Documentos que respaldan la administración del Activo Fijo	3.150
11.5.1	Sección Contabilidad	1980	2016	Comprobante contable de ingresos y egresos con anexos de facturas, comprobantes de crédito fiscal, garantías, notas de crédito, devoluciones, retenciones, reintegros, entre otros. Memorandos y Extractos. Documentaciones referentes a liquidación de proyectos.	212.130
11.5.1	Sección Contabilidad / Activo Fijo	1991	2020	Documentos que respaldan la administración del Activo Fijo	5.940
11.5.1	Sección Contabilidad / Almacén de Materiales	2005	2021	Documentos que respaldan la administración del Almacén de Materiales	18.090
11.5.2	Sección Recaudación y Pagos	1994	2021	Planillas, Liquidación de fondos circulantes, Memorandos, Extractos, Facturas, comprobantes de crédito fiscal, Documentación referente a fiscalizaciones, entre otros.	193.320
11.5.3	Sección de informática	2005	2007	Memorandos, Extractos, Formularios de controles de usuarios IP's (FOR-CIPS), entre otros.	0.090
11.5.4 (11.6)	Depto. de Comercialización / Sección Estadísticas	1992	2021	Registro diario de vuelo, Tiquetes de salida de vehículos, Expediente registro diario de vuelo, reportes.	12.870
11.6.1	Sección negocios y estadística	-	-	-	0.000
11.6.2	Sección arquitectura comercial	-	-	-	0.000
11.7	Depto. de Seguridad	2002	2022	Libros de novedades consignas e inventarios COS-ETC, Solicitudes de identificación de carne con anexos de solvencias de la PNC, antecedentes penales, Programas de capacitaciones impartidas a personal de la PNC y concesionarios, entre otros.	40.500
11.7.1	Sección Seguridad de la Aviación (AVSEC) Capacitaciones	2009	2020	Diplomas y cursos de capacitación	0.450
11.8	Depto. de Recursos Humanos	1982	2016	Memorándums enviados y recibidos, Extractos, Notas, Planes de capacitaciones, de compras, certificados médicos, Documentación referente a capacitaciones, Formularios para descripción de puestos de trabajo, Documentos sobre cobros, licitación, reportes, información, entre otros.	10.710
11.8	Depto. de Recursos Humanos / Capacitaciones	1981	2016	Documentos que respaldan la administración del área de Capacitaciones	3.510
11.8.1	Sección control de personal	1979	2019	Planillas de sueldos y salarios, Informes de tiempo extra, cambios de turno, compensatorios, retenciones efectuadas, Expedientes de personal, Expedientes de personal traídos desde FENADESAL, entre otros registros de RRHH.	82.440
11.8.2	Sección desarrollo y bienestar social	-	-	-	0.000
11.9	Depto. de Operaciones	1984	2018	Memorándums enviados y recibidos, Extractos, Documentación referente a proyectos y capacitaciones, Controles, Informes, CD's, entre otros.	17.460
11.9.1	Sección control de tránsito aéreo	1999	2022	Información administrativa, Fajas de progreso de vuelo, libros de novedades, entre otras.	44.910
11.9.2	Sección de movimiento terrestre	2009	2015	Diferentes series, Información administrativa, informes reportes, entre otras.	1.080
11.9.3	Sección de meteorología	-	-	-	0.000
11.9.4	UMA	2005	2017	Diferentes series, información administrativa, informe diario de consultas, tabulaciones de actividades mensuales, recetas médicas, etc.	1.440
11.9.5	Sección AIS	1979	2021	Diferentes series, Información administrativa, informes, Reportes, Planes de vuelos de diferentes aerolíneas, declaraciones generales y notas de correos.	74.520
11.9.6	Sección SEI	2006	2015	Diferentes series, información administrativa, informes SEI, formularios de verificación de equipos, entre otras.	5.130
11.9.7	Sección terminal de pasajeros	-	-	-	0.000
11.9.8	Aeropuerto de Ilopango	1980	2012	Diferentes series, información administrativa, informes SEI, formularios de verificación de equipos, Fajas de progreso de vuelo, planes de vuelo, etc.	23.760
11.10	Depto. de Mantenimiento	1975	2021	Planos de la construcción y remodelaciones del AIES, Libros-Manuales, Información administrativa, proyectos, requisiciones de compra, actas de recepción de trabajo, informes, expedientes de licitación, reportes, entre otras.	48.780
11.10.1	Sección Obras Civiles	1970	2012	Información administrativa, informes, expedientes de licitación, reportes, liquidaciones de vale de caja chica, planos, entre otras.	22.500
11.10.2	Sección Electromecánica	1997	2021	Información administrativa, informes, expedientes de licitación, reportes, liquidaciones de vale de caja chica, etc. Bitácoras, requisiciones de compra, Controles de salida de vehículos, programas de mantenimientos, controles de mantenimiento de vehículos, entre otras.	12.150
11.10.2	Sección Electromecánica / Agua Potable	2017	2019	Documentos que respaldan la administración del área de Agua potable.	1.080
11.10.3	Sección electrónica y comunicaciones	1998	2011	Información administrativa, informes, expedientes de licitación, reportes, liquidaciones de vale de caja chica, entre otras.	6.480
11.10.4	Sección control de fauna y vida silvestre	2007	2012	Información administrativa, informes de inspección, actas de entrega de equipos, liquidaciones de vale de caja chica, entre otras.	1.440
11.11	Terminal de carga	2007	2022	Documentos que respaldan la administración en la Terminal de Carga.	4.500
11.11.1	Recepción de mercancías	2019	2011	Manifiestos de carga	14.580
11.11.2	Expedición de mercancías	2011	2022	Declaraciones de aduana, controles de carga, facturas de expedición comprobantes de crédito fiscal.	152.100
TOTAL					1,094.2200



COMISIÓN EJECUTIVA
PORTUARIA AUTÓNOMA

3.8 Instrumentos de descripción, guías y publicaciones:	<p>Desde el año 2012 se inició con el levantamiento de los inventarios de fondos acumulados, que permitió identificar los tipos documentales de las diferentes áreas. Lo anterior nos permitió contar con:</p> <ul style="list-style-type: none">▪ Bases de datos que reúne dieciséis campos de descripción, establecidos por la Norma Internacional de Descripción Archivística ISAD-G, de los fondos que se custodian de las diferentes unidades productoras del AIES SOARG.▪ Inventario general en transferencias y fondos documentales custodiados.▪ Guía del Archivo Periférico del AIES-SOARG.▪ Catálogo de fondos y colecciones custodiados en el Archivo Periférico.
--	---

4. ÁREA DE ACCESO

4.1 Horarios de Apertura:	<p>Horarios de apertura al público: Lunes de 8:00 a.m. a 12:00 m. y de 12:45 p.m. a 4:45 p.m.</p> <p>Solo el departamento operativo presta servicio las 24 horas, de lunes a domingo en los siguientes turnos: Horario del personal Operativo turno A de 06:00 a 14:00 horas turno B de 14:00 a 22:00 horas turno C de 22:00 a 06:00 horas</p> <p>Cerrado al público: sábado –domingo, días festivos, días de asueto nacional y días de asueto por contrato colectivo de trabajo.</p> <p>Días festivos y asuetos nacionales:</p> <p>Uno de enero Miércoles, jueves, viernes y sábado de la Semana Santa Uno de mayo Diez de mayo</p>
----------------------------------	--



COMISIÓN EJECUTIVA
PORTUARIA AUTÓNOMA

	<p>Diecisiete de junio Tres y seis de agosto Quince de septiembre Dos de noviembre Veintisiete de noviembre, fiestas patronales de San Luis Talpa Veinticuatro, veinticinco, treinta y uno de diciembre y primero de enero.</p> <p>Los días que por decreto legislativo o por acuerdo de la Junta Directiva de la CEPA se concedan.</p>
<p>4.2 Condiciones y requisitos para el uso y el acceso:</p>	<p>Público en general: En las áreas públicas no se requiere de identificación</p> <p>Personas particulares, empresas e instituciones que requieran de ingreso a las áreas administrativas u operativas del AIES-SOARG: En la recepción dentro del Aeropuerto debe dejar un documento personal que los identifique, y se le entregara un documento provisional para control de visitantes, el cual deberá portar en un lugar visible, mientras se encuentre dentro de las instalaciones.</p> <p>Para los empleados de CEPA que visitan desde otras empresas: Para el personal que trabaja en la institución o que visitan el AIES-SOARG, desde las demás empresas de la Comisión el acceso se hace registrando la visita con el carné personal extendido por la institución y el cual debe portar en un lugar visible, el carnet establece según la codificación las áreas de acceso permitidas de acuerdo al trabajo que realiza.</p> <p>Ingreso Vehicular: El AIES-SOARG, cuenta con un área de estacionamiento para los empleados en el área del Departamento de Mantenimiento, parqueos al público, donde debe de pagar una tarifa ya establecida de acuerdo al tiempo de permanencia en el lugar.</p> <p>Se prohíbe portar armas dentro de las instalaciones</p>



COMISIÓN EJECUTIVA
PORTUARIA AUTÓNOMA

	<p>Además, puede acceder a la información del AIES-SOARG, a través de los medios dispuestos por la Unidad de Acceso a la Información Pública Teléfono: (503) 2537-1267 o 2537-1460 E-mail: oficial.informacion@cepa.gob.sv Portal de Transparencia: https://www.transparencia.gob.sv/institutions/cepa</p>
4.3 Accesibilidad:	<p>Para llegar al Aeropuerto Internacional de Ilopango.</p> <p>Está ubicado en el Boulevard del Ejército Nacional Km. 4.5 San Salvador, al oriente de la ciudad de San Salvador, pasan todas las rutas de buses que vienen del oriente de San Salvador y los buses y microbuses de la ruta 29 bus o microbús a, b, c, d de la misma ruta.</p> <p>AIES-SOARG: Puede acceder en vehículo particular o transporte colectivo desde el centro de San Salvador diríjase a través de la autopista a Comalapa. Recorriendo la distancia de 38 km. Sin desviarse en ningún momento</p> <p>Si viaja en transporte público, diríjase a la terminal de microbuses interdepartamentales, ubicada a un costado de la Biblioteca Nacional, sobre la 4ª. Calle oriente, donde debe abordar la ruta número 138 y 400 que se abordan desde el centro de San Salvador hasta el Aeropuerto de El Salvador,</p> <p>El edificio principal del AIES-SOARG, cuenta con rampa de acceso en la entrada principal del edificio para personas con capacidades especiales, así como dos ascensores para poder movilizarse dentro de los 3 niveles que conforman las áreas de trabajo del Aeropuerto.</p>
5. ÁREA DE SERVICIOS	
5.1 Servicios de ayuda a la investigación:	<p>En el Archivo Periférico se dispone dentro de las instalaciones del archivo con un área designada para consulta directa de los usuarios.</p> <p>La Unidad de Acceso a la Información Pública, ubicada en la Torre Roble de Metrocentro, también cuenta con un área de atención al usuario desde donde se canalizan las solicitudes de información de las empresas que</p>



COMISIÓN EJECUTIVA
PORTUARIA AUTÓNOMA

	<p>conforman la CEPA, el acceso a dicha área esta sobre el Boulevard de los Héroes o puede ponerse en contacto a través de los canales electrónico. Además, cuenta con un sitio Web actualizado con la información oficioso que la LAIP demanda, www.cepa.gob.sv</p> <p>Unidad de Acceso a la Información Pública</p> <p>Oficial de Información Licda. Katherine Sibrian Teléfono: (503) 2537-1267 o 2537-1460 E-mail: katherine.sibrian@cepa.gob.sv Portal de Transparencia: https://www.transparencia.gob.sv/institutions/cepa</p>																	
<p>5.2 Servicios de reproducción:</p>	<p>Las Gerencias, Departamentos y/o Unidades, así como las áreas de archivo proporcionaran a sus usuarios reproducciones de los documentos que soliciten, siempre que las condiciones de la documentación (estado de conservación, encuadernación, formato) lo permitan.</p> <p>Las reproducciones se solicitan por escrito mediante los formularios disponibles en la Unidad de Acceso a la Información Pública.</p> <p>Tabla de costos de reproducción autorizados por la CEPA</p> <p>a) Precio de materiales de reproducción directos</p> <table border="1" data-bbox="537 1409 1419 1894"><thead><tr><th rowspan="2">Medio de soporte</th><th colspan="2">Costos de reproducción y envío</th></tr><tr><th>Precio unitario US\$ (sin IVA)</th><th>Unidad de medida</th></tr></thead><tbody><tr><td>Copias simples o certificadas tamaño carta (blanco/negro)</td><td>0.06</td><td>Hoja</td></tr><tr><td>CD-R</td><td>0.50</td><td>Unidad</td></tr><tr><td>DVD-R</td><td>0.90</td><td>Unidad</td></tr><tr><td>Correo electrónico</td><td colspan="2">Sin costo alguno, excepto si la naturaleza de la información solicitada</td></tr></tbody></table>	Medio de soporte	Costos de reproducción y envío		Precio unitario US\$ (sin IVA)	Unidad de medida	Copias simples o certificadas tamaño carta (blanco/negro)	0.06	Hoja	CD-R	0.50	Unidad	DVD-R	0.90	Unidad	Correo electrónico	Sin costo alguno, excepto si la naturaleza de la información solicitada	
Medio de soporte	Costos de reproducción y envío																	
	Precio unitario US\$ (sin IVA)	Unidad de medida																
Copias simples o certificadas tamaño carta (blanco/negro)	0.06	Hoja																
CD-R	0.50	Unidad																
DVD-R	0.90	Unidad																
Correo electrónico	Sin costo alguno, excepto si la naturaleza de la información solicitada																	



COMISIÓN EJECUTIVA
PORTUARIA AUTÓNOMA

			supera la capacidad por el volumen de información, deberá notificarse para que pueda acceder a la información por otro de los medios definidos (art. 50 RLAIP)																				
		Servicios de Envío																					
	a) Local	Según tarifa de Courier	Por No. de envío																				
	b) Extranjero	Según tarifa de Courier	Por No. de envío																				
	<p>b) Costo de otros materiales para entrega y envío de información</p> <table border="1"> <thead> <tr> <th rowspan="2">Medio de soporte</th> <th colspan="2">Costos de reproducción y envío</th> </tr> <tr> <th>Precio unitario US\$ (sin IVA)</th> <th>Unidad de medida</th> </tr> </thead> <tbody> <tr> <td>Fólder Manila tamaño carta</td> <td>0.05</td> <td>Unidad</td> </tr> <tr> <td>Fólder Manila tamaño oficio</td> <td>0.08</td> <td>Unidad</td> </tr> <tr> <td>Bolsa Manila tamaño carta</td> <td>0.05</td> <td>Unidad</td> </tr> <tr> <td>Bolsa Manila tamaño oficio</td> <td>0.09</td> <td>Unidad</td> </tr> <tr> <td>Bolsa Manila tamaño jumbo</td> <td>0.10</td> <td>Unidad</td> </tr> </tbody> </table>			Medio de soporte	Costos de reproducción y envío		Precio unitario US\$ (sin IVA)	Unidad de medida	Fólder Manila tamaño carta	0.05	Unidad	Fólder Manila tamaño oficio	0.08	Unidad	Bolsa Manila tamaño carta	0.05	Unidad	Bolsa Manila tamaño oficio	0.09	Unidad	Bolsa Manila tamaño jumbo	0.10	Unidad
Medio de soporte	Costos de reproducción y envío																						
	Precio unitario US\$ (sin IVA)	Unidad de medida																					
Fólder Manila tamaño carta	0.05	Unidad																					
Fólder Manila tamaño oficio	0.08	Unidad																					
Bolsa Manila tamaño carta	0.05	Unidad																					
Bolsa Manila tamaño oficio	0.09	Unidad																					
Bolsa Manila tamaño jumbo	0.10	Unidad																					
5.3 Espacios públicos:	Dentro de las instalaciones del AIES-SOARG, se cuenta con baños (para ambos sexos) servicio de cafetería y plazas de comida rápida, tiendas de conveniencia y máquinas expendedoras de alimentos, servicio de minibancos y cajeros de la red financiera, cancha de fútbol, cancha de																						



COMISIÓN EJECUTIVA
PORTUARIA AUTÓNOMA

	básquetbol, así como un centro recreativo para uso exclusivo de los empleados de CEPA.
6. AREA DE CONTROL	
6.1 Identificador de la descripción:	No posee
6.2 Identificador de la institución:	SV-CEPA
6.3 Reglas y/o convenciones:	<ul style="list-style-type: none"> ▪ Política Institucional de Gestión Documental y Archivos de CEPA. ▪ Manual para la Gestión Documental y Procedimientos de Archivos de CEPA y FENADESAL. ▪ Ley de Acceso a la Información Pública. ▪ Lineamientos de Gestión Documental y Archivos, D.O No. 147 Tomo No. 408 del 17 de agosto de 2015. ▪ Descripción realizada conforme a la norma ISDIAH (Norma internacional para la descripción de instituciones que custodian fondos de archivo) ▪ ISO 8601: Elementos de datos y formatos intercambiables- Intercambio de información fecha y hora. ▪ Guía técnica para la elaboración de la guía de archivo en base a la norma ISDIAH. Instituto de Acceso a la Información Pública, San Salvador, abril de 2016.
6.4 Estado de elaboración:	Descripción finalizada
6.5 Nivel de detalle:	Descripción completa
6.6 Fechas de creación, revisión o eliminación:	2016-01-22 (ISO (8601) Creación 2017-06-20 actualización 2018-06-20 actualización 2019-06-20 actualización 2020-06-20 actualización 2021-06-20 actualización 2022-06-20 actualización 2023-06-29 Última revisión y actualización 2024-01-31 actualización



COMISIÓN EJECUTIVA
PORTUARIA AUTÓNOMA

6.7 Lengua(s) y escritura (s):	Español: Spa (ISO639-2)
6.8 Fuentes:	<ul style="list-style-type: none">▪ Legislación vigente de la Comisión Ejecutiva Portuaria Autónoma.▪ Índice Legislativo del AIES-SOARG.▪ Reseña Histórica Institucional del AIES-SOARG.▪ Índice de Organismos del Aeropuerto.▪ Consulta al sitio WEB de la Comisión www.cepa.gob.sv▪ ISDIAH (Norma internacional para la descripción de instituciones que custodian fondos de archivo).▪ Portal de Transparencia de la Comisión https://www.transparencia.gob.sv/institutions/cepa
6.9 Notas de mantenimiento:	<p>Responsable de actualización y corrección: Osmin López, Encargado Interino del Archivo Periférico del AIES-SOARG, Brenda Rodríguez, Auxiliar de Archivo Periférico del AIES-SOARG.</p> <p>Responsable de revisión: Cecilia Arias, Oficial de Gestión Documental y Archivos de CEPA Guadalupe Lobos Escobar, Técnico de la Unidad de Gestión Documental y Archivo</p> <p>Novena-versión 2024-01-31 (ISO 8601)</p>