



Boletín Epidemiológico periodo de vacaciones del mes de Diciembre, 2015

Fecha de elaboración: 29/12/2015

CONTENIDO

1. Quemados por pólvora
2. Atenciones y consultas
3. Situación epidemiológica eventos agrupados
4. Situación epidemiológica dengue, Chikungunya y Zika.
5. Recomendaciones

La información presentada corresponde a la recopilada desde el 24 de diciembre hasta el 29 de diciembre de 2015 a las 6 a.m.). Se emplearon datos de casos notificados en Sistema Nacional de Vigilancia Epidemiológica de El Salvador (VIGEPES).

El día 26 de diciembre se notificó la primera defunción por quemaduras en el marco del Plan Belén – femenina de 5 años de edad, domicilio San Miguel, falleció en UCI de HNNBB.

Principales causas de consulta, acumuladas desde el 24 de diciembre a la fecha, años 2014 - 2015

Nº	Eventos	2014	2015	Diferencia	% variación
1	Infecciones Respiratorias Agudas	13538	12456	-1082	-8
2	Enfermedad Diarreica Aguda	2694	2389	-305	-11
3	Neumonias	322	355	33	10
4	Sospecha de dengue	53	277	224	423
5	Sospechosos Chikungunya	456	325	-131	-29
6	Mordidos por animal trasmisor rabia	277	224	-53	-19
7	Ahogados	1	1	0	0
8	Intoxicacion Alimentaria	7	2	-5	-71
9	Heridas por arma Blanca	89	71	-18	-20
10	Heridas por arma de fuego	43	50	7	16
11	Accidentes Automovilísticos	154	235	81	53
12	Zika	-	66	-	-
13	Quemados	56	45	-11	-20

Fuente: VIGEPES/DESASTRES-SUIS

1 Quemados por pólvora

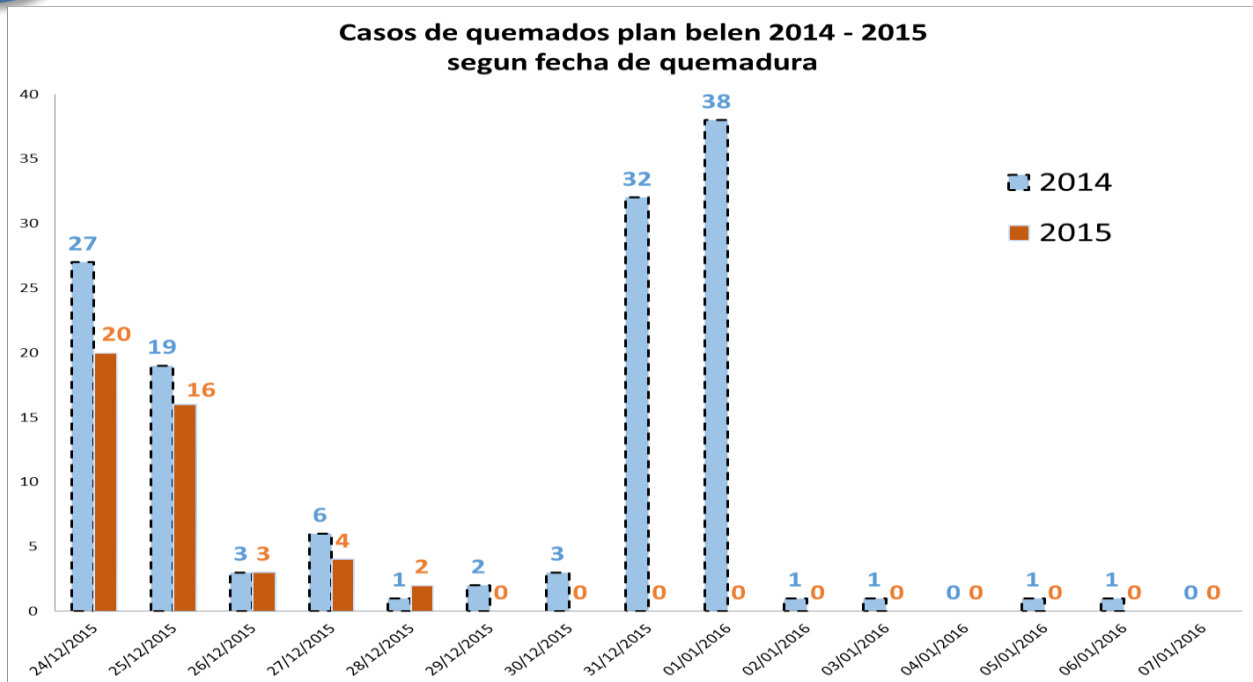

Caracterización de quemados por pólvora, El Salvador Plan Belén 2015 – 2016

		2014	2015
Sexo	Femenino	13	6
	Masculino	43	39
Area	Rural	23	18
	Urbano	33	27
Circunstancia	Fabricando	0	0
	Vendiendo	1	0
	Comprando	1	0
	Encendiendo	0	34
	En el Lugar	32	6
	Otros	18	5
Profundidad	Grado I	23	24
	Grado II	23	18
	Grado III	10	3
Manejo	Ambulatorio	34	27
	Ingreso	14	11
	Referido	8	7

Fuente: VIGEPES/DESASTRES-SUIS

Sitios anatómicos más afectados por quemaduras, período Plan Belén 2015 -2016

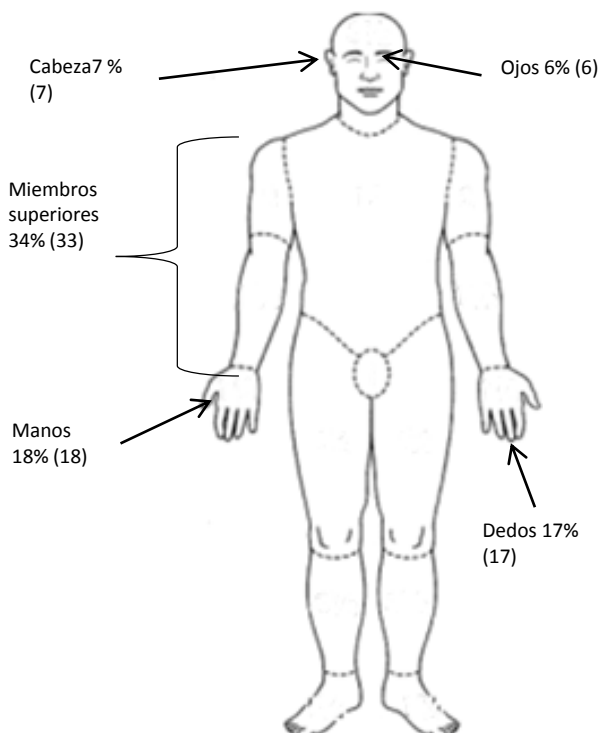

Primera defunción por quemaduras en el marco del Plan Belén 2015

Femenina, de 5 años de edad, domicilio San Miguel, falleció el 26 de diciembre de 2015, en UCI de HNNBB, producto de Quemaduras GI y III del 50% de SCQ, cabeza, miembros superiores y miembros inferiores ocurridas el día 14 de diciembre 2015; muerte prevenible, menor no supervisada, lanzó una estrellita en la basura que contenía pintura y thinner (materiales inflamables).

Una persona puede quemarse más de una región corporal

1 QUEMADOS POR PÓLVORA

POR GRUPOS DE EDAD

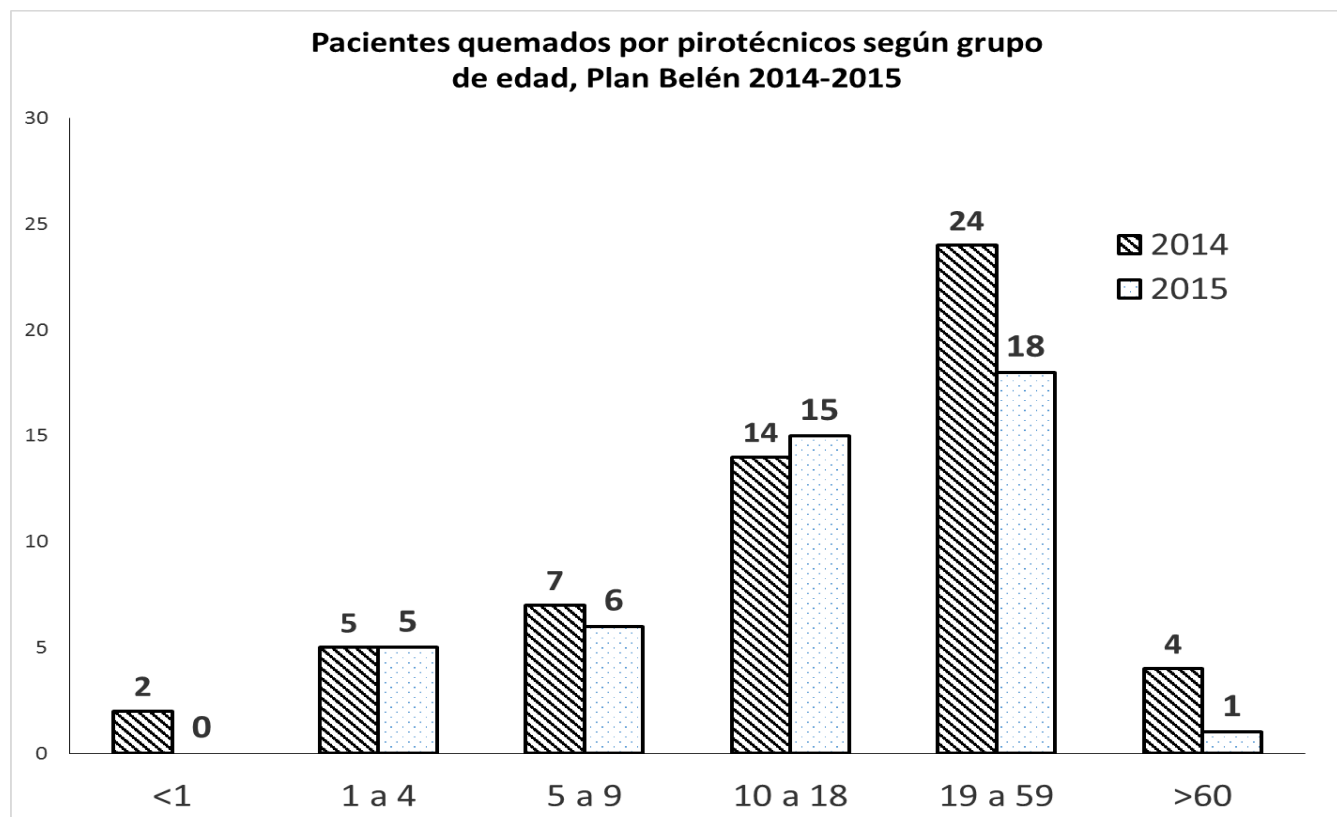
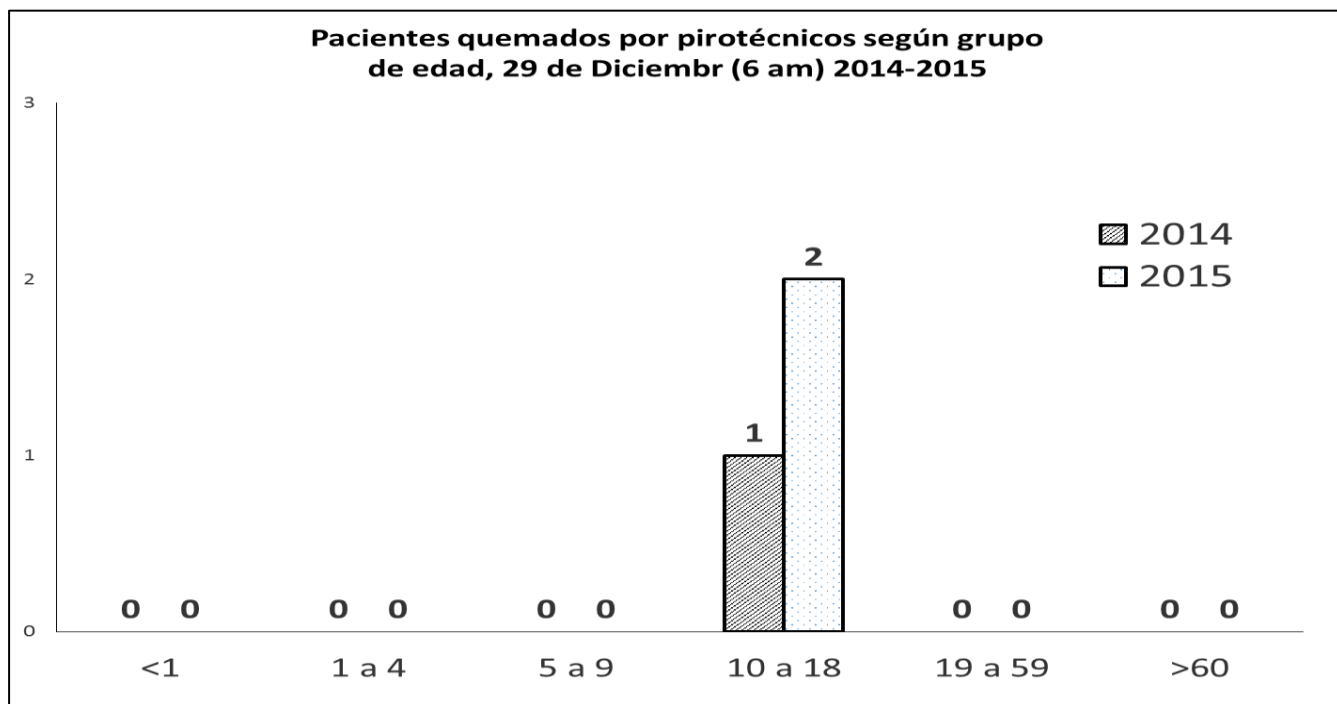

POR DEPARTAMENTO DE PROCEDENCIA

Departamento	(6:00 am) 28 de dic al 29 de dic (6:00 am)		Plan Belén		Acumulado desde el 1 de noviembre	
	2014	2015	2014	2015	2014	2015
Ahuachapán	0	0	1	2	2	2
Santa Ana	0	0	4	5	10	7
Sonsonate	1	0	4	2	4	3
La Libertad	0	0	4	0	5	0
Chalatenango	0	0	14	4	15	6
San Salvador	0	0	13	11	19	12
Cuscatlán	0	0	1	2	8	9
Cabañas	0	1	1	4	2	5
San Vicente	0	0	1	6	3	7
La Paz	0	0	1	2	1	4
Usulután	0	1	4	6	6	7
San Miguel	0	0	3	1	5	2
Morazan	0	0	0	0	0	0
La Unión	0	0	5	0	5	3
Total	1	2	56	45	85	67

Desde el 1 de noviembre a la fecha del año 2015 se registran una reducción de un 21% (18 casos) en comparación con el mismo periodo del año 2014; el departamento de San Salvador concentra un 18% (12 casos), en segundo lugar el Departamento Cuscatlán con el 13% (9 casos); y los departamentos de Santa Ana, San Vicente y Usulután coinciden en tercer lugar con el 10% (7 casos) cada uno; en total estos 5 departamentos reportan el 62% (42 casos) del acumulado nacional durante ese periodo.

Durante el período del Plan Belén (del 24 de diciembre a las 6 am de este día) se ha registrado una reducción de 20% (11 casos) respecto al mismo período del 2014; el departamento de San Salvador concentra el 24% (11 casos), seguido de San Vicente y Usulután con 13% (6 casos) y Santa Ana 11% (5 casos), que concentra el 61% del total de casos de ese período.

POR PRODUCTO PIROTÉCNICO

Producto pirotécnico	(6:00 am) 28 de dic al 29 de dic (6:00 am)		Plan Belen		Acumulado desde el 1 de noviembre	
	2014	2015	2014	2015	2014	2015
Cohetillo	0	1	8	5	10	8
Mortero	0	1	18	18	24	23
Silbador	0	0	6	4	7	4
Busca nigua	0	0	2	0	4	0
Fulmi nante	0	0	0	0	0	0
Pol China	0	0	12	2	19	4
Volcan cito	1	0	5	4	7	5
Estrella	0	0	1	3	3	5
Otro	0	0	4	9	11	18
Total	1	2	56	45	85	67

Desde el 1 de noviembre a la fecha del año 2015, el 34% (23/67) de los casos ocurrió por el uso de morteros, y esta proporción se incrementa a 40% (18/45) durante el período del Plan Belén.

SEGÚN CIRCUNSTANCIA

Por tipo circunstancia	(6:00 am) 28 de dic al 29 de dic (6:00 am)		Plan Belen		Acumulado desde el 1 de noviembre	
	2014	2015	2014	2015	2014	2015
Fabricando	0	0	0	0	4	0
Vendiendo	0	0	1	0	1	1
Comprando	0	0	0	0	0	0
Encendiendo	1	2	32	34	45	47
En el Lugar	0	0	18	6	27	9
Otros	0	0	5	5	8	10
Total	1	2	56	45	85	67

SEGÚN GRADO DE QUEMADURA

Por Grado de quemadura	(6:00 am) 28 de dic al 29 de dic (6:00 am)		Plan Belen		Acumulado desde el 1 de noviembre	
	2014	2015	2014	2015	2014	2015
Grado I	1	1	23	24	34	30
Grado II	0	1	23	18	35	27
Grado III	0	0	10	3	16	10
Total	1	2	56	45	85	67

Desde el 1 de noviembre a la fecha del año 2015, el 45% (30/67) de los casos corresponde a lesiones grado I de profundidad. Durante el Plan Belén, continuó predominando las lesiones grado I, con un 53% (24/45). Es importante destacar que las lesiones grado III se redujeron con respecto al año 2014 en ambos periodos.

SEGÚN MANEJO RECIBIDO

Por manejo	(6:00 am) 28 de dic al 29 de dic (6:00 am)		Plan Belen		Acumulado desde el 1 de noviembre	
	2014	2015	2014	2015	2014	2015
Ambulatorio	1	1	34	27	43	33
Ingresado	0	0	14	11	27	17
Referido	0	1	8	7	15	17
Total	1	2	56	45	85	67

ATENCIONES Y CONSULTAS

Total consultas, emergencias y referencias en establecimientos

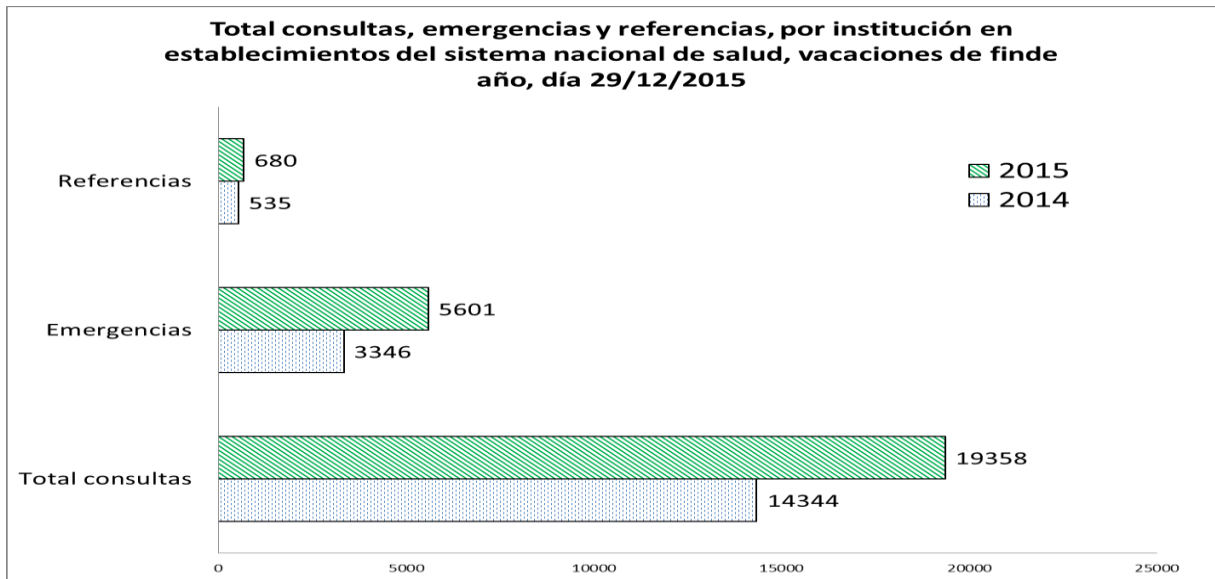

Atenciones	2014	2015	Diferencia %
Total consultas	14344	19358	35
Emergencias	3346	5601	67
Referencias	535	680	27

Fuente: VIGEPES/DESASTRES-SUIS

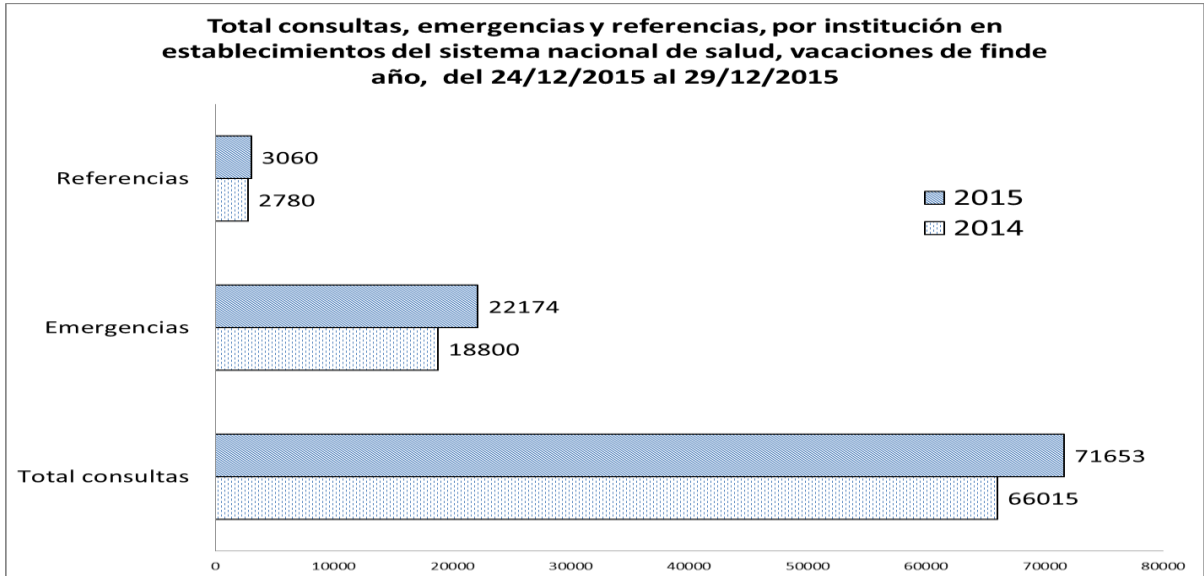

Atenciones	2014	2015	Diferencia %
Total consultas	66015	71653	9
Emergencias	18800	22174	18
Referencias	2780	3060	10

NOTA: Los datos corresponden a lo reportado en los días 24 al 29 de diciembre a las 6 am 2014 – 2015.

SITUACIÓN EPIDEMIOLÓGICA DE EVENTOS AGRUPADOS

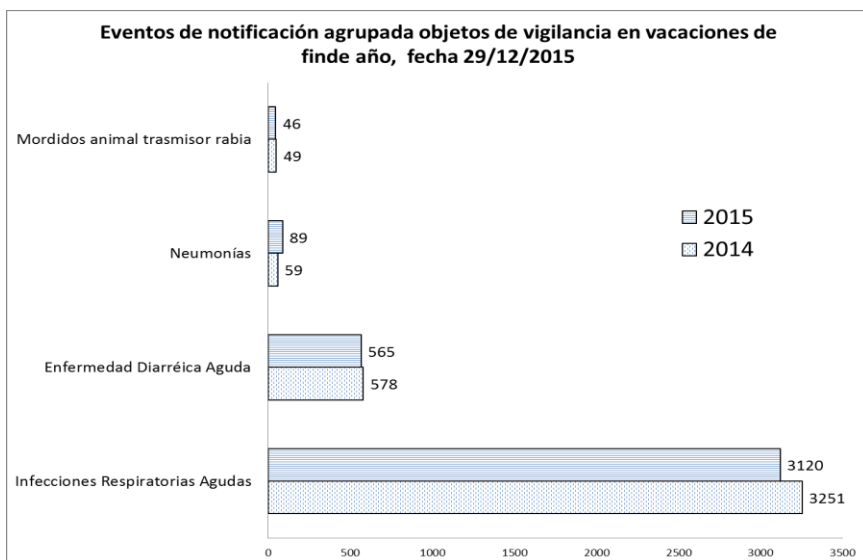

El grupo de edad más afectado para:

-IRAS fue entre 1 y 5 años con 777 casos (25%).

- En Diarreas y Gastroenteritis también fue entre 1 y 5 años con 179 casos (32%).

- Neumonías fue en < 5 años con 59 casos (66%).

Eventos	2014	2015	Diferencia %
Infecciones Respiratorias Agudas	3251	3120	-4
Enfermedad Diarréica Aguda	578	565	-2
Neumonías	59	89	51
Mordidos animal trasmisor rabia	49	46	-6

Fuente: VIGEPES/DESASTRES-SUIS

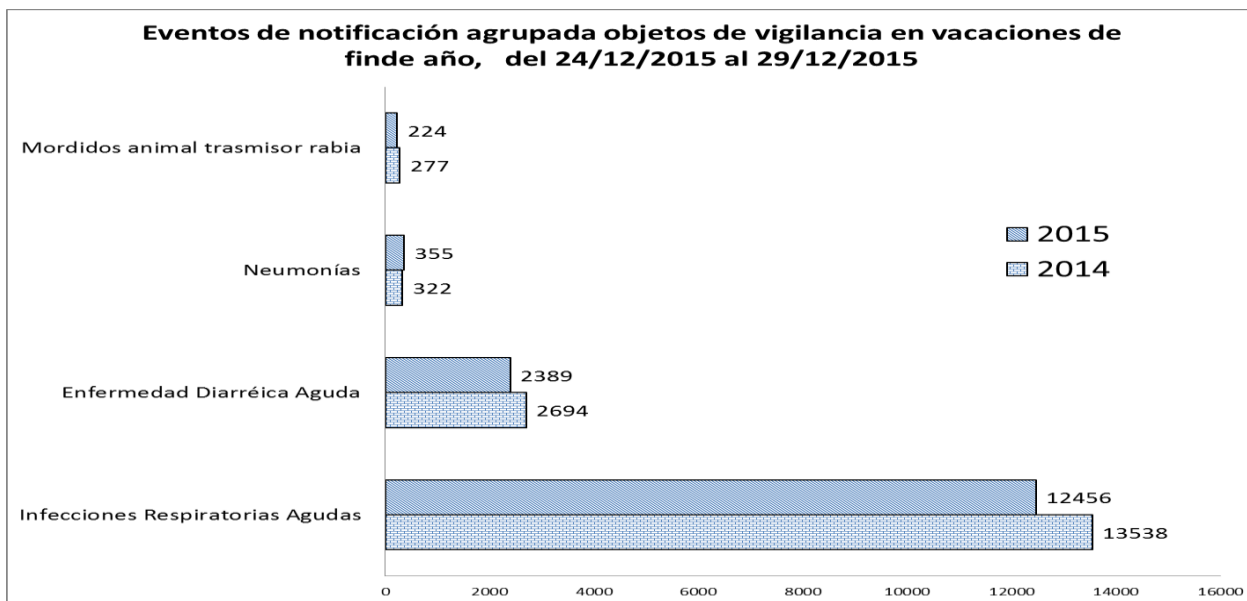

Eventos	2014	2015	Diferencia %
Infecciones Respiratorias Agudas	13538	12456	-8
Enfermedad Diarréica Aguda	2694	2389	-11
Neumonías	322	355	10
Mordidos animal trasmisor rabia	277	224	-19

Fuente: VIGEPES/DESASTRES-SUIS

NOTA: Los datos corresponden a lo reportado en los días 24 al 28 de diciembre 2014 – 2015.

SITUACIÓN EPIDEMIOLÓGICA DE EVENTOS AGRUPADOS

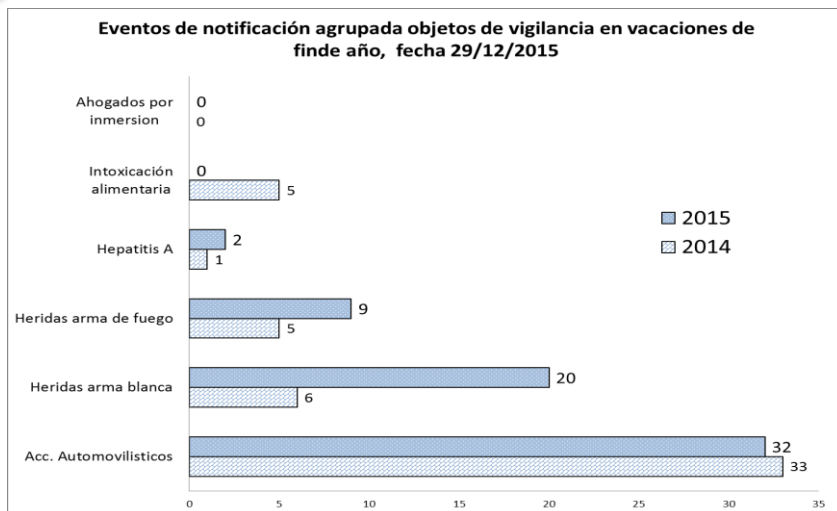

El grupo de edad mas afectado para los accidentes por vehículos fueron de 30 a 39 con 22% (7 casos), seguido de 20 a 29 y el de 10 a 19 años con 19% (6 casos) cada uno.

Eventos	2014	2015	Diferencia %
Acc. Automovilísticos	33	32	-3
Heridas arma blanca	6	20	233
Heridas arma de fuego	5	9	80
Hepatitis A	1	2	100
Intoxicación alimentaria	5	0	-100
Ahogados por inmersión	0	0	0

fuelle: VIGEPES/DESASTRES-SUIS

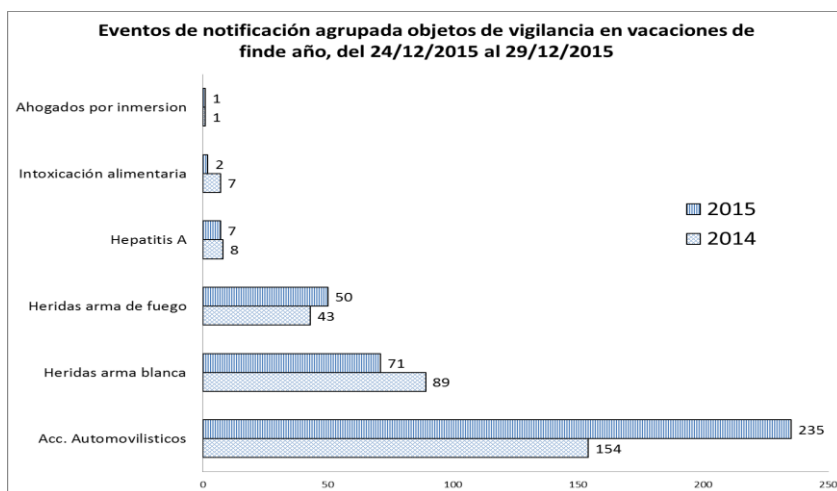

Eventos	2014	2015	Diferencia %
Acc. Automovilísticos	154	235	53
Heridas arma blanca	89	71	-20
Heridas arma de fuego	43	50	16
Hepatitis A	8	7	-13
Intoxicación alimentaria	7	2	-71
Ahogados por inmersión	1	1	0

NOTA: Los datos corresponden a lo reportado en los días 24 al 28 de diciembre 2014 – 2015.

SITUACIÓN EPIDEMIOLÓGICA DE DENGUE, CHIKUNGUNYA Y ZIKA

Periodo de Vacaciones:

Para el día 29 de Diciembre hasta las 6 am del presente año se han registrado 59 casos sospechosos de dengue, lo cual representa un incremento de 52 casos en relación a la misma fecha del año 2014.

Casos	(6:00 am) 28 dic al 29 dic (6:00 am)				Acumulados			
	2014	2015	Diferencia	% de Variación	2014	2015	Diferencia	% de Variación
Dengue	7	59	52	743	53	277	224	423

Según los grupos de edad, los mas afectados son 10 a 19 años con 34% (20 casos); de 20 a 29 años con 17% (10 casos) y de 1 a 4 años con 12% (7 casos).

Casos	(6:00 am) 28 dic al 29 dic (6:00 am)	Casos acumulados (plan Belén)
	2015	2015
Chikungunya	67	325

Según los grupos de edad, los mas afectados son de 30 a 39 años con un 18% (12 casos), de 20 a 29 y de 40 a 49 años un 16% (11 casos) y 1 a 4 años presentan 10% (7 casos).

Casos	Casos este día	Casos acumulados (plan Belén)
	2015	2015
Zika	66	214

Según los grupos de edad, los mas afectados son 40 a 49 años con un 23% (15 casos), de 20 a 29 con 17% (11 casos) y de 10 a 19 años con 9% (6 casos).

fuelle: VIGEPES/DESASTRES-SUIS

fuelle: REVIGEPES-SUIS

Prevención de quemaduras por pirotécnicos

Recomendaciones para niñas, niños y adolescentes:

1. NO QUEMES PÓLVORA. Te puedes quedar ciego, amputado, con grave daño a tu cuerpo o te puede ocasionar la muerte.
2. No transites por lugares donde están quemando pólvora.
3. Nunca recojas un “cuete” que no ha explotado.
4. No aceptes que te regalen “cuetes”. Infórmale a tus padres.

Recomendaciones para adultos:

1. **NO SE CONFIE. No hay pólvora segura, los adultos también se queman.**
2. No proporcione pólvora a menores de 18 años, ni la queme si hay niñas o niños presentes: le puede costar hasta 10 salarios mínimos (promedio \$2,500 USD)
3. No queme “cuetes” de alto poder.
4. No manipule pólvora bajo los efectos del alcohol o drogas.
5. No queme pólvora dentro de las viviendas ni en predios baldíos porque puede causar un incendio.
6. **Recuerde que:** Los casos de niñas, niños y adolescentes que se quemen y no reciban atención médica inmediata, se aplicarán las sanciones legales pertinentes a sus madres, padres o cuidadores de acuerdo con el Código Penal, la Ley de Regulación y control de Actividades pirotécnicas y la LEPINA.

Prevención de accidentes de tránsito

1. Adoptar medidas preventivas al conducir a la defensiva, respetando el reglamento general de tránsito.
2. Uso de casco para motociclista o ciclista
3. Uso de cinturón de seguridad
4. Asignar conductor si toma bebidas alcohólicas
5. Evitar distracciones al manejar
6. No maneje mientras esté hablando por teléfono o mandando un texto; salga del camino y estacione en un lugar seguro para hacerlo
7. Realizar controles periódicos sobre el estado de seguridad del vehículo tales como los frenos, presión de aire de los neumáticos, sillas para niños, higiene de los vidrios del vehículo, etc.

Prevención de EDAS (alimentos y agua)

1. Lavarse las manos después de ir al baño y antes de manipular alimentos o de comer
2. Procure comer siempre en su casa, de no ser así, coma en lugares higiénicos,
3. Enseñe a los pequeños a no llevarse objetos a la boca,
4. Lavar frutas y verduras antes de consumir,
5. Cuidado al cocer la comida, sobre todo las carnes y huevos, recuerde que deben tener una buena cocción,
6. Utiliza gel antibacterial frecuentemente para limpiarse las manos,
7. Tome precauciones al consumir mariscos, hágalo en lugares confiables,
8. Beba agua embotellada.

Prevención de IRAS

1. Evitar cambios bruscos de temperatura,
2. Consumir frutas y verduras ricas en vitaminas A y C. Como por ejemplo: zanahoria, naranja, mandarina y limón, entre otras,
3. No fumar en lugares cerrados, ni cerca de niños, ancianos y personas enfermas,
4. Evitar lugares de alta concentración poblacional, como cines, teatros, bares, autobuses, etc.
5. Cubrir nariz y boca con pañuelos desechables al toser o estornudar y lavarse las manos para proteger a las demás personas,
6. No saludar de forma directa (dando un beso o estrechando la mano) para no contagiar a otras personas,
7. Tratar de mantenerse alejado de multitudes y sitios públicos.
8. Acudir al establecimiento de salud más cercano o consultar a su médico, especialmente en el caso de niños y ancianos con fiebre alta, debilidad generalizada, dificultad al respirar, tos seca persistente y dolores musculares.
9. Evitar tocarse ojos, boca y nariz, ya que los gérmenes se diseminan cuando una persona toca algún objeto contaminado y luego se toca los ojos, boca o nariz.