



MINISTERIO
DE SALUD

Dirección Regional de Salud Oriental

PLAN OPERATIVO ANUAL 2020



San Miguel, enero 2020

DATOS GENERALES DE LA DEPENDENCIA

Nombre de la dependencia que programa: Dirección Regional de Salud Oriental



Dirección: Carretera Panamericana, km 135 1/2,
Salida a San Salvador, San Miguel,
Departamento de San Miguel

Teléfono: 2684-3812/ Fax 2669-5615

Nombre del Director (a): Dra. Ana Vanessa Amaya de Calderón

E- mail: dirección_ros@hotmail.com

Fecha de aprobación del POA: Enero 2020



Dra. Ana Vanessa Amaya de Calderón
Directora de Región de Salud Oriente



Dra. Carmen del Pilar Hernández
Directora del Primer Nivel de Atención

GENERALIDADES DE LA REGIÓN ORIENTAL DE SALUD

La Región de Salud se describe y funciona de la siguiente manera:

1. Dependencia Jerárquica

Dirección del Primer Nivel de Atención.

2. Dependencias que integran la Dirección Regional de Salud

- a)** División de Gestión de Servicios de Salud.
- b)** División de Salud Ambiental.
- c)** División de Gestión Administrativa.
- d)** Unidad de Vigilancia Sanitaria.
- e)** Unidad Jurídica.

MISIÓN

Somos la instancia del Ministerio de Salud responsable de la gestión administrativa y de la provisión de servicios en las Redes Integrales e Integradas de Servicios de Salud (RIISS), con calidad, calidez, eficiencia, enfocados y basados en derecho y las estrategias de Atención Primaria de Salud Integral y abordando junto con los diferentes actores y sectores locales y las determinantes sociales de salud, con participación social en salud e intersectorial, con el fin de mejorar la salud y calidad de vida de la población.

VISIÓN

Ser la instancia desconcentrada del Ministerio de Salud, que asegure la excelencia en los procesos técnico administrativos, para la provisión de los servicios de salud a través de las Redes Integrales e Integradas de Servicios de Salud (RIISS), con la implementación del Modelo de atención integral en salud con enfoque de derechos dirigido a la persona, la familia y comunidad.

OBJETIVOS

a) General

Garantizar por medio de una planificación estratégica basada en la Política Nacional de Salud, la ejecución y sostenibilidad de la atención integral e integrada del individuo, familia y comunidad.

b) Específicos

1. Brindar atención en salud a través de las RISS, en los diferentes ciclos de la vida a la población.
2. Verificar la prestación de servicios de salud y salud ambiental en la RISS de forma integral y facilitadora, mediante los procesos de supervisión monitoreo y evaluación.
3. Potenciar espacios de participación social en salud y salud ambiental, ejercicios de contraloría por medio del fortalecimiento de capacidades a los prestadores de servicios y a la sociedad civil organizada.

FUNCIONES

a) General

Garantizar la gestión eficiente de los recursos para la provisión de los servicios de salud del Primer nivel de atención, a través del funcionamiento en RISS.

b) Específicas

1. Elaborar plan operativo anual de la Región de Salud respectiva.
2. Dirigir los procesos administrativos y de gestión de servicios de salud y salud ambiental, de acuerdo a la misión, objetivos, y las políticas establecidas, para el uso coordinado, racional y eficiente de los recursos asignados.
3. Ejecutar el presupuesto asignado y autorizado de acuerdo a los objetivos, metas, indicadores y procesos generales establecidos.
4. Comunicar, difundir y orientar a los establecimientos de las RISS, sobre las políticas e instrumentos técnico jurídicos sanitarios por ciclo de vida.

5. Coordinar y consolidar la organización de las RIISS, orientadas a mejorar las condiciones de vida de la población a través de la modificación gradual de las determinantes de la salud.
6. Coordinar la elaboración e integración del plan operativo anual Regional y sus dependencias, así como del proyecto del presupuesto.
7. Coordinar la organización de equipos para la supervisión, monitoreo y evaluación integral de la gestión de los servicios de salud y salud ambiental de las Unidades Comunitarias de Salud Familiar, en adelante UCSF, de las RIISS, con base en los instrumentos técnico-jurídicos sanitarios por ciclo de vida, basados en la Atención Primaria en Salud Integral.
8. Integrar y analizar información de vigilancia e investigación epidemiológica y estadística en salud en los diferentes niveles de atención, para la provisión de servicios de salud y salud ambiental.
9. Velar por la calidad de la información, procesamiento e informe de los diferentes Módulos del Sistema Único de Información en Salud (SUIS), tanto a Nivel Regional como el Nivel Local, donde se incluye el SIBASI como las UCSF, a partir del funcionamiento en RIISS y el análisis respectivo en la búsqueda de mejorar los procesos de salud de los establecimientos.
10. Asesorar, supervisar, controlar y evaluar las acciones, de las dependencias que la conforman, para el logro de los objetivos y metas propuestas.
11. Control de los recursos humanos y financieros asignados para el funcionamiento de las RIISS, con transparencia y conforme a las disposiciones legales y técnicas.
12. Autorizar los permisos sanitarios, que soliciten las personas naturales o jurídicas del área de su jurisdicción, conforme lo prescrito en los instrumentos técnicos jurídicos, de forma transparente y eficiente.
13. Velar por la conservación y mantenimiento de las instalaciones y equipo correspondientes a la Región, los SIBASI y de las UCSF de las RIISS, de su área de responsabilidad.
14. Elaborar Plan anual de Compras de medicamentos e insumos médicos de la Región de Salud, mantener el abastecimiento de los suministros médicos y no médicos de las UCSF, para asegurar la atención de los servicios de salud.

15. Coordinar en los espacios intersectoriales e interinstitucionales las intervenciones que contribuyan a brindar soluciones integrales a los problemas de salud y sus determinantes sociales.
16. Participar activamente en los gabinetes departamentales y Comisiones Departamentales de Protección Civil.
17. Coordinar el Consejo de Gestión de Salud de las RIISS Regional.
18. Promover espacios de participación ciudadana como mecanismo para garantizar la contraloría social.
19. Garantizar los procesos de referencia, retorno e interconsulta con los diferentes niveles de atención de acuerdo a los instrumentos técnico-jurídicos existentes.
20. Establecer convenios y otros mecanismos para el apoyo de la gestión y provisión de los servicios de salud, dentro del marco de los convenios generales firmados por el Titular del Ramo de Salud.
21. Coordinar a nivel nacional y otras instituciones el desarrollo del recurso técnico para el fortalecimiento de las habilidades y destrezas de los recursos humanos.
22. Conducir el plan de gestión de riesgo Regional.
23. Dirigir, coordinar e integrar las comisiones, verificando el cumplimiento sus funciones.
24. Establecer las coordinaciones pertinentes y las relaciones adecuadas con las organizaciones sindicales y gremiales de salud.
25. Conducir los procesos legales relacionados con el ámbito sanitario según competencia.
26. Las demás que señalen las leyes, reglamentos e instrumentos técnicos jurídicos aplicables y las que ordene la Dirección del Primer Nivel de Atención.

ORGANIGRAMA DE LA REGIÓN ORIENTAL DE SALUD

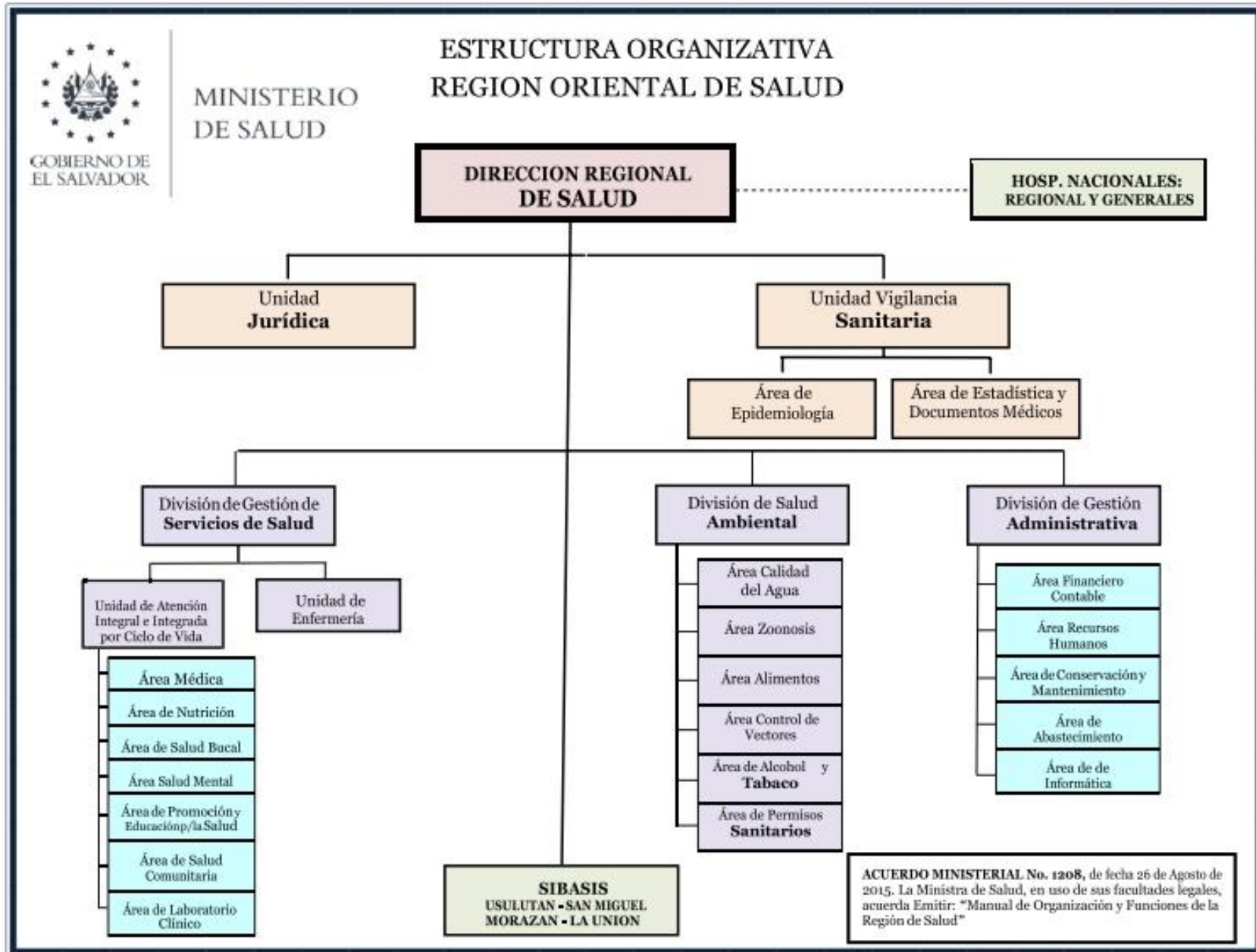

INDICE

I. INTRODUCCIÓN	9
II. DIAGNÓSTICO SITUACIONAL DE LA REGIÓN ORIENTAL DE SALUD	10
1. CARACTERÍSTICAS GEOGRÁFICAS	10
2. CARACTERÍSTICAS DE LA POBLACIÓN	11
3. CAPACIDAD INSTALADA DE LA RISS.....	14
4. SITUACIÓN DE SALUD	19
5. SITUACIÓN SOCIOECONÓMICA	29
III. HOJA DE VALORACIÓN DE RIESGOS	32
IV. DETERMINACIÓN DE METAS LOCALES EN APOYO DEL CUMPLIMIENTO DE LOS OBJETIVOS Y METAS INSTITUCIONALES	33
V. PROGRAMACIÓN DE ACTIVIDADES DE GESTIÓN	36
VI. PROGRAMACIÓN DE ACTIVIDADES DE ATENCIÓN A LA PERSONA Y AL MEDIO	46

I. INTRODUCCIÓN

La Región Oriental de Salud en cumplimiento a las instrucciones emanadas desde la Dirección de Planificación del Ministerio de Salud para la formulación del Plan Operativo Anual (en adelante POA) correspondiente al año 2020 ha elaborado el presente documento, a través del cual se dan a conocer aspectos generales que describen las particularidades que caracterizan a la región y que se detallan en el diagnóstico situacional.

Con el propósito de abordar las determinantes de la salud, garantizar el acceso a mejores servicios e incidir en el estado de salud- enfermedad de la población, se han establecido metas a nivel local, departamental y regional bajo los enfoques del curso de vida, derechos humanos, equidad en salud y equidad de género; estas a su vez en correspondencia a las prioridades de salud establecidas en el Plan Cuscatlán, así como los diferentes compromisos internacionales suscritos por el Gobierno de El Salvador, entre ellos, los Objetivos de Desarrollo Sostenible para el año 2030, la Agenda de Salud Sostenible para las Américas (ASSA) 2018-2030, el Plan de Salud de Centroamérica y República Dominicana y el Fondo Global, entre otros.

Para el logro de los alcances en salud y el aseguramiento público de los servicios ofertados a la población, la región pone a disposición toda su capacidad instalada en recursos humanos, infraestructura, equipos e insumos de las Redes Integradas e Integrales de Salud.

El clima es variado, templado en zonas montañosas y calientes en la zona costera. Se conocen solo dos estaciones: la lluviosa (invierno) que comienza en mayo y termina en octubre y la seca (verano) que se extiende desde noviembre hasta abril.

El territorio de El Salvador se estructura a fines político- administrativos en catorce departamentos. El Gobierno Civil Departamental está a cargo de un Gobernador(a) de quien dependen administrativamente las Alcaldías Municipales.

La actividad económica es variada destacando el desarrollo del turismo de playa y montaña, la agricultura, la pesca, el cultivo de café en zonas montañosas y además del legado histórico de la Guerra Civil Salvadoreña especialmente en la zona norte del departamento de Morazán. La religión predominante es la católica.

2. CARACTERÍSTICAS DE LA POBLACIÓN

La población a la cual se le brindara los servicios de salud en el año 2020 a través de la red de establecimientos de la Región Oriental cuenta con las siguientes características:

Población proyectada para el año 2020 por edades y por SIBASI

Edad	Usulután		San Miguel		Morazán		La Unión		Región	
	Hombre	Mujer	Hombre	Mujer	Hombre	Mujer	Hombre	Mujer	Hombre	Mujer
< 1 año	2358	2220	3549	3307	1261	1304	2340	2268	9509	9098
1 años	2486	2455	3531	3356	1532	1417	2406	2290	9955	9518
2 años	2498	2376	3443	3356	1477	1437	2430	2248	9848	9417
3 años	2491	2371	3362	3278	1583	1468	2361	2341	9798	9457
4 años	2744	2653	3464	3394	1667	1628	2483	2350	10358	10024
5-9 años	13149	12439	17281	16622	8293	7828	12240	11597	50962	48486

10-14 años	14395	13719	20373	19766	8524	8369	13016	12268	56309	54122
15 - 19 años	16810	16922	24785	23532	9854	10175	13722	13129	65171	63757
20 - 29 años	31124	32060	41717	42723	17383	18600	25426	24739	115650	118122
30 - 39 años	17030	20758	23216	29557	10270	12168	12795	17449	63311	79931
40 - 49 años	11977	17207	14146	22038	7192	9956	7198	11736	40513	60937
50 - 59 años	8745	12882	10977	16814	4995	6659	5767	9109	30484	45464
60 y + años	10130	18899	14992	26293	8039	11109	9869	15232	43030	71534
Total	135938	156961	184836	214036	82073	92119	112052	126754	514899	589869
	292898		398872		174192		238806		1104768	

Fuente: Poblaciones proyectada DIGESTYC 2020 y Ficha Familiar.

PIRAMIDE POBLACIONAL REGION ORIENTAL AÑO 2020

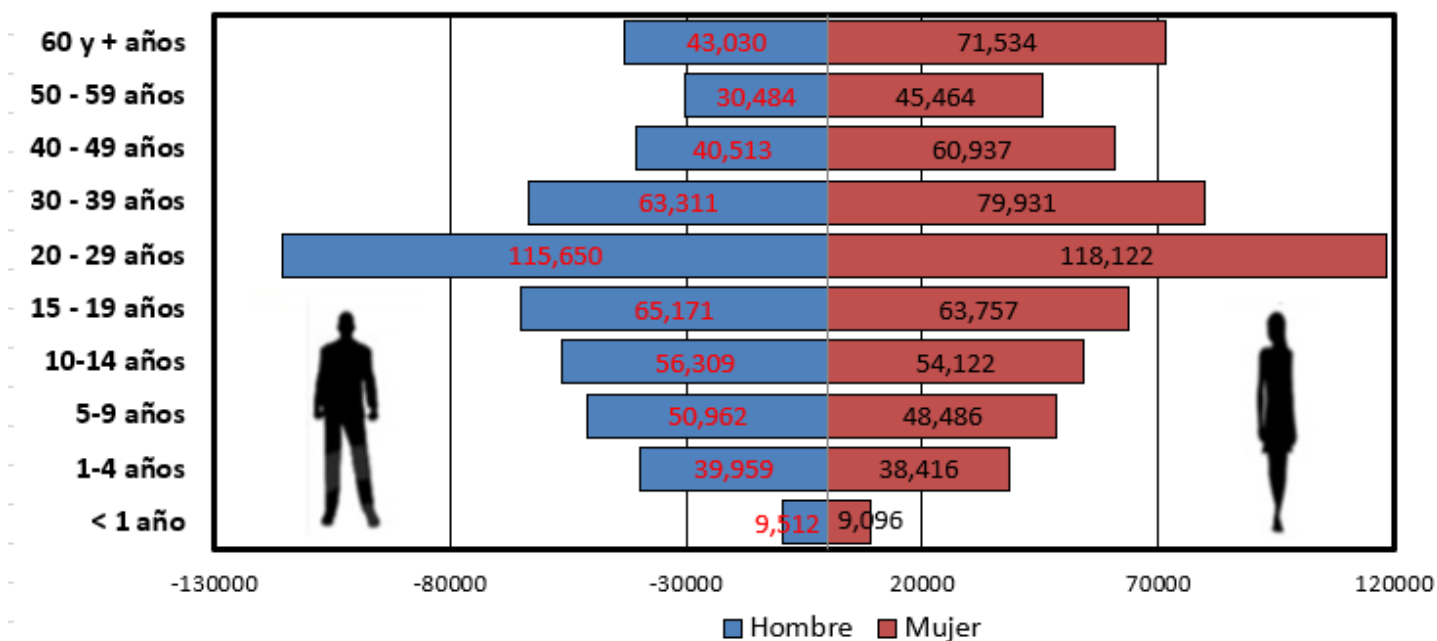

Población general que cuenta con el beneficio de aseguramiento público en salud

	Usulután	San Miguel	Morazán	La Unión	Región
Población cubierta por otras instituciones públicas (ISSS)	63,616	107,449	19,620	26,566	217,251
Porcentaje	16.5%	20.8%	9.3%	9.6%	14.05%

Fuente: Población cubierta ISSS 2018

Población de veteranos y veteranas de guerra y excombatientes, a quienes por ley se debe brindar atenciones en forma diferenciada

Departamento de domicilio	No asegurado				Asegurado				Total
	FAES		FMLN		FAES		FMLN		
	F	M	F	M	F	M	F	M	
La Unión	23	856	69	193	4	220	4	35	1,404
Morazán	12	751	973	980	6	190	79	213	3,204
San Miguel	11	1,575	583	901	28	752	48	156	4,054
Usulután	18	1,385	1,311	1,364	7	766	113	312	5,276
Total Región	64	4,567	2,936	3,438	45	1,928	244	716	13,938

Fuente: SIAP

Embarazadas proyectadas y Nacimientos esperados por SIBASI para el año 2020

SIBASI	Embarazadas Proyectadas	Nacimientos Esperados
Usulután	5,992	5,466
San Miguel	6,622	6,025
Morazán	3,243	2,972
La Unión	4,295	3,938
Total	20,152	18,401

Fuente: Tabla de cálculo propuesta por la Dirección de Planificación

3. CAPACIDAD INSTALADA DE LA RIISS

a) Estructura del Talento Humano

- Capacidad instalada de Recursos Humanos según su ubicación por nivel de atención y forma de pago

Nivel de Atención		Forma de Pago				Total
		Ad-honoren	Contrato	Ley de Salario	Servicios Profesionales	
Dirección Regional de Salud			6	158		164
SIBASI Usulután	SIBASI			71		71
	UCSF	5	13	903		921
	Hospitales			8		8
SIBASI San Miguel	SIBASI			56		56
	UCSF	4	10	755	1	770
	Hospitales			8		8
	Centro Rural de Nutrición			1		1
SIBASI Morazán	SIBASI			36		36
	UCSF	1	4	614		619
	Hospitales			3		3
	HEM			4		4
SIBASI La Unión	SIBASI			46		46
	UCSF	2	22	507	2	533
Otras dependencias del MINSAL			1	4		5
Total		12	56	3174	3	3245

Fuente: Base de datos proporcionada por Área de Recursos Humanos Regional

b) Equipamiento por nivel de atención

Equipos e infraestructura	Sede Regional			SIBASI			Establecimientos de Salud			Observación
	Bueno	Malo	Necesidad	Bueno	Malo	Necesidad	Bueno	Malo	Necesidad	
Básculas de adulto	-	-	-	-	-	-	610	146	145	
Báscula neonatal	-	-	-	-	-	-	367	81	81	
Ultrasonido de Diagnostico	-	-	-	-	-	-	23	2	2	
Monitor de signos vitales	-	-	-	-	-	-	4	0	0	
Electrocardiógrafo	-	-	-	-	-	-	53	4	4	

Electrocauterio	-	-	-	-	-	-	92	16	16	
Aspirador de secreciones	-	-	-	-	-	-	14	5	1	
Autoclave	-	-	-	-	-	-	170	13	20	
Desmineralizador de agua	-	-	-	-	-	-	11	1	0	
Destilador de agua	-	-	-	-	-	-	31	4	0	
Lavadora	-	-	-	-	-	-	11	1	0	
Refrigeradora	-	-	-	1	0	0	659	86	100	
Centrífuga	3	0	0	-	-	-	163	17	25	
Espectrofotómetro semiautomático	-	-	-	-	-	-	37	20	20	
Microscopio Binocular	54	0	0	-	-	-	169	15	20	
Agitador de pipetas	-	-	-	-	-	-	32	7	23	
Rotador Serológico	-	-	-	-	-	-	67	12	12	
Mezclador de muestras	-	-	-	-	-	-	20	1	1	
Agitador de pipetas	-	-	-	-	-	-	32	8	23	
Analizador de orina	-	-	-	-	-	-	47	1	1	
Baño de María	-	-	-	-	-	-	52	5	5	
Amalgamador	-	-	-	-	-	-	25	2	0	
Unidades Odontológicas	-	-	-	-	-	-	124	9	9	
Compresor Odontológico	-	-	-	-	-	-	125	27	8	
Unidad Odontológica portátil	-	-	-	-	-	-	14	1	118	
Rayos X Dental	-	-	-	-	-	-	24	4	4	
Cavitron	-	-	-	-	-	-	9	0	124	
Lámpara de fotocurado	-	-	-	-	-	-	96	5	37	
Mamógrafo	-	-	-	-	-	-	3	1	1	
Revelador de películas de Rayos X digital	-	-	-	-	-	-	0	4	4	
Aire Acondicionado mini split	35	15	10	15	10	15	480	95	200	
Bomba eléctrica para suministro de agua	1	1	1	2	0	0	102	32	40	

Infraestructura	0	1	1	2	2	2	-	-	-	Se debe reconstruir, remodelar y ampliar los edificios de la Sede Regional, y SIBASI San Miguel y La Unión
Ventanas	-	-	-	-	-	-	-	-	1.197	
Cielo falso (m ²)	900	300	300	-	-	-	-	-	4.000	
Techo (m ²)	2.000	1.471	2.500	-	-	-	83.701	4.000	4.000	
Puertas	50	10	10	-	-	-	-	446	446	
Luminarias	200	-	25	-	-	-	-	2.591	2.591	
Chapas de puerta	-	-	-	-	-	-	-	837	837	
Urinaros	4	2	-	-	-	-	-	44	44	
Inodoros	11	-	-	-	-	-	-	466	466	
Lavamanos	14	-	-	-	-	-	-	518	518	
Lavatrastos	1	-	-	-	-	-	-	206	206	
Sillas Secretariales	-	-	50	-	-	60	-	-	1.265	
Escritorios	-	-	25	-	-	40	-	-	550	
Silla de espera	-	-	-	-	-	-	-	-	350	
Mesa ginecológica	-	-	-	-	-	-	591	49	49	
Negatoscopio	-	-	-	-	-	-	77	2	-	
Pick up	15	8	8	17	3	-	67	8	12	
Microbús	3	0	0	1	-	3	-	-	-	
Sedan	0	0	3	1	-	-	-	-	-	
Ambulancia	-	-	-	-	-	-	43	11	63	Considerando que cada UCSFE y UCSFI deberían tener 1 ambulancia
Camión	1	1	0	-	-	-	-	-	-	Reparar cama de 1 unidad
Camión cisterna	0	1	0	-	-	-	-	-	-	Reparar tanque de unidad
Furgón refrigerado	0	1	0	-	-	-	-	-	-	Reparar AA dañado
Furgón	1	0	1	-	-	-	-	-	-	

Grúa	1	0	0	-	-	-	-	-	-
------	---	---	---	---	---	---	---	---	---

Fuente: Información proporcionada por el Área de Abastecimiento y Conservación Regional

c) Planta Física

Capacidad instalada de establecimientos de salud por SIBASI

MINSAL	Usulután	San Miguel	Morazán	La Unión	Región
Hospital Básico	2	2	0	1	5
Hospital Departamental	1	0	1	1	3
Hospital Regional	0	1	0	0	1
Hospital Especializado	0	0	0	0	0
UCSF Básica	57	28	37	23	145
UCSF Intermedia	26	25	17	24	92
UCSF Especializada	3	4	4	1	12
Módulos de SSR de Ciudad Mujer	1	1	1	0	3
Centro de Atención de Emergencia	0	0	0	0	0
Centros Rurales de Nutrición y Salud	3	0	2	1	6
Hogares de Espera Materna (HEM)	1	2	2	2	7
Casas de Salud	2	9	3	10	24
UCSF con modalidad FOSALUD	17	15	13	10	55
UCSF con laboratorio clínico	16	17	17	15	65
UCSF con servicios odontológicos	31	30	20	29	110

Fuente: Base de datos proporcionada por la División de Gestión de Servicios de Salud Regional

- **Recursos comunitarios**

Recursos comunitarios	Usulután	San Miguel	Morazán	La Unión	Región
Ecos familiares	73	27	50	24	174
Ecos Especializados	3	4	4	1	12
No. de municipios cubiertos totalmente con ECOS	14	7	20	6	47
No. de municipios cubiertos parcialmente con ECOS	3	2	1	2	8
No. de municipios sin cobertura con ECOS	6	10	5	10	31
Promotores(as) de Salud (PS)	258	184	172	163	777
No. de municipios cubiertos totalmente con PS	14	5	19	8	46
No. de municipios cubiertos parcialmente con PS	9	14	7	8	38
No. de municipios sin PS	0	0	0	0	0

Fuente: Base de datos proporcionada por la División de Gestión de Servicios de Salud Regional

- **Condiciones de legalidad de los bienes inmuebles con los que cuenta la Región de Salud**

Total de inmuebles legales en SIBASI San Miguel	43
Total de inmuebles legales en SIBASI Usulután	57
Total de inmuebles legales en SIBASI Morazán	42
Total de inmuebles legales en SIBASI La Unión	41
Total de SIBASI en inmuebles legales	4
Total inmuebles a nivel regional	24
Total	211
Total de inmuebles sin legalizar	88
Total de otros muebles en posesión del MINSAL sin legalizar	39
Total	127

4. SITUACIÓN DE SALUD

a) Cumplimiento de metas del POA 2018

Coberturas de atención	Usulután		San Miguel		Morazán		La Unión		Región	
	2017	2018	2017	2018	2017	2018	2017	2018	2017	2018
Coberturas de control prenatal (inscripciones)	66%	83%	54%	94%	61%	85%	82%	87%	63%	87%
Controles prenatales	81%	147%	61%	153%	51%	113%	87%	132%	69%	139%
Consultas odontológicas de primera vez a embarazadas.	57%	58%	52%	90%	68%	97%	76%	83%	60%	78%
Porcentaje de partos hospitalarios	99.3%	99.5%	99.3%	99.6%	98%	98.2%	98.7%	99.3%	99.1%	99.3%
Controles post parto	45%	39%	41%	41%	66%	46	60%	39%	62%	41%
Inscripciones infantiles	66%	60%	53%	62%	62%	62%	59%	65%	59%	59%
Controles en niños/as menores de 1 año	73%	55%	60%	49%	69%	56%	65%	59%	66%	59%
Controles en niños/as de 1 a 4 años	63%	49%	48%	42%	66%	59%	49%	37%	55%	45%
Inscripciones de adolescente (cohorte de 10 años)	43%	30%	10%	11%	47%	38%	18%	26%	25%	23%
Inscripciones de adulto mayor (cohorte de 60 años)	32%	25%	6%	3%	35%	22%	13%	14%	18%	12%
Inscripción al Programa de Planificación Familiar.	66%	81%	25%	52%	64%	77%	86%	121%	71%	71%

Fuente: SIMMOW

b) Análisis de la morbilidad y mortalidad

Para efectos de caracterizar la situación de Morbimortalidad por cada uno de los SIBASI que conforman la Región Oriental de Salud se presentan a continuación los siguientes datos estadísticos:

- **Situación de Morbilidad por SIBASI**

Primeras 10 causas de morbilidad por sexo en el SIBASI Morazán durante el año 2018

Grupo de Causas	Sexo		Total Consultas
	Masculino	Femenino	
Otras infecciones agudas de las vías respiratorias superiores	15,470	22,112	37,583
Otros trastornos de los dientes y de sus estructuras de sostén	10,996	19,897	30,893
Hipertensión esencial (primaria)	8,071	22,537	30,608
Personas en contacto con los servicios de salud para investigación y exámenes (Z00-Z13)	7,441	15,911	23,353
Caries dental	6,364	14,773	21,137
Otros síntomas, signos y hallazgos anormales clínicos y de laboratorio, no clasificados en otra parte	5,447	11,245	16,692
Faringitis aguda y amigdalitis aguda	6,114	9,495	15,609
Otras enfermedades del sistema urinario	3,011	10,525	13,536
Diabetes Mellitus	2,911	9,279	12,190
Migraña y otros síndromes de cefalea	1,921	9,231	11,152
Demás causas	65,961	135,687	201,649
Totales	133,707	280,692	414,402

Fuente: SIMMOW, lista internacional de morbilidad año 2018

Primeras 10 causas de morbilidad por sexo en el SIBASI La Unión durante el año 2018

Grupo de Causas	Sexo		Total Consultas
	Masculino	Femenino	
Otras infecciones agudas de las vías respiratorias superiores	17,888	25,126	43,015
Hipertensión esencial (primaria)	8,811	23,593	32,404
Caries dental	9,293	21,592	30,885
Otros trastornos de los dientes y de sus estructuras de sostén	8,224	15,397	23,621
Faringitis aguda y amigdalitis aguda	7,852	10,849	18,701
Otras enfermedades del sistema urinario	4,195	14,452	18,647

Personas en contacto con los servicios de salud para investigación y exámenes (Z00-Z13)	4,587	13,229	17,819
Otros síntomas, signos y hallazgos anormales clínicos y de laboratorio, no clasificados en otra parte	5,666	11,009	16,675
Diabetes Mellitus	4,285	11,289	15,574
Diarrea de Presunto origen infeccioso(A09)	5,029	6,179	11,208
Demás causas	65,983	134,001	199,984
Totales	141,813	286,716	428,533

Fuente: SIMMOW, lista internacional de morbilidad año 2018

Primeras 10 causas de morbilidad por sexo en el SIBASI San Miguel durante el año 2018

Grupo de Causas	Sexo		Total Consultas
	Masculino	Femenino	
Otras infecciones agudas de las vías respiratorias superiores	31,133	42,695	73,828
Caries dental	17,197	39,135	56,332
Hipertensión esencial (primaria)	13,226	40,399	53,625
Otros trastornos de los dientes y de sus estructuras de sostén	14,377	28,722	43,099
Personas en contacto con los servicios de salud para investigación y exámenes (Z00-Z13)	10,595	24,609	35,205
Otras enfermedades del sistema urinario	6,595	23,005	29,600
Faringitis aguda y amigdalitis aguda	11,968	17,439	29,407
Otros síntomas, signos y hallazgos anormales clínicos y de laboratorio, no clasificados en otra parte	9,297	18,220	27,518
Diabetes Mellitus	6,601	20,130	26,731
Otras complicaciones del embarazo y del parto	0	20,919	20,919
Demás causas	141,692	252,809	394,505
Totales	262,681	528,082	790,769

Fuente: SIMMOW, lista internacional de morbilidad año 2018

Primeras 10 causas de morbilidad por sexo en el SIBASI Usulután durante el año 2018

Grupo de Causas	Sexo		Total Consultas
	Masculino	Femenino	
Otras infecciones agudas de las vías respiratorias superiores	24,735	34,956	59,692
Hipertensión esencial (primaria)	11,521	35,750	47,271
Caries dental	13,037	30,107	43,144
Otros trastornos de los dientes y de sus estructuras de sostén	13,813	26,981	40,794
Faringitis aguda y amigdalitis aguda	10,239	15,129	25,368
Otras enfermedades del sistema urinario	5,770	19,403	25,173
Diabetes Mellitus	6,182	18,702	24,884
Personas en contacto con los servicios de salud para investigación y exámenes (Z00-Z13)	7,037	17,334	24,372
Otros síntomas, signos y hallazgos anormales clínicos y de laboratorio, no clasificados en otra parte	6,762	14,227	20,989
Insuficiencia renal	12,308	6,528	18,836
Demás causas	102,343	216,441	318,785
Totales	213,747	435,558	649,308

Fuente: SIMMOW, lista internacional de morbilidad año 2018

El comportamiento del perfil epidemiológico en la Región Oriental es a predominio de las enfermedades infecciosas, ocupando como primer lugar de consulta a nivel de los cuatro departamentos las Infecciones de Vías Respiratorias Agudas.

Otro grupo de enfermedades que se posicionan dentro de las primeras causas de consulta son las clasificadas como No Transmisibles Priorizadas y entre ellas se encuentran la Hipertensión Arterial y la Diabetes Mellitus cuyo comportamiento es similar a nivel regional con un predominio en el sexo femenino. En el caso de la insuficiencia renal crónica se posiciona como la décima causa de consulta específicamente en el departamento de Usulután y con un predominio en el sexo masculino.

Esto se debe a la transición epidemiológica que desde hace algunos años ha venido presentando la región de salud.

- **Situación de Mortalidad por SIBASI**

Primeras 10 causas de mortalidad por sexo en el SIBASI Morazán durante el año 2018

Grupo de causas	Masculino		Femenino		Total	
	Muertes	Tasa Mortalidad	Muertes	Tasa Mortalidad	Muertes	Tasa Mortalidad
Resto de enfermedades del sistema genitourinario (N17-N98)	19	19.29	7	6.50	26	12.61
Ciertas afecciones originadas en el período perinatal (P00-P96)	12	12.18	13	12.07	25	12.12
Malformaciones congénitas, deformidades y anomalías cromosómicas (Q00-Q99)	8	8.12	11	10.21	20	9.70
Diabetes Mellitus (E10-E14)	8	8.12	8	7.43	16	7.76
Traumatismos de la cabeza (S00-S09)	13	13.20	1	0.93	14	6.79
Trastornos mentales y del comportamiento debido al uso de sustancias psicoactivas (F10-F19)	14	14.21	0	0.00	14	6.79
Resto de enfermedades del sistema digestivo (K00-K22,K28-K66,K80-K92)	4	4.06	9	8.36	13	6.30
Enfermedades cerebrovasculares (I60-I69)	6	6.09	5	4.64	11	5.33
Otras enfermedades del corazón (I26-I51)	4	4.06	7	6.50	11	5.33
Enfermedades hipertensivas (I10-I13)	4	4.06	6	5.57	10	4.85
Demás causas	56	56.85	32	29.72	88	42.68
Totales	148	150.26	99	91.93	248	120.28

Fuente: SIMMOW, lista internacional de mortalidad año 2018

Primeras 10 causas de mortalidad por sexo en el SIBASI La Unión durante el año 2018

Grupo de causas	Masculino		Femenino		Total	
	Muertes	Tasa Mortalidad	Muertes	Tasa Mortalidad	Muertes	Tasa Mortalidad
Resto de enfermedades del sistema genitourinario (N17-N98)	49	38.49	17	11.79	66	24.32
Ciertas afecciones originadas en el período perinatal (P00-P96)	27	21.21	19	13.18	47	17.32
Neumonía (J12-J18)	20	15.71	15	10.41	35	12.89
Otras enfermedades del corazón (I26-I51)	17	13.35	15	10.41	32	11.79
Diabetes Mellitus (E10-E14)	14	11.00	12	8.33	26	9.58
Enfermedades hipertensivas (I10-I13)	11	8.64	9	6.24	20	7.37
Enfermedades isquémicas del corazón (I20-I25)	10	7.86	7	4.86	17	6.26
Enfermedades del hígado (K70-K76)	10	7.86	6	4.16	16	5.89
Traumatismos de la cabeza (S00-S09)	9	7.07	6	4.16	15	5.53
Resto de enfermedades del sistema digestivo (K00-K22,K28-K66,K80-K92)	5	3.93	9	6.24	14	5.16
Demás causas	93	73.05	55	38.16	148	54.52
Totales	265	208.16	170	117.95	436	160.63

Fuente: SIMMOW, lista internacional de mortalidad año 2018

Primeras 10 causas de mortalidad por sexo en el SIBASI San Miguel durante el año 2018

Grupo de causas	Masculino		Femenino		Total	
	Muertes	Tasa Mortalidad	Muertes	Tasa Mortalidad	Muertes	Tasa Mortalidad
Resto de enfermedades del sistema genitourinario (N17-N98)	115	48.20	34	12.75	149	29.49
Diabetes Mellitus (E10-E14)	40	16.76	50	18.75	90	17.81
Ciertas afecciones originadas en el período perinatal (P00-P96)	32	13.41	29	10.87	61	12.07
Enfermedades hipertensivas (I10-I13)	31	12.99	26	9.75	57	11.28
Enfermedades del hígado (K70-K76)	37	15.51	16	6.00	53	10.49
Enfermedades cerebrovasculares (I60-I69)	20	8.38	25	9.37	45	8.91
Neumonía (J12-J18)	19	7.96	25	9.37	44	8.71
Trastornos mentales y del comportamiento debido al uso de sustancias psicoactivas (F10-F19)	37	15.51	0	0.00	37	7.32
Enfermedades isquémicas del corazón (I20-I25)	15	6.29	19	7.12	34	6.73
Malformaciones congénitas, deformidades y anomalías cromosómicas (Q00-Q99)	22	9.22	10	3.75	33	6.53
Demás causas	227	95.14	143	53.62	370	73.22
Totales	595	249.37	377	141.36	973	192.56

Fuente: SIMMOW, lista internacional de mortalidad año 2018

Primeras 10 causas de mortalidad por sexo en el SIBASI Usulután durante el año 2018

Grupo de causas	Masculino		Femenino		Total	
	Muertes	Tasa Mortalidad	Muertes	Tasa Mortalidad	Muertes	Tasa Mortalidad
Resto de enfermedades del sistema genitourinario (N17-N98)	105	58.63	27	13.53	132	34.86
Diabetes Mellitus (E10-E14)	20	11.17	42	21.04	62	16.37
Ciertas afecciones originadas en el período perinatal (P00-P96)	28	15.64	30	15.03	58	15.32
Trastornos mentales y del comportamiento debido al uso de sustancias psicoactivas (F10-F19)	49	27.36	3	1.50	52	13.73
Otras enfermedades del corazón (I26-I51)	18	10.05	16	8.02	34	8.98
Enfermedades hipertensivas (I10-I13)	19	10.61	14	7.01	33	8.71
Neumonía (J12-J18)	16	8.93	13	6.51	29	7.66
Traumatismos de la cabeza (S00-S09)	18	10.05	7	3.51	25	6.60
Malformaciones congénitas, deformidades y anomalías cromosómicas (Q00-Q99)	13	7.26	10	5.01	24	6.34
Enfermedades crónicas de las vías respiratorias inferiores (J40-J47)	11	6.14	12	6.01	23	6.07
Demás causas	142	79.29	117	58.62	259	68.40
Totales	439	245.13	291	145.80	731	193.05

Fuente: SIMMOW, lista internacional de mortalidad año 2018

A diferencia del comportamiento de la morbilidad en la región la primera causa de mortalidad está relacionada con las enfermedades del sistema genitourinario y principalmente con la Enfermedad Renal Crónica en sus estadios avanzados, seguido de ciertas afecciones originadas en el período perinatal como la muerte fetal de causa no especificada, la inmadurez extrema, la asfixia del nacimiento, entre otras.

Otras causas que han ocasionado una mayor mortalidad son la Enfermedad Hipertensiva, Otras afecciones del corazón, la Diabetes Mellitus y las Malformaciones congénitas, deformidades y anomalías cromosómicas; la ocurrencia de la muerte se está dando principalmente en el periodo perinatal y edades de 30 a 59 años.

c) Análisis del comportamiento en el 2018, de la morbilidad y mortalidad prematura (personas de 30 a 69 años) por enfermedades no transmisibles

- **Tasa de Morbilidad**

SIBASI	Tasa de morbilidad					
	DM	HTA	Enfermedades Cerebrovasculares	Enfermedades Respiratorias Crónicas	IRC	Cáncer
Usulután	522	5578	16	1022	516	85
San Miguel	508	635	24	623	339	105
Morazán	289	412	17	965	322	49
La Unión	384	465	19	648	355	60
Total	454	1944	20	791	389	82

Fuente: SIMMOW

- **Tasa de Mortalidad**

SIBASI	Tasa de mortalidad					
	DM	HTA	Enfermedades Cerebrovasculares	Enfermedades Respiratorias Crónicas	IRC	Cáncer
Usulután	26	18	11	14	77	31
San Miguel	27	16	14	15	61	15

Morazán	26	27	26	16	35	54
La Unión	22	11	21	15	84	47
Total	26	17	17	15	66	32

Fuente: SIMMOW

La morbilidad prematura por enfermedades no transmisibles en la región presenta las mayores tasas en el departamento de Usulután pero al relacionar este dato con la mortalidad es el departamento de Morazán quien reporta las tasa más altas a predominio de HTA, Enfermedades Cerebrovasculares y Cáncer.

d) Análisis del comportamiento, en el 2018, de la incidencia y mortalidad por enfermedades transmisibles

• **Incidencia de las Enfermedades Transmisibles en el año 2018**

SIBASI	Tuberculosis	Diarreas y Gastroenteritis	Neumonías	Infecciones Respiratorias Agudas	VIH/ SIDA
Usulután	84	14740	2517	26915	165
San Miguel	175	15629	8303	28358	120
Morazán	24	6992	1699	18367	21
La Unión	30	10432	2746	19155	49
Total	313	47793	10765	92795	355

Fuente: SIMMOW

• **Mortalidad por Enfermedades Transmisibles en el año 2018**

SIBASI	Tuberculosis	Diarrea y Gastroenteritis	Neumonías	Infecciones Respiratorias Agudas	VIH/ SIDA
Usulután	4	6	76	81	2
San Miguel	9	4	119	145	11
Morazán	1	3	52	56	3
La Unión	2	3	102	106	4
Total	16	16	394	388	20

Fuente: SIMMOW

El mayor número de casos nuevos por enfermedades transmisibles corresponde a las Infecciones Respiratorias Agudas, seguidos de Diarreas y Gastroenteritis, así como de las Neumonías pero de estas tres enfermedades las IRAS y Neumonías son las que presentan las tasas de mortalidad más elevadas en la región, especialmente en los departamentos de San Miguel y La Unión.

En el año 2018 no se detectaron casos nuevos por Enfermedad de Chagas y Leishmaniasis y la ocurrencia de muertes fue de cero en toda la región, siendo esto uno de los grandes logros alcanzados mediante las actividades realizadas por el personal de salud.

5. SITUACIÓN SOCIOECONÓMICA

a) Esperanza de vida al nacer por departamento

Indicador	Usulután	San Miguel	Morazán	La Unión	Total País
Esperanza de vida al nacer Ambos Sexos 2019 (Actualización 2014)	73.5	73.3	73.8	72.3	73.6
Esperanza de vida al nacer Hombres 2019 (Actualización 2014)	68.2	68.2	70.4	67.4	68.7
Esperanza de vida al nacer Mujeres 2019 (Actualización 2014)	78.3	77.9	76.9	76.7	77.9

b) Educación

Indicador	Usulután	San Miguel	Morazán	La Unión
Tasa de analfabetismo	15.2	13.8	20.4	21.8
% de personas de 20 años y más, con bachillerato completado	31.1	30.4	21.9	17.7

% de personas de 30 años y más, con estudios superiores completados	ND	6.4	3.2	2.7
---	----	-----	-----	-----

Fuente: DIGESTYC, EHPM 2017

c) Vivienda

Indicador	Usulután	San Miguel	Morazán	La Unión
Porcentaje de hogares en viviendas con tenencia de agua por cañería	70.7	75.8	74.2	63.2
Porcentaje de hogares en viviendas con acceso a servicio sanitario	98.1	96.0	90.7	89.7
Porcentaje de hogares en viviendas con pared adobe	11.6%	15.0	34.1	26.5
Porcentaje de hogares en viviendas con pared mixta	69.6%	70.8	49.6	61.1
Porcentaje de hogares en viviendas con piso de tierra	26.7%	22.4	32.7	22.6
Porcentaje de hogares en viviendas con energía eléctrica	96.6	96.8	93.9	94.8
Tasa de Homicidios por 100,000 hab.	68.5	84.6	58.4	51.8

Fuente: EHPM 2017, FGR

d) Economía

Indicador	Usulután	San Miguel	Morazán	La Unión
% de hogares bajo la línea de pobreza	31.4	31.6	38.1	32.1
% de hogares en extrema pobreza	6.9	6.8	11.1	8.1
Ingreso per cápita	\$138.60	\$146.50	\$110.00	\$120.40
% hogares con remesa	31.7	32	34.9	44.4

Ingreso de remesas por hogar	\$226.20	\$219.70	\$180.90	\$192.40
% de hogares con pobreza multidimensional	44	35	49	48
Tasa de desempleo	6.3	6.5	7.8	8.8

Fuente: EHPM, 2017

III. HOJA DE VALORACIÓN DE RIESGOS

1. Proceso	2. Riesgos	3. Probabilidad de ocurrencia del riesgo F (Baja=1; Media=2 y Alta=3)	4. Magnitud del impacto del riesgo I (Leve=1; Moderado=2 y Severo=3)	5. Exposición al riesgo (F x I) Categoría	6. Acciones para control de riesgos	7. Responsables
Capacitación	Emergencias por desastres naturales/ múltiples convocatorias	3	3	9	Reprogramación de capacitaciones suspendidas/ Gestionar oportunamente el cambio de fechas para el desarrollo de actividades que coincidan con otros niveles	Técnicos encargados de programa responsables de la actividad/ Coordinador de provisión de servicios
Monitoreo	Fallas en el acceso a los sistemas de información en línea a través de los servidores	3	3	9	Gestionar la solución de las fallas técnicas en los sistemas de información con nivel central y dar seguimiento hasta su restablecimiento	Área de informática y estadística regional
Vigilancia epidemiológica	Ocurrencia de brotes de enfermedades emergentes	3	3	9	Activar los equipos de respuesta rápida	Epidemióloga regional
Supervisión	Múltiples convocatorias para técnicos regionales/ Falta de disponibilidad de transporte	3	3	9	Priorizar las supervisiones programadas por parte de las jefaturas ante la delegación de otras actividades/ Mejorar los procesos administrativo para garantizar la disponibilidad de transporte	Coordinación de provisión de servicios y Gerencia administrativa

IV. DETERMINACIÓN DE METAS LOCALES EN APOYO DEL CUMPLIMIENTO DE LOS OBJETIVOS Y METAS INSTITUCIONALES

a) Metas programáticas

- OE 1: Fortalecer la rectoría del MINSAL para desarrollar la gobernanza del Sistema Nacional Integrado de Salud (SNIS)
- OE 2: Consolidar el abordaje intersectorial de la determinación social de la salud.
- OE 3: Mejorar la salud de las personas mediante acciones preventivas, con enfoque de curso de vida
- OE 4: Restaurar la salud de las personas mediante la atención curativa, con enfoque de curso de vida.
- OE 5: Vigilar las condiciones ambientales, a fin de contribuir a la protección de la salud de la población
- OE 6: Fortalecer la institucionalidad del MINSAL

b) Compromisos internacionales: Agenda 2030, ODS 2 y 3.

- Poner fin a todas las formas de malnutrición, incluso logrando, a más tardar en 2025, las metas convenidas internacionalmente sobre el retraso del crecimiento y la emaciación de los niños menores de 5 años, y abordar las necesidades de nutrición de las adolescentes, las mujeres embarazadas y lactantes y las personas adultas mayores.
- Reducir mortalidad materna a menos de 30 por 100.000 n.v.
- Reducir la mortalidad neonatal a menos de 9 por 1,000 n.v. y en menores de 5 años a menos de 14 por 1,000 n.v.
- Poner fin a las epidemias del SIDA, la tuberculosis, la malaria y las enfermedades tropicales desatendidas y combatir la hepatitis, las enfermedades transmitidas por el agua y otras enfermedades transmisibles.

- Reducir en un tercio la mortalidad prematura por enfermedades no transmisibles mediante su prevención (con énfasis en factores de riesgo: sobrepeso, obesidad, sedentarismo, consumo excesivo de sal, consumo de tabaco, consumo nocivo de alcohol, entre otros) y tratamiento oportuno, así como promover la salud mental y el bienestar.
- Fortalecer la prevención y el tratamiento del abuso de sustancias adictivas, incluido el uso indebido de estupefacientes, el consumo de tabaco y el consumo nocivo de alcohol
- Reducir a la mitad el número de muertes y lesiones causadas por accidentes de tráfico en el mundo.
- Garantizar el acceso universal a los servicios de salud sexual y reproductiva, incluidos los de planificación familiar, información, educación, la integración de la salud reproductiva en las estrategias como en los los programas nacionales.
- Lograr la cobertura sanitaria universal, incluida la protección contra los riesgos financieros, el acceso a servicios de salud esenciales de calidad, a servicios de SSR, incluidos planificación de la familia; y el acceso a medicamentos y vacunas inocuas, eficaces, asequibles y de calidad para todos.
- Reducir considerablemente el número de muertes y enfermedades causadas por productos químicos peligrosos y por la polución y contaminación del aire, el agua y el suelo.

c) Programas presidenciales (de ejecución obligatoria para las instituciones vinculadas)

- **Programa Ciudad Mujer.** Servicios especializados de salud sexual y reproductiva, con el fin de mejorar la promoción de la salud, prevención de la enfermedad, y el acceso con equidad de género a la atención de la salud como un derecho humano fundamental.

- **Programa Atención Integral al Veterano(a) de Guerra.** Mejorar la atención en salud a veteranos(as) de guerra de forma integral e integrada facilitando el acceso a los diferentes servicios de salud que ofrece el MINSAL. **Programa Territorios de Progreso.** Brindar atención integral en salud a la población de El Mozote y lugares aledaños.
- **Plan El Salvador Seguro.** Plan para enfrentar la violencia y criminalidad, garantizar el acceso a la justicia, la atención, así como la protección a víctimas. Tiene alcance nacional, pero inicialmente se focalizará en 50 municipios.
- **Programa Nuestros mayores derechos.** Su objetivo es mejorar las condiciones de vida y el ejercicio de derechos de las personas adultas mayores. En salud, se enfoca en Promoción de salud y nutrición.
- **Estrategia Familias Sostenibles.** Su objetivo es contribuir a la erradicación de la pobreza hacia el 2030, a través de la protección social, el desarrollo de capacidades y mejora del ingreso en familias en condición de pobreza, de los 262 municipios del país, por medio de la incorporación de la atención social integral a cada familia, a través de una persona Guía Familiar que motiva y facilita la formulación de un Plan Familiar, que incluye metas de desarrollo integral en un período de tiempo establecido. Este plan incorpora acciones de política pública como un esfuerzo planificado, a través del cual las instituciones se ponen al servicio de las familias para que éstas con sus recursos y capacidades, combinadas con la oferta de servicios del Estado, puedan lograr sus metas familiares.

V. PROGRAMACIÓN DE ACTIVIDADES DE GESTIÓN.

No.	Actividades principales	Indicador	Medio de Verificación	Responsables	Meta anual	AÑO A LA FECHA			Supuestos/Factores Condicionantes para la realización de las actividades
					Ud. medida	Prog.	Real.	%	
OE 1	Fortalecer la rectoría del MINSAL para desarrollar la gobernanza del Sistema Nacional Integrado de Salud (SNIS)								
OO 1.1	Conducir acciones de los miembros integrantes del SNIS mediante el desarrollo de estrategias participativas y de concertación, a fin de dar cumplimiento a la Ley del Sistema Nacional Integrado de Salud								
1.1.1	No aplica para el nivel regional								
OO 1.2	Mantener un alto índice de cumplimiento de las competencias del RSI.								
1.2.1	Monitoreo semestral al funcionamiento de las OSI	Monitoreos realizados a las OSI/ Monitoreos programados a las OSI	Informe de los monitoreos semestrales realizados	Unidad de Vigilancia Sanitaria Regional	4	4			Apoyo técnico de los diferentes niveles para la supervisión facilitadora
OO 1.3	Fortalecer la respuesta apropiada del SNIS ante emergencias, desastres y epidemias.								
1.3.1	Elaboración del plan regional ante emergencias, desastres y epidemias	Plan regional ante emergencias, desastres y epidemias elaborado	Plan de emergencias, desastres y epidemia en formato digital y/o impreso	Equipo de Respuesta para Desastre Regional	1	1			Si se cuenta con la información actualizada de los SIBASI
1.3.2	Capacitación sobre la elaboración de planes de contingencias de Nivel Local	Capacitaciones sobre elaboración de planes contingenciales desarrolladas	Planes contingenciales elaborados	Equipo de Respuesta para Desastre Regional	1	1			Siempre que se tenga el apoyo de la unidad de desastre y no se presenten emergencias que atender
OE 2	Consolidar el abordaje intersectorial de la determinación social de la salud.								
OO 2.1	Abogar y promover la salud en todas las políticas públicas.								
2.1.1	No aplica para el nivel regional								
OO 2.2	Fortalecer las alianzas intersectoriales para el abordaje integral de las determinantes sociales de la salud.								
2.2.1	Taller sobre el proceso de elaboración del "Diagnóstico Comunitario Participativo" (DCP)	No. de talleres ejecutados x 100 / No. de talleres programados.	Listas de asistencia e informes	División de Gestión de Servicios de Salud Regional	1	1			Contar con facilitadores en el tema, disponibilidad de los recursos a capacitar, gestión de financiamiento para para las actividades
2.2.2	Taller sobre técnicas de organización y conducción de asambleas comunitarias.	No. de talleres ejecutados x 100 / No. de talleres programados.	Listas de asistencia e informes	División de Gestión de Servicios de	4	4			Contar con facilitadores en el tema, disponibilidad de los recursos a capacitar,

				Salud Regional					gestión de financiamiento para para las actividades
2,2,3	Monitoreo de la ejecución del Plan Nacional de Salud por SIBASI	Nº de monitoreos realizados x 100/ Nº de monitoreos programados	Matriz en línea dada por el primer nivel de atención para reporte de las actividades realizadas	División de Gestión de Servicios de Salud Regional	47	47			Envío de informes sobre la ejecución del plan por parte de SIBASI. Cumplimiento de indicaciones emanadas por el nivel central
OE 3	Mejorar la salud de las personas mediante la atención preventiva a la salud, con enfoque de curso de vida.								
OO 3.1	Mejorar la salud de las mujeres embarazadas y puérperas.								
3.1.1	Supervisiones bimensuales de la Atención Materna a los SIBASI	Supervisiones realizadas de la Atención Materna a los SIBASI/ Supervisiones programadas de la Atención Materna a los SIBASI	Instrumento de supervisión aplicado	División de Gestión de Servicios de Salud Regional	24	24			Garantizar la programación de las supervisiones por parte de los equipos territorializados
3.1.2	Talleres de Habilidades Obstétricas dirigidos al personal médico y enfermería	Talleres de Habilidades Obstétricas dirigidos al personal médico y enfermería realizados/ Talleres de Habilidades Obstétricas dirigidos al personal médico y enfermería programados	Carta didáctica, listado de asistencia, fotografías	División de Gestión de Servicios de Salud Regional	6	6			Programación los grupos de participantes, garantizar la logística y la participación de los recursos convocados
3.1.3	Capacitación a facilitadores sobre organización y funcionamiento de los círculos educativos con embarazadas	Capacitaciones sobre organización y funcionamiento de los círculos educativos con embarazadas realizadas	Convocatoria, informe técnico, lista de asistencia.	División de Gestión de Servicios de Salud Regional	2	2			Lograr la participación de 50 personas
OO 3.2	Mejorar la salud de niños y niñas menores de 10 años.								
3.2.1	Taller sobre la Estrategia AIEPI clínico dirigida al personal de salud	Talleres sobre la Estrategia AIEPI clínico dirigida al personal de salud realizadas/ Talleres sobre la Estrategia AIEPI clínico dirigida al personal de salud programadas	Convocatoria, acta de capacitaciones, listados de asistencia	División de Gestión de Servicios de Salud Regional	4	4			Falta de apoyo de agentes externos para préstamo de local para realizar talleres

3.2.2	Capacitaciones de promoción, crecimiento y desarrollo nutricional dirigido a personal de salud	Capacitaciones de promoción, crecimiento y desarrollo nutricional dirigido a personal de salud realizadas/ Capacitaciones de promoción, crecimiento y desarrollo nutricional dirigido a personal de salud programadas	Convocatoria, acta de capacitaciones, listados de asistencia	División de Gestión de Servicios de Salud Regional	4	4			Falta de financiamiento para aumentar personal a capacitar
3.2.3	Acreditación de establecimientos de salud en la Estrategia USANYM	Numero de UCSF acreditados/número UCSF programados	Acreditación de establecimientos amigos de los niños	División de Gestión de Servicios de Salud Regional	2	2			Cumplimiento a la normativa de atención por parte de las UCSF seleccionadas, garantizar el monitoreo y supervisión a las UCSF en proceso de acreditación, gestión de espacios para la capacitación del personal de salud por médicos directores
3.2.4	Capacitación a promotores de salud sobre Lineamientos Técnicos para el Desarrollo de las acciones del Promotor y Promotora de la Salud en la atención integral materna y de la niñez.	Capacitaciones a promotores de salud sobre Lineamientos Técnicos para el Desarrollo de las acciones del Promotor y Promotora de la Salud en la atención integral materna y de la niñez realizadas	Listados de asistencia e informes.	División de Gestión de Servicios de Salud Regional	2	2			Contar con disponibilidad de manuales y lineamientos como material de apoyo, disponer de facilitadores ya capacitados.
OO 3.3 Mejorar la salud de las y los adolescentes de 10 a 19 años.									
3.3.1	Reuniones del Comité de Adolescentes y Prevención de Violencia	Reuniones del Comité de Adolescentes y Prevención de Violencia realizadas/ Reuniones del Comité de Adolescentes y Prevención de Violencia programadas	Actas de reuniones, listados de asistencia	División de Gestión de Servicios de Salud Regional	6	6			Falta de asistencia de algunos recursos a las reuniones (algunos recursos son referentes de otros programas), choque de reuniones
3.3.2	Evaluación de los indicadores del Programa de Adolescentes	Evaluaciones de los indicadores del Programa de Adolescentes realizadas/ Evaluaciones de los indicadores del Programa de Adolescentes programadas	Matriz con indicadores evaluados e informe técnico de la evaluación	División de Gestión de Servicios de Salud Regional	4	4			Choque de reuniones, inasistencia de recursos para ir a reuniones por ser los mismos referentes de otros programas
3.3.3	Monitoreo a los indicadores del Programa de Adolescentes	Monitoreo a los indicadores del Programa de Adolescentes realizados/ Monitoreo a los indicadores del	Reporte mensual del SIMMOW	División de Gestión de Servicios de Salud Regional	12	12			Buen funcionamiento de los sistemas en línea del MINSAL, garantizar la inclusión en programación mensual del monitoreo a realizar

		Programa de Adolescentes programados							
3.3.4	Capacitación sobre los problemas bucales más frecuentes en la adolescencia dirigida a odontólogos de UCSF	Capacitaciones sobre los problemas bucales más frecuentes en la adolescencia dirigida a odontólogos de UCSF realizadas/ Capacitaciones sobre los problemas bucales más frecuentes en la adolescencia dirigida a odontólogos de UCSF programadas	Listas de asistencia, carta didáctica, informe técnico	División de Gestión de Servicios de Salud Regional	2	2			Garantizar logística para el desarrollo de las capacitaciones y asistencia del personal de salud convocado
3.3.5	Capacitación a nivel operativo sobre los manuales de adolescentes para adolescentes	Capacitaciones de facilitadores sobre los manuales de adolescentes para adolescentes realizadas/ Capacitaciones de facilitadores sobre los manuales de adolescentes para adolescentes programadas	Convocatoria, informe técnico, listado de asistencia	División de Gestión de Servicios de Salud Regional	4	4			Contar con la asignación de manuales por nivel central
3.3.6	Talleres de socialización de los Lineamientos Técnicos para la Atención de Adolescentes	Talleres de socialización de los Lineamientos Técnicos para la Atención de Adolescentes realizadas/ Talleres de socialización de los Lineamientos Técnicos para la Atención de Adolescentes programadas	Convocatoria, informe técnico, listado de asistencia	División de Gestión de Servicios de Salud Regional	2	2			Bajo apoyo de personal de salud de implementación de programa de atención de adolescentes en primer nivel
3.3.7	Talleres de socialización de los Lineamientos Técnicos para la Prevención, identificación temprana y abordaje de la conducta suicida en adolescentes jóvenes y mujeres embarazadas	Talleres de socialización de los Lineamientos Técnicos para la Prevención, identificación temprana y abordaje de la conducta suicida en adolescentes jóvenes y mujeres embarazadas realizadas/ Talleres de socialización de los Lineamientos Técnicos para la Prevención,	Convocatoria, informe técnico, lista de asistencia.	División de Gestión de Servicios de Salud Regional	2	2			Garantizar logística para el desarrollo de las capacitaciones y asistencia del personal de salud convocado

		identificación temprana y abordaje de la conducta suicida en adolescentes jóvenes y mujeres embarazadas programadas							
OO 3.4 Mejorar la salud de mujeres y hombres de 20 a 59 años.									
3.4.1	Taller de formación en evaluación visual (VPH) a médicos generales de UCSF	Talleres de formación en evaluación visual (VPH) a médicos generales de UCSF realizados/ Talleres de formación en evaluación visual (VPH) a médicos generales de UCSF programados	Convocatoria, informe técnico, listado de asistencia	División de Gestión de Servicios de Salud Regional	1	1			Que no existan situaciones de emergencia u otras convocatorias que limiten la asistencia del personal convocado
3.4.2	Capacitación sobre el manejo integral de Enfermedad renal crónica al equipo multidisciplinario de las UCSF	Capacitaciones sobre el manejo integral de ERC al equipo multidisciplinario de las UCSF realizadas/ Capacitaciones sobre el manejo integral de ERC al equipo multidisciplinario de las UCSF programados	Convocatoria, informe técnico, listado de asistencia	División de Gestión de Servicios de Salud Regional	10	10			Que no existan situaciones de emergencia u otras convocatorias que limiten la asistencia del personal convocado
OO 3.5 Mejorar la salud de las personas adultas mayores.									
3.5.1	Capacitación sobre organización y funcionamiento de los clubes de Adulto Mayor	Capacitaciones sobre organización y funcionamiento de los clubes de Adulto Mayor realizadas/ Capacitaciones sobre organización y funcionamiento de los clubes de Adulto Mayor programadas	Convocatoria, informe técnico, lista de asistencia.	División de Gestión de Servicios de Salud Regional	2	2			Asistencia del personal de salud convocado
3.5.2	Talleres de socialización de ITJ del Adulto mayor (Ley de Atención Integral al Adulto Mayor y Modelo de Atención Integral del Adulto Mayor)	Talleres de socialización de ITJ del Adulto Mayor realizadas/ Talleres de socialización de ITJ del Adulto Mayor programadas	Convocatoria, informe técnico, lista de asistencia.	División de Gestión de Servicios de Salud Regional	4	4			Asistencia del personal de salud convocado

3.5.3	Jornada sobre manejo de pie diabético	Nº de jornadas realizadas x 100/ Nº de jornadas programadas	Convocatoria, informe técnico, lista de asistencia.	División de Gestión de Servicios de Salud Regional	4	4			Asistencia del personal de salud convocado
OE 4	Restaurar la salud de las personas mediante la atención curativa, con enfoque de curso de vida.								
OO 4.1	Facilitar el acceso a la atención ambulatoria médica general y especializada, por morbilidad; atención odontológica, psicológica, nutricional y de rehabilitación.								
4.1.1	Monitoreo de las jornadas de atención medica dirigida a las personas veteranas de guerra en los niveles locales	Nº de monitoreos realizados x 100/ Nº de monitoreos programados	Informe de monitoreos	División de Gestión de Servicios de Salud Regional	12	12			Contar con el formato establecido por la DPNP
4.1.2	Monitoreo de las jornadas de atención medica dirigida a las personas víctimas de graves violaciones a los DDHH en los niveles locales	Nº de monitoreos realizados x 100/ Nº de monitoreos programados	Informe de monitoreos	División de Gestión de Servicios de Salud Regional	12	12			Organización de los equipos territorializados para la consolidación de la información y elaboración de la evaluación mensual
4.1.3	Capacitación sobre las Guías Clínicas para la atención en Salud Mental y Psiquiatría y Lineamientos técnicos para la atención en Salud Mental	Jornadas de socialización realizadas/ Jornadas de socialización programadas	Memorándum, informe técnico y listado de asistencia	División de Gestión de Servicios de Salud Regional	2	2			Garantizar la inclusión en programación mensual de supervisiones y contar con disponibilidad de transporte
OO 4.2	Facilitar el acceso a la hospitalización en especialidades básicas y subespecialidades.								
4.2.1	No aplica para el nivel regional								
OE 5	Vigilar las condiciones ambientales, a fin de contribuir a la protección de la salud de la población.								
OO 5.1	Vigilar los factores del entorno que podrían afectar la salud.								
5.1.1	Evaluación de indicadores del programa de salud ambiental	No. Evaluaciones realizadas	Acta de evaluación	División de Salud Ambiental	4	4			Siempre que no se presente una situación de emergencia
5.1.2	Ejecución del plan de capacitación al programa de salud ambiental	No. De capacitaciones realizadas	Planillas, Actas, informes de capacitación.	División de Salud Ambiental	23	23			Siempre que no se presente una situación de emergencia
5.1.3	Supervisiones al programa de salud ambiental al SIBASI	No. Supervisiones realizadas	Informes de supervisión	División de Salud Ambiental	4	4			Contar con el transporte, que no se nos convoquen a otras actividades por parte de NC y que se encuentren los recursos a supervisar
5.1.4	Monitoreo mensual de salud ambiental al sistema en línea	No. Monitoreos realizados	Informes de monitoreo elaborado	División de Salud Ambiental	12	12			Contar con el sistema en línea activado y actualizado

OO 5.2	Vigilar los factores contaminantes que podrían afectar la salud								
5.2.1	No aplica ya que indicadores están incluidos en OO 5.1								
OO 5.3	Vigilar las buenas prácticas de elaboración, manipulación y transporte de alimentos para consumo humano.								
5.3.1	Monitoreo de campo a plantas fortificadoras de alimentos	No. Monitoreos realizados	Informes de monitoreo realizados	División de Salud Ambiental	16	16			Apertura de las plantas fortificadoras o que no se tenga alguna emergencia por evento natural
5.3.2	Evaluación de cumplimientos al plan de capacitación de BPM	No. Evaluaciones realizadas	Informes de evaluación	División de Salud Ambiental	4	4			No presencia de situaciones de emergencia natural
5.3.3	Monitoreo de campo a plantas envasadoras de agua	No. Monitoreos realizados	Informes de monitoreo realizados	División de Salud Ambiental	14	14			Apertura de las plantas fortificadoras o que no se tenga alguna emergencia por evento natural
OO 5.4	Vigilar la inocuidad de alimentos y bebidas para consumo humano.								
5.4.1	No aplica ya que indicadores están incluidos en OO 5.1								
OE 6	Fortalecer la institucionalidad del MINSAL								
OO 6.1	Garantizar el acceso oportuno, continuo y de calidad de los insumos, equipos médicos, medicamentos, vacunas y otras tecnologías sanitarias esenciales.								
6.1.1	Rutas de Asignación de Medicamentos e Insumos Médicos	Rutas Realizadas/Rutas Programadas	Libro de Control de Almacén Regional	Área de Abastecimiento / ROS	82	82			Contar con disponibilidad de transporte para cubrir rutas programadas
6.1.2	Realizar campaña Regional de transferencia de medicamentos por SIBASI	Campañas Realizadas/Campañas programadas	Elaboración de Informe	Área de Abastecimiento / ROS	8	8			Contar con información oportuna y veraz de existencia de medicamentos a transferir, comunicación efectiva entre los diferentes establecimientos de salud
6.1.3	Monitoreo a Farmacias de los Establecimientos de Salud	Monitoreos Programados/Monitoreos realizados	Acta	Área de Abastecimiento / ROS	50	50			Contar con disponibilidad de transporte según cronograma de supervisiones
6.1.4	Reuniones de Comité Farmacoterapéutico Regional	Reuniones Realizadas/Reuniones Programadas	Actas de Comité	Área de Abastecimiento / ROS	12	12			Asistencia a las reuniones de los integrantes del comité de farmacovigilancia, que no coincidan fechas de reunión con otras actividades
6.1.5	Monitorear el Sistema de Consumo y Existencias de medicamentos e insumos médicos.	Numero de reportes digitados/total de Establecimientos de Salud	Sistema de Consumos y existencia	Área de Abastecimiento / ROS	3024	3.024			Funcionamiento óptimo del SINAB
OO 6.2	Fortalecer las tecnologías de información y comunicación en salud.								

6.2.1	Monitoreo sobre el uso del Sistema Integral de Atención al Paciente (SIAP)	Monitoreos sobre el uso del Sistema Integral de Atención al Paciente (SIAP) realizados/ Monitoreos sobre el uso del Sistema Integral de Atención al Paciente (SIAP) programados	Reporte generado de la información obtenida del SIAP	División de Gestión de Servicios de Salud Regional	12	12			Incluir en la programación mensual de actividades el monitoreo a realizar y el buen funcionamiento del sistema en línea
6.2.2	Monitoreo mensual del Sistema de Información Ficha Familiar (SIFF)	Monitoreos del Sistema de Información Ficha Familiar (SIFF) realizados/ Monitoreos del Sistema de Información Ficha Familiar (SIFF) programados	Reporte generado del SIFF	División de Gestión de Servicios de Salud Regional	12	12			Incluir en la programación mensual de actividades el monitoreo a realizar y el buen funcionamiento del sistema en línea
OO 6.3	Fortalecer la investigación científica en salud.								
6.3.1	Jornada científica con participación del personal de enfermería de los diferentes niveles de atención	Jornada científica realizada con participación del personal de enfermería de los diferentes niveles de atención	Informe ejecutivo de la jornada científica y las presentaciones realizadas por los participantes	División de Gestión de Servicios de Salud Regional	1	1			Apertura por parte de las jefaturas de SIBASI y Hospitales para que el personal de enfermería participe en la presentación de estudios de investigación
OO 6.4	Fortalecer la formación continua del talento humano, técnico y administrativo, en temas de salud y trato humano.								
6.4.1	Elaboración de plan anual de capacitaciones regional	Plan anual de capacitaciones elaborado	Plan de capacitaciones en formato digital y/o impreso	División de Gestión de Servicios de Salud Regional	1	1			Contar con la programación de actividades a desarrollar en forma oportuna por parte de los técnicos regionales
6.4.2	Monitoreo mensual al cumplimiento del plan de capacitaciones	Monitoreos al cumplimiento del plan de capacitaciones realizados/ Monitoreos al cumplimiento del plan de capacitaciones programados	Informes técnicos, listados de asistencia	División de Gestión de Servicios de Salud Regional	12	12			Contar con el expediente de las actividades realizadas por cada referente de programa o área técnica
6.4.3	Curso de Atención Integral en salud de la comunidad, dirigido a promotores de salud.	No. de cursos realizadas x 100/ No. de cursos programadas.	Listas de asistencia, carta didáctica e informe final.	División de Gestión de Servicios de Salud Regional	2	2			Programación los grupos de participantes, garantizar la logística y la participación de los recursos convocados
6.4.4	Capacitación de Parto y atención humanizada al neonato	Numero de talleres Parto y atención humanizada al neonato realizados/ Total de Parto y atención humanizada al neonato programadas	Listado de asistencia	División de Gestión de Servicios de Salud Regional	6	6			Garantizar la logística requerida para el desarrollo de la actividad y la participación del personal convocado

6.4.5	Taller de IMFC para mejorar la calidad de salud materna y neonatal	Numero de talleres IMFC para mejorar la calidad de salud materna y neonatal / Total de IMFC para mejorar la calidad de salud materna y neonatal	Listado de asistencia	División de Gestión de Servicios de Salud Regional	6	6			Garantizar la logística requerida para el desarrollo de la actividad y la participación del personal convocado
OO 6.5 Mejorar la gestión administrativa y financiera.									
6.5.1	Supervisar la formulación y ejecución presupuestaria para el buen uso de los recursos financieros	Presupuesto asignado, Plan anual de adquisiciones	Ejecución mensual y e informe del plan	Área Financiera Contable / ROS	1	1			Contar con asignación de techo presupuestario por parte de nivel central
6.5.2	Formulación de la Programación Anual de Adquisiciones y Contrataciones	PAAC elaborada	Reporte de COMPRASAL	Área de Abastecimiento / ROS	1	1			
6.5.3	Supervisión y seguimiento de los procesos para la elaboración de planillas de salarios	Acciones de Personal, Revisión de asistencia, licencias de personal sin goce de sueldo, nombramiento, contrato, acuerdo y resoluciones, renuncias, destituciones, suspensiones /planilla de salarios	Planilla Impresa	Área Recursos Humanos / ROS	12	12			Contar disponibilidad de fondos
6.5.4	Supervisar el servicio de mantenimiento de bienes muebles e infraestructura	Plan de supervisión y seguimiento.	Hojas de supervisión, órdenes de trabajo, consumo de combustible	Área de Conservación y Mantenimiento / ROS	120	120			
6.5.5	Supervisión, seguimiento de mantenimiento preventivo y correctivo de equipos informáticos, redes, periféricos y dispositivos móviles.	Plan de Mantenimiento preventivo y correctivo de quipos informáticos	hojas de trabajo, solicitudes de mantenimiento y reparaciones	Área de Informática / ROS	192	192			
OO 6.6 Fortalecer la gestión de la calidad.									
6.6.1	Seguimiento a los proyectos de mejores practicas	Numero de informes de seguimiento que realizan los SIBASI a los proyectos de mejores practicas	Informes bimensuales	División de Gestión de Servicios de Salud Regional	6	6			Cumplimiento del cronograma de ejecución de los proyectos de mejores prácticas por parte del personal del PNA
6.6.2	Monitoreo mensual a los estándares de calidad	Numero de monitoreos que realizan los SIBASI a los estándares de calidad	Informes mensuales	División de Gestión de Servicios de Salud Regional	12	12			Sistema Etap funcionando adecuadamente
6.6.3	Evaluación Carta Iberoamericana de la Gestión Pública (CIGP)	Numero de SIBASI que han evaluado la CIGP	Evaluación anual	División de Gestión de Servicios de Salud Regional	1	1			Cumplimiento de las actividades contempladas en la Carta Iberoamericana por parte de los SIBASI/ Instrucciones en el tiempo definido por parte de nivel central para el desarrollo de la evaluación

OO 6.7 Fortalecer la vigilancia epidemiológica.									
6.7.1	Supervisiones específicas de estadística para verificar la calidad de la información en los SIBASI	Numero de supervisiones realizadas de calidad de la información	Informes de Monitoreo	Unidad de Vigilancia Sanitaria Regional	8	8			Disponibilidad de transporte y no delegación de los técnicos responsables de la supervisión a otras actividades
6.7.2	Monitoreos a la calidad de la información en línea a los sistemas estadísticos: SIMMOW, SEPS, VIGEPES, VECTORES, Vacunas, SIFF, SIAP, RRI, SUMEVE, Y PERC	Numero de monitoreos realizados a los sistemas de información	Reporte o Captura de Pantalla	Unidad de Vigilancia Sanitaria Regional	93	93			Sistemas de información ininterrumpidos y servidores con buen funcionamiento
6.7.3	Capacitación y actualización de conocimientos en el uso de los Sistemas Estadísticos de Información y/o fuentes primarias de información al personal de Región, SIBASI, hospitales y UCSF.	N.º de Jornadas realizadas/ N.º de Jornadas programadas	Agenda y Listado de asistencia.	Unidad de Vigilancia Sanitaria Regional	4	4			Disponibilidad de transporte y no delegación de los técnicos responsables de la supervisión a otras actividades
6.7.4	Monitoreo Mensual del Plan Operativo Anual del área de vigilancia sanitaria 2020	N.º de evaluaciones realizadas / N.º de evaluaciones programadas	Documento de evaluación	Unidad de Vigilancia Sanitaria Regional	12	12			Sistemas de información ininterrumpidos y servidores con buen funcionamiento
6.7.5	Reuniones de sala situacional regional	Numero de reuniones de sala situacional realizadas/ Numero de reuniones de sala situacional programadas	Actas de reunión	Unidad de Vigilancia Sanitaria Regional	12	12			Participación del 100% de epidemiólogos de SIBASI/ hospitales y referentes por disciplina de los equipos técnicos de región
6.7.6	Elaboración de boletines epidemiológicos	Numero de boletines elaborados sobre total de boletines programados	Boletines	Unidad de Vigilancia Sanitaria Regional	22	22			Elaboración oportuna de 2 boletines mensuales por parte de los epidemiólogos regional para la toma de decisiones
OO 6.8 Promover la participación social activa, corresponsable e informada de todos los actores sociales, en la identificación, análisis y priorización de necesidades en salud y rendición de cuentas.									
6.8.1	No aplica para el nivel regional								

VI. PROGRAMACIÓN DE ACTIVIDADES DE ATENCIÓN A LA PERSONA Y AL MEDIO

PROGRAMACIÓN DE TRAZADORAS	ACTIVIDADES	META ANUAL	ENE	FEB	MAR	ABR	MAY	JUN	JUL	AGO	SEP	OCT	NOV	DIC
3.1.1	Detección de embarazadas por Promotor(a) de Salud.	10.679	890	890	890	890	890	890	890	890	890	890	890	890
3.1.2	Seguimiento de embarazadas por Promotor(a) de Salud.	64.072	5.340	5.340	5.340	5.340	5.340	5.340	5.340	5.340	5.340	5.340	5.340	5.340
3.1.3	Inscripciones maternas.	20.551	1.712	1.712	1.712	1.712	1.712	1.712	1.712	1.712	1.712	1.712	1.712	1.712
3.1.4	Controles subsecuentes maternos.	82.203	6.850	6.850	6.850	6.850	6.850	6.850	6.850	6.850	6.850	6.850	6.850	6.850
3.1.5	Consultas odontológicas de primera vez a embarazadas.	20.551	1.712	1.712	1.712	1.712	1.712	1.712	1.712	1.712	1.712	1.712	1.712	1.712
3.1.6	Inscripciones por Alto Riesgo Reproductivo.	1.051	88	88	88	88	88	88	88	88	88	88	88	88
3.1.7	Pruebas serológicas de VIH para detección activa de casos de VIH en embarazadas.	41.030	3.419	3.419	3.419	3.419	3.419	3.419	3.419	3.419	3.418	3.418	3.418	3.418
3.1.8	Detección de púerperas por Promotor de Salud.	8.688	724	724	724	724	724	724	724	724	724	724	724	724
3.1.9	Seguimiento de púerperas por Promotor de Salud.	34.754	2.895	2.895	2.895	2.895	2.895	2.895	2.895	2.895	2.895	2.895	2.895	2.895
3.1.10	Controles post parto.	37.781	3.149	3.149	3.149	3.149	3.149	3.149	3.149	3.149	3.149	3.149	3.149	3.149
3.1.11	Inscripción al Programa de Planificación Familiar.	7.416	618	618	618	618	618	618	618	618	618	618	618	618
3.1.12	Controles subsecuentes de Planificación Familiar.	36.026	3.003	3.003	3.003	3.003	3.003	3.003	3.003	3.003	3.003	3.003	3.003	3.003
3.2.1	Detección de recién nacidos por Promotor(a) de Salud.	8.688	724	724	724	724	724	724	724	724	724	724	724	724
3.2.2	Seguimiento de recién nacidos por Promotor(a) de Salud.	34.754	2.895	2.895	2.895	2.895	2.895	2.895	2.895	2.895	2.895	2.895	2.895	2.895
3.2.3	Atenciones preventivas a niñas y niños menores de 5 años por Promotor(a) de Salud (excluye a los recién nacidos porque están programados en 1.2.1 y 1.2.2).	273.141	22.761	22.761	22.761	22.761	22.761	22.761	22.761	22.761	22.761	22.761	22.761	22.761
3.2.4	Inscripciones infantiles.	19.172	1.597	1.597	1.597	1.597	1.597	1.597	1.597	1.597	1.597	1.597	1.597	1.597
3.2.5	Controles subsecuentes infantiles a niños y niñas menores de 1 año.	115.032	9.587	9.587	9.587	9.587	9.587	9.587	9.587	9.587	9.587	9.587	9.587	9.587
3.2.6	Controles subsecuentes infantiles a niños y niñas de 1 año.	77.820	6.485	6.485	6.485	6.485	6.485	6.485	6.485	6.485	6.485	6.485	6.485	6.485
3.2.7	Controles subsecuentes infantiles a niños y niñas de 2 a 4 años.	117.681	9.807	9.807	9.807	9.807	9.807	9.807	9.807	9.807	9.807	9.807	9.807	9.807

3.2.8	Atenciones preventivas e integrales a niñas y niños de 5 a 9 años por Promotor(a) de Salud.	57.023	4.752	4.752	4.752	4.752	4.752	4.752	4.752	4.752	4.752	4.752	4.752	4.752
3.2.9	Controles subsecuentes a niños y niñas de 5 a 9 años.	99.400	8.284	8.284	8.284	8.284	8.284	8.284	8.284	8.284	8.284	8.284	8.284	8.279
3.3.1	Atenciones preventivas e integrales a adolescentes (10-19 años) por Promotor(a) de Salud.	127.084	10.591	10.591	10.591	10.591	10.591	10.591	10.591	10.591	10.591	10.591	10.591	10.591
3.3.2	Inscripciones de adolescentes de 10 años (inscripción precoz).	20.603	1.717	1.717	1.717	1.717	1.717	1.717	1.717	1.717	1.717	1.717	1.717	1.717
3.3.3	Controles subsecuentes a adolescentes.	109.264	9.105	9.105	9.105	9.105	9.105	9.105	9.105	9.105	9.105	9.105	9.105	9.105
3.4.1	Atenciones preventivas e integrales a personas adultas de 20 a 59 años por Promotor(a) de Salud.	326.403	27.201	27.201	27.201	27.201	27.201	27.201	27.201	27.201	27.201	27.201	27.201	27.201
3.4.2	Realización de pruebas de tamizaje para cáncer de cérvix.	150.534	12.544	12.544	12.544	12.544	12.544	12.544	12.544	12.544	12.544	12.544	12.544	12.544
3.4.3	Detección activa de casos nuevos de hipertensión arterial.	1.066	89	89	89	89	89	89	89	89	89	89	89	89
3.4.4	Detección activa de casos nuevos de diabetes mellitus.	532	44	44	44	44	44	44	44	44	44	44	44	44
3.4.5	Detección activa de casos nuevos de enfermedad renal crónica.	639	53	53	53	53	53	53	53	53	53	53	53	53
3.4.6	Realización de pruebas rápidas de VIH para la detección activa de casos de sospecha de VIH.	26.142	2.177	2.177	2.178	2.179	2.178	2.178	2.178	2.178	2.178	2.178	2.178	2.178
3.4.7	Detección activa de sintomáticos respiratorios.	8.452	705	705	705	705	705	705	705	705	705	705	705	705
3.5.1	Atenciones preventivas e integrales a personas adultas mayores por Promotor(a) de Salud.	82.608	6.884	6.884	6.884	6.884	6.884	6.884	6.884	6.884	6.884	6.884	6.884	6.884
3.5.2	Inscripciones de adultos(as) mayores de 60 años.	6.625	552	552	552	552	552	552	552	552	552	552	552	552
3.5.3	Controles subsecuentes de adultos(as) mayores.	54.364	4.531	4.531	4.531	4.531	4.531	4.531	4.531	4.531	4.531	4.531	4.531	4.531
4.1.1	Consulta por morbilidad en general	1.353.394	112.711	112.823	112.801	112.751	112.794	112.848	112.795	112.769	112.799	112.827	112.787	112.692
4.1.2	Consulta odontológica en general (excluye embarazadas de primera vez)	371.350	30.591	31.195	31.275	30.268	30.979	31.052	31.193	30.831	31.055	31.131	30.978	30.802
4.1.3	Consulta especializada de Gineco obstetricia (Ecos Especializados y otros).	54.103	4.509	4.509	4.509	4.509	4.509	4.509	4.509	4.509	4.509	4.509	4.509	4.509
4.1.4	Consulta especializada de Pediatría (Ecos especializados y otros).	75.223	6.269	6.269	6.269	6.269	6.269	6.269	6.269	6.269	6.269	6.269	6.269	6.269
4.1.5	Consulta especializada de Medicina Interna (Ecos especializados y otros).	47.091	3.925	3.925	3.925	3.925	3.925	3.925	3.925	3.925	3.925	3.925	3.925	3.925

4.1.6	Consulta especializada de otras especialidades médicas.	25.397	2.117	2.117	2.117	2.117	2.116	2.116	2.116	2.116	2.116	2.116	2.116	2.116
4.1.7	Atenciones de fisioterapia (Ecos especializados).	35.101	2.925	2.925	2.925	2.925	2.925	2.925	2.925	2.925	2.925	2.925	2.925	2.925
4.1.8	Atenciones psicológicas (Ecos especializados y otros).	19.756	1.646	1.646	1.646	1.646	1.646	1.646	1.646	1.646	1.646	1.646	1.646	1.646
4.1.9	Atenciones nutricionales (Ecos especializados y otros).	34.131	2.845	2.845	2.845	2.845	2.845	2.845	2.845	2.845	2.845	2.845	2.845	2.845
5.1.1	Inspecciones a viviendas para vigilancia y control del dengue.	676.064	56.339	56.339	56.339	56.339	56.339	56.339	56.339	56.339	56.339	56.339	56.339	56.339
5.1.2	Inspecciones a centros colectivos para vigilancia y control del dengue.	40.754	3.376	3.386	3.345	3.369	3.427	3.475	3.496	3.420	3.450	3.441	3.322	3.247
5.1.3	Inspecciones a viviendas para vigilancia y control del paludismo.	6.967	493	563	660	648	577	640	612	556	577	596	528	517
5.1.4	Inspecciones a viviendas para vigilancia y control del Chagas.	13.919	482	871	2.432	4.992	698	861	1.355	381	510	697	326	314
5.1.5	Inspecciones a viviendas para vigilancia y control de la Leishmaniasis.	800	40	59	83	78	40	95	65	56	88	80	43	73
5.1.6	Vacunación de perros y gatos para prevención de rabia.	416.319	1.481	221.724	190.361	346	96	96	96	98	98	98	98	98
5.2.1	Inspecciones/Visitas integrales para verificar calidad del agua a sistemas públicos de abastecimiento de agua.	5.837	540	491	456	494	502	485	493	493	455	517	485	426
5.2.2	Toma y envío de muestras de análisis bacteriológico	2.522	210	202	187	205	221	227	226	219	225	223	204	173
5.2.3	Toma y envío de muestras para análisis físico-químico	190	16	11	21	15	18	22	11	19	21	26	9	1
5.2.4	Inspecciones para vigilancia sanitaria a sistemas colectivos de tratamiento de aguas residuales ordinarias y especiales (con énfasis en los hospitales públicos de la red del MINSAL)	281	46	30	30	8	50	8	9	39	31	14	10	6
5.2.5	Inspecciones para vigilancia de establecimientos públicos generadores de desechos bio-infecciosos	2.421	198	196	211	195	200	210	197	198	211	198	203	204
5.2.6	Inspecciones para vigilancia de establecimientos privados generadores de desechos bio-infecciosos	1.288	79	66	104	136	168	99	83	95	133	165	115	45
5.3.1	Inspecciones/Visitas para vigilar la higiene de los alimentos en establecimientos expendedores de alimentos.	10.798	982	794	673	930	882	1.035	908	938	903	1.049	825	879
6.5.1	Supervisiones al equipo local de salud.	5.330	414	452	444	455	448	458	439	450	441	453	442	434
6.5.2	Evaluación mensual de cumplimiento de metas locales.	3.656	301	307	307	303	303	307	303	303	307	303	303	309