



MINISTERIO DE SALUD

DIRECCIÓN REGIONAL DE SALUD ORIENTAL PLAN OPERATIVO ANUAL 2022



San Miguel, Enero de 2022

INDICE

I. DATOS GENERALES DE LA DEPENDENCIA.....	3
II. DENOMINACIÓN, NATURALEZA Y FUNCIONAMIENTO DE LA DIRECCIÓN REGIONAL DE SALUD	4
ESTRUCTURA ORGANIZACIONAL DE REGIÓN ORIENTAL	8
III. INTRODUCCION	9
IV. DIAGNÓSTICO SITUACIONAL DE LA REGIÓN ORIENTAL DE SALUD	10
CARACTERÍSTICAS GEOGRÁFICAS.....	10
CARACTERÍSTICAS DE LA POBLACIÓN	12
CAPACIDAD INSTALADA DE LA RIISS	15
SITUACIÓN DE SALUD	22
SITUACIÓN SOCIOECONÓMICA.....	33
V. PRIORIZACION DE PROBLEMAS Y DEFINICION DE METAS REGIONALES PARA LOS RESULTADOS INTITUCIONALES	35
VI. HOJA DE VALORACIÓN DE RIESGOS	40
VII. PROGRAMACION DE ACTIVIDADES DE GESTION	42

I. DATOS GENERALES DE LA DEPENDENCIA

Nombre de la Dependencia que programa: Dirección Regional de Salud Oriental.

Dirección: Carretera Panamericana Km.135 ½ Salida a San Salvador, San Miguel.

Teléfono: 26843811, fax 2684-3829

Nombre de Director(a): Dra. Cid Verónica Castro Benítez

E-mail: cid.castro@salud.gob.sv
direccion_ros@hotmail.com

Fecha de aprobación del POA: Enero 2022

Dra. Cid Verónica Castro Benítez

Directora de Región de Salud oriental

Dr. Marbel Alexander Magaña Revelo

Director de Primer Nivel de Atención



MINISTERIO
DE SALUD

MINISTERIO DE SALUD
Plan Operativo Anual Regional
Año 2022

II. DENOMINACIÓN, NATURALEZA Y FUNCIONAMIENTO DE LA DIRECCIÓN REGIONAL DE SALUD

Dirección Regional de Salud	Oriental	
Misión	Somos la instancia del Ministerio de Salud responsable de la gestión administrativa y de la provisión de servicios en las Redes Integrales e Integradas de Servicios de Salud (RIISS), con calidad, calidez, eficiencia, enfocados y basados en derecho y las estrategias de Atención Primaria de Salud Integral y abordando junto con los diferentes actores y sectores locales y las determinantes sociales de salud, con participación social en salud e intersectorial, con el fin de mejorar la salud y calidad de vida de la población.	
Visión	Ser la instancia desconcentrada del Ministerio de Salud, que asegure la excelencia en los procesos técnico administrativos, para la provisión de los servicios de salud a través de las Redes Integrales e Integradas de Servicios de Salud (RIISS), con la implementación del Modelo de atención integral en salud con enfoque de derechos dirigido a la persona, la familia y comunidad.	
Objetivo General	1	Garantizar por medio de una planificación estratégica basada en la Política Nacional de Salud, la ejecución y sostenibilidad de la atención integral e integrada del individuo, familia y comunidad
Objetivos Específicos	1	Brindar atención en salud a través de las RIISS, en los diferentes ciclos de la vida a la población.
	2	Verificar la prestación de servicios de salud y salud ambiental en la RIISS de forma integral y facilitadora, mediante los procesos de supervisión monitoreo y evaluación.
	3	Potenciar espacios de participación social en salud y salud ambiental, ejercicios de contraloría por medio del fortalecimiento de capacidades a los prestadores de servicios y

		a la sociedad civil organizada.
Funciones	a) General	
	1	Garantizar la gestión eficiente de los recursos para la provisión de los servicios de salud del Primer nivel de atención, a través del funcionamiento en RISS.
	b) Específicas	
	1	Elaborar plan operativo anual de la Región de Salud respectiva
	2	Dirigir los procesos administrativos y de gestión de servicios de salud y salud ambiental, de acuerdo a la misión, objetivos, y las políticas establecidas, para el uso coordinado, racional y eficiente de los recursos asignados.
	3	Ejecutar el presupuesto asignado y autorizado de acuerdo a los objetivos, metas, indicadores y procesos generales establecidos.
	4	Comunicar, difundir y orientar a los establecimientos de las RISS, sobre las políticas e instrumentos técnico jurídicos sanitarios por ciclo de vida.
	5	Coordinar y consolidar la organización de las RISS, orientadas a mejorar las condiciones de vida de la población a través de la modificación gradual de las determinantes de la salud
	6	Coordinar la elaboración e integración del plan operativo anual Regional y sus dependencias, así como del proyecto del presupuesto.
	7	Coordinar la organización de equipos para la supervisión, monitoreo y evaluación integral de la gestión de los servicios de salud y salud ambiental de las Unidades Comunitarias de Salud Familiar, en adelante UCSF, de las RISS, con base en los instrumentos técnico-jurídicos sanitarios por ciclo de vida, basados en la Atención Primaria en Salud Integral.
8	Integrar y analizar información de vigilancia e investigación epidemiológica y estadística en salud en los diferentes niveles de atención, para la provisión de servicios de salud y salud ambiental.	
9	Velar por la calidad de la información, procesamiento e informe de los diferentes Módulos del Sistema Único de Información en Salud (SUIS), tanto a Nivel Regional como el Nivel Local, donde se incluye el SIBASI como las UCSF, a partir del funcionamiento en RISS y	

		el análisis respectivo en la búsqueda de mejorar los procesos de salud de los establecimientos.
10		Asesorar, supervisar, controlar y evaluar las acciones, de las dependencias que la conforman, para el logro de los objetivos y metas propuestas
11		Control de los recursos humanos y financieros asignados para el funcionamiento de las RIISS, con transparencia y conforme a las disposiciones legales y técnicas.
12		Autorizar los permisos sanitarios, que soliciten las personas naturales o jurídicas del área de su jurisdicción, conforme lo prescrito en los instrumentos técnicos jurídicos, de forma transparente y eficiente
13		Velar por la conservación y mantenimiento de las instalaciones y equipo correspondientes a la Región, los SIBASI y de las UCSF de las RIISS, de su área de responsabilidad.
14		Elaborar Plan anual de Compras de medicamentos e insumos médicos de la Región de Salud, mantener el abastecimiento de los suministros médicos y no médicos de las UCSF, para asegurar la atención de los servicios de salud.
15		Coordinar en los espacios intersectoriales e interinstitucionales las intervenciones que contribuyan a brindar soluciones integrales a los problemas de salud y sus determinantes sociales.
16		Participar activamente en los gabinetes departamentales y Comisiones Departamentales de Protección Civil.
17		Coordinar el Consejo de Gestión de Salud de las RIISS Regional.
18		Promover espacios de participación ciudadana como mecanismo para garantizar la contraloría social.
19		Garantizar los procesos de referencia, retorno e interconsulta con los diferentes niveles de atención de acuerdo a los instrumentos técnico-jurídicos existentes.
20		Establecer convenios y otros mecanismos para el apoyo de la gestión y provisión de los servicios de salud, dentro del marco de los convenios generales firmados por el Titular del Ramo de Salud.
21		Coordinar a nivel nacional y otras instituciones el desarrollo del recurso técnico para el

		fortalecimiento de las habilidades y destrezas de los recursos humanos.
	22	Conducir el plan de gestión de riesgo Regional.
	23	Dirigir, coordinar e integrar las comisiones, verificando el cumplimiento sus funciones
	24	Establecer las coordinaciones pertinentes y las relaciones adecuadas con las organizaciones sindicales y gremiales de salud
	25	Conducir los procesos legales relacionados con el ámbito sanitario según competencia.
	26	Las demás que señalen las leyes, reglamentos e instrumentos técnicos jurídicos aplicables y las que ordene la Dirección del Primer Nivel de Atención.

ESTRUCTURA ORGANIZACIONAL DE REGIÓN ORIENTAL

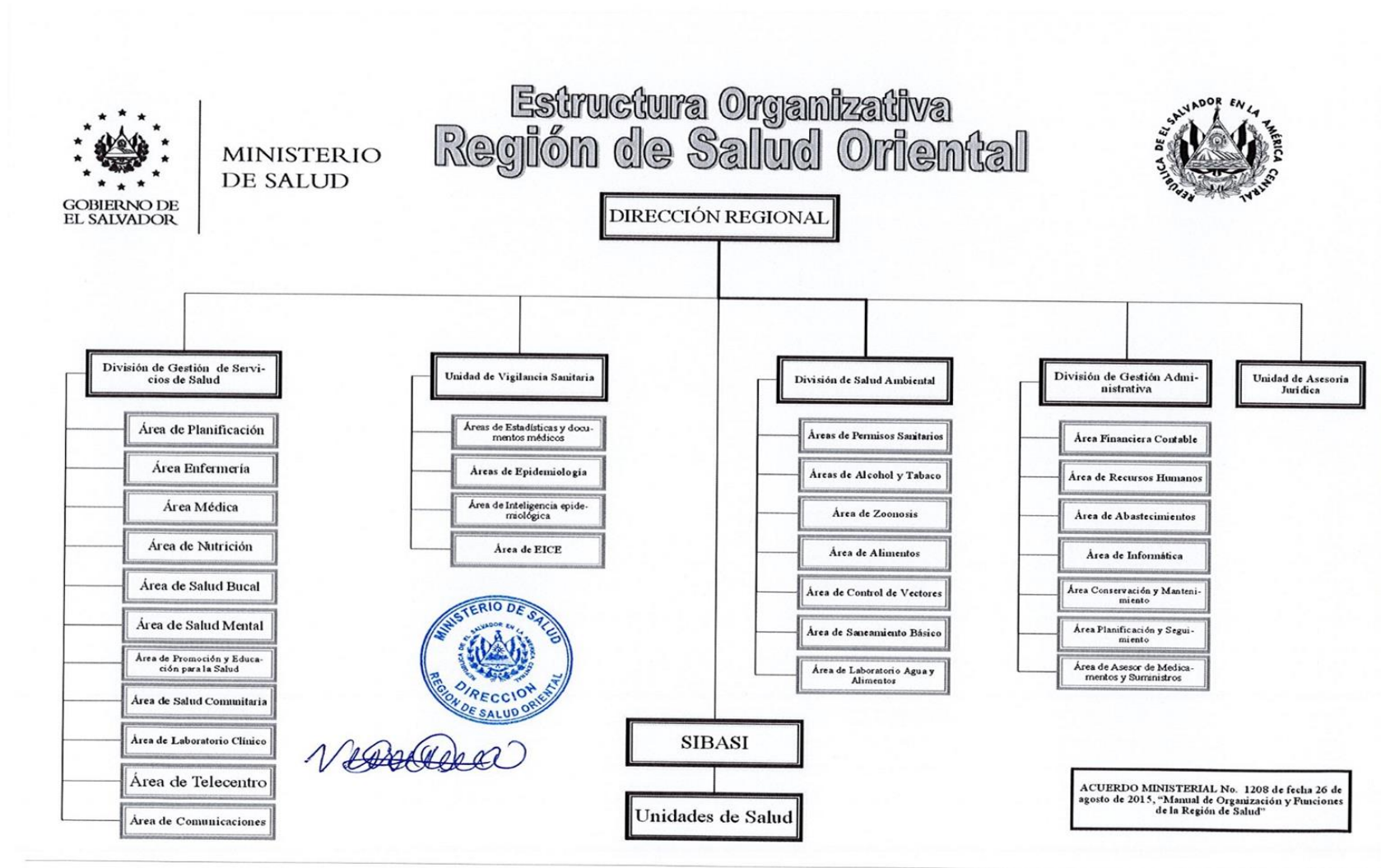

III. INTRODUCCION

La Región Oriental de Salud en cumplimiento a las instrucciones emanadas desde la Dirección de Planificación del Ministerio de Salud para la formulación del Plan Operativo Anual (en adelante POA) correspondiente al año 2022 ha elaborado el presente documento, a través del cual se dan a conocer aspectos generales que describen las particularidades que caracterizan a la región y que se detallan en el diagnóstico situacional.

Con el propósito de abordar los determinantes de la salud, garantizar el acceso a mejores servicios e incidir en el estado de salud-enfermedad de la población, se han establecido metas a nivel local, departamental y regional bajo los enfoques del curso de vida, derechos humanos, equidad en salud y equidad de género; estas a su vez en correspondencia a las prioridades de salud establecidas en el Plan Cuscatlán, así como los diferentes compromisos internacionales suscritos por el Gobierno de El Salvador, entre ellos, los Objetivos de Desarrollo Sostenible para el año 2030, la Agenda de Salud Sostenible para las Américas (ASSA) 2018-2030, el Plan de Salud de Centroamérica y República Dominicana y el Fondo Global, entre otros.

Para el logro de los alcances en salud y el aseguramiento público de los servicios ofertados a la población, la región pone a disposición toda su capacidad instalada en recursos humanos, infraestructura, equipos e insumos de las Redes Integradas e Integrales de Salud.

IV. DIAGNÓSTICO SITUACIONAL DE LA REGIÓN ORIENTAL DE SALUD

CARACTERÍSTICAS GEOGRÁFICAS

El Salvador está localizado en América Central, es el país más pequeño y sin salida al Mar Caribe. Cuenta con catorce departamentos los cuales se agrupan en 4 zonas: occidental, central, paracentral y oriental; esta última conformada por los departamentos de Usulután, Morazán, La Unión y San Miguel, con 87 municipios y con una extensión territorial de 7,729.31 km². Las cabeceras departamentales corresponden a los municipios de San Miguel (Depto. San Miguel), Usulután (Depto. Usulután), La Unión (Depto. La Unión) y San Francisco Gotera (Depto. De Morazán).

Los departamentos de la zona oriental delimitan geográficamente al Norte, Noreste y Este con la República de Honduras; al Sur con el Océano Pacífico; al Oeste con los departamentos de San Vicente y Cabañas.



El clima es variado, templado en zonas montañosas y calientes en la zona costera. Se conocen solo dos estaciones: la lluviosa (invierno) que comienza en mayo y termina en octubre y la seca (verano) que se extiende desde noviembre hasta abril.

El territorio de El Salvador se estructura a fines político- administrativos en catorce departamentos. El Gobierno Civil Departamental está a cargo de un Gobernador(a) de quien dependen administrativamente las Alcaldías Municipales.

La actividad económica es variada destacando el desarrollo del turismo de playa y montaña, la agricultura, la pesca, el cultivo de café en zonas montañosas y además del legado histórico de la Guerra Civil Salvadoreña especialmente en la zona norte del departamento de Morazán. La religión predominante es la católica.

CARACTERÍSTICAS DE LA POBLACIÓN

La población a la cual se le brindara los servicios de salud en el año 2022 a través de la red de establecimientos de la Región Oriental cuenta con las siguientes características:

Población proyectada para el año 2022 por edades y por SIBASI

Edad	Usulután		San Miguel		Morazán		La Unión		Región	
	Hombre	Mujer	Hombre	Mujer	Hombre	Mujer	Hombre	Mujer	Hombre	Mujer
< 1 año	2,762	2,633	3,189	2,914	1,713	1,611	2,261	2,132	9,925	9,290
1 años	2,698	2,595	3,049	2,821	1,670	1,592	2,225	2,126	9,642	9,134
2 años	2,748	2,643	3,073	2,972	1,694	1,640	2,242	2,155	9,757	9,410
3 años	2,732	2,598	3,056	2,884	1,725	1,640	2,281	2,210	9,794	9,332
4 años	2,735	2,663	3,060	2,920	1,755	1,639	2,254	2,201	9,804	9,423
5-9 años	15,096	14,438	16,679	15,769	9,128	8,714	12,286	11,593	53,189	50,514
10-14 años	16,128	15,238	19,658	18,755	9,493	9,031	12,976	12,191	58,255	55,215
15 - 19 años	17,073	16,419	22,025	20,911	10,105	9,743	12,365	11,813	61,568	58,886
20 - 29 años	29,752	30,919	34,571	35,357	18,827	19,286	19,165	20,597	102,315	106,159
30 - 39 años	15,007	21,454	17,788	25,059	10,204	12,897	8,333	14,951	51,332	74,361
40 - 49 años	7,495	13,907	10,346	18,373	5,253	8,624	3,459	8,749	26,553	49,653
50 - 59 años	6,889	11,163	9,288	14,976	4,240	6,202	3,937	7,030	24,354	39,371
60 y + años	7,936	16,164	12,950	23,558	6,248	9,857	7,371	12,873	34,505	62,452
Total	129,051	152,834	158,731	187,270	82,055	92,476	91,155	110,621	460,992	543,201
	281,885		346,001		174,531		201,776		1,004,193	

Fuente: Poblaciones proyectada DIGESTYC 2022.

PIRAMIDE POBLACIONAL REGION ORIENTAL DE SALUD

AÑO 2022

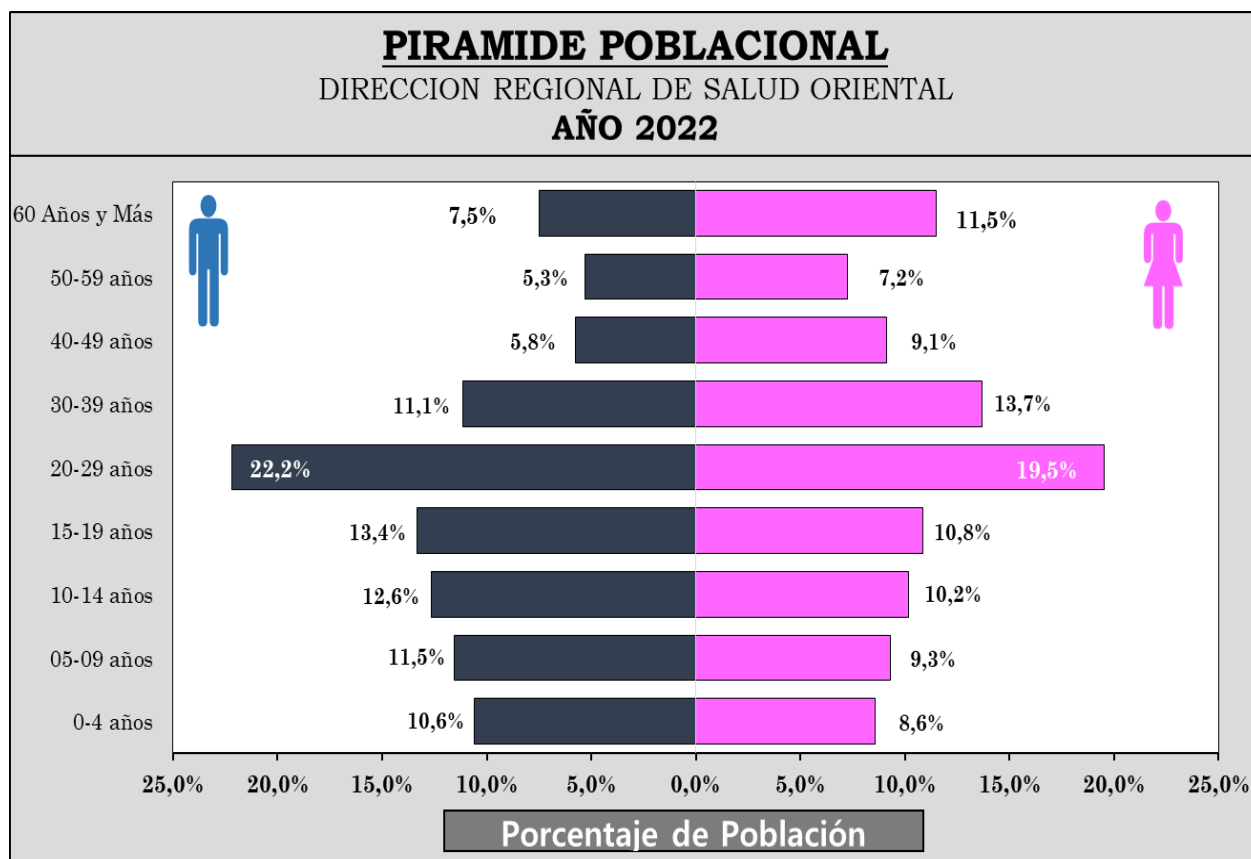

Población general que cuenta con el beneficio de aseguramiento público en salud

	Usulután	San Miguel	Morazán	La Unión	Región
Población cubierta por otras instituciones públicas (ISSS)	67,342	113,204	20,841	28,095	229,482
Porcentaje	19.28%	24.65%	10.67%	12.22%	18.60%

Fuente: Población cubierta ISSS 2022

Población de veteranos y veteranas de guerra y excombatientes, a quienes por ley se debe brindar atenciones en forma diferenciada

Departamento de domicilio	No asegurado				Asegurado				Total
	FAES		FMLN		FAES		FMLN		
	F	M	F	M	F	M	F	M	
La Unión	23	849	69	192	4	183	2	20	1,342
Morazán	12	743	971	966	5	118	26	48	2,889
San Miguel	11	1,566	575	887	28	576	24	93	3,760
Usulután	18	1,361	1,298	1,344	6	524	45	94	4,690
Total Región	64	4,519	2,913	3,389	43	1,401	97	255	12,681

Fuente: SIAP 2022

Embarazadas proyectadas y Nacimientos esperados por SIBASI para el año 2022

SIBASI	Embarazadas Proyectadas	Nacimientos Esperados
Usulután	5,076	4,591
San Miguel	5,764	5,257
Morazán	2,809	2,631
La Unión	3,558	3,360
Total	17,207	15,839

Fuente: Tabla de cálculo propuesta por la Dirección de Planificación

CAPACIDAD INSTALADA DE LA RIISS**a) Estructura del Talento Humano****Capacidad instalada de Recursos Humanos según su ubicación por nivel de atención y forma de pago**

Personal por Disciplina							
Plaza Nominal	Ley De Salario	Contrato	FOSALUD	Servicios Profesionales	Ad Honorem	Destacados	Total Puestos
Promotor Antidengue	31						31
Auxiliar De Enfermeria	357	45				4	406
Educadores	18						18
Enfermeras	291	52				5	348
Especialista De Alimentos	7						7
Fisioterapistas	12						12
Inspector Promotor Antimalaria	68						68
Inspector Promotor Departamental	4						4
Inspector Técnico En Saneamiento Ambiental	116	10					126
Laboratoristas	62	38					100
Medicos	431	184				23	638
Nutricionistas	17						17
Odontologos	146	17				2	165
Profesional En Materno Infantil	3						3
Promotor De Salud	897						897
Psicólogos	20	2					22
Radiologos	3						3
Rociador De Malaria	12						12

Supervisor Departamental De Malaria	5						5
Supervisor Departamental De Salud Comunitaria	8					1	9
Supervisor Departamental Del Control De Enfermedades Transmisibles Por Vectores	1						1
Supervisor Departamental Técnico En Saneamiento Ambiental	7						7
Supervisor Específico De Promotores De Salud	13						13
Supervisor Local Técnico En Saneamiento Ambiental	3						3
Auxiliar De Laboratorio	5						5
Auxiliar De Servicios	35	40					75
Colaborador De Servicios Varios	128	13				1	142
Entomólogo De Enfermedades Transmisibles Por Vectores	9						9
Motorista	57	7					64
Ordenanza	56	37					93
Secretaria	76	7					83
Técnico De Mantenimiento	17	4					21
Administrativo	239	36				1	276
Total General	3154	492				37	3683

Fuente: Base de datos proporcionada por el Departamento de Recursos Humanos Regional, año 2021

b) Equipamiento por nivel de atención

Equipos infraestructura	Sede Regional			SIBASI			Establecimientos de Salud			Observación
	Bueno	Malo	Necesidad	Bueno	Malo	Necesidad	Bueno	Malo	Necesidad	
Básculas de adulto	-	-	-	-	-	-	610	146	145	
Báscula neonatal	-	-	-	-	-	-	367	81	81	
Ultrasonido de Diagnostico	-	-	-	-	-	-	23	2	2	
Monitor de signos vitales	-	-	-	-	-	-	4	0	0	
Electrocardiógrafo	-	-	-	-	-	-	53	4	4	
Electrocauterio	-	-	-	-	-	-	92	16	16	
Aspirador de secreciones	-	-	-	-	-	-	14	5	1	
Autoclave	-	-	-	-	-	-	170	13	20	
Desmineralizador de agua	-	-	-	-	-	-	11	1	0	
Destilador de agua	-	-	-	-	-	-	31	4	0	
Lavadora	-	-	-	-	-	-	11	1	0	
Refrigeradora	-	-	-	1	0	0	659	86	100	
Centrífuga	3	0	0	-	-	-	163	17	25	
Espectrofotómetro semiautomático	-	-	-	-	-	-	37	20	20	
Microscopio Binocular	54	0	0	-	-	-	169	15	20	
Agitador de pipetas	-	-	-	-	-	-	32	7	23	
Rotador Serológico	-	-	-	-	-	-	67	12	12	
Mezclador de muestras	-	-	-	-	-	-	20	1	1	
Agitador de pipetas	-	-	-	-	-	-	32	8	23	
Analizador de orina	-	-	-	-	-	-	47	1	1	
Baño de María	-	-	-	-	-	-	52	5	5	

Amalgamador	-	-	-	-	-	-	25	2	0	
Unidades Odontológicas	-	-	-	-	-	-	124	9	9	
Compresor Odontológico	-	-	-	-	-	-	125	27	8	
Unidad Odontológica portátil	-	-	-	-	-	-	14	1	118	
Rayos X Dental	-	-	-	-	-	-	24	4	4	
Cavitron	-	-	-	-	-	-	9	0	124	
Lámpara de fotocurado	-	-	-	-	-	-	96	5	37	
Mamógrafo	-	-	-	-	-	-	3	1	1	
Revelador de películas de Rayos X digital	-	-	-	-	-	-	0	4	4	
Aire Acondicionado mini split	35	15	20	15	10	15	480	95	200	
Bomba eléctrica para suministro de agua	1	1	1	2	0	0	102	32	40	
Infraestructura	0	1	1	2	2	2	-	-	-	Se debe reconstruir, remodelar y ampliar los edificios de la Sede Regional, y SIBASI San Miguel y La Unión
Ventanas	-	-	-	-	-	-	-	-	1.197	
Cielo falso (m2)	900	300	300	-	-	-	-	-	4	
Techo (m2)	2	1.471	2.5	-	-	-	83.701	4	4	
Puertas	50	10	10	-	-	-	-	446	446	
Luminarias	200	-	25	-	-	-	-	2.591	2.591	
Chapas de puerta	-	-	-	-	-	-	-	837	837	

Urinarios	4	4	-	-	-	-	-	44	44	
Inodoros	6	18	18	-	-	-	-	466	466	
Lavamanos	14	-	-	-	-	-	-	518	518	
Lavatrastos	1	-	-	-	-	-	-	206	206	
Sillas Secretariales	-	-	50	-	-	60	-	-	1.265	
Escritorios	-	-	25	-	-	40	-	-	550	
Silla de espera	-	-	-	-	-	-	-	-	350	
Mesa ginecológica	-	-	-	-	-	-	591	49	49	
Negatoscopio	-	-	-	-	-	-	77	2	-	
Pick up	12	11	11	17	5	13	67	8	12	
Microbús	3	0	0	1	-	3	-	-	-	
Sedan	0	0	3	1	-	4	-	-	-	
Ambulancia	-	-	-	-	-	-	43	12	63	Considerando que cada UCSFE y UCSFI deberían tener 1 ambulancia
Camión	1	1	0	-	-	-	-	-	-	Reparar cama de 1 unidad
Camión cisterna	0	1	1	-	-	-	-	-	-	Reparar tanque de unidad
Furgón refrigerado	1	0	0	-	-	-	-	-	-	
Furgón	1	0	1	-	-	-	-	-	-	
Grúa	1	0	0	-	-	-	-	-	-	

Fuente: Información proporcionada por el Área de Abastecimiento y Conservación Regional, año 2021

c) Planta Física

Capacidad instalada de establecimientos de salud por SIBASI

Establecimientos de Salud	Número de establecimientos por SIBASI				Total Región
	Usulután	San Miguel	Morazán	La Unión	
Unidades de Salud Especializadas	3	4	4	1	12
Unidades de Salud Intermedias	26	25	19	25	95
Unidades de Salud Básicas	57	28	33*	24	142
Módulos de Ciudad Mujer	1	1	1	0	3
Total de Unidades de Salud	87	58	57	50	252
Hospital Regional	0	1	0	0	1
Hospital departamentales/básicos	3	2	1	2	8
Total de Hospitales	3	3	1	2	9
Hogares de Espera Materna	1	2	2	2	7
Centros Rurales de Nutrición y Salud	3	0	2	1	6
Establecimientos con FOSALUD	18	15	13	10	56
Laboratorios clínicos en Unidades de Salud	14	14	14	12	54
Laboratorio clínico regional	0	1	0	0	1
Consultorios odontológicos	31	32	24	28	115
Casas de la Salud	10	11	6	11	38
Clínicas VICITS	1	1	1	1	4
Oficinas Sanitarias Internacionales (OSI)	0	0	1	2	3
Bancos de Leche Humana	0	1	0	0	1
Centros Recolectores de LH	4	8	2	3	17

Fuente: Base de datos proporcionada por la División de Gestión de Servicios de Salud Regional

Recursos comunitarios

Recursos comunitarios	Usulután	San Miguel	Morazán	La Unión	Región
Ecos familiares	75	27	50	24	176
Ecos Especializados	3	4	4	1	12
No. de municipios cubiertos totalmente con ECOS	15	6	20	6	47
No. de municipios cubiertos parcialmente con ECOS	3	6	1	2	12
No. de municipios sin cobertura con ECOS	5	7	2	10	24
Promotores(as) de Salud (PS)	265	188	176	168	797
No. de municipios cubiertos totalmente con PS	6	3	19	4	32
No. de municipios cubiertos parcialmente con PS	17	16	7	14	54
No. de municipios sin PS	0	0	0	0	0

Fuente: Base de datos proporcionada por la División de Gestión de Servicios de Salud Regional, año 2021

Condiciones de legalidad de los bienes inmuebles con los que cuenta la Región de Salud

SIBASI	Legales	Sin Legalidad
Total de Unidades de Salud de SIBASI San Miguel	44	20
Total de Unidades de Salud de SIBASI Usulután	58	32
Total de Unidades de Salud de SIBASI Morazán	43	13
Total de Unidades de Salud de SIBASI La Unión	42	11
Casas de Salud y otros inmuebles	40	24
Totales	227	100
GRAN TOTAL	327	

NOTA:

En UCSF se contabilizan los inmuebles legalizados aunque en ellos todavía no esté construida y funcionando la UCSF.

En otros inmuebles se contabilizan los tanques del extinto proyecto PLANSABAR y predios baldíos que están legalizados a favor del MINSAL

SITUACIÓN DE SALUD**Cumplimiento de metas del POA 2019-2020**

Coberturas de atención	Usulután		San Miguel		Morazán		La Unión		Región	
	2019	2020	2019	2020	2019	2020	2019	2020	2019	2020
Inscripciones infantiles	55%	91%	25%	64%	58%	108%	58%	74%	54%	79%
Controles en niños/as menores de 1 año	50%	59%	23%	39%	55%	80%	56%	51%	51%	52%
Controles en niños/as de 1 año	43%	40%	20%	38%	53%	57%	47%	39%	45%	42%
Controles en niños/as de 2 a 4 años	45%	39%	18%	24%	55%	52%	40%	32%	43%	34%
Controles en niños/as de 5 a 9 años	35%	37%	13%	18%	52%	53%	26%	24%	32%	30%
Inscripciones de adolescente (cohorte de 10 años)	48%	45%	25%	23%	40%	56%	28%	28%	34%	35%
Controles subsecuentes a adolescentes	20%	18%	10%	5%	32%	29%	7%	6%	16%	12%
Inscripciones Maternas	81%	60%	79%	59%	106%	72%	96%	71%	87%	64%
Controles subsecuentes maternos	86%	63%	88%	58%	89%	65%	103%	75%	90%	64%
Consultas odontológicas de primera vez a embarazadas.	81%	39%	95%	48%	94%	46%	106%	47%	93%	45%
Controles post parto	54%	62%	51%	35%	76%	76%	64%	70%	58%	57%
Inscripción de Planificación Familiar.	42%	77%	98%	73%	62%	85%	130%	89%	69%	79%
Controles subsecuentes de Planificación Familiar.	44%	47%	75%	53%	61%	68%	65%	50%	59%	53%
Inscripciones de adultos(as) mayores de 60 años	54%	64%	27%	23%	41%	64%	21%	32%	35%	40%
Controles subsecuentes de adultos(as) mayores	37%	46%	21%	19%	53%	63%	15%	12%	29%	31%

Fuente: SIMMOW

Análisis de la morbilidad y mortalidad

Para efectos de caracterizar la situación de Morbimortalidad por cada uno de los SIBASI que conforman la Región Oriental de Salud se presentan a continuación los siguientes datos estadísticos:

Situación de Morbilidad por SIBASI

Primeras 10 causas de morbilidad en SIBASI Usulután durante el año 2020

Grupo de causas	Total Consultas	Porcentaje
Hipertensión esencial (primaria)	43,934	11.0%
Otras infecciones agudas de las vías respiratorias superiores	28,598	7.2%
Diabetes Mellitus (E10-E14)	20,378	5.1%
Otros trastornos de los dientes y de sus estructuras de sostén	18,57	4.7%
Otras enfermedades del sistema urinario	17,605	4.4%
Personas en contacto con los servicios de salud para investigación y exámenes (Z00-Z13)	14,456	3.6%
Caries dental	13,952	3.5%
Faringitis aguda y amigdalitis aguda	12,636	3.2%
Insuficiencia renal	12,566	3.1%
Otros síntomas, signos y hallazgos anormales clínicos y de laboratorio, no clasificados en otra parte	11,958	3.0%
Demás causas	204,55	51.2%
Total	399,203	100%

Fuente: SIMMOW, lista internacional de morbilidad año 2020

Primeras 10 causas de morbilidad en SIBASI San Miguel durante el año 2020

Grupo de causas	Total Consultas	Porcentaje
Hipertensión esencial (primaria)	44,094	10.60%
Otras infecciones agudas de las vías respiratorias superiores	30,744	7.40%
Diabetes Mellitus (E10-E14)	19,975	4.80%
Personas en contacto con los servicios de salud para investigación y exámenes (Z00-Z13)	18,554	4.50%
Otras enfermedades del sistema urinario	17,536	4.20%
Otros trastornos de los dientes y de sus estructuras de sostén	17,122	4.10%
Otras complicaciones del embarazo y del parto	16,409	3.90%
Caries dental	13,976	3.40%
Otros síntomas, signos y hallazgos anormales clínicos y de laboratorio, no clasificados en otra parte	13,556	3.30%
Otros traumatismos de regiones especificadas, de regiones no especificadas y de múltiples regiones del cuerpo	12,338	3.00%
Demás causas	211,158	50.80%
Total	415,462	100%

Fuente: SIMMOW, lista internacional de morbilidad año 2020

Primeras 10 causas de morbilidad en SIBASI Morazán durante el año 2020

Grupo de causas	Total Consultas	Porcentaje
Hipertensión esencial (primaria)	31,786	12.3%
Otras infecciones agudas de las vías respiratorias superiores	18,782	7.3%
Otros trastornos de los dientes y de sus estructuras de sostén	13,597	5.3%
Personas en contacto con los servicios de salud para investigación y exámenes (Z00-Z13)	13,512	5.2%
Diabetes Mellitus (E10-E14)	11,000	4.3%
Otros síntomas, signos y hallazgos anormales clínicos y de laboratorio, no clasificados en otra parte	9,413	3.6%
Otras enfermedades del sistema urinario	9,386	3.6%
Otras complicaciones del embarazo y del parto	9,303	3.6%
Faringitis aguda y amigdalitis aguda	7,548	2.9%
Migraña y otros síndromes de cefalea (G43-G44)	7,241	2.8%
Demás causas	126,768	49.1%
Total	258,336	100%

Fuente: SIMMOW, lista internacional de morbilidad año 2020

Primeras 10 causas de morbilidad en SIBASI La Unión durante el año 2020

Grupo de causas	Total Consultas	Porcentaje
Hipertensión esencial (primaria)	27,763	11.3%
Otras infecciones agudas de las vías respiratorias superiores	18,576	7.6%
Diabetes Mellitus (E10-E14)	12,641	5.2%
Otras enfermedades del sistema urinario	11,294	4.6%
Personas en contacto con los servicios de salud para investigación y exámenes (Z00-Z13)	10,502	4.3%
Caries dental	9,845	4.0%
Otros síntomas, signos y hallazgos anormales clínicos y de laboratorio, no clasificados en otra parte	9,154	3.7%
Otros trastornos de los dientes y de sus estructuras de sostén	8,647	3.5%
Otras complicaciones del embarazo y del parto	7,648	3.1%
Faringitis aguda y amigdalitis aguda	7,073	2.9%
Demás causas	121,709	49.7%
Total	244,852	100%

Fuente: SIMMOW, lista internacional de morbilidad, año 2020

El comportamiento del perfil epidemiológico en la Región Oriental es a predominio de Enfermedades No Transmisibles, ocupando como primer lugar de consulta a nivel de los cuatro departamentos la Hipertensión Arterial y la Diabetes Mellitus.

Para el caso de las enfermedades infecciosas y en correspondencia a la pandemia por COVID-19 se reporta un alza en el número de casos por Infecciones de Vías Respiratorias Agudas.

Situación de Mortalidad por SIBASI**Primeras 10 causas de mortalidad en SIBASI Usulután durante el año 2020**

Grupo de causas	Total Muertes	Porcentaje
Síntomas, signos y hallazgos anormales clínicos y de laboratorio, no clasificados en otra parte. (R00-R99)	457	18.16%
Insuficiencia renal (N17-N19)	401	15.94%
Otras enfermedades del corazón (I26-I51)	256	10.18%
Enfermedades isquémicas del corazón (I20-I25)	147	5.84%
Diabetes Mellitus (E10-E14)	132	5.25%
Enfermedades hipertensivas (I10-I13)	81	3.22%
COVID-19 (U07)	77	3.06%
Enfermedades del hígado (K70-K76)	65	2.58%
Neumonía (J12-J18)	65	2.58%
Traumatismos de la cabeza (S00-S09)	54	2.15%
Demás causas	781	31.04%
Total	2,516	100%

Fuente: SIMMOW, lista internacional de mortalidad año 2020

Primeras 10 causas de mortalidad en SIBASI San Miguel durante el año 2020

Grupo de causas	Total Muertes	Porcentaje
Síntomas, signos y hallazgos anormales clínicos y de laboratorio, no clasificados en otra parte. (R00-R99)	511	15.18%
Insuficiencia renal (N17-N19)	410	12.18%
Otras enfermedades del corazón (I26-I51)	288	8.55%
Enfermedades isquémicas del corazón (I20-I25)	269	7.99%
COVID-19 (U07)	218	6.47%
Enfermedades hipertensivas (I10-I13)	183	5.44%
Diabetes Mellitus (E10-E14)	179	5.32%
Enfermedades del hígado (K70-K76)	104	3.09%
Traumatismos de la cabeza (S00-S09)	71	2.11%
Neumonía (J12-J18)	68	2.02%
Demás causas	1,066	31.66%
Total	3,367	100%

Fuente: SIMMOW, lista internacional de mortalidad año 2020

Primeras 10 causas de mortalidad en SIBASI Morazán durante el año 2020

Grupo de causas	Total Muertes	Porcentaje
Otras enfermedades del corazón (I26-I51)	216	16.40%
Enfermedades isquémicas del corazón (I20-I25)	161	12.22%
Insuficiencia renal (N17-N19)	113	8.58%
Diabetes Mellitus (E10-E14)	64	4.86%
Síntomas, signos y hallazgos anormales clínicos y de laboratorio, no clasificados en otra parte. (R00-R99)	62	4.71%
Enfermedades cerebrovasculares (I60-I69)	60	4.56%
Enfermedades hipertensivas (I10-I13)	49	3.72%
Enfermedades del hígado (K70-K76)	45	3.42%
Neumonía (J12-J18)	41	3.11%
COVID-19 (U07)	32	2.43%
Demás causas	474	35.99%
Total	1,317	100%

Fuente: SIMMOW, lista internacional de mortalidad año 2020

Primeras 10 causas de mortalidad en SIBASI La Unión durante el año 2020

Grupo de causas	Total Muertes	Porcentaje
Síntomas, signos y hallazgos anormales clínicos y de laboratorio, no clasificados en otra parte. (R00-R99)	351	16.79%
Insuficiencia renal (N17-N19)	286	13.68%
Enfermedades isquémicas del corazón (I20-I25)	199	9.52%
Otras enfermedades del corazón (I26-I51)	197	9.42%
Diabetes Mellitus (E10-E14)	109	5.21%
COVID-19 (U07)	93	4.45%
Neumonía (J12-J18)	86	4.11%
Enfermedades cerebrovasculares (I60-I69)	73	3.49%
Enfermedades hipertensivas (I10-I13)	51	2.44%
Enfermedades del hígado (K70-K76)	47	2.25%
Demás causas	599	28.65%
Totales	2,091	100%

Fuente: SIMMOW, lista internacional de mortalidad año 2020

La primera causa de muerte para el año 2020 en la Región Oriental corresponde a causas de mortalidad mal definidas y las cuales se agrupan en Síntomas, signos y hallazgos anormales clínicos y de laboratorio, no clasificados en otra parte, seguido de Insuficiencia Renal, enfermedades cardíacas, entre otras.

Análisis del comportamiento en el 2020, de la morbilidad y mortalidad prematura (personas de 30 a 69 años) por enfermedades no transmisibles

Morbilidad

SIABSI	DM		HTA		Enfermedades Cerebrovasculares		Enfermedades Respiratorias Crónicas		IRC		Cáncer	
	Casos	%	Casos	%	Casos	%	Casos	%	Casos	%	Casos	%
Usulután	1421	33.83	1212	29.55	43	24.71	2357	31.71	1223	38.62	248	27.02
San Miguel	1794	42.70	1949	47.52	59	33.91	2246	30.22	1265	39.94	394	42.92
Morazán	224	5.33	331	8.07	32	18.39	1374	18.49	202	6.38	97	10.57
La Unión	762	18.14	684	16.68	40	22.99	1455	19.58	477	15.06	179	19.50
Total	4201	100	4101	100	174	100	7432	100	3167	100	918	100

Fuente: SIMMOW

Mortalidad

SIBASI	DM		HTA		Enfermedades Cerebrovasculares		Enfermedades Respiratorias Crónicas		IRC		Cáncer	
	Casos	%	Casos	%	Casos	%	Casos	%	Casos	%	Casos	%
Usulután	57	30.32	33	25.00	10	19.61	8	15.69	211	33.87	66	31.43
San Miguel	77	40.96	62	46.97	16	31.37	24	47.06	223	35.79	71	33.81
Morazán	18	9.57	11	8.33	7	13.73	9	17.65	50	8.03	27	12.86
La Unión	39	20.74	26	19.70	18	35.29	10	19.61	139	22.31	46	21.90
Total	188	100	132	100	51	100	51	100	623	100	210	100

Fuente: SIMMOW

La morbilidad prematura por enfermedades no transmisibles en la región presenta las mayores tasas por Diabetes Mellitus e IRC específicamente en el departamento de Usulután pero al relacionar este dato con la mortalidad es el departamento de La Unión quien reporta las tasa más altas a predominio de Enfermedades Cerebrovasculares, Enfermedades Respiratorias Crónicas e IRC.

Análisis del comportamiento, en el 2020, de la incidencia y mortalidad por enfermedades transmisibles

Tasa de Incidencia de las Enfermedades Transmisibles en el año 2020

Tasa de Morbilidad

SIBASI	TB		Diarreas y Gastroenteritis		Neumonías		Infecciones Respiratorias Agudas		VIH/ SIDA	
	Casos	Tasa	Casos	Tasa	Casos	Tasa	Casos	Tasa	Casos	Tasa
Usulután	59	15.43	8,467	2213.66	1,823	476.62	61,186	15996.84	38	9.93
San Miguel	230	60.13	9,603	2510.67	2,859	747.47	68,962	18029.85	67	17.52
Morazán	75	19.61	3,350	875.84	495	129.42	29,009	7584.29	11	2.88
La Unión	21	5.49	3,837	1003.17	1,122	293.34	30,793	8050.71	19	4.97
Total	385	100.66	25,257	6603.34	6,299	1646.85	189,950	49661.69	135	35.3

Fuente: VIGEPES, Noviembre 2021

Tasa de Mortalidad

SIBASI	Tuberculosis	Diarreas y Gastroenteritis	Neumonías	Infecciones Respiratorias Agudas	VIH/ SIDA
Usulután	1.05	1.83	23.79	0	1.31
San Miguel	0.96	3.35	46.48	0	6.23
Morazán	0	1.37	14.49	0	0.59
La Unión	1.46	0.73	38.24	0	1.82
Total	2.95	6.79	108.36	0	7.68

Fuente: SIMMOW, Noviembre 2021

El mayor número de casos nuevos por enfermedades transmisibles corresponde a las Diarreas y Gastroenteritis, seguida de Infecciones Respiratorias Agudas y Neumonías, seguidos de, así como de las Neumonías, especialmente en el SIBASI San Miguel.

SITUACIÓN SOCIOECONÓMICA**Esperanza de vida al nacer por departamento**

Indicador	Usulután	San Miguel	Morazán	La Unión	Total País
Esperanza de vida al nacer Ambos Sexos 2019 (Actualización 2014)	73.5	73.3	73.8	72.3	73.6
Esperanza de vida al nacer Hombres 2019 (Actualización 2014)	68.2	68.2	70.4	67.4	68.7
Esperanza de vida al nacer Mujeres 2019 (Actualización 2014)	78.3	77.9	76.9	76.7	77.9

Fuente: DIGESTYC, EHPM 2017

Educación

Indicador	Usulután	San Miguel	Morazán	La Unión
Tasa de analfabetismo	15.2	13.8	20.4	21.8
% de personas de 20 años y más, con bachillerato completado	31.1	30.4	21.9	17.7
% de personas de 30 años y más, con estudios superiores completados	ND	6.4	3.2	2.7

Fuente: DIGESTYC, EHPM 2017

Vivienda

Indicador	Usulután	San Miguel	Morazán	La Unión
Porcentaje de hogares en viviendas con tenencia de agua por cañería	70.7	75.8	74.2	63.2
Porcentaje de hogares en viviendas con acceso a servicio sanitario	98.1	96.0	90.7	89.7
Porcentaje de hogares en viviendas con pared adobe	11.6%	15.0	34.1	26.5

Porcentaje de hogares en viviendas con pared mixta	69.6%	70.8	49.6	61.1
Porcentaje de hogares en viviendas con piso de tierra	26.7%	22.4	32.7	22.6
Porcentaje de hogares en viviendas con energía eléctrica	96.6	96.8	93.9	94.8
Tasa de Homicidios por 100,000 hab.	68.5	84.6	58.4	51.8

Fuente: EHPM 2017, FGR

Economía

Indicador	Usulután	San Miguel	Morazán	La Unión
% de hogares bajo la línea de pobreza	31.4	31.6	38.1	32.1
% de hogares en extrema pobreza	6.9	6.8	11.1	8.1
Ingreso per cápita	\$138.60	\$146.50	\$110.00	\$120.40
% hogares con remesa	31.7	32	34.9	44.4
Ingreso de remesas por hogar	\$226.20	\$219.70	\$180.90	\$192.40
% de hogares con pobreza multidimensional	44	35	49	48
Tasa de desempleo	6.3	6.5	7.8	8.8

Fuente: EHPM, 2017

V. PRIORIZACION DE PROBLEMAS Y DEFINICION DE METAS REGIONALES PARA LOS RESULTADOS INTITUCIONALES

No.	Problemas priorizados	Causas del problema	Actividades para atacar causas del problema priorizado
1	Disminución de espacios formales de participación intra e intersectorial para la toma de decisiones en los territorios de las redes integrales e integradas de salud (RIIS)	Reducción y/o suspensión de actividades que promueven la participación social como medida para evitar los contagios por COVID-19 debido a alzas registradas en el número de casos durante el presente año	Realizar reuniones de Consejo de Gestión Departamental de la RIIS
2			Realizar reuniones de Consejo de Gestión Regional de la RIIS
3			Abordar temáticas de salud en reuniones de Gabinetes Departamentales de acuerdo a prioridades
4	No se realiza análisis de resultados de indicadores digitados en sistema en línea por parte de los niveles locales	Reorientación de actividades programadas por los niveles locales, priorizando las relacionadas al manejo de la Pandemia por COVID-19	Realizar evaluaciones de los indicadores de estándares calidad
5	No se alcanza el 80% de cumplimiento en estándares de calidad a nivel regional	Incumplimiento de normativas de atención	Realizar asesoría técnica in situ al personal de Unidades de Salud de acuerdo a resultados de evaluaciones
		Limitado número de asesorías técnicas brindadas a niveles locales por parte de equipos supervisores de SIBASI y Región	
6	Implementación parcial del Sistema Integrado de Salud (SIS) por parte de las Unidades de Salud que disponen de acceso al mismo	Limitada realización de monitoreos y seguimientos a las Unidades de Salud para evaluar los avances en la implementación del SIS	Realizar supervisiones para evaluar los avances en la implementación del SIS en establecimientos del Primer Nivel de Atención

7	Abastecimiento insuficiente de medicamentos, insumos, bienes y servicios en establecimientos del Primer Nivel de Atención	Déficit presupuestario asignado a la Región de Salud y procesos de compras desiertas que limitan la disponibilidad de medicamentos, insumos, bienes y servicios	Formulación de la Programación Anual de Adquisiciones y Contrataciones en los tiempos establecidos por el nivel central
8			Supervisar la formulación y ejecución presupuestaria para el buen uso de los recursos financieros
9	Incremento en el número de muertes maternas de causa prevenibles	Incumplimiento por parte del personal de salud a la normativa de atención durante el periodo preconcepcional, prenatal, parto y puerperio	Realizar supervisiones mensuales de la Atención Materna en el Primer Nivel de Atención
10		Personal de salud no cuenta con certificación vigente en los lineamientos técnicos para brindar atención de calidad a la mujer durante el periodo preconcepcional, prenatal, parto y puerperio	Desarrollar talleres de capacitación en Habilidades Obstétricas dirigidos a personal médico y enfermería en el Primer Nivel de Atención
11	Incremento en número de muertes en niñas y niños menores de 5 años de causas prevenibles	Incumplimiento de Lineamientos técnicos para la atención de niños/as menores de 10 años	Realizar supervisiones mensuales de la Atención Infantil en el Primer Nivel de Atención
12		Bajo porcentaje de personal de salud certificado para brindar atención de calidad a niños menores de 5 años	Desarrollar talleres de capacitación sobre la atención integral a niños/as menores de 10 años dirigidos al personal del Primer Nivel de Atención
13	Bajos porcentajes de cumplimiento en el diagnóstico de pacientes con VIH/ ITS	Limitada promoción y toma de la prueba de VIH para la población en general	Evaluación de los indicadores del programa de VIH
14			Coordinar jornadas de promoción y toma de pruebas de VIH población en general en establecimientos del Primer Nivel de Atención

15			Evaluación de los indicadores del programa de TB
16	Baja captación de sintomáticos respiratorios	Limitada búsqueda de pacientes sintomáticos respiratorios en población general y con factores de riesgo asociados a Diabetes Mellitus	Talleres socialización de componente Diabetes/Tuberculosis
17			Supervisión del programa de Tuberculosis
18	Incremento en el número de muertes prematuras por Enfermedades No Transmisibles	Detección tardía de Enfermedades No Transmisibles en personas de 30 a 69 años	Coordinar el desarrollo de jornadas de búsqueda e investigación de Enfermedades No Transmisibles en personas de riesgo, a través de establecimientos del Primer Nivel de Atención
19		Limitado seguimiento y evaluación de indicadores de las ENT por suspensión de actividades debido a pandemia por COVID-19	Desarrollo de talleres de evaluación de indicadores de Enfermedades No Transmisibles
20	Incremento en el número de defunciones por suicidios a nivel regional	Limitada búsqueda de signos y síntomas de alteraciones de la salud mental en adolescentes, jóvenes y mujeres embarazadas por parte de los niveles locales	Desarrollar jornadas de capacitación sobre lineamientos técnicos para la prevención, identificación temprana y abordaje de la conducta suicida en adolescentes, jóvenes y mujeres embarazadas
21	No se realiza análisis de resultados de indicadores del programa de Adolescentes por parte de los niveles locales	Reorientación de actividades programadas por los niveles locales, priorizando las relacionadas al manejo de la Pandemia por COVID-19	Realizar evaluaciones de los indicadores del Programa de Adolescentes
22	No se alcanza el 80% de cumplimiento de las metas establecidas en el Programa de Adolescentes	Incumplimiento de normativas de atención	Realizar supervisiones del Programa de Adolescentes en establecimientos del Primer Nivel de Atención en base a resultados de evaluaciones
		Limitado número de asesorías técnicas brindadas a niveles locales por parte de equipos supervisores de SIBASI y Región	
23	Escaso conocimiento sobre reglamento sanitario internacional	Poca retroalimentación a los recursos en reglamento sanitario internacional y	Realizar supervisiones y monitoreo en cumplimiento del RSI en OSI

24	Dificultades identificados en los procesos de archivo según la normativa y en el manejo de los diferentes sistemas de información en línea y fuentes primarias así como la calidad del dato	Contratación de personal nuevo, cambios en los sistemas de información y cambios o modificaciones en los procesos y/o normativas	Supervisiones específicas de estadística para verificar la calidad de la información
25	Inconsistencias identificadas en la digitación de la información en los diferentes sistemas estadísticos, falta de digitación o digitación tardía según los tiempos estipulados.	Falta recursos humanos, de equipo y/o de intranet, falta de iniciativa y los informes no son entregados a tiempo al digitador	Realizar Monitoreos a la calidad de la información en línea a los sistemas estadísticos: SIMMOW, SEPS, VIGEPES, VECTORES, Vacunas, SIFF, SUMEVE, Y PERC
26	Cambios o actualizaciones en sistemas de información en línea de los sistemas estadísticos y programas o normativas relacionadas a el área de estadística y documentos médicos	Cambios o actualizaciones en los diferentes sistemas de información estadística	Capacitación y actualización de conocimientos en el uso de los Sistemas Estadísticos de Información y/o fuentes primarias de información al personal de Región, SIBASI, hospitales y UCSF.
27	Poca participación de todas las instituciones notificadoras	Falta de interés por parte de otras instituciones prestadoras de servicios de salud en la notificación en los sistemas de vigilancia	Realizar Reuniones de sala situacional
28			Elaboración de Boletines epidemiológicos
29	Deficiencia al momento realizar de protocolos de bioseguridad	Escasa retroalimentación sobre las actualizaciones de la normativa	Retroalimentación a equipos de respuesta rápida departamental
30	Disminución en búsqueda activa de casos sospechosos	Recursos están saturando con otras actividades en relación a la pandemia	Planificación y supervisión por SIBASI de barridos comunitarios para búsqueda de casos sospechosos de COVID-19
31	No se cuenta con procesos de rendición de cuentas y contraloría social formales en las RIIS	Suspensión de actividades de rendición de cuentas y contraloría social debido a la priorización de intervenciones para combatir la Pandemia por COVID-19	Realizar jornadas de rendición cuentas de los logros en salud a población en general

32	Falta de cumplimiento de los lineamientos técnicos para la prevención y control de rabia humana, referente a la observación de perros y gatos agresores.	Flujo de información deficiente en el mecanismo de entrega de ficha de observación de perros y gatos entre medico e inspector.	Evaluar el cumplimiento de Observación perros y gatos agresores para la prevención de la rabia humana
33	No alcanzar coberturas útiles de vacunación de perros y gatos arriba del 95%	Reducción de actividades por COVID-19. Limitado monitoreo a la vacunación canina y felina.	Evaluación de la Ejecución de la campaña de vacunación de perros y gatos
34	Falta de vigilancia de rabia animal en los establecimientos de Región Oriental	Reducción de actividades por COVID-19. Incumplimiento a lo programado.	Monitoreo del envío de la toma de muestras para diagnóstico de rabia animal
35	Falta de vigilancia de la aplicación al reglamento de manejo y disposición final de los desechos comunes y bio infecciosos.	Reducción de actividades por COVID-19. Incumplimiento a lo programado.	Evaluación de programa de Inspección a establecimientos generadores de los residuos sólidos comunes y bioinfecciosos.

VI. HOJA DE VALORACIÓN DE RIESGOS

MINISTERIO DE SALUD MATRIZ DE VALORACIÓN DE RIESGOS POA 2022 EN DIRECCIONES REGIONALES DE SALUD

1. Proceso	2. Riesgos	3. Probabilidad de ocurrencia del riesgo F (Baja=1; Media=2 y Alta=3)	4. Magnitud del impacto del riesgo I (Leve=1; Moderado=2 y Severo=3)	5. Exposición al riesgo (F x I) Categoría	6. Acciones para control de riesgos	7. Responsables
Capacitación	Múltiples convocatorias al personal seleccionado para participar de las capacitaciones	3	3	9	Gestionar oportunamente el cambio de fechas para el desarrollo de actividades que coincidan con otros niveles	Directora Regional y Coordinadores de SIBASI
	Suspensión debido a emergencias por desastres naturales	3	3	9	Reprogramación de las capacitaciones suspendidas de acuerdo a disponibilidad de fechas y espacios físicos para su desarrollo	Referentes de programas responsables de la actividad
Monitoreo Programas	a No contar con recurso humano, equipo y red necesario local, no se hace análisis de resultados	3	3	9	Monitorear los sistemas de información para la verificación de calidad del dato ejecución del cumplimiento, realizar análisis de resultados	Referentes de programas responsables de la actividad

	Fallas en el acceso a los sistemas de información en línea a través de los servidores	3	3	9	Gestionar la solución de las fallas técnicas en los sistemas de información con nivel central y dar seguimiento hasta su restablecimiento	Área de informática y estadística regional
Vigilancia epidemiológica	Ocurrencia de brotes de enfermedades emergentes COVID-19	3	3	9	Activar los equipos de respuesta rápida	Epidemióloga regional
Supervisión	Múltiples convocatorias para técnicos regionales	3	3	9	Priorizar las supervisiones programadas por parte de las jefaturas ante la delegación de otras actividades	Coordinación de provisión de servicios
	Falta de disponibilidad de transporte	3	3	9	Mejorar los procesos administrativo para garantizar la disponibilidad de transporte	Coordinación de provisión de servicios y Gerencia administrativa

VII. PROGRAMACION DE ACTIVIDADES DE GESTION



Plan Operativo Anual 2022 Programación de actividades de gestión

Actividades	Indicadores	Meta 2022	Unidad de Medida	Responsable	Colaboradores	Fecha Inicio	Fecha Fin	Aporta a resultado PEI	Supuestos externos
Realizar reuniones Departamentales de Consejo de Gestión de la RIIS	Porcentaje de reuniones Departamentales de Consejo de Gestión de la RIIS realizadas	48	Porcentaje	Coordinadores SIBASI	Provisión servicios	Enero	Diciembre	2.3.2.1. Al 2025 se han formalizado espacios de participación intra e intersectorial para la toma de decisiones en los territorios de las redes integrales e integradas de salud (RIIS).	Pandemia y Emergencias
Realizar reuniones Regionales de Consejo de Gestión de la RIIS	Porcentaje de reuniones Regionales de Consejo de Gestión de la RIIS realizadas	6	Porcentaje	Directora Regional	Provisión servicios	Enero	Diciembre	2.3.2.1. Al 2025 se han formalizado espacios de participación intra e intersectorial para la toma de decisiones en los territorios de las redes integrales e integradas de salud (RIIS).	Pandemia y Emergencias

Abordar temáticas de salud en reuniones de Gabinetes Departamentales de acuerdo a prioridades	Porcentaje de reuniones de Gabinetes Departamentales donde se han abordado temáticas de salud	48	Porcentaje	Coordinador SIBASI	Provisión servicios	Enero	Diciembre	2.3.2.1. Al 2025 se han formalizado espacios de participación intra e intersectorial para la toma de decisiones en los territorios de las redes integrales e integradas de salud (RIIS).	Pandemia y Emergencias
Realizar evaluaciones de los indicadores de estándares calidad	Numero de evaluaciones realizadas/ Numero de evaluaciones programadas	20	Numero	Referente de Programa Calidad de SIBASI/ Región	Provisión servicios	Enero	Diciembre	2.3.4.1. Al 2025, el MINSAL ha implementado progresivamente un modelo de gestión de la calidad en la prestación de los servicios de salud.	Pandemia y Emergencias
Realizar asesoría técnica in situ al personal de Unidades de Salud de acuerdo a resultados de evaluaciones	Porcentaje de asesorías técnicas in situ al personal de Unidades de Salud de acuerdo a resultados de evaluaciones realizadas	56	Numero	Referente programa calidad de SIBASI/ Región	Provisión servicios	Enero	Diciembre	2.3.4.1. Al 2025, el MINSAL ha implementado progresivamente un modelo de gestión de la calidad en la prestación de los servicios de salud.	Pandemia y Emergencias
Realizar supervisiones para evaluar los avances en la implementación del SIS en establecimientos del Primer Nivel de Atención	Porcentaje de supervisiones para evaluar los avances en la implementación del SIS en establecimientos del Primer Nivel de Atención realizadas	39	Porcentaje	Equipos de supervisión de SIBASI/ Región	Provisión servicios	Febrero	Noviembre	2.3.5.1. Al 2025, el 100 % de instituciones del SNIS están utilizando la plataforma interoperable para el manejo del expediente clínico electrónico único, la ficha familiar georreferenciada y la telesalud.	Pandemia y Emergencias

Formulación de la Programación Anual de Adquisiciones y Contrataciones en los tiempos establecidos por el nivel central	PAAC elaborada	1	Numero	Coordinador de Abastecimiento	Digitadores	Enero	Diciembre	2.3.4.1. Al 2025, el MINSAL ha implementado progresivamente un modelo de gestión de la calidad en la prestación de los servicios de salud.	Contar con las necesidades de adquisiciones y contrataciones de cada departamento a tiempo para poder realizar la programación
Supervisar la formulación y ejecución presupuestaria para el buen uso de los recursos financieros	Presupuesto asignado, Plan anual de adquisiciones	12	Numero	Coordinador Financiero Regional	Técnicos financieros	Enero	Diciembre	2.3.4.1. Al 2025, el MINSAL ha implementado progresivamente un modelo de gestión de la calidad en la prestación de los servicios de salud.	Contar con el techo presupuestario necesario para el funcionamiento mínimo y que cada administrador de compra informe mensualmente del avance de cada proceso.
Realizar supervisiones mensuales de la Atención Materna en el Primer Nivel de Atención	Porcentaje de supervisiones mensuales de la Atención Materna en el Primer Nivel de Atención realizadas	252	Porcentaje	Equipos de supervisión SIBASI	Provisión servicios	Febrero	Noviembre	2.3.9.2. Al 2025, se ha reducido la mortalidad materna a 24 defunciones maternas o menos por 100,000 nacidos vivos. 2.3.9.4. Al 2025, se ha reducido la mortalidad neonatal a 5.4 defunciones o menos por 1,000 nacidos vivos.	Pandemia y Transporte

Desarrollar talleres de capacitación en Habilidades Obstétricas dirigidos a personal médico y enfermería en el Primer Nivel de Atención	Numero de talleres de capacitación en Habilidades Obstétricas dirigidos a personal médico y enfermería en el Primer Nivel de Atención desarrollados	1	Numero	Referente Regional del Programa Materno	Referentes de SIBASI del Programa Materno	Marzo	Noviembre	2.3.9.2. Al 2025, se ha reducido la mortalidad materna a 24 defunciones maternas o menos por 100,000 nacidos vivos.	Pandemia y Transporte
Realizar supervisiones mensuales de la Atención Infantil en el Primer Nivel de Atención	Porcentaje de supervisiones mensuales de la Atención Infantil en el Primer Nivel de Atención realizadas	252	Porcentaje	Equipos de supervisión de SIBASI	Provisión servicios	Febrero	Noviembre	2.3.9.3. Al 2025, se ha reducido la mortalidad en niñas y niños menores de 5 años a 10.3 defunciones o menos por 1,000 nacidos vivos.	Pandemia y Emergencias
Desarrollar talleres de capacitación sobre la atención integral a niños/as menores de 10 años dirigidos al personal del Primer Nivel de Atención	Porcentaje de talleres de capacitación sobre la atención integral a niños/as menores de 10 años dirigidos al personal del Primer Nivel de Atención desarrollados	4	Porcentaje	Referente Regional del Programa Infantil	Referente de SIBASI del Programa Infantil	Febrero	Noviembre	2.3.9.3. Al 2025, se ha reducido la mortalidad en niñas y niños menores de 5 años a 10.3 defunciones o menos por 1,000 nacidos vivos.	Pandemia y Emergencias
Evaluación de los indicadores del programa de VIH	Numero de evaluaciones de los indicadores del programa de VIH realizadas	2	Numero	Epidemiólogo Regional	Referentes del Programa de VIH de SIBASI	Febrero	Agosto	2.3.9.5. Al 2025, se ha reducido la incidencia de VIH a 0.08 casos nuevos por 1,000 habitantes	Pandemia y Emergencias
Coordinar jornadas de promoción y toma de pruebas de VIH población en general en establecimientos del Primer Nivel de Atención	Porcentaje de coordinaciones de jornadas de promoción y toma de pruebas de VIH población en general en establecimientos del Primer Nivel de	32	Porcentaje	Referentes del Programa de VIH de SIBASI	Epidemiólogo Regional	Enero	Diciembre	2.3.9.5. Al 2025, se ha reducido la incidencia de VIH a 0.08 casos nuevos por 1,000 habitantes	Pandemia y Emergencias

	Atención realizadas								
Evaluación de los indicadores del programa de TB	Numero de evaluaciones de los indicadores del programa de TB realizadas	2	Numero	Epidemiólogo Regional	Referentes del Programa de TB de SIBASI	Enero	Diciembre	2.3.9.6. Al 2025, se ha reducido la incidencia de tuberculosis a 22.9 casos nuevos por 100,000 habitantes	Pandemia y Emergencias
Talleres socialización de componente Diabetes/Tuberculosis	Porcentaje de talleres socialización de componente Diabetes/Tuberculosis realizados	8	Porcentaje	Referentes del Programa de TB de SIBASI	Epidemiólogo Regional	Enero	Diciembre	2.3.9.6. Al 2025, se ha reducido la incidencia de tuberculosis a 22.9 casos nuevos por 100,000 habitantes	Pandemia y Emergencias
Supervisión del programa de Tuberculosis	Porcentaje de supervisión del programa de Tuberculosis realizadas	120	Porcentaje	Equipos de supervisión de SIBASI/ Región	Provisión servicios	Enero	Diciembre	2.3.9.6. Al 2025, se ha reducido la incidencia de tuberculosis a 22.9 casos nuevos por 100,000 habitantes	Pandemia y Emergencias
Coordinar el desarrollo de jornadas de búsqueda e investigación de Enfermedades No Transmisibles en establecimientos del Primer Nivel de Atención	Porcentaje de coordinaciones para el desarrollo de jornadas de búsqueda e investigación de Enfermedades No Transmisibles en establecimientos del Primer Nivel de Atención realizadas	176	Porcentaje	Referentes del Programa de ENT de SIBASI/ Región	Referente de Laboratorio Clínico Regional y Médicos Directores de Unidades de Salud	Enero	Noviembre	2.3.9.7. Al 2025, se ha reducido la mortalidad prematura por enfermedades no transmisibles a 196.9 defunciones por 100,000 habitantes.	Pandemia y Emergencias
Desarrollo de talleres de evaluación de indicadores de Enfermedades No Transmisibles	Porcentaje de talleres de evaluación de indicadores de Enfermedades No Transmisibles desarrollados	4	Porcentaje	Referentes del Programa de ENT Regional	Referentes del Programa de ENT de SIBASI	Enero	Noviembre	2.3.9.7. Al 2025, se ha reducido la mortalidad prematura por enfermedades no transmisibles a 196.9 defunciones por 100,000 habitantes.	Pandemia y Emergencias

Desarrollar jornadas de capacitación sobre lineamientos técnicos para la prevención, identificación temprana y abordaje de la conducta suicida en adolescentes, jóvenes y mujeres embarazadas	Porcentaje de jornadas de capacitación sobre lineamientos técnicos para la prevención, identificación temprana y abordaje de la conducta suicida en adolescentes, jóvenes y mujeres embarazadas realizadas	4	Porcentaje	Referente de Salud Mental Regional	Referente de Salud Mental de SIBASI	Enero	Noviembre	2.3.9.8. Al 2025, se ha reducido a 2.5 la tasa de mortalidad por suicidio por 100,000 habitantes	Pandemia y Emergencias
Realizar evaluaciones de los indicadores del Programa de Adolescentes	Porcentaje de evaluaciones de los indicadores del Programa de Adolescentes realizadas	18	Porcentaje	Equipos de supervisión de SIBASI/ Región	Provisión servicios	Febrero	Noviembre	2.3.9.11. Al 2025, se ha reducido la tasa de fecundidad de las adolescentes a 60 nacimientos por cada 1,000 mujeres de ese grupo de edad	Pandemia y Emergencias
Realizar supervisiones del Programa de Adolescentes en establecimientos del Primer Nivel de Atención en base a resultados de evaluaciones	Porcentaje de supervisiones del Programa de Adolescentes en establecimientos del Primer Nivel de Atención en base a resultados de evaluaciones realizadas	108	Porcentaje	Equipos de supervisión de SIBASI/ Región	Provisión servicios	febrero	Noviembre	2.3.9.11. Al 2025, se ha reducido la tasa de fecundidad de las adolescentes a 60 nacimientos por cada 1,000 mujeres de ese grupo de edad	Pandemia y Emergencias
Realizar supervisiones y cumplimiento del RSI en OSI	Porcentaje de supervisiones realizadas al cumplimiento del RSI/Total de supervisiones programadas al RSI	30	Porcentaje	Unidad de Vigilancia Sanitaria Regional SIBASI con OSI	Epidemiólogo regional	Enero	Diciembre	2.3.10.1. Al 2025, el 100 % de las instituciones de salud integrantes del SNIS han adoptado el marco normativo para la vigilancia epidemiológica	Pandemia o Emergencias y Desastres naturales

Supervisiones específicas de estadística para verificar la calidad de la información	Porcentaje de supervisiones realizadas de calidad de la información	100	Porcentaje	Unidad de información de región y SIBASI	Estadísticos	Enero	Diciembre	2.3.10.1. Al 2025, el 100 % de las instituciones de salud integrantes del SNIS han adoptado el marco normativo para la vigilancia epidemiológica	Transporte y pandemia
Realizar Monitoreos a la calidad de la información en línea a los sistemas estadísticos: SIMMOW, SEPS, VIGEPES, VECTORES, Vacunas, SIFF, SUMEVE, Y PERC	Porcentaje de monitoreos realizados a los sistemas de información	400	Porcentaje	Unidad de información de región y SIBASI	Estadísticos	Enero	Diciembre	2.3.10.1. Al 2025, el 100 % de las instituciones de salud integrantes del SNIS han adoptado el marco normativo para la vigilancia epidemiológica	Pandemia y Emergencias
Capacitación y actualización de conocimientos en el uso de los Sistemas Estadísticos de Información y/o fuentes primarias de información al personal de Región, SIBASI, hospitales y UCSF.	Porcentaje de capacitaciones realizadas	20	Porcentaje	Unidad de información de región y SIBASI	Estadísticos	Enero	Diciembre	2.3.10.1. Al 2025, el 100 % de las instituciones de salud integrantes del SNIS han adoptado el marco normativo para la vigilancia epidemiológica	Pandemia y transporte
Realizar reuniones de sala situacional	Numero de Reuniones de Sala situacional realizadas	60	Numero	Unidad de Vigilancia Sanitaria Regional y SIBASI	Epidemiólogo regional	Enero	Diciembre	2.3.10.1. Al 2025, el 100 % de las instituciones de salud integrantes del SNIS han adoptado el marco normativo para la vigilancia	emergencias y desastres

								epidemiológica	
Elaboración de Boletines epidemiológicos	Porcentaje de boletines epidemiológicos realizados	74	Porcentaje	Unidad de Vigilancia Sanitaria Regional SIBASI	Epidemiólogo regional y SIBASI	Enero	Diciembre	2.3.10.1. Al 2025, el 100 % de las instituciones de salud integrantes del SNIS han adoptado el marco normativo para la vigilancia epidemiológica	Pandemia y Emergencias
Retroalimentación a equipos de respuesta rápida departamental	Numero de reuniones de equipos de respuesta rápida departamentales realizadas	8	Numero	Unidad de Vigilancia Sanitaria Regional SIBASI	Epidemiólogo regional	Enero	Diciembre	2.3.10.1. Al 2025, el 100 % de las instituciones de salud integrantes del SNIS han adoptado el marco normativo para la vigilancia epidemiológica	Emergencias y transporte
Planificación y supervisión por SIBASI de barridos comunitarios para búsqueda de casos Sospechoso de COVID-19	Porcentaje de Barridos Comunitarios Planificados y supervisados	60	Porcentaje	Unidad de Vigilancia Sanitarias regional	Epidemiólogo de SIBASI	Enero	Diciembre	2.3.10.2. Al 2025, el 100 % de las instituciones de salud integrantes del SNIS ejecutan el plan de acciones intersectoriales para el abordaje de la determinación social de la salud.	Desastres y transporte
Realizar jornadas de rendición cuentas de los logros en salud a población en general	Porcentaje de jornadas de rendición cuentas de los logros en salud a población en general realizadas	4	Porcentaje	Médicos Coordinadores de SIBASI	Directora Regional de Salud	Junio	Junio	2.3.11.1. Al 2025, al menos el 70 % de las RIIS cuentan con procesos de rendición de cuentas y contraloría social.	Pandemia y Emergencias

Evaluar el cumplimiento de Observación perros y gatos agresores para la prevención de la rabia humana	Numero evaluación realizadas / total de evaluaciones programadas	20	Numero	Referente del programa de Zoonosis de Región	Referente del programa de Zoonosis de SIBASI	Enero	Diciembre	2.3.12.1. Al 2025, se ha mantenido en cero casos la incidencia de rabia humana, en la población salvadoreña	Pandemia o Emergencias y Desastres naturales
Evaluación de la Ejecución de la campaña de vacunación de perros y gatos	Numero evaluación realizadas / total de evaluaciones programadas	10	Numero	Referente del programa de Zoonosis de Región	Referente del programa de Zoonosis de SIBASI	Febrero	Abril	2.3.12.1. Al 2025, se ha mantenido en cero casos la incidencia de rabia humana, en la población salvadoreña	Pandemia o Emergencias y Desastres naturales
Monitoreo él envió de la toma de muestras para diagnóstico de rabia animal	Numero de monitoreos realizados / número de monitoreos programados	60	Numero	Referente del programa de Zoonosis de Región	Referente del programa de Zoonosis de SIBASI	Enero	Diciembre	2.3.12.1. Al 2025, se ha mantenido en cero casos la incidencia de rabia humana, en la población salvadoreña	Pandemia o Emergencias y Desastres naturales
Evaluación de programa de Inspección a establecimientos generadores de los residuos sólidos comunes y bioinfecciosos.	Numero de Evaluaciones realizadas / total de evaluaciones programadas	20	Numero	Referente del programa de manejo de desechos comunes y bioinfecciosos de Región	Referente del programa de manejo de desechos comunes y bioinfecciosos de SIBASI	Enero	Diciembre	2.3.12.2 Al 2025, el 100 % de los establecimientos de las instituciones integrantes del SNIS y colaboradores que proveen servicios de salud hacen un manejo adecuado de los residuos sólidos comunes y bioinfecciosos	Pandemia o Emergencias y Desastres naturales

VIII. CONSOLIDADO DE LA PROGRAMACION DE ACTIVIDADES SANITARIAS PRIORIZADAS

MINISTERIO
DE SALUD

MINISTERIO DE SALUD

2022

PROGRAMACION DE ACTIVIDADES PRIORIZADAS		META ANUAL	ENE	FEB	MAR	ABR	MAY	JUN	JUL	AGO	SEP	OCT	NOV	DIC
1	Detección de recién nacidos por Promotor(a) de Salud	6.094	508	508	508	508	508	508	508	508	508	508	508	508
2	Seguimiento de recién nacidos por Promotor(a) de Salud	18.282	1.524	1.524	1.524	1.524	1.524	1.524	1.524	1.524	1.524	1.524	1.524	1.524
3	Atenciones preventivas a niñas y niños menores de 5 años por Promotor(a) de Salud (excluye a los recién nacidos porque están programados en 1 y 2)	168.119	14.010	14.010	14.010	14.010	14.010	14.010	14.010	14.010	14.010	14.010	14.010	14.010
4	Inscripciones infantiles	13.451	1.121	1.121	1.121	1.121	1.121	1.121	1.121	1.121	1.121	1.121	1.121	1.121
5	Controles subsecuentes infantiles a niños y niñas menores de 1 año	46.117	3.843	3.843	3.843	3.843	3.843	3.843	3.843	3.843	3.843	3.843	3.843	3.843
6	Controles subsecuentes infantiles a niños y niñas de 1 año	52.581	4.382	4.382	4.382	4.382	4.382	4.382	4.382	4.382	4.382	4.382	4.382	4.382
7	Controles subsecuentes infantiles a niños y niñas de 2 a 4 años	80.517	6.710	6.710	6.710	6.710	6.710	6.710	6.710	6.710	6.710	6.710	6.710	6.710
8	Atenciones preventivas e integrales a niñas y niños de 5	57.824	4.819	4.819	4.819	4.819	4.819	4.819	4.819	4.819	4.819	4.819	4.819	4.819

	a 9 años por Promotor(a) de Salud													
9	Controles subsecuentes a niños y niñas de 5 a 7 años	42.978	3.581	3.581	3.581	3.581	3.581	3.581	3.581	3.581	3.581	3.581	3.581	3.581
10	Atenciones preventivas e integrales a adolescentes (10-19 años) por Promotor(a) de Salud	69.863	5.822	5.822	5.822	5.822	5.822	5.822	5.822	5.822	5.822	5.822	5.822	5.822
11	Inscripciones de adolescentes cohorte de 10 años (inscripción precoz)	6.527	544	544	544	544	544	544	544	544	544	544	544	544
12	Controles subsecuentes a adolescentes (11 a 19 años)	21.217	1.768	1.768	1.768	1.768	1.768	1.768	1.768	1.768	1.768	1.768	1.768	1.768
13	Atenciones preconcepcionales	11.809	984	984	984	984	984	984	984	984	984	984	984	984
14	Detección de embarazadas por Promotor(a) de Salud	6.403	534	534	534	534	534	534	534	534	534	534	534	534
15	Seguimiento de embarazadas por Promotor(a) de Salud	28.813	2.401	2.401	2.401	2.401	2.401	2.401	2.401	2.401	2.401	2.401	2.401	2.401
16	Inscripciones maternas	12.006	1.000	1.000	1.000	1.000	1.000	1.000	1.000	1.000	1.000	1.000	1.000	1.000
17	Controles subsecuentes maternos	27.440	2.287	2.287	2.287	2.287	2.287	2.287	2.287	2.287	2.287	2.287	2.287	2.287
18	Consultas odontológicas de primera vez a embarazadas	6.860	572	572	572	572	572	572	572	572	572	572	572	572
19	Inscripciones por Alto Riesgo Reproductivo	2.362	197	197	197	197	197	197	197	197	197	197	197	197
20	Pruebas serológicas de VIH para detección activa de casos de VIH en embarazadas	13.811	1.151	1.151	1.151	1.151	1.151	1.151	1.151	1.151	1.151	1.151	1.151	1.151
21	Detección de púerperas por Promotor de Salud	6.094	508	508	508	508	508	508	508	508	508	508	508	508
22	Seguimiento de púerperas por Promotor de Salud	18.282	1.524	1.524	1.524	1.524	1.524	1.524	1.524	1.524	1.524	1.524	1.524	1.524

23	Controles post parto	22.099	1.842	1.842	1.842	1.842	1.842	1.842	1.842	1.842	1.842	1.842	1.842	1.842
24	Inscripción al Programa de Planificación Familiar	3.854	321	321	321	321	321	321	321	321	321	321	321	321
25	Controles subsecuentes de Planificación Familiar	21.145	1.762	1.762	1.762	1.762	1.762	1.762	1.762	1.762	1.762	1.762	1.762	1.762
26	Atenciones preventivas e integrales a personas adultas de 20 a 59 años por Promotor(a) de Salud	206.187	17.182	17.182	17.182	17.182	17.182	17.182	17.182	17.182	17.182	17.182	17.182	17.182
27	Realización de pruebas de tamizaje para cáncer de cérvix (MEF 30-59 años)	19.605	1.634	1.634	1.634	1.634	1.634	1.634	1.634	1.634	1.634	1.634	1.634	1.634
28	Realización de examen clínico de mamas en mujeres de 40 a 60 años	40.092	3.341	3.341	3.341	3.341	3.341	3.341	3.341	3.341	3.341	3.341	3.341	3.341
29	Realización de mamografías en mujeres de 40 a 60 años (Módulo de Salud Sexual y Reproductiva de Ciudad Mujer)	7.500	625	625	625	625	625	625	625	625	625	625	625	625
30	Detección activa de casos nuevos de hipertensión arterial	11.622	969	969	969	969	969	969	969	969	969	969	969	969
31	Detección activa de casos nuevos de diabetes mellitus	5.935	495	495	495	495	495	495	495	495	495	495	495	495
32	Detección activa de casos nuevos de enfermedad renal crónica	5.935	495	495	495	495	495	495	495	495	495	495	495	495
33	Realización de pruebas rápidas de VIH para la detección activa de casos de sospecha de VIH	21.281	1.773	1.773	1.773	1.773	1.773	1.773	1.773	1.773	1.773	1.773	1.773	1.773
34	Detección activa de sintomáticos respiratorios	9.018	751	751	751	751	751	751	751	751	751	751	751	751

35	Atenciones preventivas e integrales a personas adultas mayores por Promotor(a) de Salud	55.612	4.634	4.634	4.634	4.634	4.634	4.634	4.634	4.634	4.634	4.634	4.634	4.634
36	Inscripciones de adultos(as) mayores de la cohorte de 60 años	1.903	159	159	159	159	159	159	159	159	159	159	159	159
37	Controles subsecuentes de adultos(as) mayores (61 años y más).	9.196	766	766	766	766	766	766	766	766	766	766	766	766
38	Consulta por morbilidad en general	1.131.596	94.300	94.300	94.300	94.300	94.300	94.300	94.300	94.300	94.300	94.300	94.300	94.300
39	Consulta odontológica en general (excluye embarazadas de primera vez)	395.510	32.959	32.959	32.959	32.959	32.959	32.959	32.959	32.959	32.959	32.959	32.959	32.959
40	Consulta especializada de Gineco obstetricia (Ecos Especializados y otros)	50.662	4.222	4.222	4.222	4.222	4.222	4.222	4.222	4.222	4.222	4.222	4.222	4.222
41	Consulta especializada de Pediatría (Ecos especializados y otros)	87.367	7.281	7.281	7.281	7.281	7.281	7.281	7.281	7.281	7.281	7.281	7.281	7.281
42	Consulta especializada de Medicina Interna (Ecos especializados y otros)	45.180	3.765	3.765	3.765	3.765	3.765	3.765	3.765	3.765	3.765	3.765	3.765	3.765
43	Consulta especializada de otras especialidades médicas	4.137	345	345	345	345	345	345	345	345	345	345	345	345
44	Atenciones de fisioterapia (Ecos especializados)	34.350	2.863	2.863	2.863	2.863	2.863	2.863	2.863	2.863	2.863	2.863	2.863	2.863
45	Atenciones psicológicas (Ecos especializados y otros)	19.100	1.592	1.592	1.592	1.592	1.592	1.592	1.592	1.592	1.592	1.592	1.592	1.592
46	Atenciones nutricionales (Ecos especializados y otros)	22.360	1.863	1.863	1.863	1.863	1.863	1.863	1.863	1.863	1.863	1.863	1.863	1.863

47	Inspecciones a viviendas para vigilancia y control del dengue	527.669	43.972	43.972	43.972	43.972	43.972	43.972	43.972	43.972	43.972	43.972	43.972	43.972
48	Inspecciones a centros colectivos para vigilancia y control del dengue	24.774	2.046	2.067	2.068	2.079	2.074	2.073	2.080	2.073	2.074	2.072	2.038	2.029
49	Inspecciones a viviendas para vigilancia y control del paludismo	21.178	1.754	1.761	1.754	1.791	1.773	1.766	1.766	1.773	1.766	1.754	1.761	1.754
50	Inspecciones a viviendas para vigilancia y control del Chagas	15.511	869	1.772	2.629	3.329	849	869	849	952	849	849	849	849
51	Inspecciones a viviendas para vigilancia y control de la Leishmaniasis	1.086	82	82	142	122	82	82	82	82	82	82	82	82
52	Vacunación de perros y gatos para prevención de rabia	88.899	0	23.090	21.360	100	0	0	0	0	0	0	0	0
53	Inspecciones/Visitas integrales para verificar calidad del agua a sistemas públicos de abastecimiento de agua	2.107	213	171	146	179	200	159	184	186	159	191	195	124
54	Toma y envío de muestras de análisis bacteriológico	2.559	213	205	196	208	230	238	231	217	223	224	205	169
55	Toma y envío de muestras para análisis físico-químico	207	16	11	25	17	18	25	14	19	22	27	9	4
56	Inspecciones para vigilancia sanitaria a sistemas colectivos de tratamiento de aguas residuales ordinarias y especiales (con énfasis en los hospitales públicos de la red del MINSAL)	105	8	10	11	5	10	9	5	13	9	7	12	6
57	Inspecciones para vigilancia de establecimientos públicos	2.459	197	203	216	197	203	214	199	202	214	199	208	207

	generadores de desechos bioinfecciosos													
58	Inspecciones para vigilancia de establecimientos privados generadores de desechos bioinfecciosos	1.451	92	105	154	135	140	105	82	143	123	174	140	58
59	Inspecciones/Visitas para vigilar la higiene de los alimentos en establecimientos expendedores de alimentos	13.985	1.136	1.149	1.127	1.085	1.296	1.107	1.171	1.252	1.211	1.068	1.342	1.041

Justificación de actividades a las que se les han efectuado ajustes a estándares de cobertura en Región Oriental de Salud

La Región Oriental de Salud entre los años 2015 y 2019 reporta un promedio de 5,000 atenciones preconceptionales, sin contar que entre los años 2020 y 2021 el promedio fue de 1,600 debido a la Pandemia por COVID-19.

A raíz de las indicaciones recibidas de efectuar ajustes a las metas programadas para el año 2022, se analizó la capacidad instalada de recurso médico con que cuenta cada establecimiento de salud, identificando 9 Unidades de Salud sin recurso médico y 1 Unidad de Salud cerrada debido a alto riesgo por violencia social; motivo por el que se determinó que en dichos establecimientos no se programaran atenciones en este rubro para el presente año y como región solo se programara en 241 unidades de salud.

Con relación a la meta de inscripción por alto riesgo reproductivo, entre los años 2015 y 2019 (periodo sin pandemia por COVID-19) como Región Oriental se reporta un promedio de 2,000 atenciones por año. Al calcular la meta propuesta desde nivel central de 2 inscripciones por semana por establecimiento, a la región le correspondería una meta de 23,618 inscripciones; este valor incrementa en un 91.6% al histórico registrado y en un 50% la meta de MEF a las que se les brindara atenciones preconceptionales según nuevas disposiciones.

Al analizar los datos, se estima que a nivel regional no se lograra alcanzar dicha meta y se establece realizar un ajuste más apegado a la realidad territorial basados en el histórico de inscripciones y capacidad instalada de recursos médicos, siendo el total de atenciones preconceptionales a proyectar de 2,362 y que equivalen al 20% de MEF a las que se les brindara atenciones preconceptionales (lo cual garantizara el continuo de la atención) y a 542 inscripciones más en relación a lo que la región había programado inicialmente para el presente año.

Con respecto a la detección activa de casos nuevos de hipertensión arterial en población de 30 a 69 años, entre los años 2015 y 2019 se detectaron 24,261 personas por primera vez que equivalen a 4,854 casos en promedio por año. Al calcular la meta propuesta desde nivel central de detectar un 70% de nuevos casos en dicha población blanco, a la región le correspondería una meta de 20,339 casos; este valor incrementa en un 76.2% al histórico registrado y en un 43% a la meta que se había establecido previamente, razón por la que se determinó mantener el estándar de cobertura del 40% y que corresponde a 11,622 casos (6,768 casos más que el histórico registrado en años previos).