

# MEMORIA DE LABORES FISDL 2015



# CONSEJO DE ADMINISTRACIÓN FISDL

## MIEMBROS DEL CONSEJO DE ADMINISTRACIÓN PERIODO 2015

**PRESIDENTA:**  
**GLADIS EUGENIA SCHMIDT DE SERPAS**

**PRIMERA DIRECTORA:**  
**ANA DAYSI VILLALOBOS**

**SEGUNDO DIRECTOR PROPIETARIO:**  
**JOSE WILFREDO SALGADO**  
*(DESDE JULIO 2013 - HASTA MAYO 2015)*

**SALVADOR ALEJANDRO MENÉNDEZ**  
*(DESDE JULIO 2015 - NOMBRAMIENTO VIGENTE)*

**TERCER DIRECTOR PROPIETARIO:**  
**JOSÉ PORFIRIO CERRITOS PARADA**

**CUARTO DIRECTOR PROPIETARIO:**  
**JAIME ALFREDO MIRANDA FLAMENCO**

**PRIMER DIRECTOR SUPLENTE:**  
**FRANCISCO HUMBERTO CASTANEDA**

**SEGUNDO DIRECTOR SUPLENTE:**  
**MAURICIO ARTURO VILANOVA VAQUERO**

**TERCERA DIRECTORA SUPLENTE:**  
**CLAUDIA MARÍA BLANCO ALFARO**  
*(DESDE NOVIEMBRE 2013 - HASTA DICIEMBRE 2015)*

**CUARTA DIRECTORA SUPLENTE:**  
**MATILDE G. HERNÁNDEZ DE ESPINOZA**

# ÍNDICE

<b>PRESENTACIÓN</b>	<b>4</b>
<b>1. PLANIFICACIÓN DEL TRABAJO FISDL</b>	<b>6</b>
<b>2. POLÍTICAS Y ESTRATEGIAS DEL FISDL</b>	<b>13</b>
<b>3. OFERTA PROGRAMÁTICA FISDL 2015</b>	<b>16</b>
<b>4. RESULTADOS Y LOGROS DEL AÑO 2015</b>	<b>24</b>
4.1    INVERSIÓN 2015	25
4.1.1    INVERSIÓN 2015 DEL FISDL, POR SEGMENTO DE POBREZA	26
4.1.2    INVERSIÓN 2015 DEL FISDL, POR DEPARTAMENTO	27
4.1.3    INVERSIÓN 2015 DEL FISDL, POR PROGRAMA	28
4.1.4    INVERSIÓN 2015 DEL FISDL, POR MODALIDAD	29
4.1.5    INVERSIÓN 2015 DEL FISDL POR FUENTE DE FINANCIAMIENTO	30
4.2    DESARROLLO DE LOS TERRITORIOS	31
4.2.1    INCREMENTO EN LA CANTIDAD DE HOGARES EN DONDE HABITAN PERSONAS EN SITUACIÓN DE POBREZA, QUE CUENTAN CON MEJORES SERVICIOS BÁSICOS	33
4.2.2    MEJORA EN LAS CONDICIONES FÍSICAS DE LOS CENTROS PARA LA ATENCIÓN SOCIAL Y DE SERVICIOS SOCIALES BÁSICOS	35
4.2.3    MEJORA EN LA ECONOMÍA DE LAS FAMILIAS EN CONDICIÓN DE POBREZA Y VULNERABILIDAD	37
4.2.4    FORTALECIMIENTO DE LA ACTIVIDAD ECONÓMICA EN EL ÁMBITO LOCAL	39
4.2.5    FORTALECIMIENTO DE LAS CAPACIDADES LOCALES	42
4.3    RESULTADOS INSTITUCIONALES	44
4.3.1    GESTIÓN PARA RESULTADOS EN EL DESARROLLO	45
4.3.2    CALIDAD Y MEJORA CONTINUA	45
4.3.3    POLÍTICA DE TRANSPARENCIA	46
4.3.4    RELACIONES INSTITUCIONALES	48
<b>5. INFORME FINANCIERO 2015</b>	<b>53</b>
5.1    COMPARATIVO PRESUPUESTADO – EJECUTADO 2015 DEL FISDL	54
5.2    PRESUPUESTADO – EJECUTADO 2015 DEL FISDL, POR FUENTE DE FINANCIAMIENTO	55
5.3    SUBSIDIOS DE ENERGÍA ELÉCTRICA 2015	55
<b>6. PROYECCIONES 2016</b>	<b>56</b>

# PRESENTACIÓN



*“Menos escritorio,  
más territorio”*

2015 fue un año especial, ya que como institución conmemoramos 25 años de servir a la población salvadoreña, un período marcado por grandes retos para nuestro país y el desarrollo local.

Con orgullo y satisfacción hemos reflexionado sobre cómo el FISDL ha vivido un proceso de cambio y transformación que nos trae hasta los días presentes convertidos en un equipo dinámico y comprometido en llevar adelante los procesos que pongan como centro a la persona humana y su realización.

En este documento se encuentra la Memoria de las acciones que realizamos en 2015, año en el que con nuestros programas y proyectos estuvimos presentes en el territorio y aportamos al avance en la consecución de las metas planteadas en el Plan Quinquenal de Desarrollo El Salvador: Educado, Productivo y Seguro 2014-2019.

Como parte de los hitos de 2015, merece especial mención los avances en materia de transparencia, ya que con nuestra rendición de cuentas llegamos a más de seis mil personas en los 14 departamentos y recibimos una valiosa retroalimentación sobre cómo nuestro trabajo es percibido por las poblaciones a quienes nos debemos.

En mi gestión, la presencia en el territorio es y será fundamental para la construcción de las condiciones que nos permitan trabajar en coordinación con los principales actores locales, buscando siempre la eficiencia y la transparencia en el manejo de los recursos, por esta razón sostengo mi lema *“Menos escritorio, más territorio”* con el objetivo de mantener un contacto directo con las comunidades, que me permita tomar

las decisiones correctas respecto al trabajo que con ellas realizamos.

Con suma satisfacción afirmamos que los 71.86 millones de dólares invertidos en 2015, han llegado hasta las personas que urgen de oportunidades para construirse un porvenir prometedor.

El compromiso que nos caracteriza como institución se mantiene intacto, con renovadas fuerzas seguiremos poniendo a disposición de El Salvador nuestras capacidades para continuar trabajando en la construcción de una sociedad más equitativa e incluyente.



### **Gladis de Serpas**

Presidenta del FISDL

# 1. PLANIFICACIÓN DEL TRABAJO FISDL



El trabajo del FISDL se encuentra plasmado en el Plan Estratégico Institucional, el cual representa la propuesta del FISDL para contribuir al esfuerzo de “convertir a El Salvador en un país incluyente, equitativo, próspero y solidario que ofrece oportunidades de buen vivir a toda su población, reconociendo las diferencias y las necesidades específicas de los diversos grupos poblacionales”, según se declara en el Plan Quinquenal de Desarrollo 2014-2019. Así mismo, marca el compromiso institucional de “priorizar el derecho de las personas a una vida digna, plena, feliz y libre de discriminación, pero también a que la realización humana ocurra de forma colectiva, igualitaria y solidaria, en un entorno de paz y equidad y en un contexto de profundo respeto y armonía con la naturaleza”.

Los insumos principales del Plan Estratégico Institucional son: el objetivo fundamental de la institución, definido en su Ley de creación como: “Generación de riquezas y el desarrollo local con la participación de los gobiernos municipales, las comunidades, la empresa privada y las instituciones del gobierno central, que implementen proyectos de infraestructura social y económica” y el mandato del gobierno central, expresado en el Plan Quinquenal de Desarrollo 2014 – 2019, específicamente en los siguientes objetivos del buen vivir:

- **Objetivo 1:** Dinamizar la economía nacional para generar oportunidades y prosperidad a las familias, a las empresas y al país.
- **Objetivo 5:** Acelerar el tránsito hacia una sociedad equitativa e incluyente.
- **Objetivo 6:** Asegurar progresivamente a la población el acceso y disfrute de vivienda y hábitat adecuados.

Estos insumos garantizan la alineación del Plan Estratégico del FISDL con los objetivos y prioridades nacionales, así como el cumplimiento del propósito de creación de la institución.

Una característica distintiva de este Plan Estratégico Institucional es su enfoque hacia resultados en el Desarrollo como metodología, por lo que contiene los resultados estratégicos y de fortalecimiento institucional esperados a corto y mediano plazo.

A continuación se presentan los Resultados Estratégicos planteados en el marco de la Planificación Estratégica Institucional, los cuales están conformados por Resultados Estratégicos Generales, Resultados Estratégicos Específicos y Resultados del Fortalecimiento Institucional:

Resultados Generales	Resultados Específicos
<p><b>1. Se ha incrementado la cantidad de hogares en donde habitan personas en situación de pobreza que cuentan con mejores servicios básicos y condiciones de infraestructura</b></p>	<p><b>1.1.</b> Se ha incrementado la cantidad de hogares que utilizan el servicio eléctrico.</p> <hr/> <p><b>1.2.</b> Se ha incrementado la cantidad de hogares que utilizan el servicio de agua potable y saneamiento.</p>
<p><b>2. Han mejorado las condiciones físicas de los centros para la atención social y de servicios sociales básicos en territorios con pobreza rural y urbana.</b></p>	<p><b>2.1</b> Han mejorado las condiciones para el aprendizaje de los niños, niñas y personas jóvenes que reciben servicios de educación en las áreas de intervención de los proyectos.</p> <hr/> <p><b>2.2.</b> Han mejorado las condiciones de infraestructura para la atención de las personas que reciben servicios de salud en las áreas de intervención.</p> <hr/> <p><b>2.3</b> Se ha mejorado la infraestructura de servicios públicos y espacios para el esparcimiento y desarrollo personal.</p>
<p><b>3. Ha mejorado la economía de las familias en condición de pobreza y vulnerabilidad</b></p>	<p><b>3.1.</b> Ha mejorado el consumo de las personas adultas mayores que reciben apoyos monetarios.</p> <hr/> <p><b>3.2.</b> Ha mejorado el consumo de las familias en condición de pobreza y vulnerabilidad que reciben apoyo monetario.</p>
<p><b>4. Se ha fortalecido la actividad económica que realizan personas y empresas del ámbito local.</b></p>	<p><b>4.1.</b> Se han fortalecido las capacidades de las personas para generar ingresos.</p> <hr/> <p><b>4.2.</b> Se han fortalecido los emprendimientos económicos en el ámbito local.</p> <hr/> <p><b>4.3.</b> Se ha mejorado la infraestructura que fomenta la productividad de las personas en los territorios.</p>
<p><b>5. Se han fortalecido las capacidades locales de gestión de los asuntos públicos.</b></p>	<p><b>5.1.</b> Se ha mejorado las competencias de gestión de las administraciones municipales.</p> <hr/> <p><b>5.2.</b> Se ha incrementado el nivel de involucramiento de la ciudadanía en los asuntos de su comunidad.</p>



<b>Resultados del Fortalecimiento Institucional</b>	<b>1.</b> Implementar mejoras en el trabajo institucional con enfoque de Gestión para Resultados en el Desarrollo.
	<b>2.</b> Establecer lineamientos para apoyar la Gestión Operativa.
	<b>3.</b> Implementar acciones que fortalezcan los enfoques transversales institucionales.

En esta dinámica de trabajo, el FISDL asume su rol en el marco estratégico e institucional siguiente:



Mejorar la calidad de vida de las personas en condición de pobreza y vulnerabilidad, impulsando procesos de desarrollo local sostenible.



Ser la institución referente en la implementación de iniciativas para el desarrollo local.



## PRINCIPIOS

**Transparencia:** actuamos con honestidad, rendimos cuentas sobre nuestro quehacer, facilitamos el acceso a la información y promovemos la participación de la ciudadanía en su rol contralor de la actuación pública.

**Trabajo en equipo:** buscamos resultados comunes a partir de la cooperación y la suma de capacidades individuales.

**Creatividad e innovación:** enfrentamos nuestros retos a partir de soluciones nuevas y dinámicas.

**Equidad:** atendemos sin discriminación a la población participante, dando un trato diferenciado cuando se amerite, de acuerdo a las brechas identificadas, que busque equiparar condiciones y oportunidades para alcanzar la igualdad.

**Igualdad:** reconocemos las diferencias entre la población participante, sobre todo entre mujeres y hombres, para no discriminar, para cumplir con nuestra responsabilidad estatal y para dar un trato de igualdad conforme a la ley.

**Solidaridad:** respondemos a la causa superior de trabajar para que las personas en condiciones de pobreza sean sujetas de su propio desarrollo.

**Eficiencia y eficacia:** logramos nuestros resultados trabajando con calidad, productividad, eficiencia y haciendo el mejor uso de los recursos disponibles.

# ENFOQUES TRANSVERSALES

1.  
Enfoque de  
Derechos



2.  
Enfoque de  
Género



3.  
Comunicación  
para el  
Desarrollo



4.  
Sostenibilidad  
y Cambio  
Climático



# ORGANIGRAMA INSTITUCIONAL 2015

## ESTRUCTURA ORGANIZACIONAL DEL FISDL

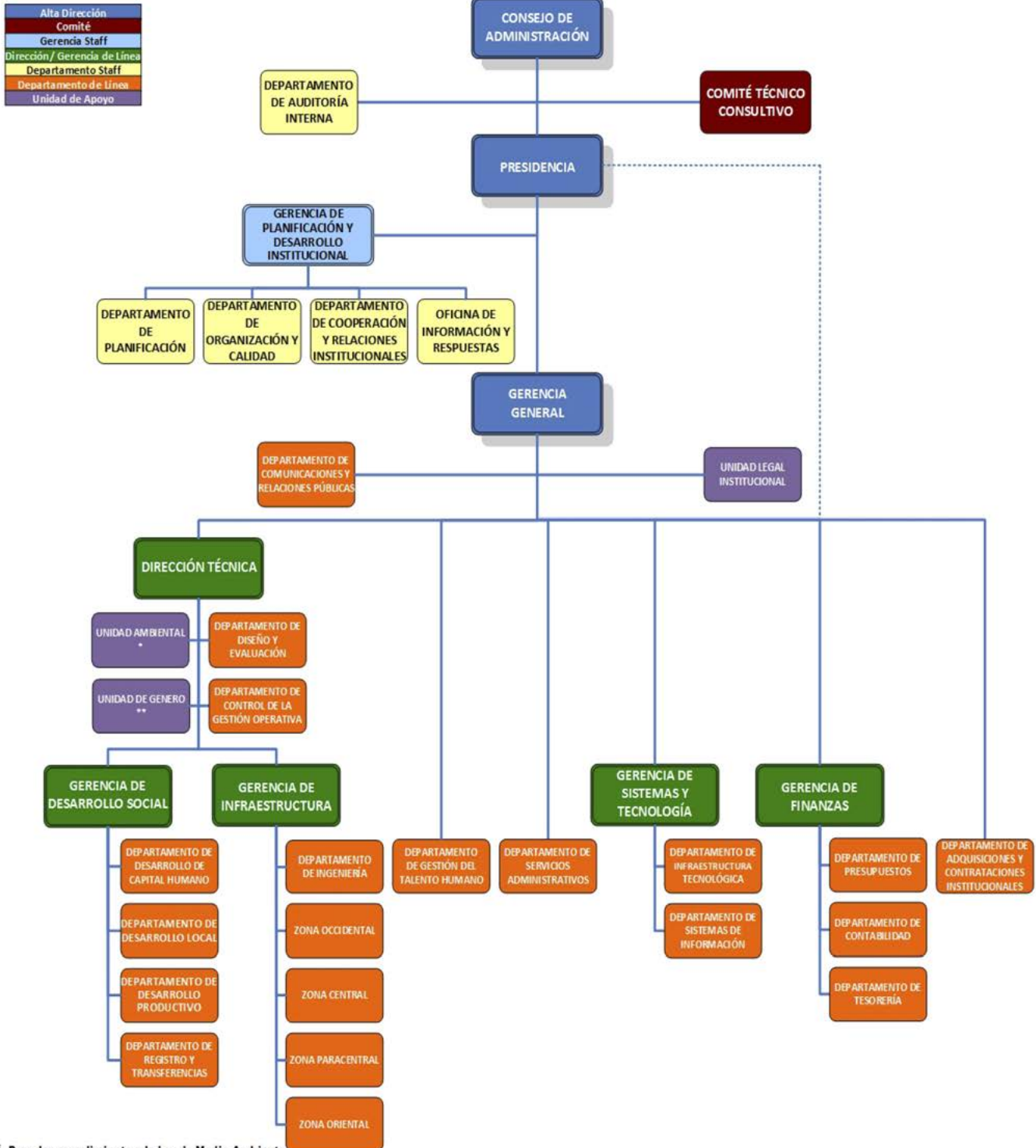

\* Para dar cumplimiento a la Ley de Medio Ambiente

\*\* Para dar cumplimiento a la Ley de Igualdad, Equidad y Erradicación de la Discriminación de la Mujer.

# 2. POLÍTICAS Y ESTRATEGIAS DEL FISDL



## POLÍTICA DE TRANSPARENCIA



Durante 2015, se dio seguimiento a los mecanismos establecidos en la Política de Transparencia del FISDL creada en noviembre de 2009 y actualizada durante el año 2013, la cual plantea como finalidad, servir como un instrumento eficaz que faculte a la Institución para prevenir y erradicar todo acto de corrupción y que la transparencia sea un valor intrínseco, cotidiano, permanente en las funciones y en su desempeño, orientada a mecanismos o líneas de acción de cara a los socios estratégicos – municipalidades y contratistas- y la ciudadanía en general.

Las líneas de acción de esta política están orientadas a fortalecer la relación del FISDL con la ciudadanía. Dentro de los mecanismos que estas líneas contemplan se pueden mencionar:

- **Participación para la Transparencia de la Gestión Pública:** Audiencias, reuniones de información y consulta; Mesas de diálogo con gremiales, asociaciones de profesionales y organizaciones no gubernamentales prestadoras de servicios; y Comités de Coordinación Local y/o de Contraloría Ciudadana para la toma de decisiones.
- **Acceso a la Información:** Oficina de Información y Respuesta “OIR”, Sitio Web del FISDL y sistema de archivo de información.
- **Contraloría Social:** Comités de Contraloría Social para la vigilancia, seguimiento y evaluación. Observatorio Ciudadano de la Obra Pública y Consejos Municipales de Coordinación.
- **Rendición Pública de Cuentas:** Informe anual a alcaldes y alcaldesas, a cooperantes, informes de rendición de cuentas a la ciudadanía e informes al personal del FISDL.

## POLÍTICA DE CALIDAD



A partir del 2009, se inician acciones para la implantación de un Sistema de Gestión de Calidad, en el 2010 y bajo el enfoque estratégico, se institucionalizó la Política de Calidad como guía para la ejecución de todas las oportunidades de mejora continua y permanente hacia los clientes internos y externos. En el 2012 la política tuvo una modificación cumpliendo principalmente con las siguientes preguntas: ¿Qué hacemos?, ¿Para qué lo hacemos? y ¿Cómo lo vamos a lograr? Dando como resultado lo siguiente:

“En el FISDL ejecutamos intervenciones de desarrollo con calidad y oportunidad, con el fin de mejorar la calidad de vida de las personas en condición de pobreza y vulnerabilidad, para lograr los resultados estratégicos a través de la administración eficiente de los recursos y la mejora continua de los procesos”.

Con lo anterior, el FISDL busca aumentar la eficacia de sus procesos, que se traducirá en la satisfacción de las familias beneficiarias de nuestras intervenciones.

La cultura de gestión de calidad y mejora continua implementada en el FISDL, fue producto del desarrollo de estudios técnico-administrativos que contribuyeron al incremento de la eficacia organizacional.

La cultura de gestión de calidad y mejora continua implementada en el FISDL, fue producto del desarrollo de estudios técnico-administrativos que contribuyeron al incremento de la eficacia organizacional.

# 3. OFERTA PROGRAMÁTICA FISDL 2015.





El FISDL ejecuta proyectos de diversas áreas contempladas en su Plan Estratégico Institucional, a través de Programas de Inversión Social que engloban tipologías específicas de proyectos y son ejecutados con distintas fuentes de financiamiento.

A continuación, se presentan los programas a través de los cuales se ejecutó la inversión del FISDL durante 2015:



## COMUNIDADES SOLIDARIAS RURALES

Es un Programa Presidencial que se implementa en 100 municipios en condiciones de Pobreza Extrema Severa y Alta -Mapa de Pobreza FLACSO-FISDL 2005. Comunidades Solidarias Rurales (CSR) pretende mejorar en forma integral las condiciones de vida de las familias más vulnerables a través de Cuatro Ejes de Acción:

- 1. Capital Humano:** Transferencias Monetarias (Pensión Básica Universal para las Personas Adultas Mayores y el Bono para la Salud y la Educación)
- 2. Servicios Básicos:** Agua Potable y Saneamiento Básico; Electrificación, Salud, Educación y Caminos.
- 3. Generación de Ingresos:** Fomento de capacidades productivas a las familias.
- 4. Gestión Territorial:** Fortalecimiento de gobiernos locales y fomento de participación ciudadana.

# COMUNIDADES SOLIDARIAS URBANAS



tiene como objetivo contribuir a mejorar las condiciones de vida y el ejercicio ciudadano de las familias y personas en situación de pobreza y exclusión social, que habitan en zonas urbanas y particularmente en Asentamientos Urbanos Precarios (AUP), en un marco de coordinación y corresponsabilidad institucional de Gobierno Central con gobiernos locales y organizaciones comunitarias.

La intervención del Programa se focaliza en AUP de los 50 municipios más vulnerables del país de acuerdo al Mapa de Pobreza Urbana y Exclusión Social (PNUD-FLACSO 2010).

En el marco de CSU se ejecutan los siguientes programas:

**1. Programa de Apoyo Temporal al Ingreso (PATI)**, el cual comprende la entrega de US\$100 mensuales, durante seis meses a cada participante, que luego de un proceso de inscripción y selección de acuerdo a criterios de pobreza y vulnerabilidad, han sido incorporados al mismo; apoyo que es condicionado a su participación en la ejecución de proyectos comunitarios y en cursos de capacitación

Además del apoyo mensual, las capacitaciones y las actividades comunitarias, se ha brindado oportunidades de emprendimientos productivos a una parte de los/las participantes, con la opción de seguir un proceso de formación para echar andar un negocio. El FISDL y las municipalidades se encargan del proceso de capacitación y seguimiento a las iniciativas productivas. Ha sido clave el trabajo conjunto con las Municipalidades.

**2. Bono en Educación** que es implementado junto al Ministerio de Educación. Este busca incentivar la matrícula, la asistencia regular, la permanencia en el sistema educativo y la culminación de tercer ciclo de educación básica y la educación media de niñas, niños y jóvenes con menores oportunidades y que habitan en los asentamientos urbanos de mayor precariedad.

**3. El eje uno de CSU también incluye la entrega de la Pensión Básica Universal**, que es coordinada por la Secretaría de Inclusión Social y ejecutada por el FISDL, el cual forma parte del Programa de Atención Integral a la Persona Adulta Mayor: “Nuestros Mayores Derechos” y consiste en un apoyo económico de \$50 mensuales. A través de la Pensión se busca dignificar el papel de las personas adultas mayores en la sociedad, desde su experiencia, conocimientos y habilidades.

## FINET

El Fondo de Inversión Nacional en Electricidad y Telefonía (FINET) se creó en 1998, con el objetivo de facilitar el acceso de los sectores rurales y los de menores ingresos de la población, a los servicios de electricidad y telefonía; a través del otorgamiento de subsidios a proyectos de electrificación y al consumo de energía eléctrica.



## FANTEL

El programa FANTEL se ejecuta con los recursos provenientes de de la Privatización de ANTEL y tiene por objeto financiar la ejecución de proyectos de inversión en materia de desarrollo económico y social, dotando a las comunidades más necesitadas del país con infraestructura básica, ya sea de tipo social o productivo, a fin de impactar positivamente en el mejoramiento de su calidad de vida.



## PFGL

Este programa incluye al Proyecto de Fortalecimiento de Gobiernos Locales (PFGL), el cual fue creado con el objetivo de mejorar los procesos y sistemas administrativos, financieros y técnicos de los Gobiernos Locales, así como su capacidad para prestar servicios básicos priorizados por las comunidades locales y el desarrollo de procesos sostenibles, en el mediano y largo plazo.

Componentes del Programa:

1. Promoción de la prestación descentralizada de servicios
2. Fortalecimiento de los Gobiernos Locales
3. Apoyo a la política de descentralización
4. Gestión del proyecto
5. Comisión y Contingencias



## CIUDAD MUJER

Es un programa de acción afirmativa para garantizar la realización de una vida digna para las mujeres, que promueve su empoderamiento y busca dar una respuesta integral de acuerdo a las necesidades prácticas y estratégicas de género.

Rol del FISDL:

Adecuación y construcción de infraestructura de los centros de Ciudad Mujer.



## PROCOMUNIDAD

Es un Programa de apoyo a Comunidades Solidarias Rurales, en el cual una comunidad interesada en un proyecto, trabaja conjuntamente con las autoridades municipales conformando el Binomio Municipalidad/ Comunidad

El Binomio es el responsable de administrar todo el ciclo de un proyecto.

Incluye dos programas:

**Fomento al Desarrollo Local y Gobernanza (KfW IV) y**

**Atención a la Pobreza con Participación Ciudadana (KfW V)**



## FONDO DE COOPERACIÓN PARA AGUA Y SANEAMIENTO

El objetivo general del Programa es “contribuir a mejorar las condiciones de vida de la población a través de la provisión de servicios adecuados de agua potable y saneamiento”.

Componentes del Programa:

1. **Proyectos rurales de agua potable y saneamiento.**
2. **Mejoramiento de fuentes y conservación de suelos en cuencas prioritarias.**
3. **Mejoramiento de la Gestión y eficiencia operativa de ANDA.**



## EMPREDIMIENTO SOLIDARIO



El Programa es una estrategia integral de intervención dirigida a participantes que han dejado de recibir transferencias monetarias de programas sociales contemplados en el SPSU; así como personas en condición de pobreza y vulnerabilidad y necesitan sostener la generación de ingresos y el fortalecimiento de las capacidades, desde un enfoque autogestionario, el cual consiste en fortalecer capacidades productivas y conocimientos empresariales a nivel de emprendedores, pasando por un proceso de formaciones de habilitación social, formación empresarial, educación financiera y una transferencia en especie para la instalación del emprendimiento. Al finalizar la intervención, el emprendimiento se encuentra funcionando y generando ingresos.

## MEJORAMIENTO DE VIDA

Este programa tiene como objetivo contribuir a promover el desarrollo local a partir del fortalecimiento de las capacidades de los actores locales para la ejecución de los programas sociales con enfoque de mejoramiento de vida. Después de la intervención, las familias participantes, diseñan y ejecutan su propio proyecto de vida como base para generar procesos de organización y desarrollo comunitario con enfoque de mejoramiento de vida.



## FOMIN Alianzas Público-Privado para la Administración de Mercados Municipales en El Salvador

El proyecto tiene como Objetivo General el Contribuir a integrar y expandir el concepto de Alianzas Público-Privadas a nivel municipal y regional. El Proyecto se implementa bajo el enfoque de el establecimiento de Asocios público privados para la gestión de Mercados Municipales, en la cual el comparten riesgos, responsabilidades, por una parte el actor público representado por los Gobiernos Municipales y por otra parte el actor privado representado por las Asociaciones o Cooperativas de Micro, pequeños y medianos empresarios del sector informal de Mercados con el fin de prestar un servicio público eficiente y sostenible.

Los Ejes de intervención del Proyecto serán los siguientes:

- 1. Las alianzas Público-Privadas como modelos de gestión en Servicios Municipales.**
- 2. Fortalecimiento de los procesos de asociatividad de los Micro, pequeños y medianas empresas de los Mercados Municipales.**
- 3. Fortalecimiento de capacidades en los Micro, pequeños y medianos empresarios en el área financiera.**



# 4. RESULTADOS Y LOGROS DEL AÑO 2015





## 4.1 INVERSIÓN 2015

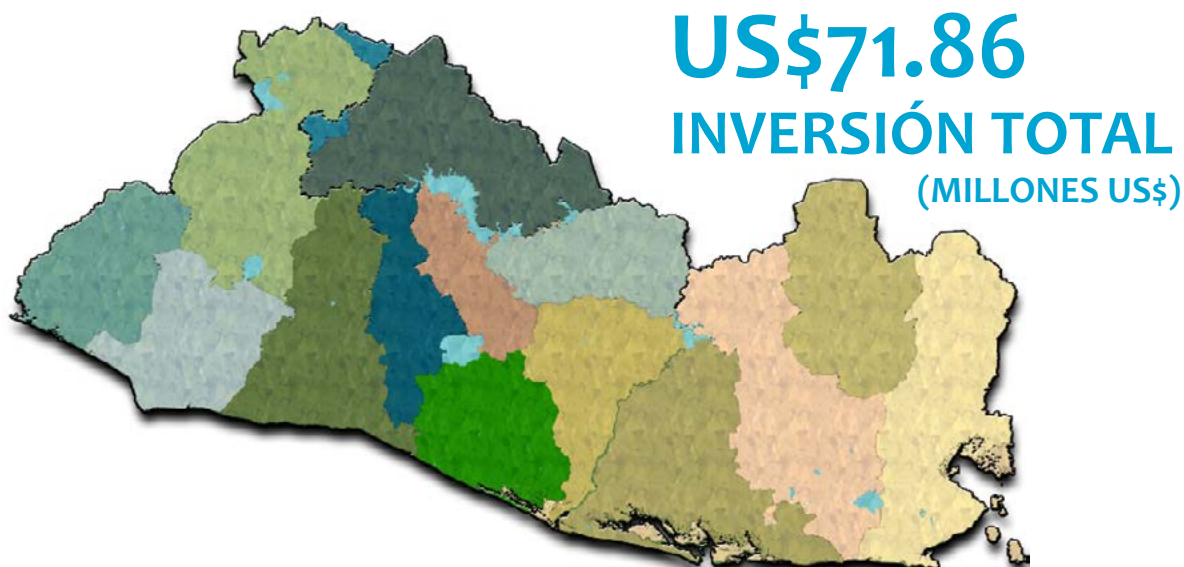

El FISDL invirtió un total **US\$71,861,178**, lo que corresponde al **91.4%** del monto programado para 2015 (**US\$ 78,598,260**); la distribución de esta inversión por componente se presenta en el siguiente cuadro:

### Inversión FISDL 2015 por componente

La inversión del FISDL puede clasificarse en 4 componentes: Capital Físico, Capital Humano, Gestión Local y Desarrollo Productivo.

El componente de capital físico está constituido por obras de infraestructura que incrementan el acceso a los servicios básicos de la población, llevan desarrollo local a los territorios, y crean espacios sociales y comunitarios.

El capital humano comprende todas las transferencias monetarias como la pensión al adulto mayor y los bonos para incentivar el uso de los servicios de salud y educación.

A través de la inversión en gestión local se brindan asistencias técnicas a municipalidades y comunidades y atención a las familias que forman parte del programa Comunidades Solidarias Rurales a través del seguimiento de corresponsabilidades y capacitaciones a las titulares del programa.

Finalmente, con el componente de desarrollo productivo se financiaron iniciativas de emprendedores y obras de infraestructura productiva. Este componente también incluye la entrega de transferencias monetarias condicionadas del PATI.

A continuación se presenta la distribución de la inversión para cada uno de los componentes:

Componente	Ejecutado US\$	%
<b>Capital Humano</b>	\$33,448,739	46.5%
<b>Capital Físico</b>	\$24,954,946	34.7%
<b>Gestión Local</b>	\$11,063,648	15.4%
<b>Desarrollo Productivo</b>	\$2,393,845	3.3%
<b>Total general</b>	<b>\$71,861,178</b>	<b>100.0%</b>

Fuente: Gerencia de Sistemas y Tecnología FISDL

#### 4.1.1 INVERSIÓN 2015 DEL FISDL, POR SEGMENTO DE POBREZA

Los segmentos de pobreza referidos en la siguiente tabla son de acuerdo a los definidos en el Mapa Nacional de Pobreza Extrema, elaborado en 2005. En ese sentido, los 100 municipios que pertenecen a los segmentos de pobreza extrema severa y alta reciben más del 70% de la inversión, donde interviene principalmente, Comunidades Solidarias Rurales. En los 162 municipios restantes la inversión corresponde al 28%, donde interviene principalmente Comunidades Solidarias Urbanas, y fondos como FANTEL y FINET. El Programa de Fortalecimiento a Gobiernos Locales (PFGL) se ejecuta en los 262 municipios del país.

Segmento de Pobreza	Ejecutado US\$	%
<b>ALTA</b>	\$39,020,326	54.3%
<b>SEVERA</b>	\$12,507,119	17.4%
<b>BAJA</b>	\$12,350,440	17.2%
<b>MODERADA</b>	\$6,816,705	9.5%
<b>Varios Municipios</b>	\$1,166,588	1.6%
<b>Total general</b>	<b>\$71,861,178</b>	<b>100.0%</b>

Fuente: Gerencia de Sistemas y Tecnología FISDL

## 4.1.2 INVERSIÓN 2015 DEL FISDL, POR DEPARTAMENTO

En 2015, los departamentos con mayor inversión fueron: Usulután, Morazán, y Ahuachapán con un porcentaje de inversión de 16.7%, 13.1% y 9.8%, respectivamente, concentrándose en ellos el 39.6% de la inversión total en el país.

Departamento	Ejecutado US\$	%
<b>USULUTAN</b>	\$12,016,807	16.7%
<b>MORAZAN</b>	\$9,412,265	13.1%
<b>AHUACHAPAN</b>	\$7,071,784	9.8%
<b>SAN MIGUEL</b>	\$6,187,896	8.6%
<b>SANTA ANA</b>	\$5,090,312	7.1%
<b>LA LIBERTAD</b>	\$4,551,590	6.3%
<b>SAN VICENTE</b>	\$4,170,633	5.8%
<b>CHALATENANGO</b>	\$3,878,886	5.4%
<b>SONSONATE</b>	\$3,752,373	5.2%
<b>CABAÑAS</b>	\$3,400,773	4.7%
<b>SAN SALVADOR</b>	\$3,379,799	4.7%
<b>LA PAZ</b>	\$3,144,512	4.4%
<b>CUSCATLAN</b>	\$2,726,605	3.8%
<b>LA UNION</b>	\$1,910,356	2.7%
<b>VARIOS DEPARTAMENTOS</b>	\$1,166,588	1.6%
<b>Total general</b>	<b>\$71,861,178</b>	<b>100.0%</b>

Fuente: Gerencia de Sistemas y Tecnología FISDL



### 4.1.3 INVERSIÓN 2015 DEL FISDL, POR PROGRAMA

El programa con mayor inversión en 2015 fue Comunidades Solidarias Rurales con un 63.2% de los fondos ejecutados. De esta inversión, el 63.5% fue destinado a los bonos para promoción del uso de los servicios de salud y educación y a la pensión básica al adulto mayor; el 27.9% de los fondos se invirtieron en diversas obras de infraestructura y el 8.6% restante, en asistencias técnicas y gestión territorial.

Comunidades Solidarias Urbanas ejecutó el 9.9% de los fondos, que en un 92.8% fueron invertidos en el bono de educación, el apoyo temporal al ingreso y la pensión al adulto mayor y el 7.2% restante a asistencias técnicas.

El 9.3% de los fondos se ejecutaron a través del Fondo de Agua y en menor porcentaje el resto de programas como Programa de Fortalecimiento a los Gobiernos Locales, Programa Emprendimiento Solidario y otros.

Programa	Ejecutado US\$	%
<b>Comunidades Solidarias Rurales</b>	\$45,426,571	63.2%
<b>Comunidades Solidarias Urbanas</b>	\$7,079,346	9.9%
<b>Fondo de Agua</b>	\$6,700,171	9.3%
<b>Programa de Fortalecimiento a los Gobiernos Locales</b>	\$5,125,217	7.1%
<b>Programa Emprendimiento Solidario</b>	\$2,735,850	3.8%
<b>Otros*</b>	\$1,722,914	2.4%
<b>FANTEL</b>	\$1,299,296	1.8%
<b>Mejoramiento de Vida</b>	\$504,660	0.7%
<b>PROCOMUNIDAD</b>	\$443,725	0.6%
<b>Ciudad Mujer</b>	\$438,662	0.6%
<b>FINET</b>	\$384,766	0.5%
<b>Total general</b>	<b>\$71,861,178</b>	<b>100.0%</b>

\*En esta categoría se ejecutaron proyectos de infraestructura y se realizaron transferencias de apoyo al desarrollo comunal.

Fuente: Gerencia de Sistemas y Tecnología FISDL

#### 4.1.4 INVERSIÓN 2015 DEL FISDL, POR MODALIDAD

En 2015 se ejecutaron 929 proyectos. De estos proyectos, 438 fueron ejecutados con modalidad centralizada, es decir administrados por el FISDL y 491 con modalidad descentralizada, con una participación activa de los municipios. La modalidad transferencias, se refiere a la inversión en bonos para el incentivo al uso de los servicios de salud y educación, pensión al adulto mayor, bonos de apoyo temporal al ingreso y bonos productivos.

Modalidad	Ejecutado US\$	%
<b>CENTRALIZADO</b>	\$18,502,166	25.7%
<b>DESCENTRALIZADO</b>	\$17,004,114	23.7%
<b>TRANSFERENCIAS</b>	\$36,354,898	50.6%
<b>Total general</b>	<b>\$71,861,178</b>	<b>100.0%</b>

Fuente: Gerencia de Sistemas y Tecnología FISDL



#### 4.1.5 INVERSIÓN 2015 DEL FISDL POR FUENTE DE FINANCIAMIENTO

En esta distribución de la inversión, los fondos GOES tienen una importante participación del 57.2% de los fondos ejecutados en 2015 por el FISDL. La mayor parte de los fondos GOES son destinados al programa Comunidades Solidarias Rurales.

Los fondos provenientes de donaciones ocupan el segundo lugar en inversión con un 28.8%, de los que cabe destacar que AECID, Junta de Andalucía y Unión Europea son los principales cooperantes.

Los préstamos ocupan el tercer lugar en inversión con un 11.5%, otorgados principalmente por el Banco Mundial para el financiamiento del PFGL y PATI.

Finalmente, otros recursos como FINET y FANTEL aportan menos del 5% de la inversión FISDL.

MODALIDAD / FUENTE DE FINANCIAMIENTO	EJECUTADO US\$	%
<b>DONACIONES</b>	<b>20,683,109</b>	<b>28.8%</b>
<b>AECID - FONDO DE AGUA</b>	6,207,343	8.6%
<b>Japón - SIS - Ciudad Mujer</b>	133,117	0.2%
<b>JUNTA DE ANDALUCIA</b>	2,924,154	4.1%
<b>KFW IV</b>	369,568	0.5%
<b>Luxemburgo - FOCAP</b>	196,600	0.3%
<b>Luxemburgo - PARS</b>	120,089	0.2%
<b>SIS - NUESTROS MAYORES DERECHOS</b>	52,270	0.1%
<b>Taiwán - SIS - Ciudad Mujer</b>	115,582	0.2%
<b>UNION EUROPEA - PACSES</b>	10,564,387	14.7%

MODALIDAD / FUENTE DE FINANCIAMIENTO	EJECUTADO US\$	%
<b>FONDOS GOES</b>	<b>41,085,327</b>	<b>57.2%</b>
GOES - CSR	26,011,747	36.2%
GOES - APOYO A CENTROS CIUDAD MUJER	11,197	0.0%
GOES - APOYO AL DESARROLLO COMUNAL	1,123,000	1.6%
GOES - EMPRENDIMIENTO PRODUCTIVO	2,735,850	3.8%
GOES - OBRAS DE INFRAESTRUCTURA COMUNAL	461,489	0.6%
GOES CSR - APOYO AL ADULTO MAYOR	10,742,045	14.9%
<b>OTROS RECURSOS</b>	<b>1,684,062</b>	<b>2.3%</b>
FANTEL	1,299,296	1.8%
FINET	384,766	0.5%
<b>PRESTAMOS</b>	<b>8,295,401</b>	<b>11.5%</b>
BANCO MUNDIAL - PATI	2,470,048	3.4%
BANCO MUNDIAL - PFGL	5,125,217	7.1%
BID - CIUDAD MUJER	95,150	0.1%
BID - FOMIN	38,000	0.1%
BID - FONDO DE AGUA	492,829	0.7%
KFW V	74,157	0.1%
<b>RECURSOS PROPIOS</b>	<b>113,279</b>	<b>0.2%</b>
RECURSOS FISDL	113,279	0.2%
<b>Total general</b>	<b>71,861,178</b>	<b>100.0%</b>

## 4.2 DESARROLLO DE LOS TERRITORIOS

En este apartado se presentan los resultados de las acciones que ejecuta el FISDL para impulsar el desarrollo de los territorios, con la finalidad de mejorar la calidad de vida de la población en condiciones de pobreza y vulnerabilidad. Dichas acciones están orientadas a incrementar el acceso a servicios básicos y centros de atención social, mejorar la economía de las familias en condición de pobreza y vulnerabilidad y fortalecer las capacidades y la actividad económica en el ámbito local.

A continuación se presenta la inversión 2015 del FISDL por rubro:

Rubro	Inversión US\$
Servicios básicos	14,998,576
Centros para la atención social y de servicios sociales básicos	4,500,165
Mejora en la economía de las familias en condición de pobreza y vulnerabilidad	38,030,454
Fortalecimiento de la actividad económica en el ámbito local	8,156,075
Fortalecimiento de capacidades locales	6,175,907
<b>TOTAL</b>	<b>71,861,178</b>

Esta distribución se presenta en el siguiente gráfico de Distribución Porcentual de la Inversión FISDL 2015:

## Inversión FISDL US\$ 71.86 millones

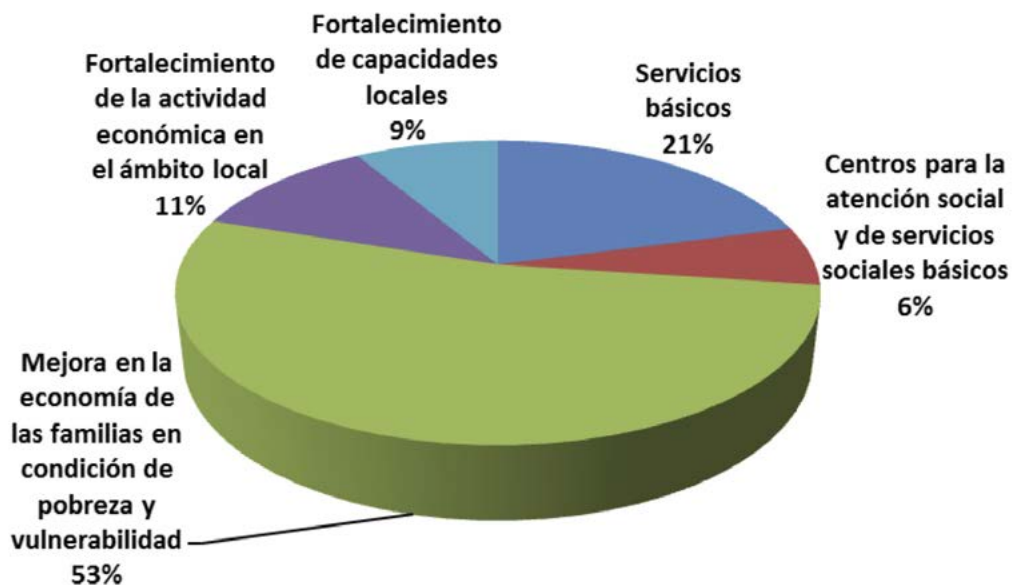



#### 4.2.1 INCREMENTO EN LA CANTIDAD DE HOGARES EN DONDE HABITAN PERSONAS EN SITUACIÓN DE POBREZA, QUE CUENTAN CON MEJORES

El acceso y la disponibilidad de la población a los servicios sociales básicos de manera sostenible mejora las condiciones de vida de las familias en condición de pobreza. El aporte del FISDL en esta área consiste en la construcción de infraestructura de acceso a los servicios de agua y energía eléctrica.

A continuación se presenta la distribución de la inversión 2015 en Servicios Básicos:

### Inversión FISDL US\$ 14,958,576

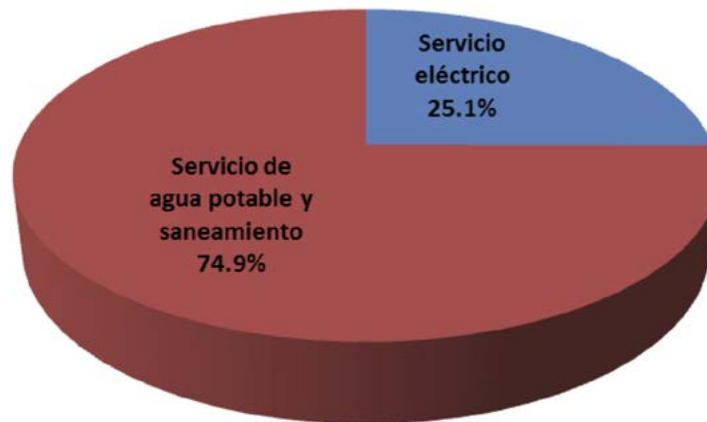

El monto invertido para ampliar la cobertura de hogares con acceso al servicio de agua potable y saneamiento, fue de US\$ 11,237,472, correspondiente al 74.9% de los fondos de esta categoría.

En cuanto a la ampliación de cobertura de hogares con acceso a energía eléctrica, el monto ejecutado asciende a US\$ 3,761,105, correspondiente al 25.1% de la inversión en servicios básicos.

Los programas que ejecutaron fondos en el rubro de Servicios Básicos se presentan en la siguiente tabla:

Programa	Inversión US\$
<b>Comunidades Solidarias Rurales</b>	\$6,704,355
<b>Fondo de Agua</b>	\$6,700,171
<b>PROCOMUNIDAD</b>	\$420,265
<b>FANTEL</b>	\$411,143
<b>FINET</b>	\$384,766
<b>Programa de Fortalecimiento de Gobiernos Locales</b>	\$297,877
<b>Dictamen 359 Comisión de Hacienda - Asamblea Legislativa</b>	\$80,000
<b>Total general</b>	<b>\$14,958,576</b>

## Resultados:

- Se brindó acceso al servicio de electrificación a 2,066 familias de 43 municipios y al servicio de agua potable a 2,710 familias de 14 municipios, beneficiando así a más de 19,000 personas.

## Logros:

- En 2015 se alcanzaron las coberturas de 84.8% en Electricidad y 71.9% en Agua Potable y Saneamiento Básico en los 100 municipios de Pobreza Extrema Severa y Alta.
- El Programa Manos a la Obra por Nuestra Comunidad, a través del Fomento al Desarrollo Local y Gobernanza (KfW IV) y la Atención a la Pobreza con Participación Ciudadana (KfW V), involucró plenamente a la comunidad durante todas las fases del ciclo de los proyectos ejecutados, especialmente en los “Proyectos Ejecutados por la Comunidad” (PEC), donde ha sido la misma comunidad quien participa y toma decisiones a través del Comité Ejecutor del Proyecto (CEP). Estos Comités han administrado montos hasta por US\$486,395 de manera eficiente, y han superado las expectativas de calidad y buena ejecución de los distintos proyectos de infraestructura. Cada CEP está compuesto por siete personas, de las cuales al menos cuatro son mujeres. Además, como resultado de la buena gestión de los CEP se han generado ahorros de los fondos designados, los cuales han sido invertidos en otras mejoras al mismo proyecto u otras obras de beneficio comunitario.

- Para los proyectos de agua potable ejecutados en el marco de los programas PROCOMUNIDAD y Fondo de Agua se realizó un acompañamiento y capacitación a las Juntas Administradoras de Agua Potable, además recibieron asistencia técnica de parte de los asesores en desarrollo en temas como Administración, Operación y Mantenimiento, en la búsqueda de la sostenibilidad, contribuyendo a que las juntas brinden un mejor servicio para la comunidad. Estos proyectos, actualmente, son operados por la comunidad y están efectuando las actividades correspondientes a la administración: realizando el proceso de facturación, implementando una tarifa que asegura la auto sostenibilidad de los sistemas y el mantenimiento de los mismos. Además, se cuenta con la participación de al menos el 40% de mujeres en las Juntas Directivas de los sistemas de agua potable y se promueve su inclusión trabajando en la administración y operación de los Sistemas de Agua Potable y Saneamiento.



#### 4.2.2 MEJORA EN LAS CONDICIONES FÍSICAS DE LOS CENTROS PARA LA ATENCIÓN SOCIAL Y DE SERVICIOS SOCIALES BÁSICOS

Esta categoría de inversión comprende la construcción de infraestructura y equipamiento de centros escolares, centros de salud e infraestructura para el esparcimiento y desarrollo personal como parques, canchas, pasarelas y adecuaciones de espacios para adultos mayores. En 2015, se invirtieron US\$ 4,500,165 en esta categoría.

En el gráfico que se muestra a continuación, se observa que el 42.0% de la inversión fue destinada a mejorar la infraestructura y/o equipamiento de unidades de salud, por un monto de US\$ 1,889,607; el 32.0% en mejorar la infraestructura y/o equipamiento de escuelas con una inversión de US\$1,440,968 y el restante 26.0% correspondiente a US\$ 1,169,590, en infraestructura para el esparcimiento y desarrollo personal.

## Inversión FISDL US\$ 4,500,165

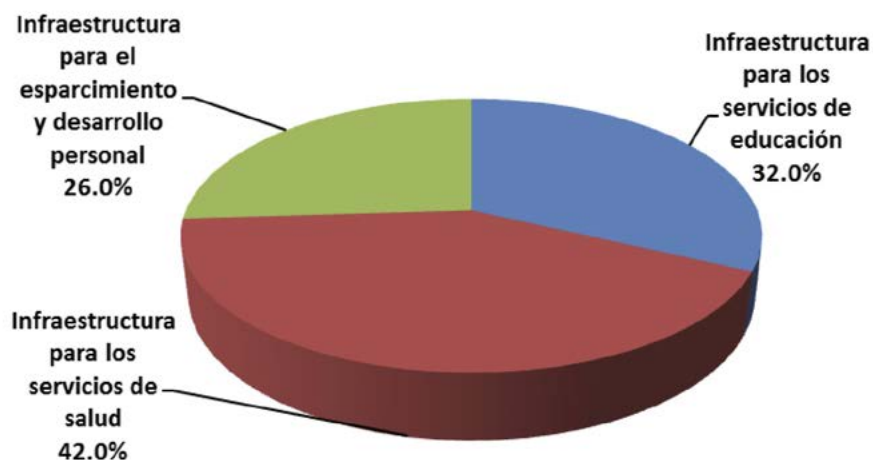

Los programas que ejecutaron proyectos de estas tipologías con su respectiva inversión, se presenta en la siguiente tabla:

Programa	Inversión US\$
Comunidades Solidarias Rurales	\$3,189,470
FANTEL	\$664,616
Ciudad Mujer	\$438,662
Programa de Fortalecimiento de Gobiernos Locales	\$107,241
Dictamen 359 Comisión de Hacienda – Asamblea Legislativa	\$40,000
Otros*	\$36,715

Programa	Inversión US\$
PROCOMUNIDAD	\$23,460
<b>Total general</b>	<b>\$4,500,165</b>

\*Proyectos financiados con fondos FISDL

## Resultados:

- Ejecución de 10 proyectos de mejora o ampliación de infraestructura en establecimientos de educación y 4 proyectos de equipamiento que beneficiaron a 19,439 niños y/o jóvenes.
- Se ejecutaron 16 proyectos de construcción, mejora o ampliación de infraestructura en establecimientos de Salud y 12 proyectos de equipamientos de estos, beneficiando así a 26,637 personas.
- En el rubro de infraestructura para el esparcimiento y desarrollo personal, se ejecutaron 12 obras para el esparcimiento, 27 adecuaciones de espacios para adultos mayores y 3 obras de infraestructura de servicios públicos, beneficiando en total a más de 471,000 personas.



### 4.2.3 MEJORA EN LA ECONOMÍA DE LAS FAMILIAS EN CONDICIÓN DE POBREZA Y VULNERABILIDAD

Como medida para apalear la crisis económica que viven las familias salvadoreñas, el FISDL apoya el ingreso económico de las familias que viven en condición de pobreza y vulnerabilidad con la entrega de transferencias monetarias dirigidas especialmente a familias con hijos en edad escolar, adultos mayores que no cuentan con una pensión, jóvenes de 16 a 24 años y mujeres jefas de hogar.

En esta categoría, el FISDL realizó una inversión de US\$ 38,030,454. Este monto fue distribuido en un 52.2% al apoyo de personas adultas mayores a través de la pensión básica universal, correspondiente a US\$ 19,834,754; 42.0% o US\$ 15,979,752 a familias atendidas con los bonos a la salud y la educación del programa Comunidades Solidarias y 5.8% a participantes del Programa de Apoyo Temporal al Ingreso (PATI) por un monto de US\$ 2,215,948 (Ver gráfica).

## Inversión FISDL US\$ 38,030,454

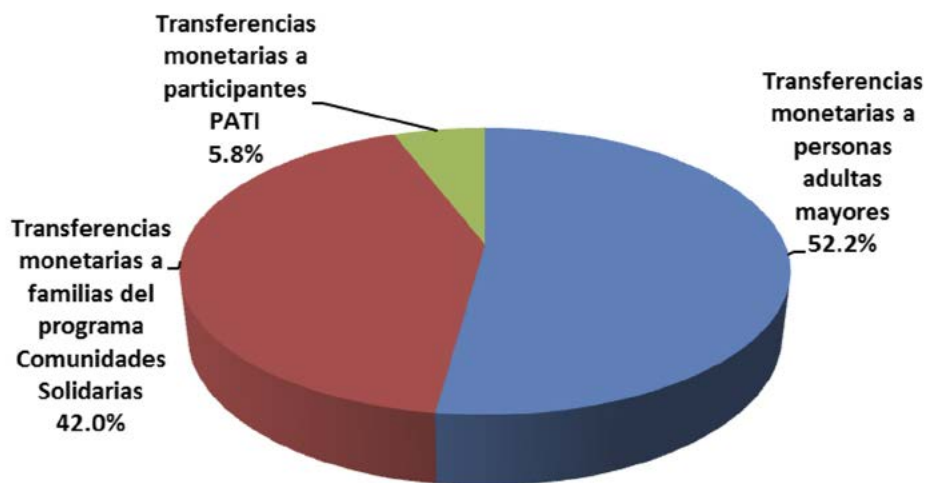

En esta categoría de inversión participaron los siguientes programas:

Programa	Inversión US\$
Comunidades Solidarias Rurales	31,205,208
Comunidades Solidarias Urbanas	6,825,246
<b>Total general</b>	<b>38,030,454</b>

### Resultados:

- El Programa Presidencial Comunidades Solidarias Rurales cuenta con la participación de 66,628 familias residentes en los 100 municipios de Pobreza Extrema Severa y Alta. Estas familias reciben transferencias monetarias condicionadas, quienes en un 71.8% reciben bono de educación, 13.6% de salud y 14.6% de ambos tipos.

- El programa Comunidades Solidarias Urbanas entregó el Bono de Educación en quince municipios, impulsando nuevas oportunidades para 6,175 jóvenes que estudian de séptimo grado a bachillerato.
- Se benefició a 26,627 personas adultas mayores con la Pensión Básica Universal en 81 municipios de pobreza extrema severa y alta y a 4,848 personas adultas mayores residentes en 15 municipios de Comunidades Solidarias Urbanas.
- El Programa de Apoyo Temporal al Ingreso -PATI- entregó transferencias monetarias condicionadas a: 4,034 participantes residentes en Asentamientos Urbanos Precarios de 10 municipios con altos índices de violencia, pobreza y exclusión social. De estos participantes, el 67.9% son mujeres y el 48.1% jóvenes con edades de 16 a 24 años.

#### 4.2.4 FORTALECIMIENTO DE LA ACTIVIDAD ECONÓMICA EN EL ÁMBITO LOCAL

La actividad económica en el ámbito local es incentivada por el FISDL a través de acciones que potencian el esquema productivo de las familias en las zonas intervenidas con la finalidad de promover un ingreso permanente para estos hogares. En este sentido, en 2015 se fortalecieron las capacidades de las personas para generar ingresos, se financiaron emprendimientos económicos en el ámbito local y se mejoró infraestructura que fomenta la productividad de las personas en los territorios.

En esta categoría, se invirtió US\$ 8,156,075 en 2015, distribuidos de la siguiente manera: el 60.3% en la construcción de infraestructura para fomentar la productividad en los territorios a través de caminos, mercados, mejoramiento de imagen urbanística, etc., correspondiente a una inversión de US\$ 4,916,783; el 17.3% en instalación de emprendimientos económicos en el ámbito local por un monto de US\$ 1,413,666 y el 22.4% o US\$ 1,825,626 en fortalecimiento de capacidades para generar ingresos a participantes de los Programas PATI y Emprendimiento Solidario. (Ver gráfica)

## Inversión FISDL US\$ 8,156,075

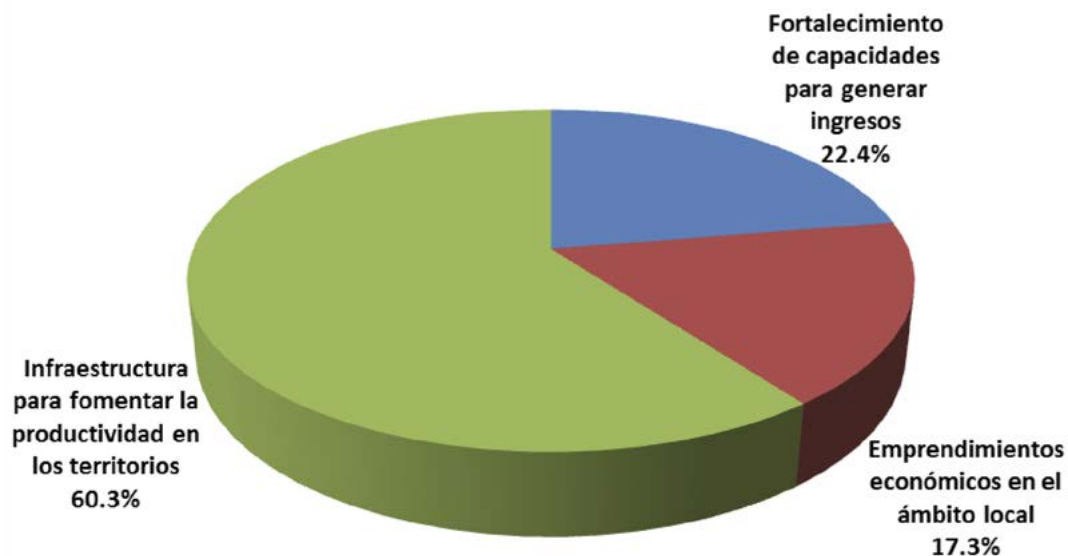

En la siguiente tabla, se presenta la inversión en fortalecimiento de la actividad económica en el ámbito local, por programa:

Programa	Inversión US\$
Programa de Fortalecimiento de Gobiernos Locales	\$3,223,247
Comunidades Solidarias Rurales	\$1,287,000
Dictamen 359 Comisión de Hacienda – Asamblea Legislativa	\$1,123,000
Mejoramiento de Vida	\$504,660
FOMIN	\$38,000
<b>Total general</b>	<b>\$6,175,907</b>



## Resultados:

- Construcción o rehabilitación de 42 kilómetros de infraestructura vial con la ejecución de 93 obras de infraestructura.
- Comunidades Solidarias Urbanas a través del Programa de Apoyo Temporal al Ingreso-PATI- brindó capacitaciones a 3,516 participantes, con el objetivo de aumentar sus oportunidades de acceso a fuentes de ingreso. Algunas áreas en las cuales fueron impartidas estas capacitaciones son: panadería, artesanías, cocina, cosmetología, mecánica automotriz y bisutería.
- El programa Emprendimiento Solidario entregó insumos y herramientas como un capital semilla para echar a andar iniciativas productivas; en el área rural se financiaron 219 emprendimientos productivos, capacitando a 450 personas en administración del emprendedurismo y habilidades para la vida. En el área urbana se financiaron 162 emprendimientos, capacitando a 405 personas en la misma temática. En total, 20 municipios fueron intervenidos con este programa en 2015.
- En el rubro de infraestructura estratégica municipal se construyó un relleno sanitario y se reparó una agencia de extensión CENTA en los municipios de Atiquizaya y San Francisco Menéndez, respectivamente.



## 4.2.5 FORTALECIMIENTO DE LAS CAPACIDADES LOCALES

En el tema de fortalecimiento de las capacidades locales, el FISDL brinda financiamiento para mejorar la gestión de los Gobiernos Locales y su equipamiento, con la finalidad de mejorar los servicios brindados a la población. Además, apoya al desarrollo comunal a través de transferencias monetarias a Organizaciones no Gubernamentales (ONG's,) destinadas a obras de infraestructura locales y compra papilla nutricional para las comunidades, a ser distribuida por el Ministerio de Salud.

En 2015, se invirtieron US\$ 6,175,907 en este rubro. En el siguiente gráfico se observa que el 39.0% de esta inversión fue destinada a apoyar el desarrollo comunal a través de transferencias a ONG's y compras de papilla nutricional por un monto de US\$ 2,410,000; el 20.9% en gestión de riesgos a los gobiernos locales con una inversión de US\$ 1,290,215; 16.7% en gestión de las finanzas públicas por US\$ 1,031,484; 8.2% de los fondos fueron transferidos a gobiernos locales para el fortalecimiento de los programas sociales con enfoque de mejoramiento de vida por un monto de US\$ 504,660; en equipamiento municipal se invirtió el 14.6% de los fondos o US\$ 901,548 y el restante 0.6% en asistencias técnicas en socios públicos privados, correspondiente a US\$ 38,000.

### Inversión FISDL US\$ 6,175,907

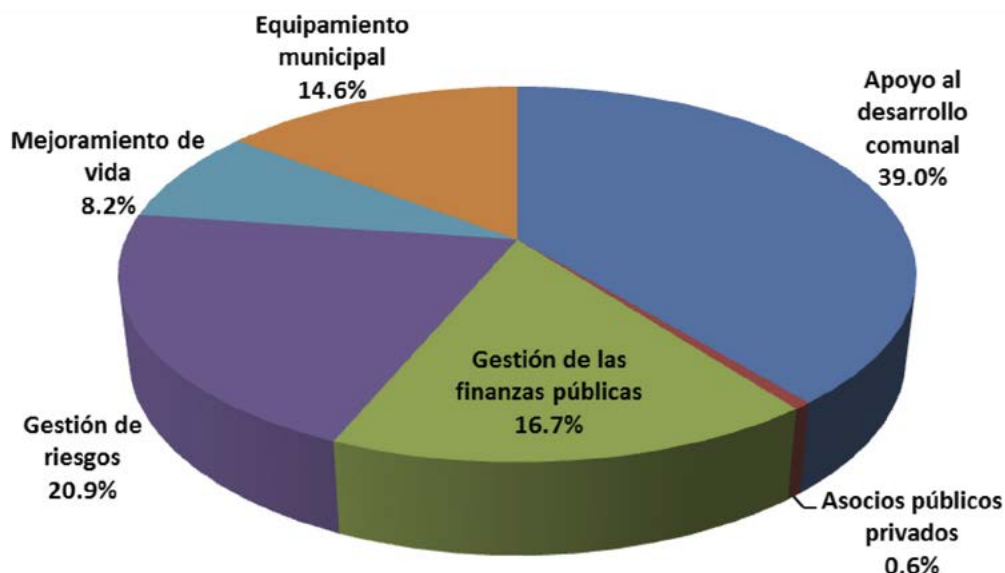

Los programas que ejecutaron proyectos de estas tipologías con su respectiva inversión, se presenta en la siguiente tabla:

Programa	Inversión US\$
<b>Programa de Fortalecimiento de Gobiernos Locales</b>	\$3,223,247
<b>Comunidades Solidarias Rurales</b>	\$1,287,000
<b>Dictamen 359 Comisión de Hacienda – Asamblea Legislativa</b>	\$1,123,000
<b>Mejoramiento de Vida</b>	\$504,660
<b>FOMIN</b>	\$38,000
<b>Total general</b>	<b>\$6,175,907</b>

## Resultados:

- Durante 2015, se fortalecieron las capacidades de 12 Gobiernos Locales en metodología para la implementación de Proyectos de Desarrollo Económico Local y 8 municipalidades en socios públicos privados.
- Como parte del programa Mejoramiento de Vida, 10 municipalidades fueron fortalecidas en su gestión municipal con énfasis en la planificación estratégica participativa y la promoción social.
- Con el Programa de Fortalecimiento a los Gobiernos Locales, se brindaron asistencias técnicas en gestión de las finanzas públicas a 52 Alcaldías y en gestión de riesgos a 83 Municipalidades.
- Se llevaron a cabo 33 acciones comunicacionales para la promoción del uso de los mecanismos de transparencia y blindaje político en la ciudadanía.
- 69,746 personas participantes del programa Comunidades Solidarias Rurales recibieron capacitaciones en “Educación Financiera” y “Seguridad Alimentaria y Nutricional y el Derecho a la Alimentación Adecuada, fundamentado en tres enfoques: de derechos, de género y participativo”.

- En el tema medio ambiental, se capacitaron a 79 personas de las Unidades Ambientales en lineamientos para manejo de Residuos de Aparatos Eléctricos y Electrónicos – RAEE y a 200 personas en el uso de herramientas de monitoreo de Amenazas (Pantallas de Visualización - MARN).

### Logros:

- La calidad de vida de los salvadoreños, no solo depende de la calidad y cantidad de servicios a los cuales tienen acceso; sino que las acepciones del desarrollo nos sugieren que estos servicios también deban ser sostenibles y sustentables; lo cual conlleva aspectos como: el manejo ambiental de los proyectos, la gestión del riesgo e impacto medioambiental, entre otros. Con el Proyecto de Fortalecimiento de los Gobiernos Locales, cada subproyecto debe prever los efectos ambientales de cada intervención; para lo cual, se toman las medidas correctivas ya sea durante el proceso de formulación del subproyecto o durante su ejecución. A estos efectos ambientales se les denomina pasivo ambiental: “Pasivo ambiental: es el resultado de una deficiente supervisión o diseño de un proyecto que genera impactos que no se previeron o mitigaron durante la construcción. El pasivo debe remediarse antes de que genere más impactos no previstos por el proyecto”. Una muestra de subproyectos de infraestructura del PFGL es monitoreada por la Unidad Ambiental de FISDL; se destaca que durante el año 2015, 45% de estos subproyectos fueron detectados con algún tipo de efecto ambiental adverso, el cual es imperante resolver, del porcentaje anteriormente mencionado 50% ha sido solucionado y los restantes (17 subproyectos), se encuentran en proceso de remediación.

## 4.3 RESULTADOS INSTITUCIONALES



### 4.3.1 GESTIÓN PARA RESULTADOS EN EL DESARROLLO

La gestión para resultados en el desarrollo se enfoca en la consecución de cambios positivos y sostenibles a largo plazo en las condiciones de vida de las personas, que se reflejan en la reducción de la pobreza y en el desarrollo humano sostenido y sostenible, que pueden medirse a través de cambios en indicadores. El Plan Estratégico Institucional del FISDL está elaborado bajo este enfoque de gestión para resultados en el desarrollo.

En el marco de la implementación del modelo de Gestión para Resultados en el Desarrollo en el FISDL, se llevaron a cabo las siguientes acciones para mejorar la ejecución operativa institucional:

- Se realizaron seis evaluaciones de interés institucional, orientados hacia resultados en el desarrollo: Evaluación De Resultados de Electrificación Rural 2015 – FINET, Evaluación de Resultados del Componente de Inserción Productiva – Fase I-Fasell, 3 Líneas Base de los Proyectos de Agua Potable y Saneamiento del Fondo de Agua ficha 2008 y Línea Base del Plan Estratégico Institucional 2015-2019.
- Elaboración de la Estrategia de Cooperación Internacional e Interinstitucional del FISDL.
- Se elaboró la Guía para Búsqueda de Recursos a través de los Salvadoreños Residentes en el Exterior.
- Diseño de metodología para la implementación de la Gestión de Riesgos.

### 4.3.2 CALIDAD Y MEJORA CONTINUA

En julio de 2015, la Institución fue sujeta a una auditoría externa de calidad por parte del Instituto Colombiano de Normas Técnicas y Certificación (ICONTEC), para poder determinar la conformidad del Sistema de Gestión de Calidad Institucional con lo requerido por la Norma ISO 9001:2008, logrando nuevamente la renovación del certificado internacional. Esta certificación es extendida con una vigencia de 3 años, dentro de los cuales se deberán demostrar la cultura de mejora continua. En este sentido, a partir del 2015 se da inicio a la implementación de la Gestión por Resultados la cual está directamente relacionada al Sistema de Gestión de Calidad.

Como resultado de la auditoría se destacaron oportunidades de mejoras y algunas recomendaciones que han sido tomadas en cuenta de acuerdo a su aplicabilidad.

La certificación bajo la Norma ISO 9001: 2008 posiciona al FISDL como una institución líder en la gestión de calidad y orientada a la satisfacción del ciudadano, cooperantes y gobiernos locales.



### 4.3.3 POLÍTICA DE TRANSPARENCIA

La Oficina de Información y Respuesta (OIR), es uno de los mecanismos y líneas de acción que el FISDL ha implementado en concordancia con la Política de Transparencia Institucional y la Ley de Acceso a la Información Pública (LAIP), con el objetivo de brindar el acceso a la información pública institucional a la ciudadanía, recibir sugerencias y comentarios, recibir y tramitar quejas y reclamos de usuarios, contratistas o de otros actores involucrados con el quehacer institucional.

El Sitio Web Institucional, <http://www.fisdsl.gob.sv>, ha sido uno de los mecanismos que ha empleado el FISDL, en el marco de la Política de Transparencia, para informar clara y oportunamente a la ciudadanía sobre su trabajo. En ese sentido, el Sitio Web se actualiza periódicamente para brindar información puntual del quehacer Institucional.

Entre los contenidos presentados por medio de este espacio virtual están: Audiencias de presidencia FISDL con alcaldes y alcaldesas; informes de las Mesas de Diálogo, consultas a la OIR, descarga de documentos de los diferentes programas, informes de rendiciones de cuentas y visitas a Portal de Gobierno Transparente, este último, como parte del cumplimiento y seguimiento a la Ley de Acceso a la Información Pública.

### Acciones realizadas en el cumplimiento de la Política de Transparencia:

- Se recibió y dio respuesta a 377 solicitudes provenientes de la Ciudadanía, Gobiernos Municipales y Proveedores. Para esta atención se utilizaron los canales de comunicación establecidos que son correo electrónico, visitas a municipios en los cuáles se desarrollan los programas sociales, sitio web, presencial, redes sociales, festivales para el buen vivir, actividades de rendiciones de cuentas y telefónico. El portal de Gobierno Transparente obtuvo un total de 1,060 vistas que fueron realizados por 879 visitantes. Para el año 2015 se realizaron dos evaluaciones por parte de la Secretaria de Participación Ciudadana, Transparencia y Anticorrupción a los estándares establecidos de publicación de información oficiosa, obteniendo un resultado de 8.95 y de 10.0 respectivamente, para un promedio de cumplimiento del 9.48. Además, por segundo año consecutivo, la Institución fue evaluada por parte de la ONG Iniciativa Social para la Democracia, obteniendo segundo lugar entre las instituciones del órgano ejecutivo que publican y cumplen con los estándares de publicación oficiosa que anualmente son elaborados.
- Informes de Rendición de Cuentas de la Gestión Institucional a la Ciudadanía, realizadas a nivel departamental (total 14 eventos). En estos eventos, se tuvo un contacto más cercano con los participantes de los diferentes programas sociales que son desarrollados en el país, el liderazgo local y los gobiernos municipales. Además, en los eventos se contó con exposición de stands de las diferentes áreas que conforman la Institución, con la finalidad de que se conozca de cerca las principales funciones desarrolladas, se tuvo la participación de más de 6,200 asistentes, cumpliendo así las indicaciones emanadas del Órgano Ejecutivo de realizar las audiencias en los territorios.



- Informe al personal de la Institución, realizado durante el evento de aniversario Institucional, en los que se dio a conocer los logros institucionales alcanzados.
- Actividades informativas y de acercamiento a la Ciudadanía formando parte de los eventos denominados “Festival para el Buen Vivir”, en coordinación con las diferentes áreas de la Institución, en la cual se brindan los servicios institucionales a la Ciudadanía, participando en un total de 13 eventos durante el año 2015. También se instalan en los casos apropiados los Emprendimientos Solidarios que son microempresas establecidas por participantes de los programas sociales que son administrados por la Institución.
- 69,528 usuarios(as) visitaron el sitio web institucional [www.fisdgob.gov.sv](http://www.fisdgob.gov.sv), quienes hicieron un total de 120,298 consultas; de estos, el 55.8% fueron nuevos visitantes.
- Durante el año 2015, la Institución cuenta con el apoyo de un Asesor Senior aportado por el Gobierno de Corea del Sur, por medio de la Agencia Coreana Internacional de Cooperación (KOICA por sus siglas en inglés) para el apoyo de las mejores prácticas en temas de gobernanza democrática, lo cual viene a fortalecer las acciones contempladas en la Política de Transparencia Institucional.
- Adicionalmente, la Comisión de Ética Pública fue invitada por el Tribunal de Ética Gubernamental a la feria de logros desarrollada durante el año 2015 y en diciembre de 2015 fue reconocida por el buen trabajo realizado como una de las Instituciones que desarrollan acciones para promover la ética pública.

#### 4.3.4 RELACIONES INSTITUCIONALES

En 2015 la Presidencia del FISDL concentró sus esfuerzos en brindar un mayor acercamiento a los territorios y así llevar a cabo una ejecución de proyectos más eficaz. Entre estas acciones están:

- **Firma de Convenios de Pre inversión:** con la finalidad de incentivar y crear relaciones entre municipios y al interior de ellos, sobre la base de procesos participativos de planificación, para el diseño, construcción y sostenibilidad de infraestructura social y económica a nivel local, fomentando el acceso a los servicios básicos, el FISDL firmó 161 Convenios de Pre inversión con 74 municipios, para establecer compromisos entre el FISDL y los Gobiernos Municipales para la realización de la etapa de pre inversión de los proyectos identificados por los y las alcaldes, como prioritarios para las comunidades.



• **Visitas a Territorio:** Con la visión de lograr una cercanía con los y las alcaldes, e identificar de primera mano las necesidades de los municipios, la Presidenta del FISDL, realizó 153 visitas a territorios, visitando 103 municipios:

- o 119 audiencias con alcaldes/as
- o 74 eventos (inauguraciones o colocación de primeras piedras)
- o 30 inspecciones a proyectos

Adicionalmente participó en un CDA en La Paz, donde se rindió cuentas de lo ejecutado en cada municipio, se mostró la proyección 2015 por municipio y se abordaron problemáticas y temas importantes con los y las alcaldes y los y las gobernadoras. Dentro de las acciones estratégicas realizadas para estrechar la colaboración y coordinación entre los actores internacionales e interinstitucionales con los que trabaja el FISDL, el Departamento de Cooperación y Relaciones Institucionales ha mantenido estrecha comunicación con la institucionalidad gubernamental nacional, los Socios para el Desarrollo (Cooperantes) y los organismos no gubernamentales que trabajan por el desarrollo local y la reducción de la pobreza.

En este sentido, en 2015 se llevaron a cabo las siguientes actividades por cada línea de trabajo:

LINEAS DE TRABAJO	ACTIVIDADES
<b>GESTIÓN DE RECURSOS</b> <b>(Financieros y Técnicos)</b>	BID – Programa de Apoyo integral a la Estrategia de Prevención de la Violencia.
	KfW – Prevención de la violencia (CONVIVIR) Préstamo y Canje de Deuda.
	FOSIS/GIZ Chile – Consolidación y Ampliación de Transferencias Metodológicas para la implementación de Emprendimientos Productivos II Fase
	JICA - Fortalecimiento de las Municipalidades para la Ejecución de los Programas Sociales con Enfoque de Mejoramiento de vida
	MRREE/Viceministerio de Salvadoreños en el Exterior- Proyecto Piloto para Población retornada y Proyecto Salvadoreños en el Exterior (Portafolio de emprendimientos productivos)

<b>SEGUIMIENTOS**</b>	Banco Mundial PFGL
	Banco Mundial PATI
	BID - FOMIN
	AACID, AECID, Unión Europea, Luxemburgo: Comunidades Solidarias Rurales.
	Fondo de agua AECID - BID
	Fomento del Desarrollo Local y la Gobernanza(KfW IV), Atención a la Pobreza con Participación Ciudadana (KfW V)
	Fondos Franco Salvadoreños de Condonación de Deuda.
	República de China (Taiwán) -Ciudad Mujer-
	Fundación Capital –FUNDAK-
	Corea del Sur – Continuación del Programa Asesores Amigos de Corea del Sur para el mundo
<b>Becas y Pasantías</b>	En Corea auspiciada por KOICA
	En Uruguay por Banco Mundial
	En Colombia por Fundación Capital
	En Alemania por Banco Mundial
	En Nicaragua por COSUDE
	En México por Banco Mundial
	En México por AMEXID
	En Guatemala por CEPAL
	En Japón por JICA
	En Chile por GIZ/FOSIS
	En Ecuador por BID

<b>GESTIÓN DE RECURSOS (Financieros y Técnicos)</b>	BID – Programa de Apoyo integral a la Estrategia de Prevención de la Violencia
	KfW – Prevención de la violencia (CONVIVIR) Préstamo y Canje de Deuda
	FOSIS/GIZ Chile – Consolidación y Ampliación de Transferencias Metodológicas para la implementación de Emprendimientos Productivos II Fase
	JICA - Fortalecimiento de las Municipalidades para la Ejecución de los Programas Sociales con Enfoque de Mejoramiento de vida
	MRREE/Viceministerio de Salvadoreños en el Exterior- Proyecto Piloto para Población retornada y Proyecto Salvadoreños en el Exterior (Portafolio de emprendimientos productivos)
<b>SEGUIMIENTOS**</b>	Banco Mundial PFGL
	Banco Mundial PATI
	BID - FOMIN
	AACID, AECID, Unión Europea, Luxemburgo: Comunidades Solidarias Rurales
	Fondo de agua AECID - BID

Además, en 2015 el FISDL continuó con su interés de posicionar al FISDL como Oferente de Cooperación. Entre las acciones realizadas podemos mencionar, los acercamientos con [Colombia](#) para cooperación triangular con la Cooperación Alemana/ KfW para creación de Fondo Social de Apoyo al Proceso de Paz; y el Proyecto regional en temática de inserción productiva con Cooperación Alemana (GIZ) para transferencia de metodologías a [Guatemala](#), [Haití](#) y [República Dominicana](#).

En general, el FISDL en 2015 ejecutó diferentes proyectos en todo el territorio nacional según el mandato de su ley de creación, estas obras han requerido de la gestión de las altas autoridades de la institución, que ha tenido como resultado la inversión de fondos propios y de cooperantes internacionales, que invierten en obras de infraestructura Social Básica, Capital Humano y Asistencia Técnica.

Dentro de estas instituciones podemos mencionar:

- Agencia Española de Cooperación Internacional para el Desarrollo (AECID)
- Banco de Desarrollo Alemán (KfW)
- Banco Mundial
- Unión Europea
- Fondo Franco Salvadoreño de Condonación de Deuda
- Agencia Andaluza de Cooperación Internacional para el Desarrollo (AACID)
- FANTEL intereses II
- República de China (Taiwán)
- FINET
- Banco Interamericano de Desarrollo –BID
- Japón
- Gran Ducado de Luxemburgo
- FOSIS Chile
- Agencia Alemana de Cooperación Técnica (GIZ)

Como parte de la estrategia de fortalecimiento de relaciones con Socios para el Desarrollo (SPD), en el mes de abril de 2015 se realizó un Desayuno Conversatorio con los Socios para el Desarrollo, durante la cual se rindió cuentas de lo invertido y se realizaron acciones para estrechar los lazos de cooperación con los Socios para el Desarrollo.

En el marco de la finalización de la cooperación de los Programas “Fomento del Desarrollo Local y la Gobernanza (KfW V) y “Atención a la Pobreza con Participación Ciudadana”, se llevó a cabo el evento de “Intercambio de experiencias y buenas prácticas de la metodología PEC” y se realizó un evento de clausura de la primera fase del proyecto de emprendedurismo con FOSIS auspiciado por GIZ.

Las giras de inspección de proyectos en compañía de nuestros socios estratégicos se realizaron en diversos lugares del territorio nacional tales como: Comalapa, Nombre de Jesús y Zacatecoluca con el FOSIS de Chile. Gira de cortesía y acompañamiento con la Reina Leticia de España en Suchitoto, giras para mostrar proyectos a misión colombiana en Monte San Juan y Estanzuelas, recibimiento a misión coreana de KEMCO y gira de proyectos a Sacacoyo, gira con parlamentarios alemanes por Santa Cruz Analquito, gira de verificación con Fondo de Agua- AECID a Tacachico y gira de proyectos con el Embajador de Alemania por San José Cancasque, entre otros.

# 5. INFORME FINANCIERO 2015



## 5.1 COMPARATIVO PRESUPUESTADO – EJECUTADO 2015 DEL FISDL

FISDL	PRESUPUESTO+PROVISIÓN		EJECUTADO AL MES	%	SALDO ANUAL
	ANUAL	AL MES			
Gastos de Funcionamiento	5,347.6	5,347.6	5,080.7	95.0%	266.9
Gastos de Gestión de la Inversión	5,445.3	5,445.3	4,439.3	81.5%	1,006.0
<b>SUB-TOTAL GASTOS DE FUNCIONAMIENTO Y GESTIÓN DE LA INVERSIÓN</b>	<b>10,792.9</b>	<b>10,792.9</b>	<b>9,520.0</b>	<b>88.2%</b>	<b>1,272.9</b>
Inversión en Infraestructura, Equipamiento y Otros	49,058.9	49,058.9	23,531.4	48.0%	25,527.5
Transferencias Monetarias	40,635.5	40,635.5	39,704.6	97.7%	930.9
Asistencia Técnica	9,431.4	9,431.4	5,907.4	62.6%	3,524.0
<b>SUB-TOTAL INVERSIÓN</b>	<b>99,125.8</b>	<b>99,125.8</b>	<b>69,143.4</b>	<b>69.8%</b>	<b>29,982.4</b>
<b>TOTAL FISDL</b>	<b>109,918.7</b>	<b>109,918.7</b>	<b>78,663.4</b>	<b>71.6%</b>	<b>31,255.3</b>
<b>CONTRAPARTIDA EN EFECTIVO</b>			<b>192.1</b>		

FINET	PRESUPUESTO+PROVISIÓN		EJECUTADO AL MES	%	SALDO ANUAL
	ANUAL	AL MES			
Funcionamiento y Gestión	206.2	206.2	106.8	51.8%	99.5
Proyectos	639.1	639.1	211.4	33.1%	427.7
Subsidios al Consumo de Energía Eléctrica 2015	131,015.5	131,015.5	131,015.5	100.0%	0.0
<b>TOTAL FINET</b>	<b>131,860.9</b>	<b>131,860.9</b>	<b>131,333.7</b>	<b>99.6%</b>	<b>527.2</b>

Montos en miles de dólares.

Fuente: Gerencia de Finanzas FISDL



## 5.2 PRESUPUESTADO – EJECUTADO 2015 DEL FISDL, POR FUENTE DE FINANCIAMIENTO

FISDL	PRESUPUESTO + PROVISIONES	EJECUTADO A DICIEMBRE	%	SALDO ANUAL
BID	2,201.1	441.3	20.0%	1,759.8
BANCO MUNDIAL	13,967.8	7,599.2	54.4%	6,368.6
AECID	17,277.2	4,034.0	23.3%	13,243.2
JUNTA DE ANDALUCIA	3,822.5	3,142.1	82.2%	680.4
FONDO GENERAL-COMUNIDADES SOLIDARIAS RURALES	43,170.4	38,878.9	90.1%	4,291.5
FONDOS FANTEL	2,263.0	911.5	40.3%	1,351.5
PACSES Y FOCAP	12,460.0	10,752.9	86.3%	1,707.1
FONDO GENERAL	2,646.9	2,628.5	99.3%	18.4
KFW	455.6	455.6	100.0%	0.0
OTROS	861.3	299.4	34.8%	561.9
<b>SUBTOTAL INVERSIÓN</b>	<b>99,125.8</b>	<b>69,143.4</b>	<b>69.8%</b>	<b>29,982.4</b>
BID	439.3	238.6	54.3%	200.7
BANCO MUNDIAL	380.7	298.9	78.5%	81.8
AECID	534.7	300.5	56.2%	234.2
JUNTA DE ANDALUCIA	73.9	60.6	82.0%	13.3
FONDO GENERAL-COMUNIDADES SOLIDARIAS RURALES	3,688.3	3,382.5	91.7%	305.8
PACSES Y FOCAP	221.3	82.5	37.3%	138.8
FONDO GENERAL	4,784.6	4,626.2	96.7%	158.4
KFW	34.8	21.8	62.6%	13.0
OTROS	635.3	508.4	80.0%	126.9
<b>SUBTOTAL FUNCIONAM. Y GESTIÓN DE LA INVERSIÓN</b>	<b>10,792.9</b>	<b>9,520.0</b>	<b>88.2%</b>	<b>1,272.9</b>
<b>TOTAL FISDL</b>	<b>109,918.7</b>	<b>78,663.4</b>	<b>71.6%</b>	<b>31,255.3</b>
ASIGNACIONES PRESUPUESTARIAS CONGELADAS	7,935.8			
<b>TOTAL PRESUPUESTO FISDL DISPONIBLE</b>	<b>101,982.9</b>	<b>78,663.4</b>	<b>77.1%</b>	<b>23,319.5</b>

FINET	PRESUPUESTO TOTAL	EJECUTADO A DICIEMBRE	%	SALDO ANUAL
FUNCIONAMIENTO Y GESTIÓN	206.2	106.8	51.8%	99.5
PROYECTOS	639.1	211.4	33.1%	427.7
SUBSIDIOS AL CONSUMO DE ENERGÍA ELÉCTRICA 2015	131,015.5	131,015.5	100.0%	0.0
<b>TOTAL FINET</b>	<b>131,860.9</b>	<b>131,333.7</b>	<b>99.6%</b>	<b>527.2</b>

Montos en miles de dólares.

Fuente: Gerencia de Finanzas FISDL

## 5.3 SUBSIDIOS DE ENERGÍA ELÉCTRICA 2015

### SUBSIDIO DE ENERGÍA ELÉCTRICA

COMPAÑÍA/ TIPO DE SUBSIDIO	AES-CLESA Y CIA.	CAESS, S.A. DE C.V.	EEO, S.A. DE C.V.	DEUSEM	DEL SUR, S.A. DE C.V.	EDESAL, S.A. DE C.V.	B&D Servicios Técnicos S.A. de C.V.	TOTAL
Sector Residencial	29,133.60	32,289.30	21,274.30	6,460.00	26,010.60	1,265.30	42.40	116,475.50
Bombeo y Rebombeo de Agua	2377.5	1099.3	1898.8	637.6	1313.5			7,326.70
Para contrarrestar el incremento a Pliegos tarifarios	1,375.40	2,343.00	1,247.00	359.00	1,840.20	48.10	0.60	7,213.30
<b>Total</b>	<b>32,886.50</b>	<b>35,731.60</b>	<b>24,420.10</b>	<b>7,456.60</b>	<b>29,164.30</b>	<b>1,313.40</b>	<b>43.00</b>	<b>131,015.50</b>

Montos en miles de dólares.

Fuente: Gerencia de Finanzas FISDL

# 6. PROYECCIONES 2016





Para el año 2016, el presupuesto asignado al FISDL para la ejecución de programas y proyectos es de US\$76,434,759, de los cuales US\$ 74,220,912 forman parte del plan de inversión establecido a la fecha, los cuales están distribuidos de la siguiente manera:

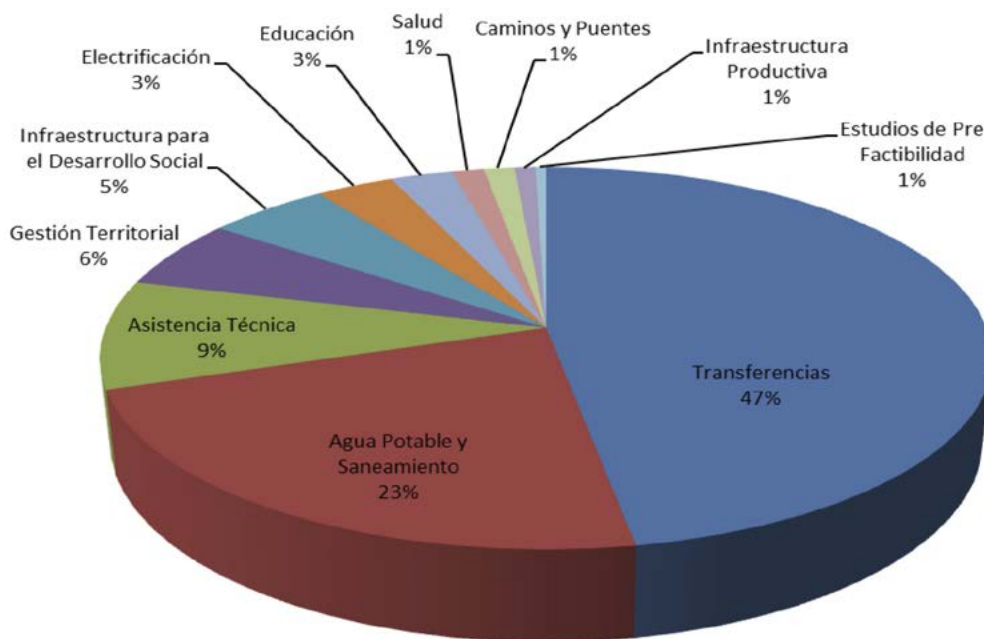

Como puede observarse en el gráfico, el mayor porcentaje de la inversión será destinado a transferencias monetarias por un monto de US\$35.07 millones, seguido por la infraestructura en agua potable y saneamiento con una inversión de US\$ 16.79 millones; en asistencias técnicas serán invertidos US\$ 6.83 millones y en el resto de tipologías de proyectos se invertirá un total de US\$ 15.53 millones.

La distribución de las transferencias monetarias se presenta a continuación:

Transferencias Monetarias	Monto a Invertir US\$	%
<b>Pensión al Adulto Mayor</b>	\$20,087,619	57.2%
<b>Bonos a la Salud y la Educación</b>	\$12,926,046	36.9%
<b>Veteranos de Guerra</b>	\$1,771,813	5.1%
<b>Apoyo Temporal PATI</b>	\$285,600	0.8%
<b>TOTAL</b>	<b>\$35,071,079</b>	<b>100.0%</b>

## Retos 2016:

- Atender con el programa de Comunidades Solidarias a más de 66,000 familias y 26,600 adultos mayores en los 100 municipios de pobreza extrema severa y alta y a más de 4,800 adultos mayores en 15 municipios urbanos.
- Entregar la pensión a 1,816 veteranos de guerra en los 262 municipios del país.
- El Programa de Apoyo Temporal al Ingreso entregará apoyos monetarios condicionados y capacitará a 470 participantes. En el año 2016 finaliza el financiamiento para este programa.
- Asumir la ejecución de nuevas intervenciones orientadas a mejorar la convivencia y cohesión social en los municipios con mayores índices de inseguridad como parte de las medidas para la prevención que impulsa el gobierno central.

Proyectos para la prevención de Violencia:

*Espacios Seguros de Convivencia para Jóvenes (CONVIVIR)*

*Programa de Apoyo Integral a la Estrategia de Prevención de la Violencia (BID)*

- Introducir nuevas medidas para contribuir a preservar el medio ambiente y mitigar los efectos del cambio climático en asociación con los actores locales.

*Acción Nacional de Mitigación Apropiada (NAMA) con Cocinas Ahorradoras de Leña.*

*Incorporación de criterios para disminuir el impacto negativo al medio ambiente y para reducir los efectos del cambio climático en las intervenciones de desarrollo ejecutadas por el FISDL.*

- Promover nuevas y creativas intervenciones de Desarrollo Social que complementen a las existentes con el propósito de dar sostenibilidad a los efectos positivos alcanzados.

*Proyectos de inversión apoyados por salvadoreños en el exterior (Proyecto SALEX)*

*Proyecto Mejoramiento de Vida con apoyo de Agencia de cooperación de Japón (JICA)*

*Fortalecimiento de las capacidades de las mujeres con el proyecto Educación Financiera apoyado por la Fundación Capital de Colombia.*

*Retroalimentar las intervenciones institucionales con la Sistematización de experiencias y realización de estudios.*

# MEMORIA DE LABORES FISDL 2015

FISDL

Gobierno de  
EL SALVADOR  
UNÁMONOS PARA CRECER

**¡LA TRANSPARENCIA TE TOCA!**

SI TIENES ALGUNA QUEJA O DENUNCIA PUEDES COMUNICARTE  
CON LA OFICINA DE INFORMACIÓN Y RESPUESTA **2133-1309**

