



Rendición de Cuentas FISDL

Inversión en tres años de gestión
(junio 2014 – mayo 2017)

Ingeniera Gladis Eugenia Schmidt de Serpas
Presidenta

Pensamiento Estratégico 2014 - 2019



MISIÓN

Mejorar la calidad de vida de las personas en condición de pobreza y vulnerabilidad, impulsando procesos de desarrollo local sostenible.

VISIÓN

Ser la institución referente en la implementación de iniciativas para el desarrollo local.

**Inversión FISDL en tres años de
gestión (junio 2014 – mayo 2017)**



**US\$208.17
millones**

**Inversión Nacional para el
Buen Vivir**





INVERSIÓN DEL FISDL POR DEPARTAMENTO (MILLONES DE US\$)

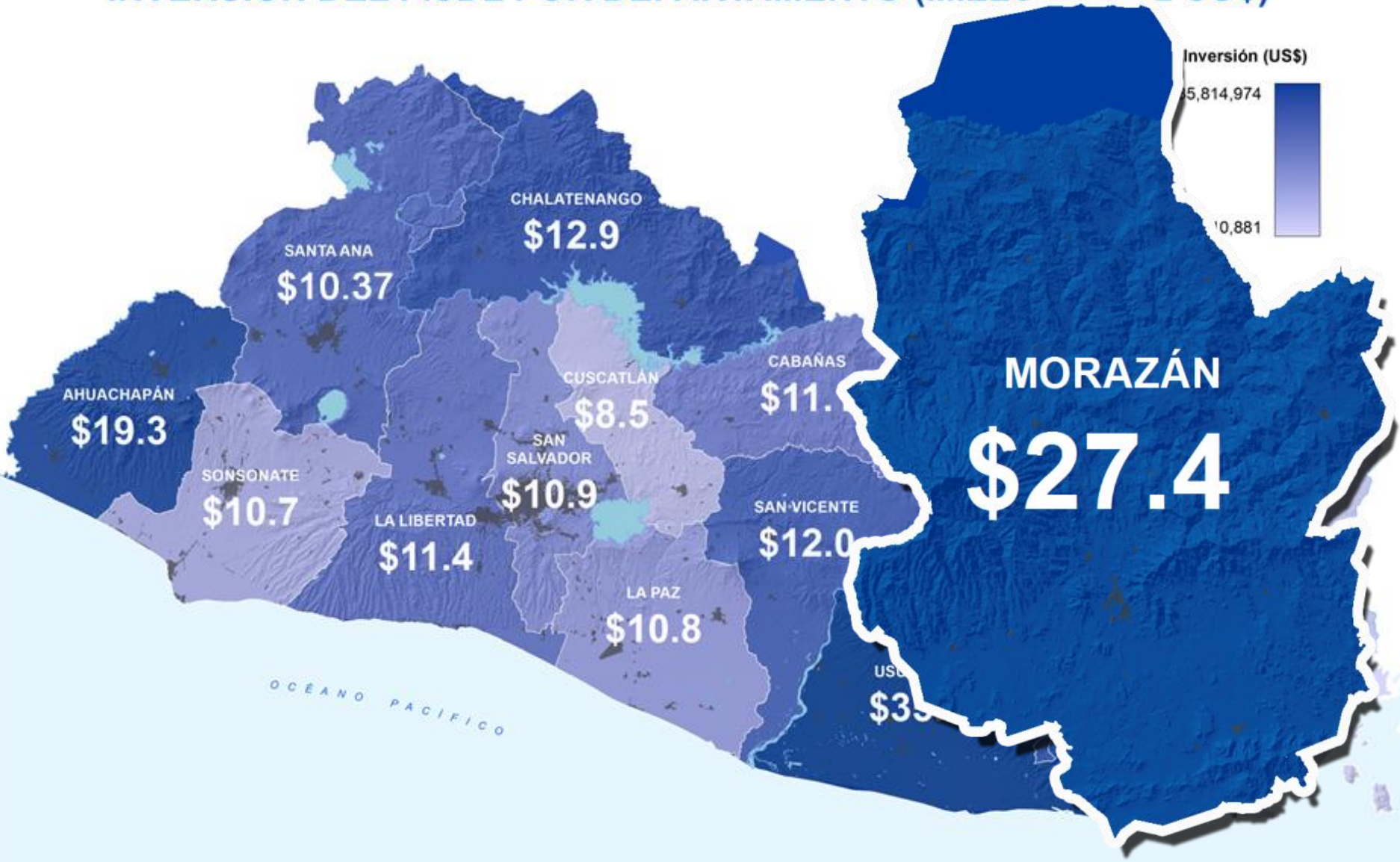



Inversión en el departamento

Inversión por departamento

junio 2014 – mayo 2017



Departamento	Ejecutado (US\$)	Porcentaje de Inversión (%)
Usulután	\$35,814,973.88	17.20%
Morazán	\$27,405,773.00	13.17%
Ahuachapán	\$19,344,809.08	9.29%
San Miguel	\$19,028,454.61	9.14%
Chalatenango	\$12,940,447.44	6.22%
San Vicente	\$12,009,286.28	5.77%
La Libertad	\$11,387,002.38	5.47%
Cabañas	\$11,145,535.03	5.35%
San Salvador	\$10,908,774.05	5.24%
La Paz	\$10,764,702.34	5.17%
Sonsonate	\$10,746,538.94	5.16%
Santa Ana	\$10,369,335.41	4.98%
Cuscatlán	\$8,493,116.97	4.08%
La Unión	\$5,310,880.65	2.55%
Varios departamentos	\$2,498,824.27	1.20%
Total General	\$208,168,454.33	100.00%

Inversión por municipios del departamento de Morazán

junio 2014 – mayo 2017



No.	Municipio	Ejecutado (US\$)
1	Arambala	\$763,550
2	Cacaopera	\$2,331,201
3	Chilanga	\$2,410,335
4	Corinto	\$3,696,348
5	Delicias de Concepción	\$782,579
6	El Divisadero	\$505,796
7	El Rosario	\$180,902
8	Gualococti	\$2,317,629
9	Guatajiagua	\$1,911,227

Inversión por municipios del departamento de Morazán

junio 2014 – mayo 2017



No.	Municipio	Ejecutado (US\$)
10	Joateca	\$1,111,525
11	Jocoaitique	\$240,208
12	Jocoro	\$36,199
13	Lolotiquillo	\$1,239,605
14	Meanguera	\$883,803
15	Osicala	\$101,351
16	Perquín	\$104,091
17	San Carlos	\$51,840
18	San Fernando	\$1,084,527

Inversión por municipios del departamento de Morazán

junio 2014 – mayo 2017



No.	Municipio	Ejecutado (US\$)
19	San Francisco Gotera	\$92,270
20	San Isidro	\$1,051,732
21	San Simón	\$1,851,158
22	Sensembra	\$886,764
23	Sociedad	\$558,236
24	Torola	\$1,381,547
25	Yamabal	\$1,810,279
26	Yoloaiquín	\$21,071
Total General		\$27,405,773



Principales Resultados

Transferencias monetarias y gastos asociados

junio 2014 – mayo 2017



US\$14.18

millones entregados

Transferencias monetarias y gastos asociados

junio 2014 – mayo 2017



	Tipo de Transferencias	Ejecutado	Participantes
➔	Personas beneficiarias de la Pensión Básica Universal Rural	\$7,425,147.89	4,311
➔	Familias que recibieron el Bono Salud/Educación Rural	\$4,977,506.96	8,580
➔	Personas veteranas de guerra que recibieron su pensión	\$474,800.00	276
➔	Personas víctimas de graves violaciones que recibieron la transferencia monetaria indemnizatoria	\$13,440.00	88
➔	Apoyo Familiar Comunidades Solidarias Rurales	\$970,962.11	--
➔	Seguimiento Pensión Básica Universal Rural	\$321,527.23	--
➔	Total general	\$14,183,384.19	

Asistencia Técnica

junio 2014 – mayo 2017



US\$526.99
mil invertidos

En 25 municipios del departamento con la ejecución de 149 proyectos de Componente 2 del PFGL (Asistencia técnica), beneficiando a más de 900 mil

Emprendimiento Solidario

junio 2014 – mayo 2017

Caserío La Tejera,
Municipio de Arambala,
Departamento de Morazán.

Con el apoyo de:



FISDL
EL SALVADOR
UNIMONDO PARA C



US\$ 271.13 mil invertidos

286 personas beneficiadas con el fortalecimiento de
iniciativas emprendedoras

Emprendimiento Solidario



El programa fortalece capacidades emprendedoras de las personas a través de la asistencia en habilidades para la vida, formación empresarial básica, entrega de activos productivos, asistencia y asesoría técnica, para que la población genere ingresos familiares de forma permanente y mejoren su calidad de vida.



Emprendimiento Solidario

junio 2014 - mayo 2017



	Municipio	Ejecutado	Personas Participantes
➔	Arambala	\$65,590.00	70
➔	Chilanga	\$46,650.00	50
➔	Delicias de Concepción	\$65,590.00	70
➔	Guatajiagua	\$46,650.00	50
➔	Joateca	\$46,650.00	46
➔	Total general	\$271,130.00	286

Testimonios

Emprendimiento Solidario



1

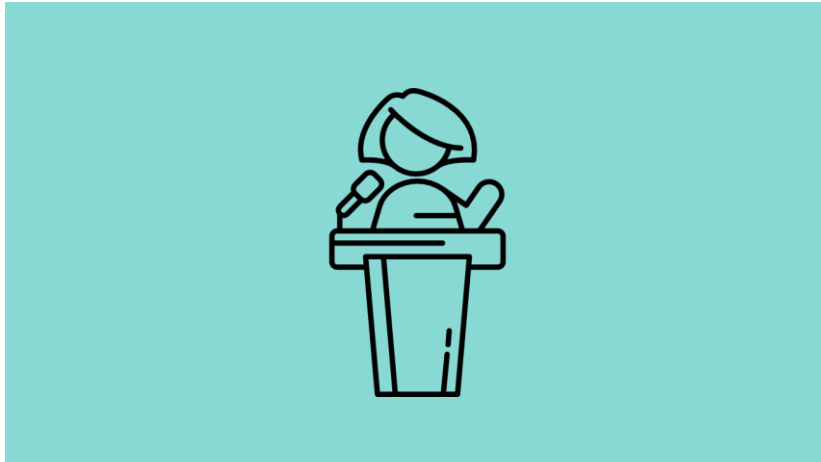

Cándida Bonilla

Artesanas Lencas de Guatajiagua.
Guatajiagua

2



Rosario Díaz

Sala de belleza “La Bendición”.
Arambala

Enfoque de Mejoramiento de Vida

junio 2014 – mayo 2017



US\$ 596.14
mil invertidos

1,891 personas beneficiadas



Enfoque de Mejoramiento de Vida

Este enfoque tiene por objetivo iniciar **pequeños cambios cualitativos** en la forma de vida de la población a través de la identificación, análisis y utilización de sus propios recursos, para la solución de sus problemas y así lograr empoderamiento, alta autoestima, auto fortalecimiento de capacidades, integración familiar y comunitaria, para mejorar las prácticas cotidianas.



Enfoque de Mejoramiento de Vida

junio 2014 – mayo 2017



	Municipio	Ejecutado	Personas Participantes
➔	Chilanga	\$90,858.75	300
➔	El Rosario	\$64,888.33	94
➔	Gualococti	\$75,258.75	180
➔	Guatajiagua	\$85,397.04	237
➔	Joateca	\$54,197.03	159
➔	San Fernando	\$54,197.04	80
➔	San Simón	\$96,088.35	542
➔	Torola	\$75,258.75	299
➔	Total General	\$596,144.04	1,891

Testimonios

Enfoque de Mejoramiento de Vida



1



**Yanira de
Ayala**

Medio ambiente y
economía familiar
Chilanga

3



**Eugenia
González**

Caserío Peña
Blanca
Gualococti

2



**Edwin
Vásquez**

Casa limpia y
ordenada
San Fernando

4



**Glenda
Iglesias**

Convivencia
familiar
Torola

Agua potable y saneamiento

junio 2014 – mayo 2017



US\$4.56
millones invertidos

13,857 personas cuentan con acceso a agua potable

Agua potable y saneamiento

junio 2014 – mayo 2017

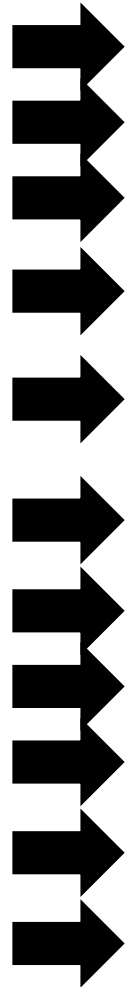

Municipio	Ejecutado	Personas Beneficiarias	Estatus
Chilanga	\$486,779.21	961	finalizado
Corinto	\$1,382,659.67	1,951	finalizado
Jocoaitique	\$17,640.10	59	finalizado
Lolotiquillo	\$476,733.15	1,010	finalizado
Meanguera	\$85,722.24	6,358	formulación de Carpeta Técnica en ejecución
San Isidro	\$561,722.06	1,306	finalizado
Sensembra	\$369,629.10	425	finalizado
Sociedad	\$459,470.74	606	finalizado
Torola	\$276,171.59	385	finalizado
Yamabal	\$442,572.03	796	finalizado
Total general	\$4,559,100	13,857	

Testimonios

Agua Potable y Saneamiento



1



**Kenia
Reyes**

Agua Potable
Sensembra

3



**Miriam
Vásquez**

Junta de agua
Cantón La Joya
Sociedad

2



**Samuel
Hernández**

Agua Potable
Yamabal

4



**Nelson
Portillo**

Junta de agua
Cantón El Portillo
Los Chicas
Torola

Electrificación

junio 2014 – mayo 2017



US\$3.11
millones invertidos

6,737 personas con acceso a electrificación y
203 familias tendrán acceso a este servicio con
proyectos que están en ejecución

Electrificación

junio 2014 - mayo 2017

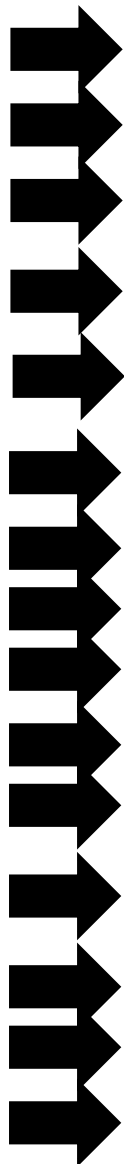

Municipio	Ejecutado	Personas Beneficiarias	Estatus	Cantidad de proyectos
Arambala	\$181,560.26	365	En ejecución	1
Cacaopera	\$345,583.68	890	Finalizado	1
Chilanga	\$301,694.80	871	1 finalizado y 1 en ejecución	2
Delicias de Concepción	\$385,694.99	1,315	Finalizado	1
Joateca	\$310,448.72	710	1 finalizado y 1 en ejecución	2
Jocoaitique	\$102,081.16	230	Finalizado	1
Lolotiquillo	\$39,953.23	200	Finalizado	2
Meanguera	\$578,965.19	512	Finalizado	12
Perquín	\$61,199.84	80	Finalizado	1
San Fernando	\$237,889.06	386	Finalizado	2
San Simón	\$126,121.90	460	Finalizado	1
Sensembra	\$70,375.52	215	1 finalizado y 1 en ejecución	2
Torola	\$121,641.44	192	Finalizado	2
Yamabal	\$242,705.08	311	Finalizado	1
Total general	\$3,105,914.87	6,737		31

Testimonio

Electrificación



MAGDALENO CASTRO

CACAOPERA, MORAZÁN

PROYECTO ENERGÍA DE ELÉCTRICA

FISDL

Infraestructura productiva, caminos y puentes

junio 2014 - mayo 2017



US\$ 1.81

millones invertidos

Más de 85 mil personas beneficiadas

Infraestructura productiva, caminos y puentes

- junio 2014 – mayo 2017



	Municipio	Ejecutado	Beneficiarios	Resultado
➔	Cacaopera	\$3,597.95	18,246	Escuela de campo equipada
➔	Gualococti	\$1,105,153.68	20,689	4.22 kilómetros de camino mejorado, Escuela de campo equipada
➔	Osicala	\$81,918.48	18,240	Agencia CENTA reparada
➔	San Fernando	\$271,533.09	4,456	7.8 kilómetros de camino mejorado
➔	San Francisco Gotera	\$67,934.55	4,661	Agencia CENTA reparada
➔	Torola	\$276,486.27	18,770	2.49 kilómetros de camino mejorado, Escuela de campo equipada
➔	Total general	\$1,806,624.02	85,062	

Infraestructura para el desarrollo social

junio 2014 - mayo 2017



US\$833.84

mil invertidos

Más de 200 mil personas beneficiadas

Infraestructura para el desarrollo social

- junio 2014 - mayo 2017



	Tipo de Infraestructura	Ejecutado	Beneficiarios
➔	Construcción de Sedes Ciudad Mujer	\$472,421.51	181,285
➔	Componente de Infraestructura del PFGL (C1)	\$277,577.09	16,500
➔	Adecuación de espacios para personas adultas mayores	\$83,837.82	11,834
➔	Total general	\$833,836.42	209,619

Infraestructura en educación

junio 2014 – mayo 2017

A woman with long brown hair, wearing a blue and black plaid shirt, is smiling and looking towards the camera. She is positioned in the foreground on the right side of the image. Behind her, a classroom of young children is visible, sitting at desks and looking towards the camera. The background is slightly blurred. The image is framed by a large blue diagonal shape that cuts across the top and right sides. There are several colorful decorative elements (flowers, leaves, circles) scattered on the right side of the image.

US\$906.91
miles invertidos

Más de 16 mil personas beneficiadas

Infraestructura en educación

junio 2014 – mayo 2017



	Municipio	Ejecutado	Personas Beneficiarias	Cantidad de Centros Escolares mejorados	Cantidad de equipamientos de Centros Escolares
➔	Cacaopera	\$81,204.20	4,144		3 centros escolares equipados
➔	Chilanga	\$37,101.22	150	1 construido	
➔	Gualococti	\$344,255.88	7,071	2 rehabilitaciones y 1 construcción	3 centros escolares equipados
➔	Torola	\$81,204.20	4,144		3 centros escolares equipados
➔	Yamabal	\$363,141.08	539	1 ampliado y 1 mejora en ejecución	
➔	Total general	\$906,906.58	16,048		

Equipamiento en salud

junio 2014 – mayo 2017



US\$615.74
mil invertidos

Más de 63 mil personas beneficiadas

Infraestructura en salud

junio 2014 – mayo 2017



Apoyo en Salud

16 municipios beneficiados con la adquisición de la papilla nutricional, invirtiendo \$216,000 y beneficiando a más de 5 mil personas

Unidades de salud mejoradas y equipadas

Municipio	Ejecutado	Personas Beneficiarias	Cantidad de unidades comunitarias de salud familiar construidas	Equipamientos de Unidades Comunitarias de Salud Familiar
Cacaopera	\$39,906.79	9,467		4 unidades equipadas
Chilanga	\$66,353.12	17,729	1 construida	1 unidad equipada
Corinto	\$117,047.35	977	1 construida	
Gualococti	\$43,059.42	15,785		7 unidades equipadas
San Fernando	\$174,467.18	6,544	1 mejorada	
Torola	\$39,906.79	9,467		4 unidades equipadas



Desafíos Enfrentados

Desafíos enfrentados

junio 2014 – mayo 2017



- Restricciones fiscales de carácter coyuntural.
- Demora en la liquidación de fondos transferidos, por parte de las municipalidades.
- Dificultades de coordinación con las instituciones en el territorio.
- Demora en la presentación de carpetas técnicas, por parte de los formuladores.



Proyecciones

Proyección

junio – diciembre 2017

US\$542,928

Infraestructura social



Municipio	Nombre del proyecto	Proyección jun-dic 17
Chilanga	Introducción de energía eléctrica en caserío Los Vásquez, cantón La Joya	\$85,246.98
Joateca	Electrificación en Caseríos del municipio Joateca, municipio de Joateca, departamento de Morazán	\$39,920.06
Meanguera	Electrificación en Caserío Las Mesas Sector III	\$10,949.40
	Formulación del proyecto mejoramiento y ampliación de los sistemas de agua potable e introducción de saneamiento básico en El Mozote y Caseríos	\$33,336.42
	Línea trifásica para proyecto de APSB en zona de El Mozote	\$300,000.00
Sensembra	Introducción de agua potable y saneamiento básico en caseríos Las Flores, El Calvario y Los Ávila, Sensembra, Morazán	\$73,475.54
Total general		\$542,928.40



**De Comunidades
Solidarias a la Estrategia
de Erradicación de la
Pobreza**

Decreto Ejecutivo No. 28



Art. 4.- En cuanto al componente de infraestructura social, la priorización de acciones será determinada por la Secretaría Técnica y de Planificación de la Presidencia, tanto en los municipios que se incorporan a la Estrategia, como en los municipios donde continúa implementándose el Programa Comunidades Solidarias, las cuales contemplarán mejoras al sistema de agua potable, protección de fuentes de agua, saneamiento, acceso a energía, mejoramiento de infraestructura educativa y de salud y mejoramiento de vivienda y hábitat...



¿Qué es la Estrategia de Erradicación de la Pobreza?

Un punto de partida...



- Aún hay 7.9% de hogares en extrema pobreza. Lo que implica cerca de 600,000 personas.
- Alrededor de 1,900,000 de personas (32.7%) viven en pobreza relativa.

De Comunidades Solidarias a la Estrategia de Erradicación de la Pobreza



De un programa hacia una Estrategia para los 262 municipios

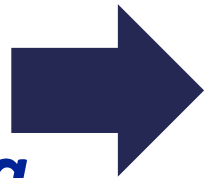

Es un conjunto de acciones interinstitucionales e intersectoriales de política pública para la atención prioritaria de las familias en pobreza.



Objetivo de la Estrategia

Contribuir progresivamente a la erradicación de la pobreza, especialmente la pobreza extrema, a través del desarrollo de capacidades y mejora del ingreso a las personas en condición de pobreza en 262 municipios.

La Estrategia está orientada a:

1. Atender derechos humanos fundamentales: salud, alimentación, educación principalmente.
2. Crear medios de vida sostenibles y fortalecer los activos productivos y humanos.
3. Aumentar capacidades para enfrentar la vulnerabilidad.



Población objetivo

Familias en condición de pobreza y mayor vulnerabilidad de los 262 municipios

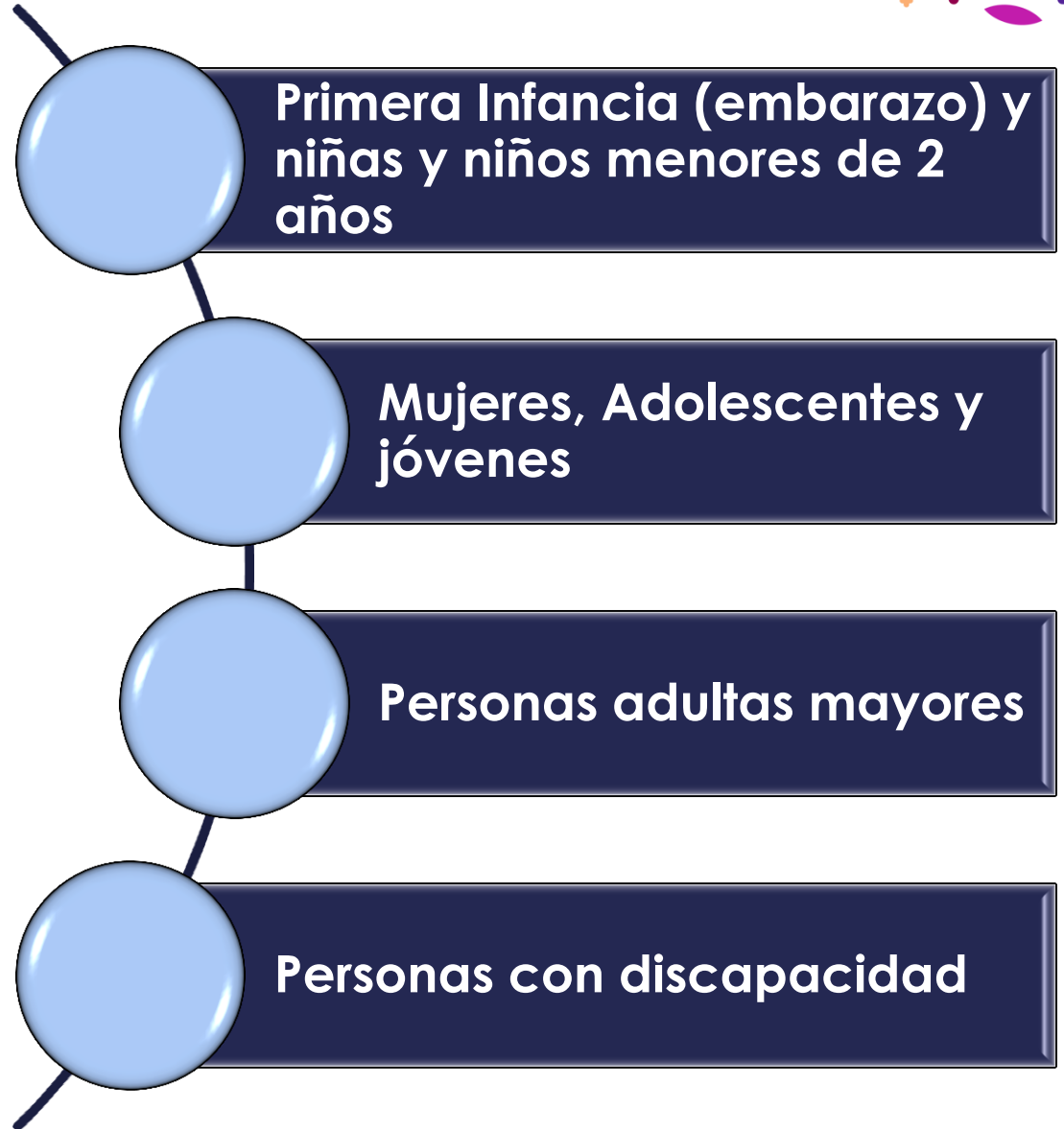

Proceso de incorporación a partir de información del Registro Único de Participantes (RUP)



Municipios

- Porcentaje de hogares ubicados en los estratos del 1 al 7 según el RUP.

Familias

- En el municipio priorizado, se incorporan los hogares ubicados en los estratos del 1 al 7 según el RUP.

Personas

- En el hogar priorizado ingresan las personas de acuerdo a los criterios de elegibilidad de cada componente.

Infraestructura

- Para agua potable y energía eléctrica se elaborará un catálogo de coberturas para la priorización.



Proceso de implementación de la Estrategia a partir de 2017

Fases de implementación



Fases de implementación según la disponibilidad presupuestaria:

	Fase	Municipios	Año
➔	I	30 municipios	2017
➔	II	30 municipios	2018
➔	III	30 municipios	2019
➔		hasta completar los 262	2020-25

Primeros 30 municipios priorizados para 2017



DEPARTAMENTO	MUNICIPIO	Porcentaje de hogares en los estratos del 1 al 7	Ranking
MORAZAN	SAN ISIDRO	91.44	1
SAN MIGUEL	SAN ANTONIO	91.41	2
MORAZAN	GUALOCOCTI	91.26	3
SONSONATE	CUISNAHUAT – pob. indígena	90.24	4
AHUACHAPAN	GUAYMANGO	88.85	5
MORAZAN	SAN SIMON	88.44	6
MORAZAN	TOROLA	88.20	7
LA UNION	LISLIQUE	85.37	8
MORAZAN	CACAOPERA – pob. Indígena	84.66	9
CHALATENANGO	CANCASQUE	83.51	10
CUSCATLAN	MONTE SAN JUAN	83.32	11
CHALATENANGO	SAN FERNANDO	81.68	12
MORAZAN	GUATAJIAGUA – pob. indígena	81.39	13
MORAZAN	YAMABAL	80.82	14
USULUTAN	JUCUARAN - para 2018 Lev RUP	80.53	15
MORAZAN	SAN FERNANDO	80.06	16
CABAÑAS	JUTIAPA	78.86	17
LA LIBERTAD	JICALAPA	78.84	18
USULUTAN	SAN FRANCISCO JAVIER	78.78	19
CUSCATLAN	EL ROSARIO – para 2018 Lev RUP	78.63	20
MORAZAN	JOATECA	78.40	21
SAN MIGUEL	NUEVO EDEN DE SAN JUAN	77.85	22
CUSCATLAN	SAN CRISTOBAL	77.75	23
AHUACHAPAN	SAN PEDRO PUXTLA – para 2018 Lev RUP	77.61	24
CHALATENANGO	SAN ANTONIO DE LA CRUZ – para 2018	77.51	25
SONSONATE	CALUCO	77.49	26
AHUACHAPAN	TACUBA – pob. Indígena	77.44	27
SONSONATE	SANTA ISABEL ISHUATAN	77.13	28
LA LIBERTAD	TEOTEPEQUE	76.93	29
SAN VICENTE	SANTA CLARA	76.82	30

30 municipios priorizados para 2018



Ranking	Departamento	Municipio
31	Usulután	San Dionisio
32	Morazán	Chilanga
33	Morazán	Arambala
34	Ahuachapán	Jujutla
35	Morazán	Sensembra
36	Cuscatlán	El Carmen
37	Chalatenango	San Francisco Morazán
38	Usulután	Alegría
39	La Paz	Mercedes La Ceiba
40	Sonsonate	Santa Catarina Masahuat
41	La Paz	San Francisco Chinameca
42	Ahuachapán	San Lorenzo
43	Sonsonate	Santo Domingo De Guzmán
44	La Libertad	Chiltiupán
45	Usulután	Nueva Granada
46	Cabañas	Victoria
47	San Miguel	Carolina
48	Morazán	Perquín
49	La Libertad	Huizucar
50	Morazán	Lolotiquillo
51	San Vicente	San Ildefonso
52	La Libertad	Comasagua
53	Cuscatlán	Oratorio De Concepción
54	San Miguel	San Gerardo
55	Cabañas	Cinquera
56	San Vicente	Tecoluca
57	Santa Ana	Masahuat
58	Morazán	Corinto
59	Morazán	Jocoaitique
60	La Paz	San Emigdio

Municipios de Morazán que ingresarán a la Estrategia de Erradicación de la Pobreza del año 2019 al 2024



Municipio	Porcentaje de hogares en los estratos del 1 al 7	Ranking	Año Ingreso
El Rosario	69.61	62	2019
Osicala	65.13	82	2019
Sociedad	63.53	93	2020
Delicias de Concepción	62.75	100	2020
Meanguera	61.52	108	2020
San Carlos	61.22	109	2020
Yoloaiquín	61.09	112	2020
El Divisadero	52.98	150	2021
Jocoro	40.5	211	2024
San Francisco Gotera	27.94	236	2024



Rendición de Cuentas FISDL

junio 2014 - mayo 2017

¡MUCHAS GRACIAS!

Ingeniera Gladis Eugenia Schmidt de Serpas
Presidenta