

RESUMEN EJECUTIVO FINAL

Plan de Vacaciones fin de año FOSALUD 2014

Período: 24 de diciembre 2014- 05 de enero de 2015.

Fecha del reporte: 06/01/2015

Lic. Priscila Monterrosa, Héctor Polanco y Denys Zuleta

Revisado por: Dr. Celso Castro

I. Producción de Establecimientos de Salud

El día 5 de enero del 2015 han notificado sus producciones el 100% de los establecimientos FOSALUD que forman parte del plan vacacional fin de año 2014, conformado por **162** Unidades Comunitarias de Salud Familiar y **10** Oficinas Sanitarias Internacionales.

El total de atenciones médicas proporcionadas por los establecimientos desde el día 24 de diciembre en turno diurno hasta las 6:00 am del 05 de Enero de 2015 fueron de **97,797** consultas médicas significando un **aumento del 18.09%** con relación al año anterior, sin embargo la duración de este periodo vacacional tuvo 2 días adicionales en comparación al 2013.

Con respecto a las atenciones preventivas se ha brindado un total de **8,625** controles infantiles con un aumento del **25.38%** y **3,107** controles maternos que significa un aumento del **40.33%**. Por otra parte, el número de atenciones odontológicas fue de **10,891** representado un aumento de **39.22%**.

En cuanto a las emergencias, hasta la hora y fecha de corte se han atendido **3,686** pacientes, representado un aumento del **8.19%** en relación al año 2013. Las referencias realizadas hacia otro establecimiento son: **4,790** representando un aumento del **22.13%** respecto a 2013.

Entre otras afecciones reportadas se encuentran: **38** heridos por arma blanca, **27** heridos por arma de fuego y **495** traumatismos. Se reportan **53** personas atendidas por accidentes automovilísticos, así como también la atención a **770** heridos por otras causas.

Tabla1: Personas quemadas por pólvora según grupos de edad de todas las instituciones, 24 de diciembre de 2014 al 05 de enero 2015.

	Grupos de edad por años						Total
	<1	1 a 4	5 a 9	10 a 18	19 a 59	>60	
2012	1 (1%)	15 (10%)	24 (17%)	55 (38%)	43 (30%)	5 (3%)	143
2013	0 (0%)	14 (9%)	24 (16%)	53 (35%)	60 (39%)	2 (1%)	153
2014	2 (2%)	9 (7%)	22 (18%)	39 (31%)	46 (37%)	6 (5%)	124

Fuente: VIGEPES DESASTRES.

Gráfica 1. Distribución de personas quemadas según edades de todas las instituciones durante Plan Belén 24 de 2014 al 05 de enero 2015.

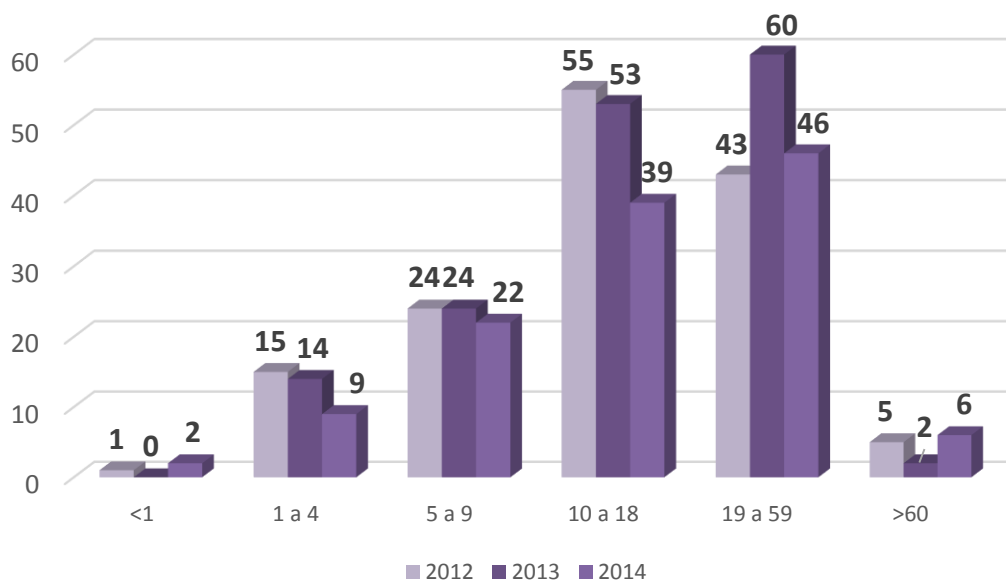

Fuente: VIGEPES-DESASTRES

II. Perfil de Atenciones:

Como se observa en la tabla 2, las infecciones respiratorias agudas se reportan como las primeras causas de consulta, le siguen las Diarreas y en tercer lugar los heridos; siendo igual que en el mismo período de 2013.

**Tabla 2. Primeras causas de consulta.
FOSALUD 2014.**

Diagnósticos	2013	2014	Variación
1 Infección respiratoria aguda	23,099	24,398	5.6%
2 Diarrea y gastroenteritis	2,323	3,083	32.7%
3 Heridos	644	770	19.5%
4 Chikungunya	-	587	-
5 Conjuntivitis Bacteriana Aguda	560	574	2.5%
6 Dermatitis	436	497	14%
7 Traumatismos	575	495	-13.9%

Fuente: VIGEPES DESASTRES.

Gráfica 2. Causas de Consulta FOSALUD

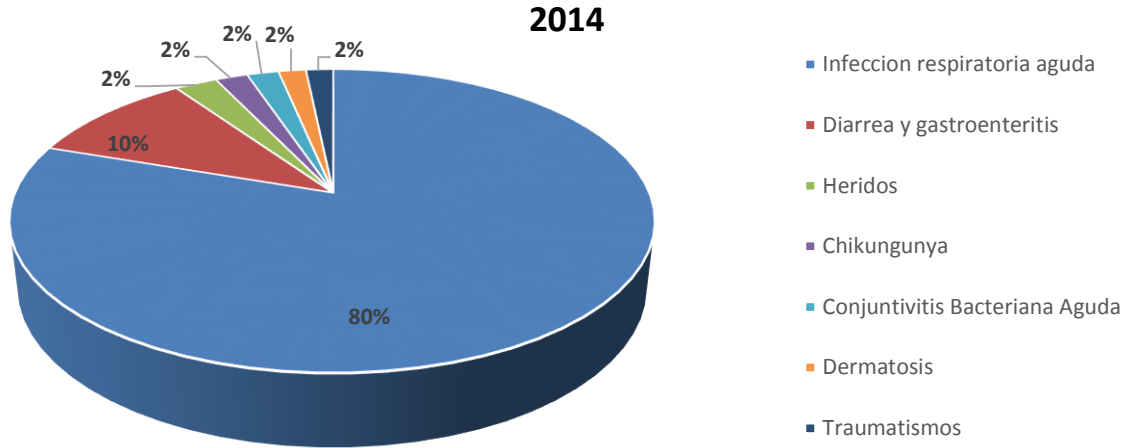

Fuente: VIGEPES DESASTRES.

Al comparar este perfil con el del año anterior, se puede verificar el aumento de las infecciones respiratorias en un **5.62%**, el incremento de las diarreas en un **32.72%** y aumento de heridos en un **19.57%**.

Cabe destacar que además, en los establecimientos de salud se han realizado los siguientes procedimientos: **28,858** inyecciones, **23,619** curaciones, **11,653** terapias respiratorias, **9,408** vacunaciones, **1,305** pequeñas cirugías y **863** terapias de rehidratación oral. Al comparar con el año 2013 se evidencia un aumento en la mayoría de los procedimientos como se refleja en la tabla 3.

Tabla 3: Procedimientos realizados durante el período Vacacional de fin de año 2014.

	2012	2013	2014	Variación últimos 2 años
Inyecciones	27,141	24,557	28,858	17.5%
Curaciones	19,815	18,424	23,619	28.2%
T. Respiratorias	11,424	11,659	11,653	-0.1%
Vacunas aplicadas	9,904	8,979	9,408	4.8%
Pequeñas cirugías	1,386	1,140	1,305	14.5%
T. de Rehidratación oral	1,025	734	863	17.6%

Fuente: VIGEPES DESASTRES.

III. Situaciones especiales:

- A la Fecha se tiene en el sistema **587** sospechosos de Chikungunya y **67** sospechosos de Dengue, reportados en este período.

Tabla 4. Total de atenciones brindadas durante el “Plan de vacaciones Fin de año FOSALUD 2014”.

FOSALUD					
Total consultas médicas y odontológicas, emergencias y referencias Del 24 de diciembre 2014 – 05 de enero 2015					
No	Día	Consultas	Emergencias	Referencias	Consultas Odontológicas
1	25/12/2014	4435	235	268	532
2	26/12/2014	5382	304	363	463
3	27/12/2014	9832	322	425	1089
4	28/12/2014	9692	318	425	1053
5	29/12/2014	9405	291	395	624
6	30/12/2014	10555	389	462	1312
7	31/12/2014	8806	315	400	1053
8	01/01/2015	4956	287	302	471
9	02/01/2015	4674	311	322	402
10	03/01/2015	10068	327	484	1162
11	04/01/2015	10163	308	489	1452
12	05/01/2015	9829	293	455	1278
	TOTAL	97,797	3,686	4,790	10,891

Fuente: VIGEPES DESASTRES.

REPORTE DE PERSONAS QUEMADAS ATENDIDAS POR TODAS LAS INSTITUCIONES DEL SISTEMA DE SALUD

PERIODO DEL 1º DE NOVIEMBRE 2014 AL 05 DE ENERO 2015.

Gráfica 3. Distribución de personas quemadas según edades de todas las instituciones

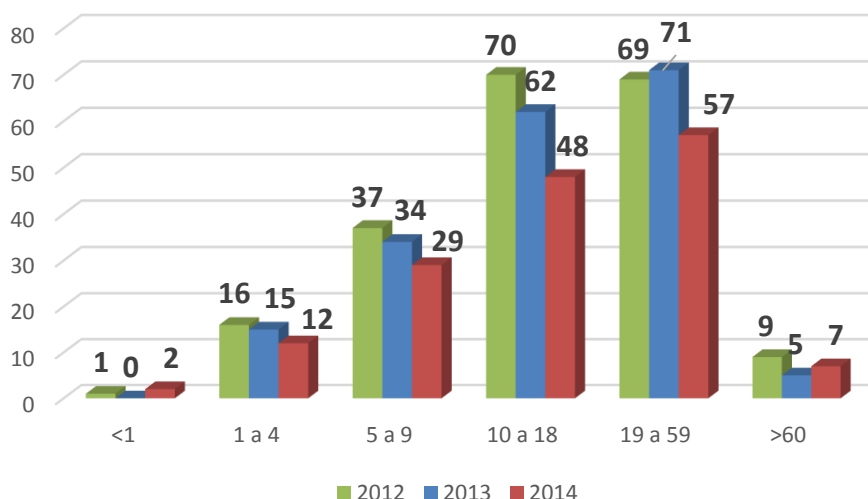

	Grupos de edad por años						Total
	<1	1 a 4	5 a 9	10 a 18	19 a 59	>60	
2012	1 (1%)	16 (9%)	37 (20%)	70 (37%)	69 (37%)	9(5%)	202
2013	0 (0%)	15 (8%)	34 (18%)	62 (33%)	71 (38%)	5(3%)	187
2014	2 (1%)	12 (8%)	29 (19%)	48 (31%)	57 (37%)	7 (5%)	155

Fuente: VIGEPES DESASTRES.

Se evidencia una disminución de 32 pacientes en el total de las personas quemadas por pólvora (**17.1%**) durante el período en estudio y en comparación con el año anterior, verificando que el grupo de edad más afectado continúan siendo las personas entre 19 a 59 años donde se concentra el **37%** del total de pacientes. Al revisar los acumulados por edades, se evidencia una disminución en todos los grupos de edades excepto en los menores de 1 año y en los mayores de 60 años, todos los demás grupos etarios reflejan una disminución dentro de un rango de 3-14 personas. Al analizar los reportes del 2014 se observa que las edades de 1 a 18 años, que abarca personas en edad preescolar, escolar y adolescentes acumula el **64%** del total de lesionados por pólvora.

Gráfica 4. Producto pirotécnico que produjo la quemadura

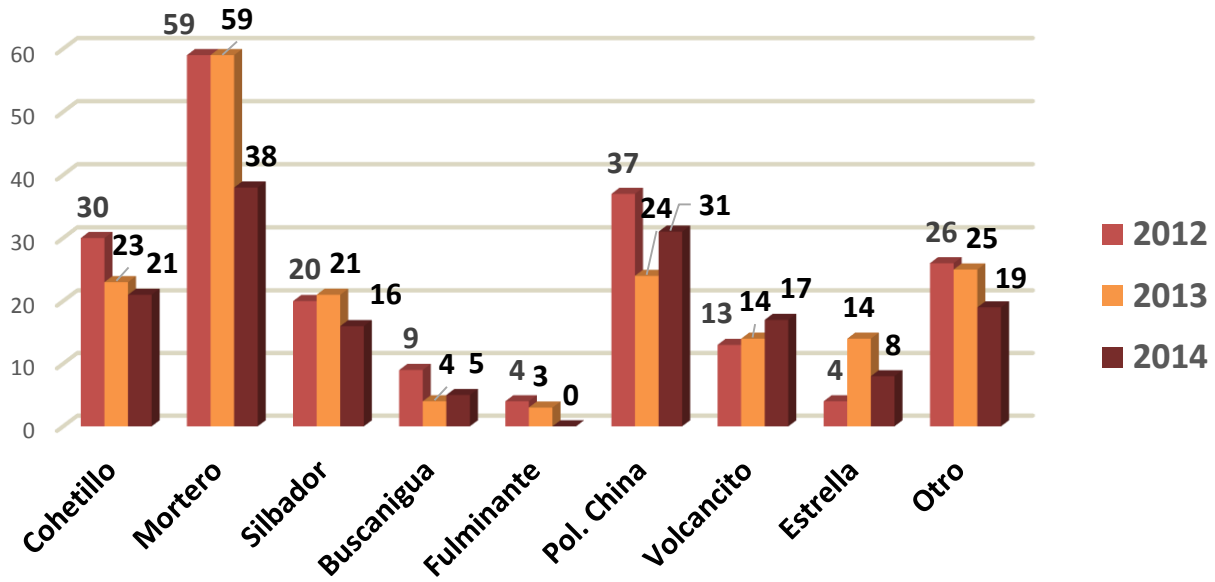

	Por tipo pirotécnico									
	Cohetillo	Mortero	Silbador	Buscanigua	Fulminante	Pol. China	Volcancito	Estrella	Otro	Total
2012	30	59	20	9	4	37	13	4	26	202
2013	23	59	21	4	3	24	14	14	25	187
2014	21	38	16	5	0	31	17	8	19	155

Fuente: VIGEPES DESASTRES.

Se observa que los morteros fueron el principal producto pirotécnico que causó quemaduras y lesiones encontrándose en 38 pacientes (**24.5%**), seguidas por la pólvora china con 31 pacientes (**20%**) y el cohete como responsable de 21 pacientes más (**13.5%**). Se concluye que a pesar que los morteros son prohibidos por la Ley¹ continúan, como en años anteriores, acumulando la mayor cantidad de lesiones, aunque ya registra una importante disminución. Es importante señalar que si la disminución global del total de pacientes con quemaduras es de 32, la reducción que refleja el registro de las lesiones por morteros es de 21 pacientes menos.

¹ Ley Especial para la regulación y control de las actividades relativas a la pirotécnica vigente desde el 24 de octubre del 2014 fecha en que fue publicada en el Diario Oficial.

GRÁFICA 5. Distribución por sexo.

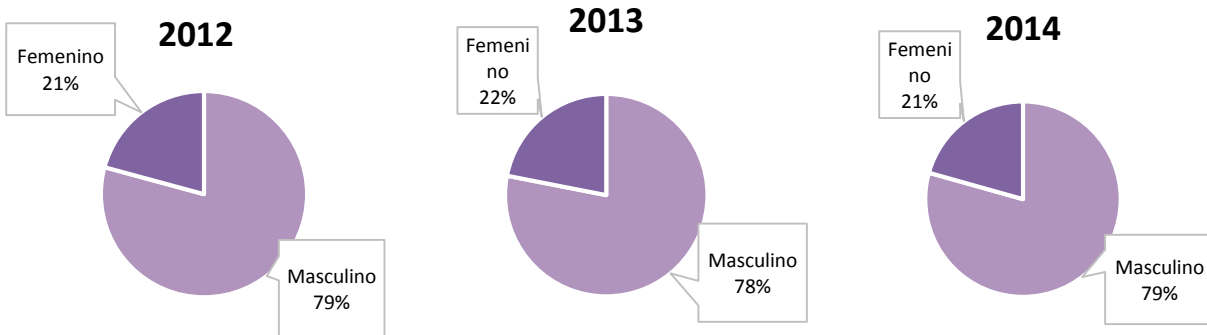

GRÁFICA 6. Distribución por procedencia del paciente.

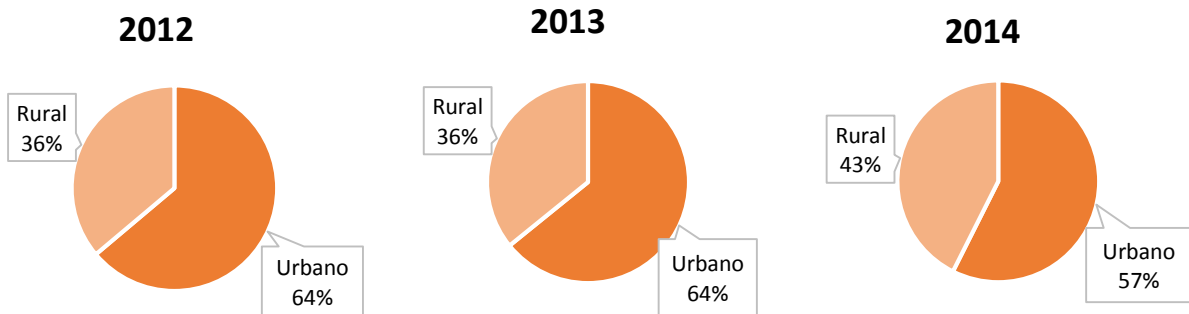

	Sexo			Procedencia		
	Masculino	Femenino	Total	Urbano	Rural	Total
2012	160	42	202	129	73	202
2013	146	41	187	120	67	187
2014	123	32	155	89	66	155

Fuente: VIGEPES DESASTRES.

En cuanto al sexo del paciente lesionado y a su procedencia se observa un patrón similar a los años anteriores en este perfil, siendo el **79%** del sexo masculino y el **57%** de procedencia Urbana.

GRÁFICA 7. Circunstancia en que se produjo la quemadura.

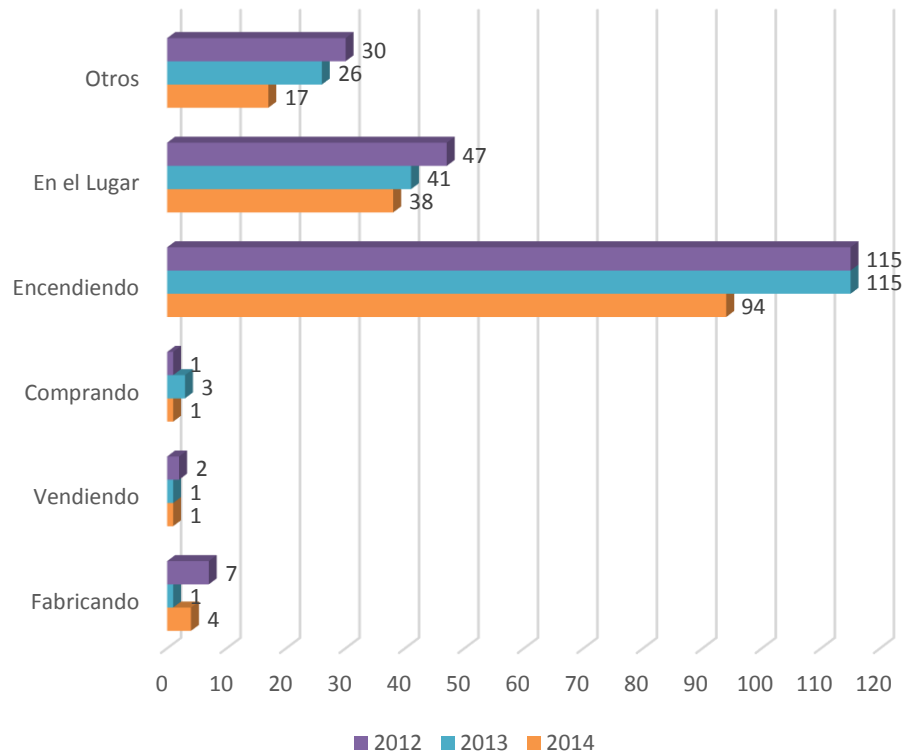

	Por tipo circunstancia						Total
	Fabricando	Vendiendo	Comprando	Encendiendo	En el Lugar	Otros	
2012	7	2	1	115	47	30	202
2013	1	1	3	115	41	26	187
2014	4	1	1	94	38	17	155

Fuente: VIGEPES DESASTRES.

Las tres principales circunstancias en las que se produjo la quemadura son: en primer lugar mientras encendían la pólvora (94), en segundo lugar mientras se transitaba por el lugar (38) y por último en otras situaciones (17).

GRÁFICA 8. Distribución por departamento.

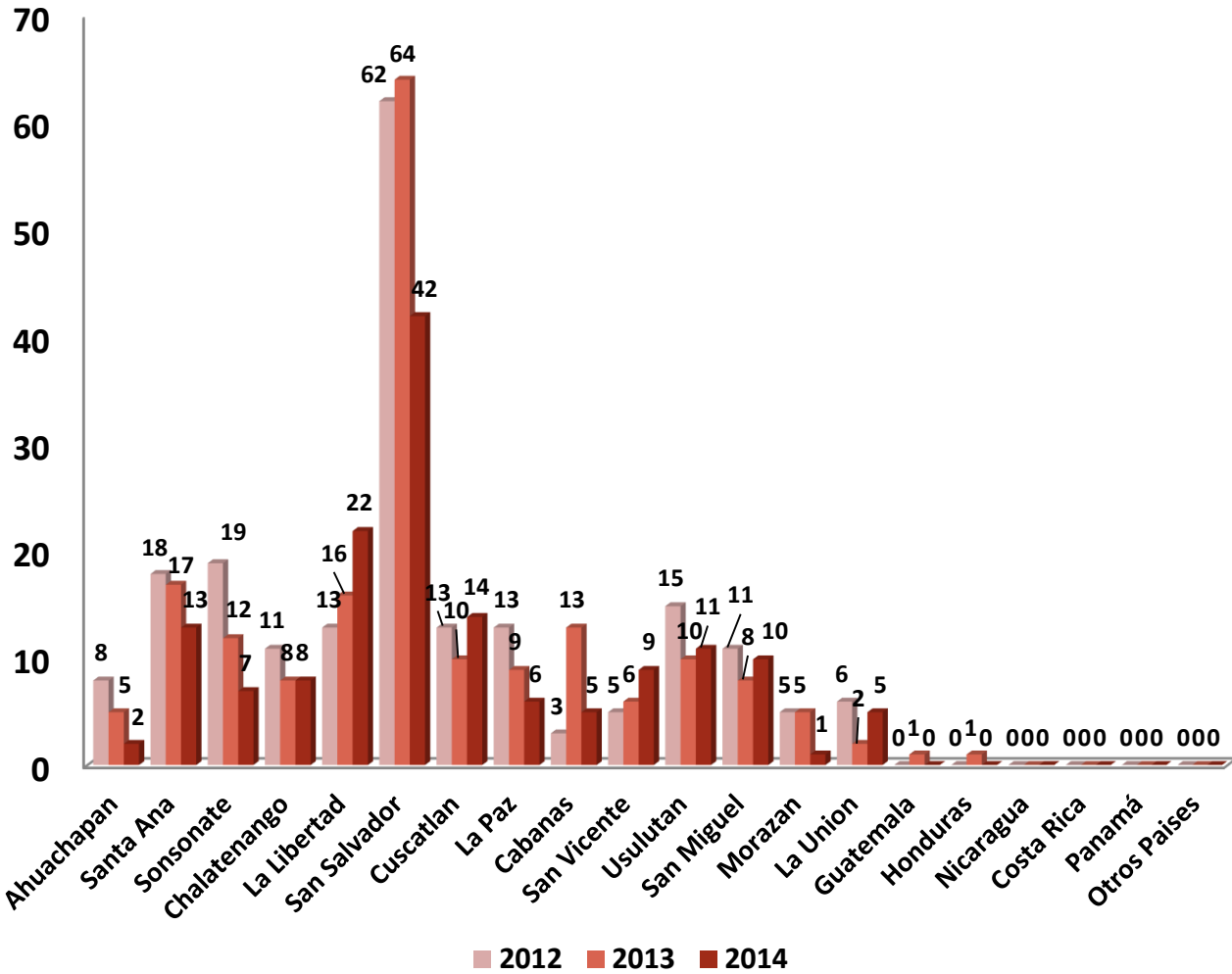

Fuente: VIGEPES DESASTRES.

Los departamentos con más reporte de personas quemadas por pólvora son: San Salvador (42), La Libertad (22), Cuscatlán (14) y Santa Ana (13).

**REPORTE DE QUEMADOS POR PRODUCTOS PIROTÉCNICOS SOLO FOSALUD
PERIODO DEL 1º DE NOVIEMBRE AL 05 DE ENERO 2015.**

Tabla 5: Pacientes con quemaduras atendidos por FOSALUD según edades.

	Grupos de edad por años						Total
	<1	1 a 4	5 a 9	10 a 18	19 a 59	>60	
2012	0	6	16	24	28	3	77
2013	0	7	15	26	20	1	69
2014	0	8	7	16	22	3	56

Fuente: VIGEPES DESASTRES.

Tabla 6: Tipo de pirotécnico causante de quemaduras en personas atendidas por FOSALUD.

	Por tipo pirotécnico									Total
	Cohetillo	Mortero	Silbador	Busca nigua	Fulminante	Pol China	Volcancito	Estrella	Otro	
2012	12	20	12	0	0	19	4	1	9	77
2013	13	20	3	2	0	5	7	5	14	69
2014	9	12	7	0	0	10	7	5	6	56

Fuente: VIGEPES DESASTRES.

Tabla 7: Circunstancia en que ocurrió la quemadura de pacientes atendidos por FOSALUD.

	Por tipo circunstancia						Total
	Fabricando	Vendiendo	Comprando	Encendiendo	En el Lugar	Otros	
2012	0	0	1	44	19	13	77
2013	0	0	1	46	12	10	69
2014	0	0	1	33	16	6	56

Fuente: VIGEPES DESASTRES.

Tabla 8: Personas quemadas por pólvora atendidas por FOSALUD según sexo y área de procedencia.

	Sexo			Área		
	Masculino	Femenino	Total	Urbano	Rural	Total
2012	60	17	77	49	28	77
2013	50	19	69	41	28	69
2014	41	15	56	34	22	56

CONSIDERACIONES SOBRE REPORTES DE QUEMADOS

Periodo: 1/nov/2014 - 05/ene/2015

- Todas las instituciones reportan de forma global, para este año, una disminución de 32 pacientes (17.11%) en las notificaciones de quemados en comparación con el año 2013 (Gráfica 3).
- Para este año el grupo de edades más afectadas fueron los adultos de 19 a 59 con predominio del 37%, y los niños de 10 a 18 años con 31%.
- En relación al sexo, el más afectado es el sexo masculino con un 79%. Igual situación se presentó en el año 2013(Gráfica 5).
- En relación a la procedencia se mantiene el mismo patrón del 2013 con un predominio del área urbana (Gráfico 6).
- La circunstancia más común fue al encender los productos pirotécnicos (Gráfica 7).
- El total de pacientes quemados reportados solamente por **FOSALUD**, en el periodo fue de **56** con una disminución de **13 (18.84%)** pacientes en comparación al 2013. El grupo más afectado fueron los **Adultos de 19 a 59 años** que representó el **39.29%** del total, los **niños de 10 a 18 años** con un **28.6%** y el grupo de edad de **1 a 4 años** siendo el **14.3%**, con mayor predominio de procedencia del área urbana con un **60.7%** y el producto pirotécnico que causó las quemaduras fueron los mortero (**21.4%**), Pólvora china (**17.86%**) y cohete (**16.1%**); y el tipo de circunstancia predominante fue encendiendo (**58.9%**) (Tablas 5-8).

ANEXO 1. Cumplimiento de los Lineamientos para la Reducción de la Mortalidad Materna e Infantil.

VERIFICACION DE LISTADO DE EMBARAZADAS CON RIESGO O FPP DURANTE VACACIONES DE FIN DE AÑO PRIMER NIVEL DE ATENCIÓN-FOSALUD		
FECHA	Unidades donde se realizó y se encontró listado en monitoreo FOSALUD.	Resultado de verificación por MINSAL al siguiente día
24 diciembre 2014	<p>Chalatenango: Tejutla, HEM La Palma, OSI El Poy, Agua Caliente, Nueva Concepción.</p> <p>Santa Ana: Chalchuapa, El Congo, UCSF/HEM Coatepeque, Santa Lucía.</p> <p>Morazán: Sensembra, Guatajiagua.</p> <p>San Miguel: Moncagua y Chapeltique.</p>	Todas presentaban listado de embarazadas.
25 diciembre 2014	<p>Cuscatlán: Cinquera, Jutiapa, Ilobasco, UCSF/HEM Suchitoto.</p> <p>Sonsonate: Izalco, UCSF/HEM Sonsonate, Sonzacate, Armenia</p> <p>La Paz: OSI Comalapa, Olocuilta y El Zapote.</p>	Todas presentaban listado de embarazadas.
26 de diciembre 2014	<p>Cabañas: Sensuntepeque, Ciudad Dolores, San Rafael Cedros, Nuevo Edén de San Juan</p> <p>Chalatenango: San Fernando, Dulce Nombre de María, San Francisco Morazán.</p> <p>Usulután: San Jorge, Santa Elena</p> <p>San Miguel: Chinameca.</p>	Todas presentaban listado de embarazadas.
27 de diciembre 2014	<p>Usulután: Concepción Batres, El Espino, El Transito.</p> <p>Chalatenango: Anexa Chalatenango, Arcatao, El Paraíso, Nueva Trinidad.</p> <p>Ahuachapán: Jujutla, Barra de Santiago, UCSF/HEM Cara Sucia, Guaymango, OSI La Hachadura.</p>	Todas presentaban listado de embarazadas.
28 de diciembre 2014	<p>San Miguel: La Presita, El Zamorán, Milagro de la Paz, Anexa de San Miguel, UCSF/HEM Chirilagua, Carolina, Ciudad Barrios, San Antonio del Mosco, Sesori, HEM San Gerardo.</p> <p>San Vicente: Periférica San Vicente, Santa Clara, San Esteban Catarina, Tecoluca, Verapaz, San Sebastián, Apastepeque.</p>	Todas presentaban listado de embarazadas.
29 de diciembre 2014	<p>San Salvador: San Marcos, UCSF/HEM Panchimalco, Concepción, Mejicanos, Cuscatancingo, San Miguelito.</p> <p>Usulután: Isla de Méndez, Corral de Mulas, Nuevo Amanecer.</p> <p>San Vicente: San Nicolás Lempa.</p> <p>La Unión: Conchagua, El Tamarindo, Llano los Patos, San Alejo, HEM La Unión, y OSI Cutuco.</p>	Todas presentaban listado de embarazadas.

30 de diciembre 2014	<p>Chalatenango: Potonico, San José Cancasque, San Isidro Labrador, San Antonio Los Ranchos</p> <p>La Libertad: Jayaque, Lourdes, Quezaltepeque, Opico, Sitio del Niño, Ciudad Arce.</p> <p>San Salvador: Tonacatepeque, Aguilares, Guazapa, Popotlan, Milingo, AltaVista, OSI Ilopango.</p>	Todas presentaban listado de embarazadas.
31 de diciembre 2014	<p>Chalatenango: Nombre de Jesús, Guarjila, Azacualpa, El Dorado.</p> <p>Morazán: Torola, Perquín.</p> <p>San Salvador: Unicentro, CAE San Martín, Apopa Zacamil, San Jacinto y Barrios.</p>	Todas presentaban listado de embarazadas.
01 de enero 2015	<p>Sonsonate: Juayua, Nahuizalco, Caluco, Santo Domingo de Guzmán.</p> <p>Santa Ana: OSI San Cristobal, Santiago de la Frontera, Candelaria de la Frontera.</p> <p>Pendiente verificar el resto de UCSF, debido a la terminación de contrato de los teléfonos institucionales.</p>	Todas presentaban listado de embarazadas.
02 de enero 2015	<p>Morazán: Osicala, San Isidro, Gualococti, San Simón, San Fco Gotera.</p> <p>Ahuachapán: Atiquizaya, Ahuachapán, Tacuba.</p> <p>Santa Ana: OSI Anguiatú, Metapán, Masahuat.</p> <p>La Libertad: Puerto La Libertad, HEM El Majahual, Jicalapa, Aguilar Rivas, Díaz del Pinal.</p>	Todas presentaban listado de embarazadas.
03 de enero 2015	<p>Usulután: Berlín, Estanzuelas, Nueva Granada, Jucuapa, San Agustín, San Francisco Javier, La Cruz, El Molino, Puerto el Triunfo</p> <p>San Miguel: Lolotique.</p> <p>Santa Ana: San Rafael, El Palmar, Tomas Pineda, Sta. Bárbara. P</p> <p>La Paz: San Luis Talpa, UCSF/HEM San Juan Nonualco, Zacatecoluca</p>	Todas presentaban listado de embarazadas.
04 de enero 2015	<p>Chalatenango: Concepción Quezaltepeque, La laguna, Ojos de Agua, Las vueltas.</p> <p>Morazán: Corinto, Cacaopera, Joateca.</p> <p>Sonsonate: San Julián, Cuisnahuat, Santa Isabel Ishuatán, OSI/UCSF Acajutla.</p> <p>La Unión: OSI El Amatillo, Santa Rosa de Lima, Anamorós, Lislique.</p>	Todas presentaban listado de embarazadas.
TOTAL	190 ESTABLECIMIENTOS VISITADOS	100 %

FUENTE: MONITOREO FOSALUD-MINSAL