

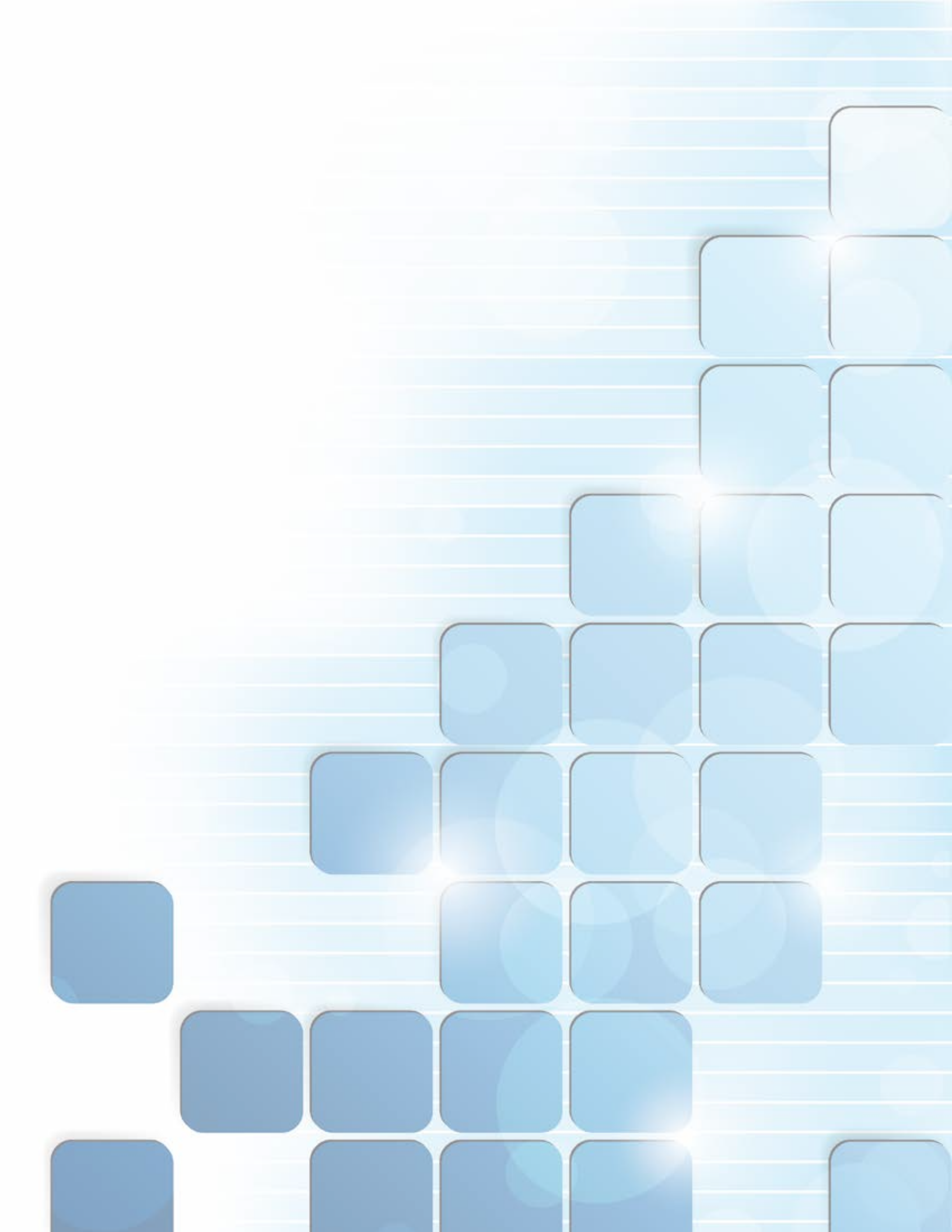

FOSEP

Fondo Salvadoreño para Estudios
de Preinversión

Memoria de Labores
2014





FOSEP

Fondo Salvadoreño para Estudios
de Preinversión

INDICE

1

1. ADMINISTRACIÓN Y ORGANIZACIÓN	4
1.1 Consejo Directivo	5
1.2 Administración General	7
1.3 Estructura Organizativa	8
2. PRESENTACIÓN INSTITUCIONAL	9
2.1 Misión	10
2.2 Visión	10
2.3 Valores Institucionales	10
2.4 Objetivos Institucionales	11
3. GESTIÓN OPERATIVA	12
3.1 Gestión Promocional	13
3.2 Estudios Identificados	14
3.3 Estudios en Trámite de Contratación	15
3.4 Estudios en Ejecución	16
4. GESTIÓN FINANCIERA	18
4.1 Utilidades	19
4.2 Patrimonio	20
4.3 Cartera Crediticia	21
4.4 Presupuesto Institucional	22
5. GESTIÓN ADMINISTRATIVA	23
5.1 Dirección Superior	24
5.2 Administración	24
5.3 Departamento Jurídico	26
5.4 Auditoria Interna	26
5.5 Subgerencia Técnica	26
5.6 Área Administrativa	27
5.7 Departamento Financiero Contable	27
6. ESTUDIOS CONTRATADOS	28
7. ESTADOS FINANCIEROS	31

MENSAJE DEL SEÑOR PRESIDENTE

Han transcurrido 37 años, desde que funcionarios del Gobierno de la República tuvieron la visión de crear una institución, que mediante el Decreto Legislativo No. 532 del 18 de mayo y publicado el 2 de junio de 1978, llevaría a través del tiempo el nombre de Fondo Salvadoreño para Estudios de Preinversión - FOSEP.

A partir de esa fecha, su continuidad hasta la actualidad, la función institucional se fundamenta en su contribución al desarrollo económico y social del país, mediante el financiamiento de la preinversión que comprende estudios generales y específicos, cuyos objetivos se encaminan esencialmente a lograr minimizar la incertidumbre en la aplicación de recursos en proyectos de diferentes categorías, como son: la producción de bienes, infraestructura económica y social y prestación de servicios.

Estudios por medio de los cuales se logra visualizar la factibilidad y viabilidad de los proyectos, a partir de la realidad y perspectivas futuras del mercado, aspectos técnicos, financieros económicos y ambientales.

FOSEP durante el Ejercicio 2014, continuó cumpliendo sus funciones; trabajando en la actividad financiera, esencialmente facilitando asistencia técnica y crediticia a la empresa pública y privada y otras actividades afines como son la recuperación de cartera y de mantener la solvencia financiera, a fin de contar con los suficientes fondos para atender los requerimientos de demanda de recursos para la preinversión.

La eficiente gestión financiera-administrativa correspondiente al año 2014, le permite al FOSEP, continuar operando con un alto grado de solvencia y liquidez para financiar las necesidades de preinversión y de asistencia técnica a la empresa pública y privada.

Importante es el reconocimiento y agradecimiento al personal del FOSEP, por su esfuerzo y dedicación, para lograr los objetivos institucionales, invitándolos a continuar trabajando y colaborando por la causa del bien nacional.

En concepto de lo anterior, con mucho agrado y satisfacción a nombre del Consejo Directivo, tengo el agrado de presentar la Memoria de Labores correspondiente al ejercicio 2014, cuyo contenido es el producto del interés y trabajo institucional.



INTRODUCCIÓN

FOSEP, en el ejercicio anual 2014, desarrolló sus actividades conforme su Plan Anual Operativo, alcanzando sus objetivos y cumpliendo con las atribuciones que su Ley de Creación le faculta, como son: el otorgamiento de préstamos a usuarios de la empresa pública y privada y cuyo destino es para la contratación de servicios técnicos de consultoría para actividades y estudios de preinversión.

El presente informe comprende el detalle del quehacer institucional y los resultados obtenidos mediante la contribución y participación de todo su personal técnico, administrativo, contable y jurídico.

Inicia con la presentación de la Estructura Organizativa Institucional; que comprende todos los niveles jerárquicos a partir del Nivel Superior que es el Consejo Directivo; Valores y Objetivos Institucionales, según su Ley de Creación; continúa con el importante detalle de los Aspectos Operativos en los que se detallan las actividades promocionales y esencialmente las referidas a la identificación, formulación y finalización de estudios, cuyos propietarios son las instituciones públicas y privadas, usuarias del FOSEP.

Muestra la importante Gestión Financiera, en la que se detalla las actividades y operaciones financieras-contables, como las referidas al registro y control del presupuesto, cartera crediticia, ingresos y gastos, utilidades y esencialmente la formulación y presentación de los Estados Financieros correspondientes al ejercicio; siguiéndole en su orden la Función Administrativa, en la que se describe en primer lugar la gestión del Consejo Directivo, como responsable de la dirección del Fondo; fijar la política de crédito y resolver sobre solicitudes de financiamiento del sector público y privado.

Luego la Gerencia que ejerce la administración general del Fondo; responsable entre otras de ejecutar o hacer ejecutar los Acuerdos y Resoluciones del Consejo Directivo y de realizar actividades afines a los intereses institucionales.

La Subgerencia Técnica, cuyas funciones se orientan a la planificación, asesoría, y ejecución de actividades tendientes a la atención de los requerimientos de los propietarios de estudios y consultores nacionales y extranjeros, apoyo en la preparación de solicitudes de crédito, presupuestos, términos de referencia, perfiles y el seguimiento y evaluación de los estudios.

El Departamento Financiero Contable, responsable del control y preparación de los Estados Financieros y el Área Administrativa cuyas funciones se orientan a proporcionar el apoyo logístico y los recursos que contribuyen a lograr las metas y objetivos institucionales.

En virtud de lo anterior, se deberá continuar proporcionando el apoyo al financiamiento de la preinversión, a fin de asegurar la exitosa ejecución del Plan de Inversiones del GOES.



FOSEP

Fondo Salvadoreño para Estudios
de Preinversión

1. ADMINISTRACIÓN Y ORGANIZACIÓN

1.1 Consejo Directivo



Sentados

Lic. José Lino Trujillo, Lic. César Roney Fuentes,
Ing. Julio César Alfaro, Licda. Ana Irma Aguilar de Arteaga.

De pie

Ing. Roberto Herbert Portillo, Lic. José Fredi López,
Lic. Jerson Rogelio Posada, Lic. Oscar Armando Benítez,
Lic. Rafael Antonio Coto.

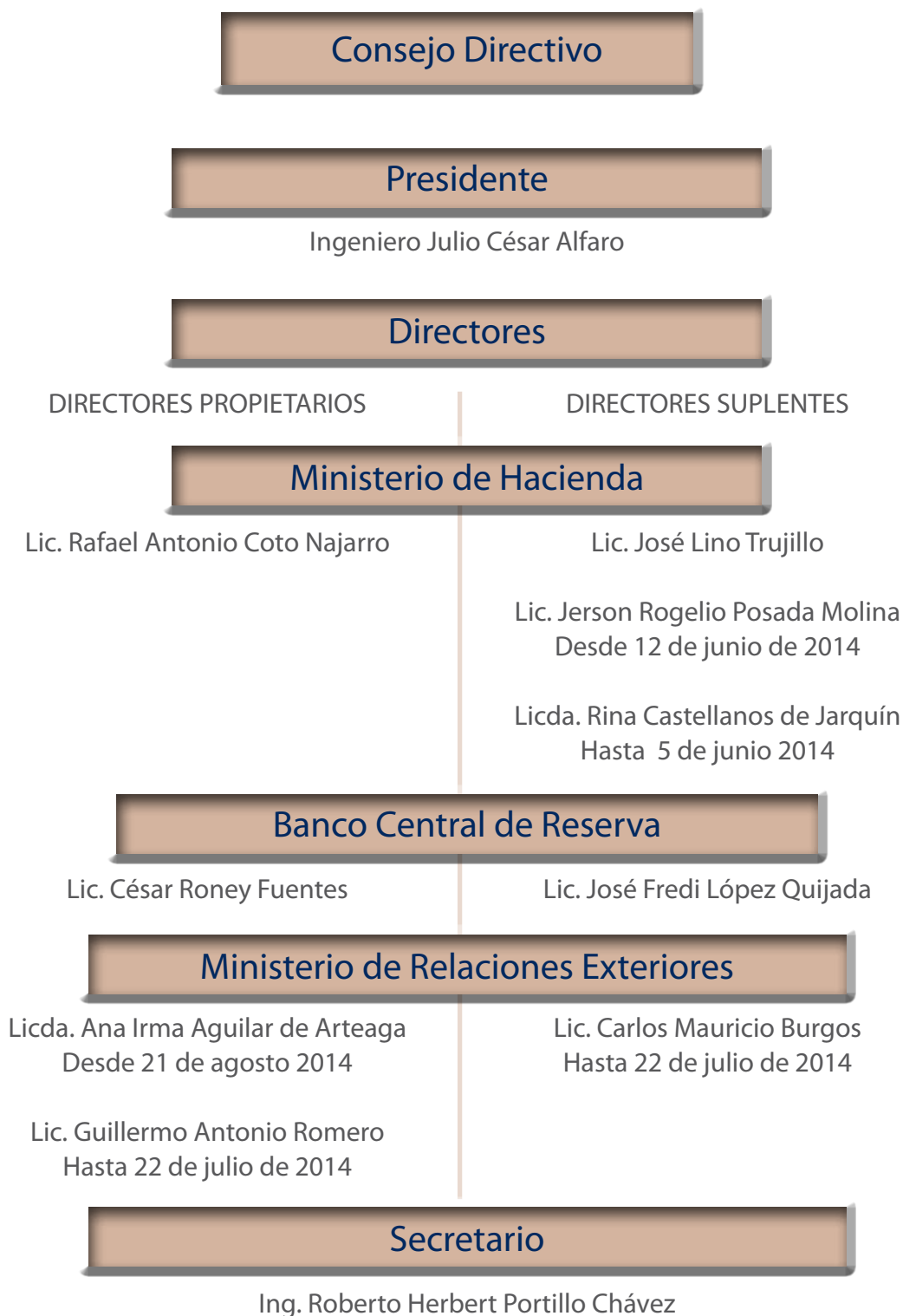

1.2 Administración General

7



FUNCIONARIOS ADMINISTRATIVOS

Gerente:

Ing. Roberto Herbert Portillo Chávez

Asesor Jurídico:

Dr. Orlando Antonio Avilés Moreno

Subgerente Técnico:

Ing. Isabel Margarita Tejada de Mira

Jefe Departamento Financiero Contable:

Lic. Fidelina Zaldaña de Ramírez

Auditora Interna:

Lic. Yesenia Aracely Méndez

1.3 Estructura Organizativa

A continuación la Organización Administrativa para la operatividad institucional correspondiente a 2014.

ORGANIGRAMA FONDO SALVADOREÑO PARA ESTUDIOS DE PREINVERSIÓN

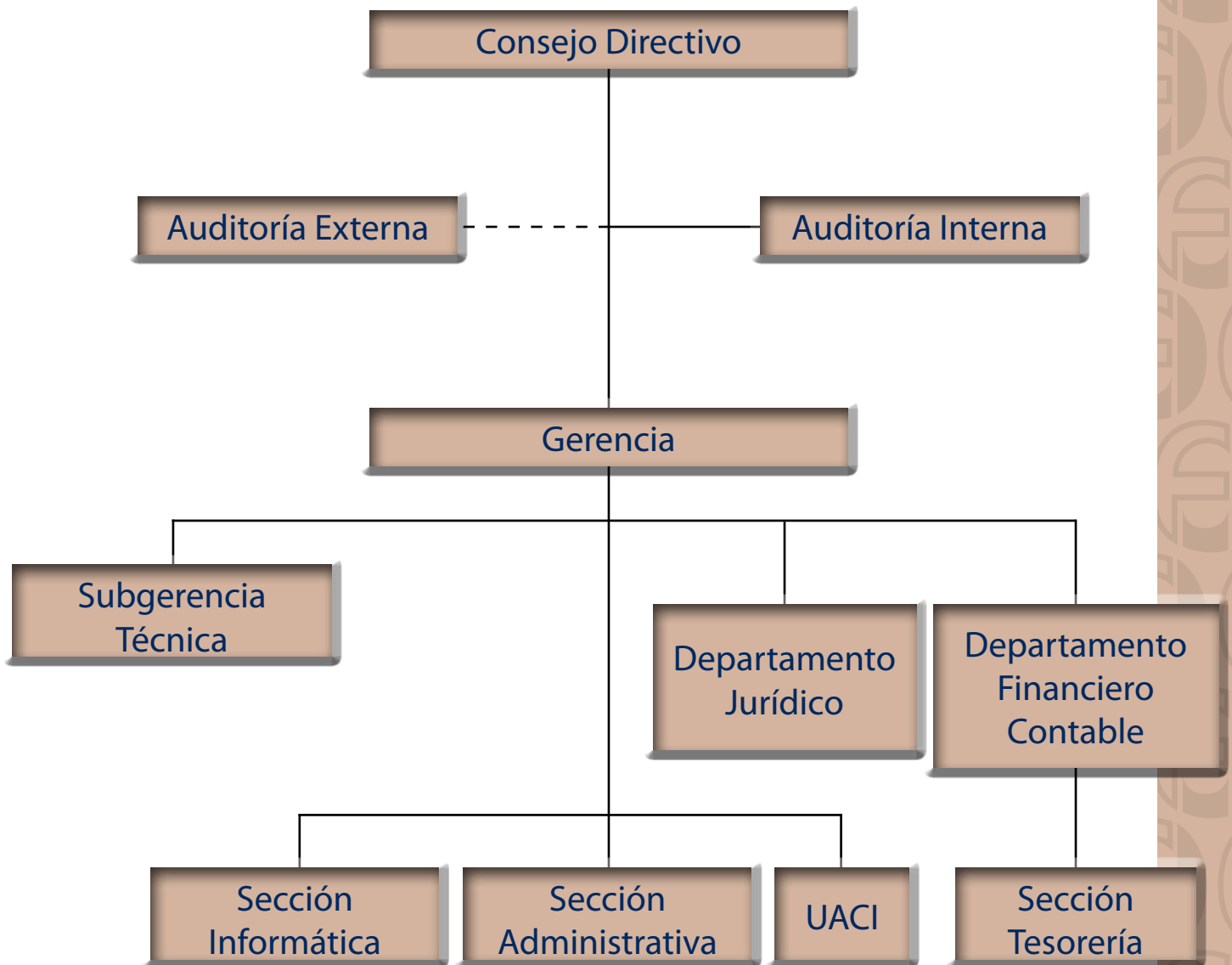



FOSEP

Fondo Salvadoreño para Estudios
de Preinversión

2. PRESENTACIÓN INSTITUCIONAL

2.1 Misión

Somos una organización especializada, competitiva y confiable, enfocada a satisfacer oportuna y eficazmente, en los sectores público y privado, las necesidades de financiamiento para la elaboración de estudios de preinversión, mediante la asistencia técnica y la asesoría, contribuyendo así a optimizar su inversión y a fomentar la cultura de preinversión.

2.2 Visión

Ser reconocidos a nivel nacional como la mejor opción en la asesoría y el financiamiento de la preinversión.

2.3 Valores Institucionales

Trabajo en Equipo

Compromiso

Honestidad

Creatividad

Respeto

Eficiencia

Ser Visionarios

Confiable

Transparencia

2.4 Objetivos Institucionales según su Ley de Creación

1. Ampliar la disponibilidad de estudios y actividades de preinversión, mediante la concesión de recursos financieros en calidad de préstamos, donaciones, asignación de recursos o líneas de crédito a usuarios del sector público y privado, con el fin de que puedan costearse total o parcialmente el pago de actividades y estudios de preinversión, ya sean globales y/o específicos que contribuyan a la consecución de los objetivos adoptados en los planes nacionales de desarrollo.
2. Estimular la generación de inversiones proporcionando los elementos que permitan reducir al mínimo el riesgo inherente a ellas.
3. Promover el desarrollo de la consultoría nacional.
4. Entre sus funciones institucionales, FOSEP facilita a la empresa pública y privada la asistencia y asesoría técnica en lo referido a la preinversión y preparación de documentos necesarios para optar al financiamiento de la misma y así mismo administra el "Registro Nacional de Consultores", para que se inscriban en calidad de consultores las personas naturales y jurídicas con conocimientos especializados y experiencia en los aspectos científicos, tecnológicos y culturales y dedicados o por dedicarse al desarrollo de trabajos propios de la consultoría, los cuales son requisitos indispensables para participar en los concursos privados y públicos para la adjudicación de los estudios de preinversión financiados por el FOSEP.



FOSEP

Fondo Salvadoreño para Estudios
de Preinversión

3. GESTIÓN OPERATIVA

La función principal del FOSEP es otorgar financiamiento para la contratación de actividades y estudios de preinversión, que conlleva entre otros al apoyo técnico y financiero, tanto a usuarios actuales como potenciales del Fondo.

De manera esquemática y simplificada las actividades del proceso de otorgamiento de financiamiento de la institución es la siguiente:



3.1 Gestión Promocional

En el transcurso del año 2014, la gestión promocional a nivel institucional, en especial la actividad financiera y crediticia y otras, fueron efectuadas en el ámbito público y privado; haciendo énfasis en la dedicación y esmero institucional en lo referido a la atención al usuario; de la conveniencia y ventajas de optar por la alternativa de ser atendido por FOSEP, institución especializada en la Preinversión, a partir de la gestión y trámites para la obtención de la Autorización de la Operación de Crédito, selección y contratación de consultores y la cooperación en el seguimiento del desarrollo y finalización del estudio.

De singular importancia fue la permanente coordinación con la Dirección General de Inversión y Crédito Público del Ministerio de Hacienda y la relación de trabajo con otras Dependencias Gubernamentales, como: Ministerio de Obras Públicas, Ministerio de Economía, Ministerio de Educación, Ministerio de Salud, Ministerio de Turismo, Ministerio de Justicia e instituciones autónomas; con el propósito de indagar e identificar aquellos estudios orientados a contribuir al Desarrollo Económico y Social del país y con alto potencial para obtener la autorización de la operación de crédito como previo requisito para la presentación de la solicitud de financiamiento ante el FOSEP.

3.2 Estudios Identificados a Diciembre de 2014

Los estudios identificados son ideas de proyectos que requieren estudios de preinversión y que son detectados en las visitas realizadas a las instituciones o por el interés mostrado por éstas hacia el FOSEP. Algunos de estas ideas se concretarán en solicitudes de financiamiento al FOSEP para la contratación de consultorías.

Al finalizar el año 2014 y como resultado de la promoción e investigación institucional, se tenían identificados 21 estudios potenciales, cuya importancia es su futura participación y contribución al crecimiento y desarrollo económico y social del país. Estudios de proyectos con alto potencial de ser viables y elegibles de financiamiento por el FOSEP y desde luego en su mayoría se efectuarán las gestiones pertinentes para obtener la Opinión Técnica favorable y la Autorización de la Operación de Crédito del Ministerio de Hacienda.

En la Gráfica No. 1 se observa la distribución porcentual de los Estudios Identificados según la institución propietaria de los mismos.

Gráfica No. 1
Distribución porcentual de los estudios identificados al finalizar año 2014 según institución

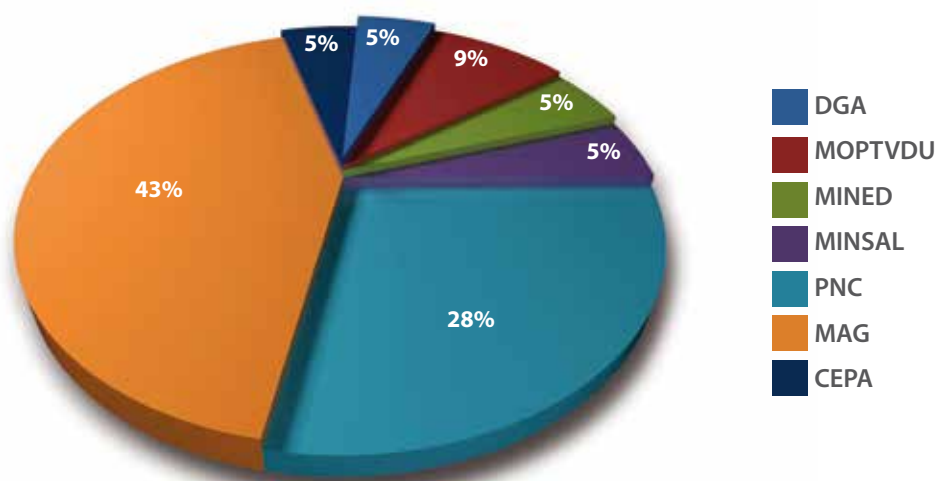

Importante es mencionar la contribución y participación oportuna del FOSEP, en el sentido de colaborar y proporcionar la asistencia técnica a los usuarios públicos y privados con la finalidad de obtener la Opinión Técnica y la Autorización de operación de Crédito del Ministerio de Hacienda; requisitos previos e indispensables para obtener la asistencia crediticia del FOSEP. También cuando fue necesario FOSEP colaboró para la elaboración de los correspondientes Perfiles y Términos de Referencia de los estudios y la estimación de Costos de la Consultoría.

3.3 Estudios en Trámite de Contratación

Son llamados estudios en trámite aquellos que ya ingresaron sus solicitudes de financiamiento al FOSEP y se encuentran en proceso de selección y contratación del consultor o empresa consultora que elaborará el estudio.

Al finalizar 2014, se registraron en proceso de trámite siete estudios, cuyos propietarios después de obtener la autorización correspondiente del Ministerio de Hacienda, continuaron con las gestiones de contratación de consultores ante el FOSEP.

Financiamiento que comprenderá la contratación de empresas consultoras, para la elaboración de estudios de los proyectos, referidos a la construcción de Infraestructura Vial principalmente, tal como se observa en la gráfica siguiente.

Gráfica No. 2
Distribución porcentual de los estudios en trámite 2014
según finalidad

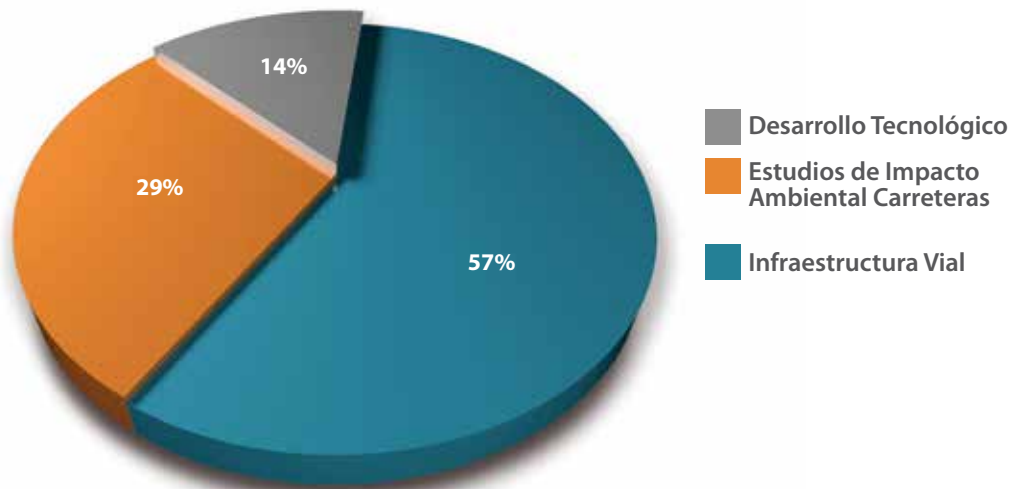

3.4 Estudios en Ejecución

Los estudios en ejecución o elaboración, son aquellos estudios que ya han sido contratados y están siendo desarrollados por los consultores.

Durante 2014, fue de singular importancia el seguimiento, análisis y evaluación de 20 estudios en ejecución, de los cuales, 10 fueron finalizados durante el ejercicio que se declara y el resto continuarán en proceso de elaboración durante 2015.

A continuación en la Gráfica No. 3, se presenta la distribución porcentual de los estudios de proyectos elaborados o en elaboración, según su finalidad, todos orientados al crecimiento y desarrollo social del país.

Gráfica No. 3
Distribución porcentual de los estudios en ejecución 2014
según finalidad

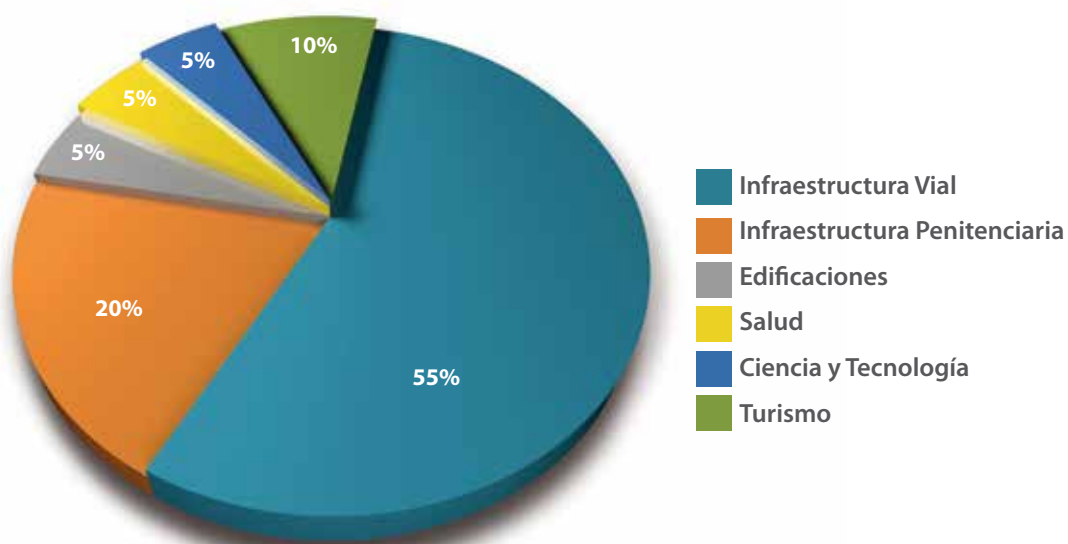

En el Cuadro No. 1, se observa el detalle pormenorizado de los estudios en ejecución durante 2014.

Cuadro No.1 Estudios en ejecución 2014

No.	PROPIETARIO	NOMBRE DEL ESTUDIO	SITUACIÓN A DICIEMBRE 2014
1	MITUR	Estudio de Factibilidad del Proyecto "Desarrollo Turístico en Playa El Icacal en el Departamento de La Unión".	Finalizado
2	MOPTVDU	Diseño Final para el Proyecto "Mejoramiento Camino Rural MOR13W, Tramo: Municipio San Simón-Municipio San Isidro; Departamento de Morazán".	Finalizado
3	MJYS	Diseño Final del Proyecto "Ampliación del Centro Penal de Izalco".	Finalizado
4	MJYS	Diseño Final del Proyecto "Readecuación de Granja Penitenciaria de Izalco, Departamento de Sonsonate".	Finalizado
5	MJYS	Diseño Final del Proyecto "Readecuación de Granja Penitenciaria de Zacatecoluca, Departamento de La Paz".	Finalizado
6	MH	Estudio de Factibilidad del Proyecto "Construcción del Nuevo Centro de Gobierno en Antiguo Cuscatlán, La Libertad".	Finalizado
7	MOPTVDU	Diseño Final para el Proyecto "Mejoramiento Camino Rural SAM33, Tramo: Cantón San Antonio-Cantón El Carrizal, Departamento de San Miguel y Morazán".	Finalizado
8	MOPTVDU	Mejoramiento del Camino Rural CHAO8S: Tramo ET.CHAO9S-Potonico, Departamento de Chalatenango.	Finalizado
9	MOPTVDU	Diseño Final del Proyecto: Mejoramiento de Camino Rural MOR15W, Tramo: CA07N-Arambala - Joateca, Municipios de Arambala y Joateca, Departamento de Morazán.	Finalizado
10	MOPTVDU	Diseño Final del Proyecto "Mejoramiento del Camino Rural CHAO9S: San Miguel de Mercedes -San Antonio Los Ranchos, Departamento de Chalatenango".	Finalizado
11	MJYS	Diseño Final del Proyecto "Readecuación de Granja Penitenciaria en el Departamento de Santa Ana".	Finalizado
12	MOPTVDU	Diseño Final del Proyecto "Mejoramiento del Camino PAZ18W, Tramo: Verapaz -Jerusalén -Mercedes La Ceiba y Ramal SAV215, Tramo: SAV18W-Jerusalén, Departamentos de San Vicente y La Paz".	Elaboración
13	MOPTVDU	Estudio de Factibilidad y Diseño Final del Proyecto: Adecuación y Ampliación de Carretera CAO2E, Tramo: Desvío Comalapa (PAZ31N)-Desvío Aeropuerto El Salvador(RN05S)-Desvío La Herradura (Km.47+025), Departamento de La Paz.	Elaboración
14	MOPTVDU	Estudio de Factibilidad y Diseño Final del Proyecto "Ampliación Carretera CAO2E, Tramo: Desvío la Herradura (Km47+025)-Zacatecoluca (Rotonda), Municipios de El Rosario y Zacatecoluca, Departamento de La Paz".	Elaboración
15	FISDL	Diseño Final del Proyecto "Construcción del Malecón de Ciudad Puerto La Unión".	Elaboración
16	MINSAL/ISRI	Diseño Final de los Proyectos: Instalación de un Sistema Fotovoltaico para la generación de electricidad en el Centro de Rehabilitación Integral para la Niñez y la Adolescencia, San Salvador.- Instalación de un sistema Fotovoltaico para la generación de electricidad en el Centro de Atención para Ancianos "Sara Zaldívar", San Salvador. Instalación de Sistemas de Energía Solar en el Centro del Aparato Locomotor de San Salvador y Centros de Rehabilitación de Oriente y Occidente del ISRI.	Elaboración
17	MINED	Diseño Final del proyecto "Construcción del Parque Científico Tecnológico de Ciencias Exactas e Ingenierías en el Municipio de Zacatecoluca, Departamento de La Paz".	Elaboración
18	MOPTVDU	Actualización del Sistema de Gestión Vial Nacional (SIGESVIES) en todos sus componentes -2014.	Elaboración
19	MOPTVDU	Estudio de Tránsito en la Red Vial Nacional Urbana e Interurbana del MOPTVDU-2014.	Elaboración
20	MOPTVDU	Evaluación intermedia de 3 Caminos Rurales BID-2369 Tramos: San Pablo Tacachico-Cantón San Isidro; Desvío Comasagua Chiltiupán y Nueva Concepción-LD. La Libertad.	Contratado



FOSEP

Fondo Salvadoreño para Estudios
de Preinversión

4. GESTIÓN FINANCIERA

El año 2014, no fue la excepción; FOSEP cumplió eficientemente con sus objetivos y metas programadas, mediante su significativa participación en el financiamiento de la Preinversión; la cual vía efecto multiplicador de la inversión, incrementó y amplió la cobertura de beneficios directos e indirectos de sus usuarios y a nivel institucional.

4.1 Utilidades

Valiosos e interesantes son los resultados en concepto de utilidades financieras obtenidos durante el período 2010-2014, como se muestra en el Cuadro No. 2 y Gráfica No. 4. En los últimos dos años las utilidades obtenidas fueron constantes, de US\$1.4 millones, superando sustancialmente los resultados correspondientes a los ejercicios 2011-2012; valores monetarios de suma importancia por cuanto contribuyen al crecimiento patrimonial que hace posible, por una parte contar con la disponibilidad de recursos para el financiamiento de la preinversión y por otra permite la transferencia de fondos al Gobierno Central.

Cuadro No. 2
Utilidades financieras 2010-2014 (En millones US\$)

AÑO	UTILIDAD
2010	1.5
2011	1.0
2012	1.0
2013	1.4
2014	1.4

Gráfica No. 4
Utilidades financieras 2010-2014 (En millones US\$)

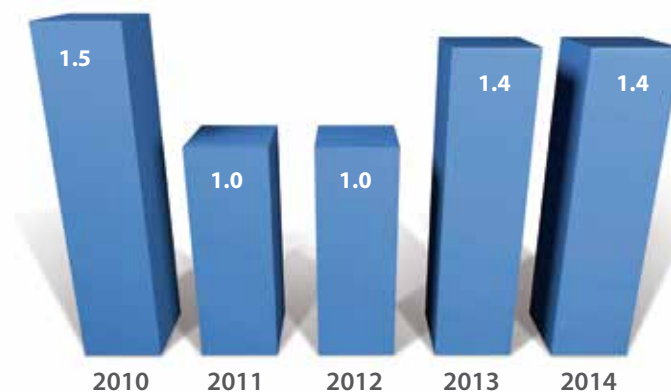

4.2 Patrimonio

Al concluir el ejercicio 2014, el Patrimonio Institucional, registró cifras acumuladas equivalentes a un valor de US\$ 42.8 millones, como resultado de la constante y dinámica funcionalidad financiera y de la racionalidad económica en el gasto administrativo y operacional de la institución.

El Patrimonio es importante como fuente de recursos disponibles para financiar las operaciones referidas a la preinversión y las actividades administrativas y operacionales de la institución. En el Cuadro 3 y Gráfica 5 se observa el crecimiento sostenido del Patrimonio Institucional; cifras que al finalizar el ejercicio de 2014 alcanzan el valor de US \$42.8 millones.

Cuadro No. 3
Patrimonio 2010-2014 (En millones US\$)

AÑO	UTILIDAD
2010	39.0
2011	39.9
2012	40.7
2013	41.7
2014	42.8

Gráfica No. 5
Patrimonio 2010-2014 (En millones US\$)

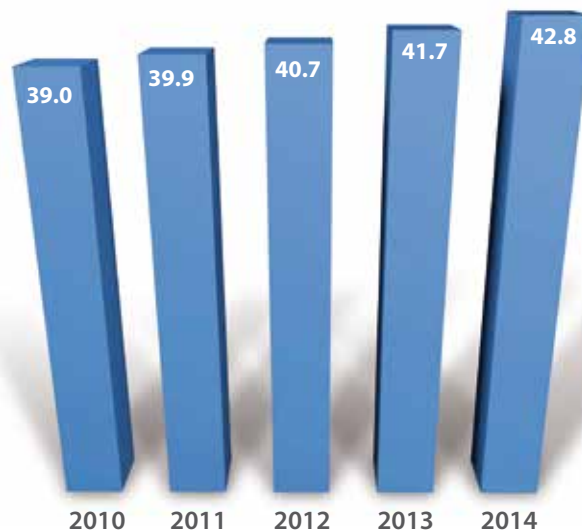

4.3 Cartera Crediticia

Es el Activo Institucional que representa en forma acumulada los valores monetarios, destinados a facilitar a los usuario públicos y privados, los recursos para pagar o solventar el costo de las consultorías con motivo de la elaboración de los estudios u otras actividades de preinversión.

La cartera crediticia durante el período 2010-2014; aún cuando experimentó una disminución respecto al saldo de 2013, debido a los vencimientos de los pagos de capital, se continuó cumpliendo con los objetivos institucionales al atender efectivamente un número igual o mayor de usuarios públicos y privados que demandaron los recursos del FOSEP.

En la Gráfica No. 6, se observa el comportamiento de la Cartera Crediticia durante el período 2010-2014.

Gráfica No. 6
Cartera Crediticia 2010-2014 (En millones US\$)

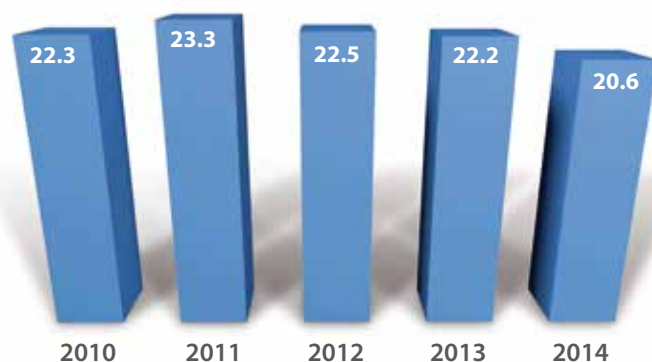

4.4 Presupuesto Institucional

La asignación presupuestaria para el año 2014, fue de US\$11.1 millones; utilizando el 90.0% para cumplir con la actividad principal del FOSEP, como es la de satisfacer los requerimientos de la demanda crediticia de la empresa pública y privada; o sea la atención efectiva de las solicitudes de crédito de los usuarios públicos y privados, cuyo propósito es el de solventar las obligaciones contraídas con motivo de la contratación de las consultoras responsables de la elaboración de los estudios de preinversión y cuya incidencia es la contribución al cumplimiento de los objetivos del Plan Nacional de Desarrollo Económico y Social.

Con el resto 10.0% del Presupuesto, se financió todos los gastos administrativos institucionales.

Presupuesto financiado con recursos propios que permiten que el FOSEP sea autofinanciable y contribuya a lograr los objetivos referidos a la inversión pública y privada.

Gráfica No. 7
Composición porcentual del presupuesto institucional 2014

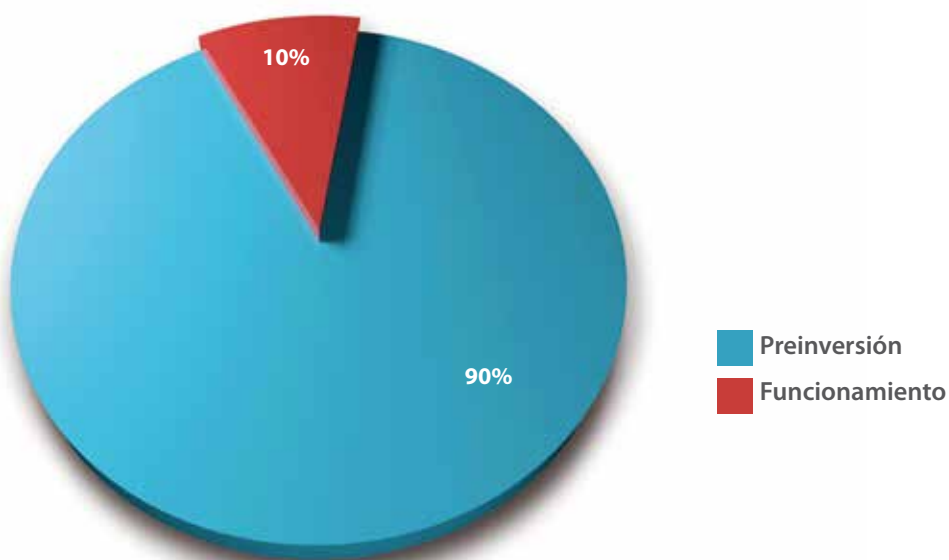



FOSEP

Fondo Salvadoreño para Estudios
de Preinversión

5. GESTIÓN ADMINISTRATIVA

5.1 Dirección Superior

El Consejo Directivo en el ejercicio 2014, mediante su política general y gestión de dirección institucional, cumplió con los objetivos y metas propuestas; logrando eficiencia y eficacia administrativa y la participación significativa institucional en el logro de los planes de desarrollo nacional.

El Consejo Directivo durante el Ejercicio 2014, realizó 48 sesiones de trabajo, logrando resultados mediante acuerdos que permitieron ejercer la dirección institucional y emitir resoluciones sobre solicitudes de financiamiento, autorización de la firma de actos y contratos que celebró el Fondo y las resoluciones en materia administrativa, financiera y operativa, como planes de trabajo, solicitudes de crédito, estados financieros y otros.

5.2 Administración

La Gerencia, de conformidad a las disposiciones que le confiere la Ley y el mandato del Consejo Directivo; administró y coordinó el funcionamiento correcto de la institución y la ejecución de acuerdos y resoluciones del Consejo Directivo, así como las demás tareas administrativas, dentro de las que se pueden mencionar las siguientes:

- Dirección y coordinación del evento "INFORME DE RENDICIÓN DE CUENTAS DEL FOSEP CORRESPONDIENTE AL PERÍODO 2013-2014". Evento celebrado en el Auditorium del Banco Central de Reserva de El Salvador, el 29 de Agosto de 2014, a partir de las nueve horas; con el objetivo de hacer de conocimiento público la gestión institucional del quinquenio 2009-2014; que comprende los resultados administrativos, financieros y otros. Haciendo énfasis en el deber de atender y satisfacer eficaz y oportunamente a los usuarios públicos y privados tanto actuales como potenciales para el financiamiento de estudios de preinversión, entre generales y específicos; lográndose con ello contribuir sustancialmente al eficiente uso de los recursos destinados a la inversión productiva y de servicios de trascendencia nacional, cuya incidencia final es la participación significativa a lograr el Desarrollo Económico y Social del país.
- Gestión de Plan de Capacitación para el personal. Importante es la continuación del Plan de Capacitación para todo el personal de la Institución, con una inversión de US\$12,500.00; con el apoyo del INSAFORP, cuya aportación fue de US\$3,000.00. El total de capacitaciones fueron cuarenta (40) de las cuales cinco (5) fueron con la participación de todo el personal y orientadas principalmente al cumplimiento de la Ley de Ética Gubernamental y treinta y cinco (35) capacitaciones, orientadas al Desarrollo Profesional Laboral, impartidas en áreas de Inversiones, Administración de Proyectos, Diseño de Pavimentos Asfálticos, Gestión Turística y Otros.

- Activa participación en la COMISIÓN DE ÉTICA GUBERNAMENTAL. Garantizando el Funcionamiento Pleno de la Comisión; especialmente en lo referido a la organización y formación de comisiones para el desarrollo de eventos y dinámicas de grupo. Respecto a la ejecución del Plan de Capacitación sobre la Ley de Ética Gubernamental, se abordaron temas, como: a) Divulgación de la Ley y su Reglamento, por medio de correos electrónicos, entrega de documentos y la colocación de afiches alusivos al cumplimiento de la misma; b) Primera Jornada de Capacitación “El aviso y la denuncia”; c) Segunda Jornada de Capacitación “Utilización de bienes públicos” y d) Tercera Jornada de Capacitación “Concurso Trabajando con Valores”, el cual tuvo una duración de dos meses y su desarrollo fue muy exitoso, ya que la participación y creatividad de todo el personal fue excelente.

También se desarrollaron dos jornadas de capacitación para el Órgano Superior, impartidas por Miembros del Pleno del TEG, en los meses de febrero y diciembre.

Respecto a la capacitación de la Comisión de Ética, ésta participó en la celebración de la Semana de la Ética Pública, evento en el que se le otorgó a la Comisión de Ética del FOSEP el reconocimiento de “Constructores de la Ética Pública 2014.”

La Comisión, también participó en el Primer Congreso “La importancia de los Valores Éticos en la función pública” y en el “Taller de Intercambio de experiencias exitosas en divulgación de la Ley de Ética Gubernamental” y en el Primer Congreso “La importancia de los valores éticos en la función pública”.

- Coordinación de participación de FOSEP en FERIAS DE TRANSPARENCIA. FOSEP participó activamente en la feria de transparencia organizadas por La Secretaría de Transparencia y Anticorrupción; en el año 2014 FOSEP se hizo presente en la feria realizada en la Ciudad de Nueva San Salvador el 23 de mayo.
- Participación en el FORO PARA EL DESARROLLO DEL TURISMO SOSTENIBLE impulsado por el Ministerio de Turismo dirigido a pequeños y medianos empresarios con el objeto de impulsar proyectos privados en materia turística y al que son invitados diferentes organismos para exponer sus líneas de financiamiento o de apoyo al sector. En el año 2014, FOSEP respondió a la invitación de MITUR participando como expositor por cuarta ocasión.

5.3 Departamento Jurídico

Su función principal es proporcionar la asesoría legal al Consejo Directivo, Presidencia y Gerencia y en ese orden desarrolló actividades referidas a la preparación de contratos con las empresas de consultoría para la elaboración de los estudios y la formulación y emisión de los dictámenes técnicos requeridos por la Subgerencia Técnica.

También fue de su responsabilidad la elaboración de los contratos de consultoría; los referidos al suministro de bienes y servicios, cartas de entendimiento y la atención esmerada a toda consulta legal.

5.4 Auditoría Interna

Unidad responsable del control interno, asesoría y apoyo al Consejo Directivo, Presidencia y Gerencia, en el seguimiento del cumplimiento de los acuerdos y resoluciones del Consejo Directivo. Preparó y presentó al Consejo Directivo los informes trimestrales, así como informes especiales requeridos por la Administración Superior.

5.5 Subgerencia Técnica

La Subgerencia Técnica responsable de planificación, dirección, coordinación y control a partir del trámite de las solicitudes de financiamiento; del seguimiento y evaluación de los estudios de preinversión, cuyos propietarios son instituciones públicas y privadas; especialmente a fin de que se cumplan las condiciones contractuales, referidas a la calidad del estudio en todas sus partes, de conformidad a los requerimientos técnicos contenidos en los Términos de Referencia.

La Subgerencia Técnica, con el propósito de aumentar la demanda crediticia; proporcionó la asesoría técnica a usuarios potenciales para la obtención del financiamiento destinado a cubrir el costo de la elaboración de los estudios de preinversión sean estos generales o específicos.

Realizó la identificación de estudios con un alto potencial de ser financiados en su etapa de formulación por el FOSEP, mediante las gestiones y visitas a instituciones nacionales; proporcionando a los propietarios de los estudios, cuando fue necesario la asistencia técnica para elaborar los Perfiles, Términos de Referencia y estimación de costos de los estudios de proyectos.

Se analizaron y evaluaron las ofertas técnicas y económicas de consultores nacionales y extranjeros, previo a la adjudicación y contratación, para la elaboración de los estudios.

Durante 2014, se atendieron 48 estudios, sujetos al seguimiento y evaluación técnica, los cuales se clasifican en: estudios finalizados, estudios en elaboración, estudios en trámite y estudios identificados.

Es de su responsabilidad la inscripción de consultores y la actualización del Registro Nacional Consultores (RNC); con información de consultores individuales y empresas nacionales y extranjeras, para su disponibilidad ante requerimientos actuales y futuros de los servicios de consultoría.

Durante el año 2014 se inscribieron 8 consultores individuales y 17 empresas consultoras de diversas nacionalidades y se actualizaron un total de 3 consultores individuales y 32 empresas consultoras.

Además la Subgerencia Técnica apoyó decididamente a la Gerencia del FOSEP en las tareas administrativas de mayor relevancia.

5.6 Área Administrativa

Unidad responsable de la administración de los recursos logísticos institucionales, facilitó todo el apoyo para el funcionamiento y ejecución de actividades de las demás unidades técnicas y operativas; contribuyendo significativamente a lograr un alto grado de eficiencia para el cumplimiento de los objetivos y metas institucionales.

Realizó actividades para cumplir con la ejecución del Plan de Capacitación 2014 a partir del Diagnóstico y de Aspectos interesantes como: el desarrollo del Personal y el Desarrollo Profesional/Laboral y fue de suma importancia su participación en el funcionamiento de la Comisión de Ética Gubernamental.

5.7 Departamento Financiero Contable

Departamento responsable de los registros contables-financieros y de mantener una información de suma utilidad para el control financiero-institucional y la toma de decisiones en materia económica-financiera. En función de ello elaboró los estados financieros (Balance General y Estado de Resultados), que reflejan la situación económica-financiera institucional al cierre del ejercicio 2014 y que son requeridos por la Administración Superior; estableciéndose en los mismos la Situación Financiera y los Resultados que permiten cumplir con los compromisos financieros de la institución.



FOSEP

Fondo Salvadoreño para Estudios
de Preinversión

6. ESTUDIOS CONTRATADOS

En el año 2014 se contrataron ocho consultorías por un monto total de US \$10,818,262.74, adjudicadas según se detalla a continuación:

NOMBRE DEL ESTUDIO	FIRMA CONSULTORA	NACIONALIDAD	PROPIETARIO	MONTO CON IVA \$
1. Estudio de Factibilidad y Diseño Final del Proyecto: "Adecuación y Ampliación de Carretera CA02E, Tramo: Desvío Comalapa (PAZ31N) - Desvío Aeropuerto El Salvador (RN05S) - Desvío La Herradura (km 47+025), Departamento de La Paz"	ACCIONA INGENIERIA	Española	MOPTVDU	2,245,984.61
2. Estudio de Factibilidad y Diseño Final del Proyecto "Ampliación Carretera CA02E, Tramo: Desvío La Herradura (Km 47+025) - Zacatecoluca (Ronda), Municipios de El Rosario y Zacatecoluca, Departamento de La Paz".	EUROESTUDIOS .L.	Española	MOPTVDU	2,573,686.36
3. Diseño Final del Proyecto "Construcción del Malecón de Ciudad Puerto La Unión"	INYPESA S.A.	Española	FISDL	796,178.52
4. Diseño Final de los Proyectos: Instalación de un Sistema Fotovoltaico para la Generación de Electricidad en el Centro de Rehabilitación Integral para la Niñez y la Adolescencia, San Salvador; Instalación de un Sistema Fotovoltaico para la Generación de Electricidad en el Centro de Atención para Ancianos "Sara Zaldívar", San Salvador; Instalación de Sistemas de Energía Solar en el Centro del Aparato Locomotor de San Salvador y Centros de Rehabilitación de Oriente y Occidente del ISRI.	DR. LUIS AARON MARTINEZ FIGUEROA	Salvadoreño	MINISTERIO DE SALUD - ISRI	57,463.77
5. Diseño Final del Proyecto "Construcción del Parque Científico Tecnológico de Ciencias Exactas e Ingenierías en el Municipio de Zacatecoluca, Departamento de La Paz".	RECURSOS MULTIPLES, S.A. DE C.V.	Salvadoreña	MINISTERIO DE EDUCACIÓN	435,665.87
6. Actualización del Sistema de Gestión Vial (SIGESVIES) en todos sus Componentes 2014	CONSORCIO GAUSS-INDEX	Chilenas	MOPTVDU	3,450,138.21
7. Estudio de Tránsito en la Red Vial Nacional Urbana e Interurbana del MOP-TVDU 2014	CAL Y MAYOR Y ASOCIADOS	Mexicana	MOPTVDU	1,172,394.32
8. Evaluación Intermedia de 3 Caminos Rurales BID-2369, Tramos: San Pablo Tacachico-Cantón San Isidro; Desvío Comasagua-Chiltiupán; y Nueva Concepción-L.D. La Libertad.	LIC. MAURICIO EDUARDO QUESADA	Salvadoreño	MOPTVDU	86,751.08
TOTAL				10,818,262.74

La distribución porcentual de estudios contratados por Institución es la siguiente:

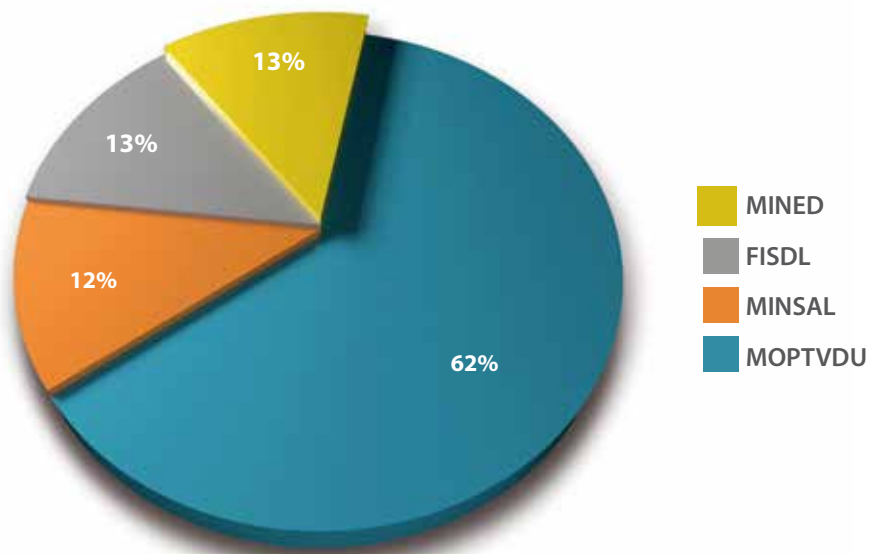



FOSEP

Fondo Salvadoreño para Estudios
de Preinversión

7. ESTADOS FINANCIEROS

FONDO SALVADOREÑO PARA ESTUDIOS DE PREINVERSION
ESTADO DE SITUACION FINANCIERA AL 31 DE DICIEMBRE DE 2014
 (EXPRESADO EN DOLARES DE LOS ESTADOS UNIDOS DE AMERICA)

ACTIVO			PASIVO Y PATRIMONIO		
PARCIALES	SUB TOTALES	TOTALES	PARCIALES	SUB TOTALES	TOTALES
FONDOS DISPONIBILIDADES		1,067,014.61	DEUDA CORRIENTE		160,856.49
CAJA CHICA	575.00	1,067,014.61	DEPOSITOS DE TERCEROS	160,856.49	
BANCOS COMERCIALES MIN	1,066,439.61		DEPOSITOS AJENOS	2,191.20	
INVERSIONES FINANCIERAS		41,788,416.57	DEPOSITOS EN GARANTIA	157,147.70	
INVERSIONES TEMPORALES			DEPOSITOS RETENCIONES FISCALES	1,517.59	
DEPOSITOS A PLAZO EN EL SECTOR FINAN.	20,600,000.00	20,600,000.00	FINANCIAMIENTO DE TERCEROS		404,043.42
INVERSIONES EN PRESTAMOS-LARGO PLAZO	20,618,173.90	20,618,173.90	ACREEDORES FINANCIEROS		
PRESTAMOS A GOBIERNO CENTRAL	20,618,173.90	20,618,173.90	PROVISIONES POR ACREEDORES MONETARI	316,599.12	
DEUDORES FINANCIEROS		497,333.88	ACREEDORES MONETARIOS POR PAGAR	87,444.30	
CREDITO FISCAL POR ADQUISICION DE BIENES	154.66		PATRIMONIO ESTATAL		42,807,205.50
DEUDORES MONETARIOS POR PERCIBIR	497,179.22		PATRIMONIO	15,807,342.18	
INVERSIONES INTANGIBLES		72,908.79	PATRIMONIO INST. DESCENTRALIZADAS	15,604,921.38	
SEGUROS PAGADOS POR ANTICIPADO	114,011.04		SUPERAVIT POR REVALUO	202,420.80	
MANTTO. Y REPARACION PAGADOS POR ANTIC.	1,449.99		RESERVAS		26,999,863.32
DERECHOS DE PROPIEDAD INTELECTUAL	20,412.72		RESERVA PARA EMERGENCIAS	3,378,792.71	
(-) AMORTIZACIONES ACUMULADAS	(62,964.96)		RESERVA TECNICA	23,621,070.61	
INVERSIONES EN EXISTENCIAS		88,154.12			
ACTIVOS EXTRAORDINARIOS	88,154.12	88,154.12			
INVERSIONES EN BIENES DE USO		428,520.11			
BIENES DEPRECIABLES					
BIENES INMUEBLES	260,282.10				
MAQUINARIA Y EQUIPO DE PRODUCCION	5,475.26	71,865.60			
EQUIPO DE TRANSPORTE, TRACCION Y ELEVACION	117,514.06				
MAQUINARIA, EQUIPO Y MOBILIARIO DIVERSO	165,797.34				
(-) DEPRECIACION ACUMULADA	(477,203.16)				
BIENES NO DEPRECIABLES		356,654.51			
BIENES INMUEBLES	352,525.94				
OBRAS DE ARTE, LIBROS Y COLECCIONES	4,128.57				
TOTAL ACTIVO		43,372,105.41			43,372,105.41

San Salvador, 20 de enero de 2015

Julio Cesar Alfaro
 PRESIDENTE
 FONDO SALVADOREÑO PARA ESTUDIOS DE PREINVERSION
 FOSEP
 EL Salvador, C.A.

Herbert Portillo Chavez
 GERENTE
 FONDO SALVADOREÑO PARA ESTUDIOS DE PREINVERSION
 FOSEP
 EL Salvador, C.A.

Fidelma Zalana de Ramirez
 JEFE DPTO FINANCIERO CONTABLE
 FONDO SALVADOREÑO PARA ESTUDIOS DE PREINVERSION
 FOSEP
 El Salvador, C.A.

Joaquin de Jesus Segura
 CONTADOR R No.12 FOLIO 12
 FONDO SALVADOREÑO PARA ESTUDIOS DE PREINVERSION
 FOSEP
 El Salvador, C.A.



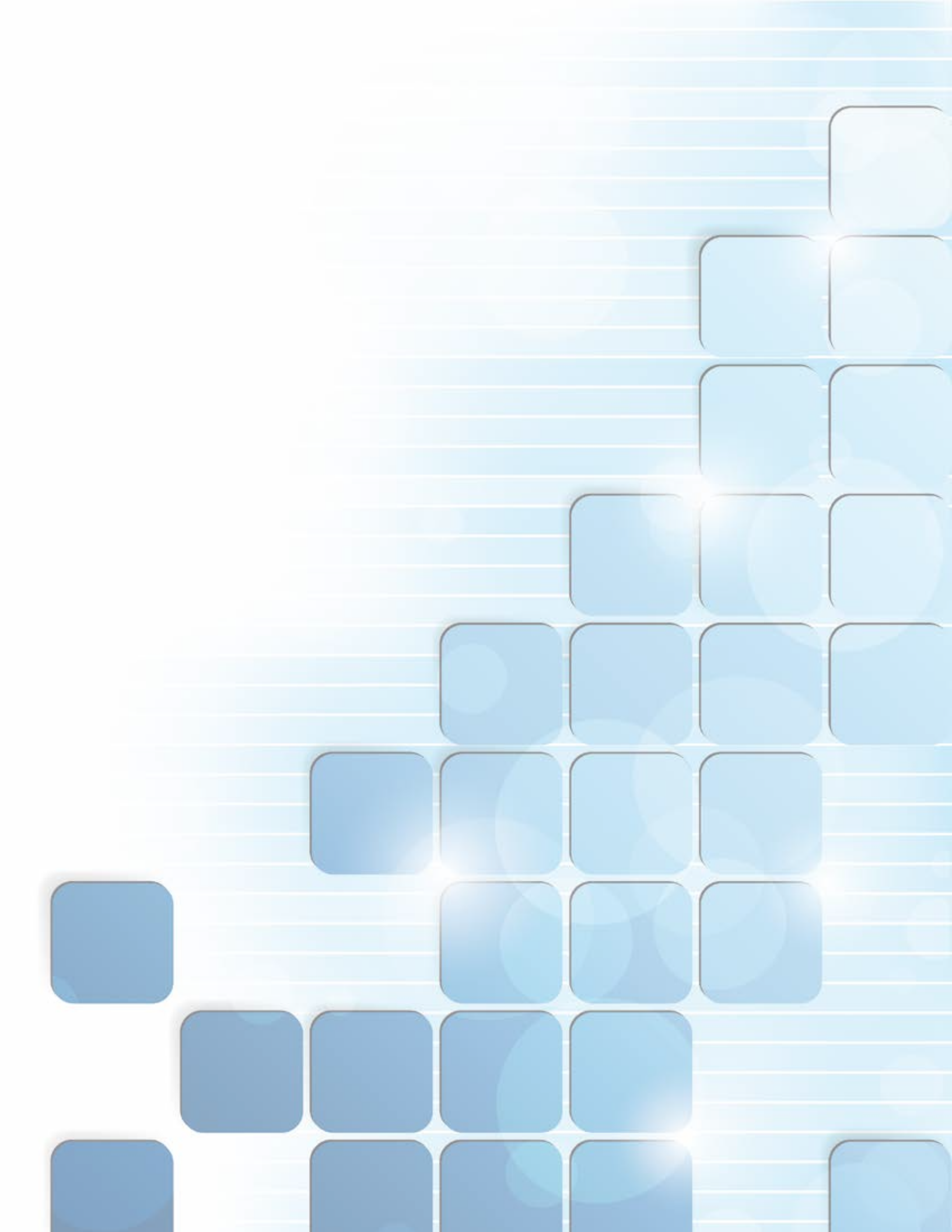



FONDO SALVADOREÑO PARA ESTUDIOS DE PREINVERSION	
ESTADO DE RESULTADOS DEL 1 DE ENERO AL 31 DE DICIEMBRE DE 2014	
(EXPRESADO EN DOLARES DE LOS ESTADOS UNIDOS DE AMERICA)	
CUENTAS	INSTITUCIONAL
<u>INGRESOS DE OPERACION</u>	
INTERESES POR PRESTAMOS AL GOBIERNO CENTRAL	1,288,904.93
TOTAL INGRESOS DE OPERACION	1,288,904.93
MENOS :	
<u>GASTOS DE OPERACION</u>	
GASTOS EN PERSONAL	578,045.93
GASTOS EN BIENES DE CONSUMO Y SERVICIOS	145,622.09
GASTOS EN BIENES CAPITALIZABLES	5,261.07
GASTOS FINANCIEROS Y OTROS	4,995.63
AMORTIZACION DE INVERSIONES INTANGIBLES	128,412.45
DEPRECIACION	39,606.74
TOTAL GASTOS DE OPERACION	901,943.91
UTILIDAD DE OPERACION	386,961.02
MAS :	
<u>INGRESOS NO DE OPERACION</u>	
INTERESES POR LETRAS DEL TESORO	356,900.55
INTERESES POR DEPOSITOS BANCARIOS	643,686.64
OTROS INGRESOS NO DE OPERACION	17,649.72
TOTAL INGRESOS NO DE OPERACION	1,018,236.91
MENOS :	
<u>GASTOS NO OPERACIONALES</u>	
GASTOS DE ACTUALIZACIONES Y AJUSTES	176.51
TOTAL GASTOS NO OPERACIONALES	176.51
UTILIDAD NETA	1,405,021.42
MENOS:	
<u>RESERVAS</u>	
RESERVA DE PREVISION	140,502.14
UTILIDAD DESPUES DE RESERVAS E IMPUESTOS	1,264,519.28
MENOS:	
<u>TRANSFERENCIA</u>	
TRANSFERENCIA AL GOBIERNO DE EL SALVADOR	316,129.82
UTILIDAD DESPUES DE TRANSFERENCIA	948,389.46
MENOS:	
FONDO PARA FINANCIAMIENTOS NO CUBIERTOS POR CONVENIOS	948,389.46
UTILIDAD DEL PERIODO	-

San Salvador, 20 de enero de 2015

Julio César Alfaro
 Presidente
 FONDO SALVADOREÑO PARA ESTUDIOS DE PREINVERSION
 FOSEP
 PRESIDENCIA
 El Salvador, C.A.



Herbert Portillo Chávez
 Gerente
 FONDO SALVADOREÑO PARA ESTUDIOS DE PREINVERSION
 FOSEP
 GERENCIA
 El Salvador, C.A.

Fidelina Z. de Ramirez
 Jefe Depto. Financ. Contab.
 FONDO SALVADOREÑO PARA ESTUDIOS DE PREINVERSION
 FOSEP
 DEPTO. FINANCIERO CONTAB.
 El Salvador, C.A.

Joaquín de Jesús Segura
 Contador R No.12 Folio 120
 FONDO SALVADOREÑO PARA ESTUDIOS DE PREINVERSION
 FOSEP
 CONTADOR
 El Salvador, C.A.

Murcia & Murcia, S.A. de C.V.
 Auditores Externos
 INSCRIPCION No. 1306
 REPUBLICA DE EL SALVADOR

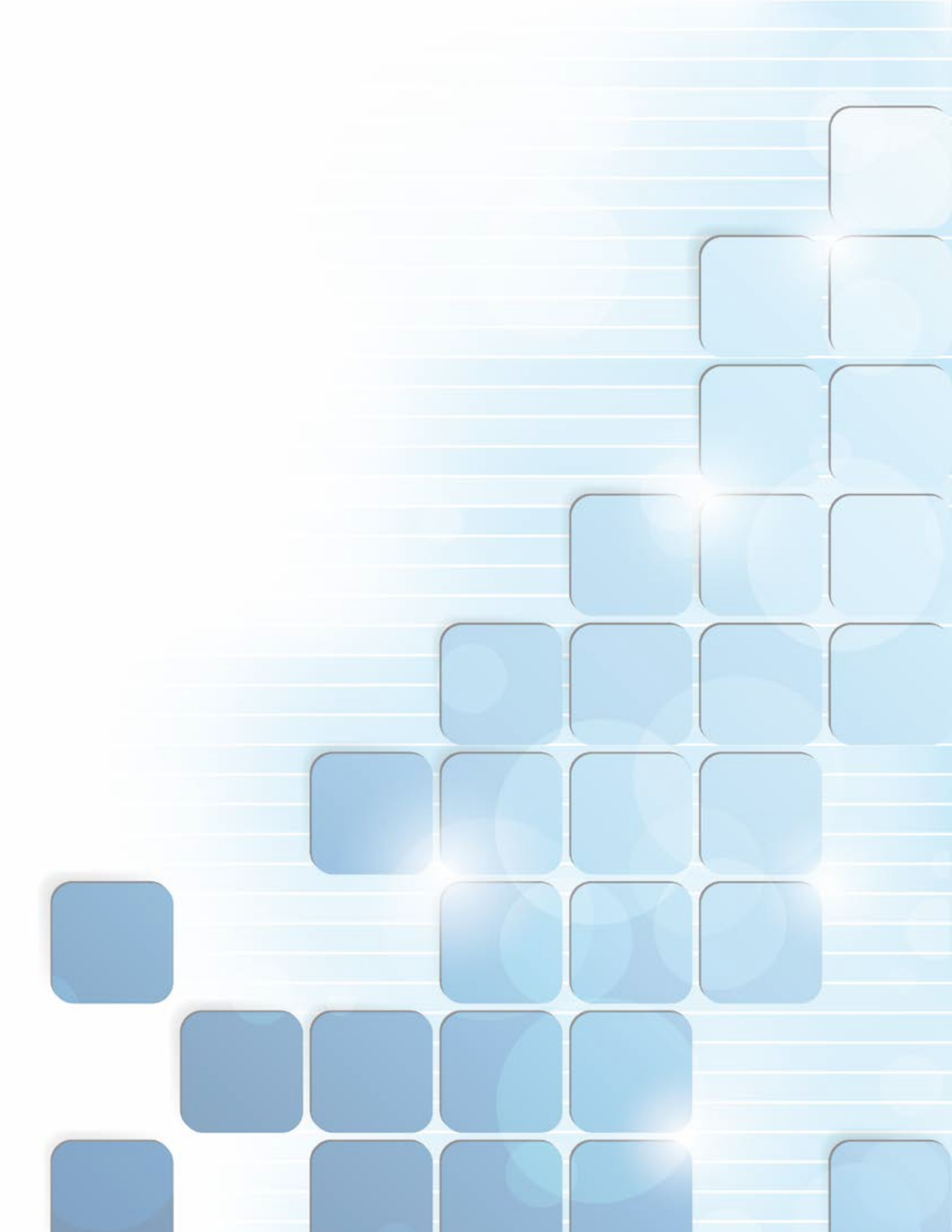
INSCRIPCION No. 704
 REPUBLICA DE EL SALVADOR





Estudio de factibilidad del proyecto: "Construcción de By Pass en la ciudad de San Miguel que comprende los estudios de topografía, geotecnia, paleontología, arqueología, calidad de agua y gestión de reasentamientos".



Evaluación de tres (3) caminos rurales, BID-2369/2581. Tramos: San Carlos Lempa–La Pita, Tecoluca, San Vicente; Cinquera–Tejutepeque, Cabañas y Suchitoto–Cinquera, departamentos de Cuscatlán y Cabañas.



Estudio de factibilidad y diseño final del proyecto: "Rehabilitación carretera CA01E, tramo: desvío Santa Rosa de Lima-Frontera el Amatillo municipio de Pasaquina, departamento de La Unión".

Estudio diseño final del proyecto “Rehabilitación carretera CA1E, tramo: Si-rama–desvío a Santa Rosa de Lima, municipios de La Unión, San Alejo y Pa-saquina, departamento de La Unión”.



Estudio diseño final del proyecto “construcción del malecón de ciudad Puerto La Unión”.





Estudio Diseño final de los proyectos: instalación de un sistema fotovoltaico para la generación de electricidad en el Centro de Rehabilitación Integral para la Niñez y la Adolescencia, San Salvador; instalación de un sistema fotovoltaico para la generación de electricidad en el Centro de Atención para Ancianos "Sara Zaldívar", San Salvador; instalación de sistemas de energía solar en el centro del aparato locomotor de San Salvador y centros de rehabilitación de oriente y occidente del ISRI.



Estudio de factibilidad y diseño final del proyecto "Ampliación carretera CA02E, tramo: desvío La Herradura (Km. 47+025)-Zacatecoluca (Rotonda), municipios de el Rosario y Zacatecoluca, departamento de La Paz".

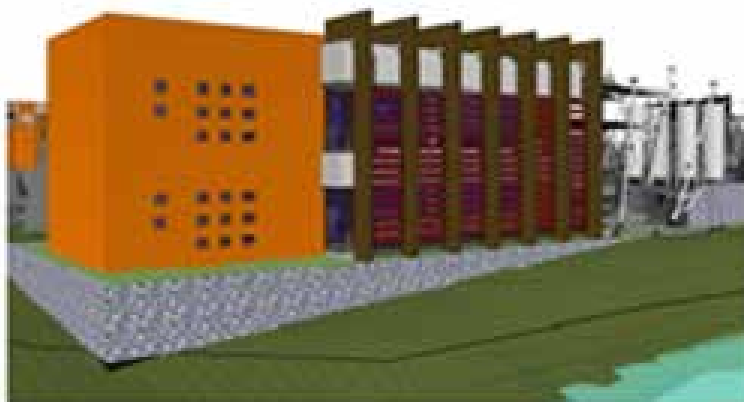

Diseño final del proyecto "Construcción del Parque Científico Tecnológico de Ciencias Exactas e Ingenierías en el municipio de Zacatecoluca, departamento de La Paz".

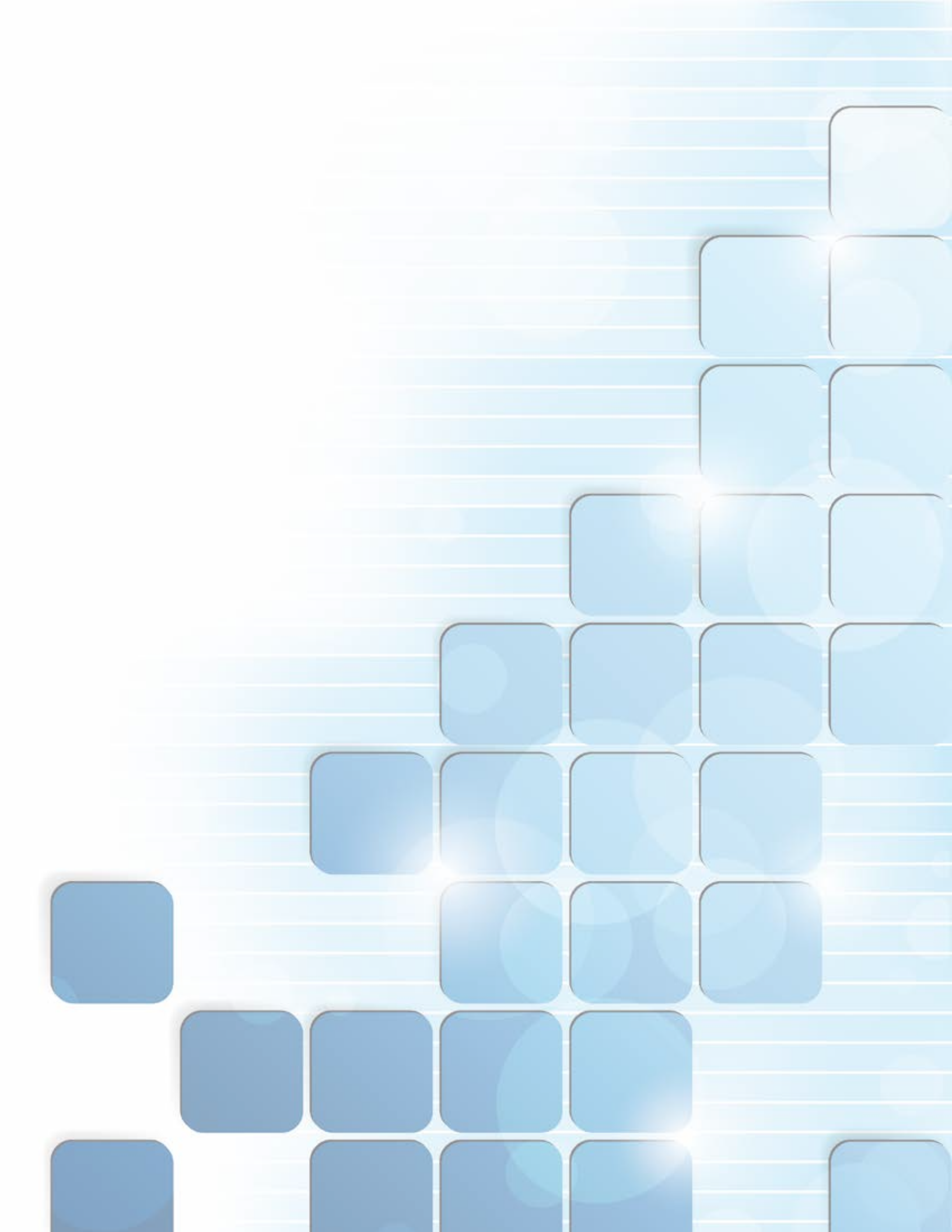





FOSEP

Fondo Salvadoreño para Estudios
de Preinversión

Primero el Estudio,
después la Inversión.

www.fosep.gob.sv