

MEMORIA DE LABORRES 2016



FOSEP

Fondo Salvadoreño para Estudios
de Preinversión

Mensaje del Señor Presidente

El Fondo Salvadoreño para estudios de Preinversión FOSEP, en su calidad de Corporación Financiera de Derecho Público, realizó durante el año 2016 una eficiente y eficaz gestión orientada a contribuir a lograr el crecimiento y desarrollo económico y social del país, mediante la realización de todas aquellas actividades afines a lograr los objetivos institucionales y desarrollo; esencialmente lo referido a la gestión financiera que comprende el otorgamiento crediticio a la empresa pública y privada.

FOSEP, logró alcances significativos y eficientes en la consecución de sus metas financieras y crediticias; con un enfoque macroeconómico de participación y contribución a mejorar las condiciones económicas y sociales del país.

Durante el 2016, la planificación y programación de actividades institucionales permitió la eficiente ejecución de las mismas y desde luego, la obtención de resultados favorables y de gran beneficio para los usuarios o clientes de la institución, tanto de la empresa pública como privada, al lograr entre otros la distribución y recuperación de cartera crediticia y de orden prioritario mantener la solvencia y liquidez institucional.

La participación y contribución del FOSEP, mediante el financiamiento de la Preinversión, ha sido relevante para determinar y comprobar la prefactibilidad o factibilidad previo a la aplicación de recursos para realizar los proyectos de inversión, especialmente de la empresa pública, cuyos beneficios finales directos o indirectos, contribuyen al desarrollo económico y social del país y en forma específica a la población comprendida en las áreas de influencia de los proyectos.

Expuesto lo anterior, me honro en nombre del Consejo Directivo, presentar la Memoria de Labores correspondiente al ejercicio 2016, en la que se resume el quehacer de la Administración Superior, Áreas Técnicas y Financiera Contable, cuyos resultados son el producto del esfuerzo y dedicación eficiente del Personal, Dirección Administrativa y Superior de la Institución.

En esta oportunidad, deseo manifestar mi agradecimiento e invitación de continuar nuestra lucha de seguir adelante y con la Fe en Dios, para continuar contribuyendo a la consecución de lograr los objetivos nacionales que se resumen en la búsqueda del bienestar de todos los salvadoreños.



Ing. Julio César Alfaro
Presidente

Introducción

El Fondo Salvadoreño para Estudios de Preinversión FOSEP, durante el ejercicio correspondiente al año 2016, ejecutó sus actividades de conformidad a su Plan Anual Operativo 2016; a partir de sus objetivos institucionales: generales y específicos.

Atendió y realizó en forma eficiente todos los requerimientos técnicos y crediticios demandados, lográndose en forma eficiente las metas programadas y contenidas en dicho plan; relevante es la asistencia técnica y crediticia para la contratación de las empresas consultoras nacionales y extranjeras, para la elaboración de los estudios de preinversión, sean estos generales y específicos.

El Contenido de la presente Memoria, se refiere a la gestión institucional y los resultados obtenidos mediante la participación de todo el personal, en sus correspondientes áreas técnicas, financieras y administrativas.

Inicia con la presentación institucional, luego todo lo referido a aspectos operativos a partir de las actividades promocionales; el seguimiento y evaluación de los estudios generales y específicos financiados a los diferentes beneficiarios.

Aspecto importante es la gestión financiera y sus resultados como son: los estados financieros, patrimonio, cartera de préstamos, etc.

La gestión administrativa, base fundamental en la participación y obtención de los resultados, considerando especialmente las responsabilidades y funciones del Consejo Directivo y de la Gerencia.

La Subgerencia Técnica cuya responsabilidad es la asistencia técnica en general y su participación directa en negociaciones técnicas y económicas con motivo de la elaboración de los estudios y el seguimiento y evaluación del desarrollo de los mismos que son propiedad de los beneficiarios, tales como: Ministerio de Obras Públicas, Ministerio de Economía, Ministerio de Agricultura y Ganadería, Policía Nacional Civil, Fiscalía General de la República y Otros.

El Departamento Financiero Contable y el Área Administrativa, respectivamente responsables de la elaboración de los estados financieros y de la logística.

Todo lo anterior expuesto de una forma detallada de tal manera que refleje el quehacer de la institución en el período correspondiente a enero-diciembre de 2016.

1. Administración y Organización	6
1.1 Consejo Directivo	7
1.2 Administración General	9
1.3 Estructura Organizativa	10
2. Presentación Institucional	11
2.1 Misión	12
2.2 Visión	12
2.3 Valores Institucionales	12
2.4 Objetivos Institucionales según su Ley de Creación	13
3. Gestión Operativa	14
3.1 Gestión Promocional	16
3.2 Estudios Identificados	16
3.3 Solicitudes de Financiamiento Tramitadas	17
3.4 Estudios en Elaboración	18
3.5 Estudios Finalizados	21
3.6 Estudios en Trámite de Contratación	23
4. Gestión Financiera	24
4.1 Utilidades	25
4.2 Patrimonio	26
4.3 Cartera Crediticia	26
4.4 Presupuesto Institucional	27
5. Gestión Administrativa	28
6. Desarrollo y Proyección Institucional	31
7. Estados Financieros	34



1. ADMINISTRACIÓN Y ORGANIZACIÓN

1.1 Consejo Directivo



Sentados: Lic. Rafael Antonio Coto,
Licda. Ana Irma Aguilar de Arteaga,
Ing. Julio César Alfaro,
Lic. César Roney Fuentes.

De pie: Lic. José Lino Trujillo,
Lic. Jerson Rogelio Posada,
Lic. Roberto Moreno Henríquez,
Lic. José Fredi López,
Ing. Roberto Herbert Portillo.

Consejo Directivo

Presidente

Ingeniero Julio César Alfaro

Ministerio de Hacienda

Licenciado Rafael Antonio Coto Najarro

Licenciado José Lino Trujillo

Licenciado Jerson Rogelio Posada M.

Banco Central de Reserva

Licenciado César Roney Fuentes

Licenciado José Fredi López Quijada

Ministerio de Relaciones Exteriores

Licenciada Ana Irma Aguilar de Arteaga

Licenciado Roberto Moreno Henríquez

Secretario

Ingeniero Roberto Herbert Portillo Chávez

1.2 Administración General

PERSONAL DE FOSEP



Funcionarios Administrativos

Gerente:

Ing. Roberto Herbert Portillo Chávez

Asesor Jurídico:

Dr. Orlando Antonio Avilés Moreno

SubGerente Técnico:

Ing. Isabel Margarita Tejada de Mira

Jefe Departamento Financiero Contable:

Licda. Fidelina Zaldaña de Ramírez

Auditoría Interna:

Licda. Yesenia Aracely Méndez

1.3 Estructura Organizativa

Organización correspondiente al ejercicio 2016, responsable de la operatividad institucional, administrativa, técnica y financiera.

Organigrama Fondo Salvadoreño para Estudios de Preinversión

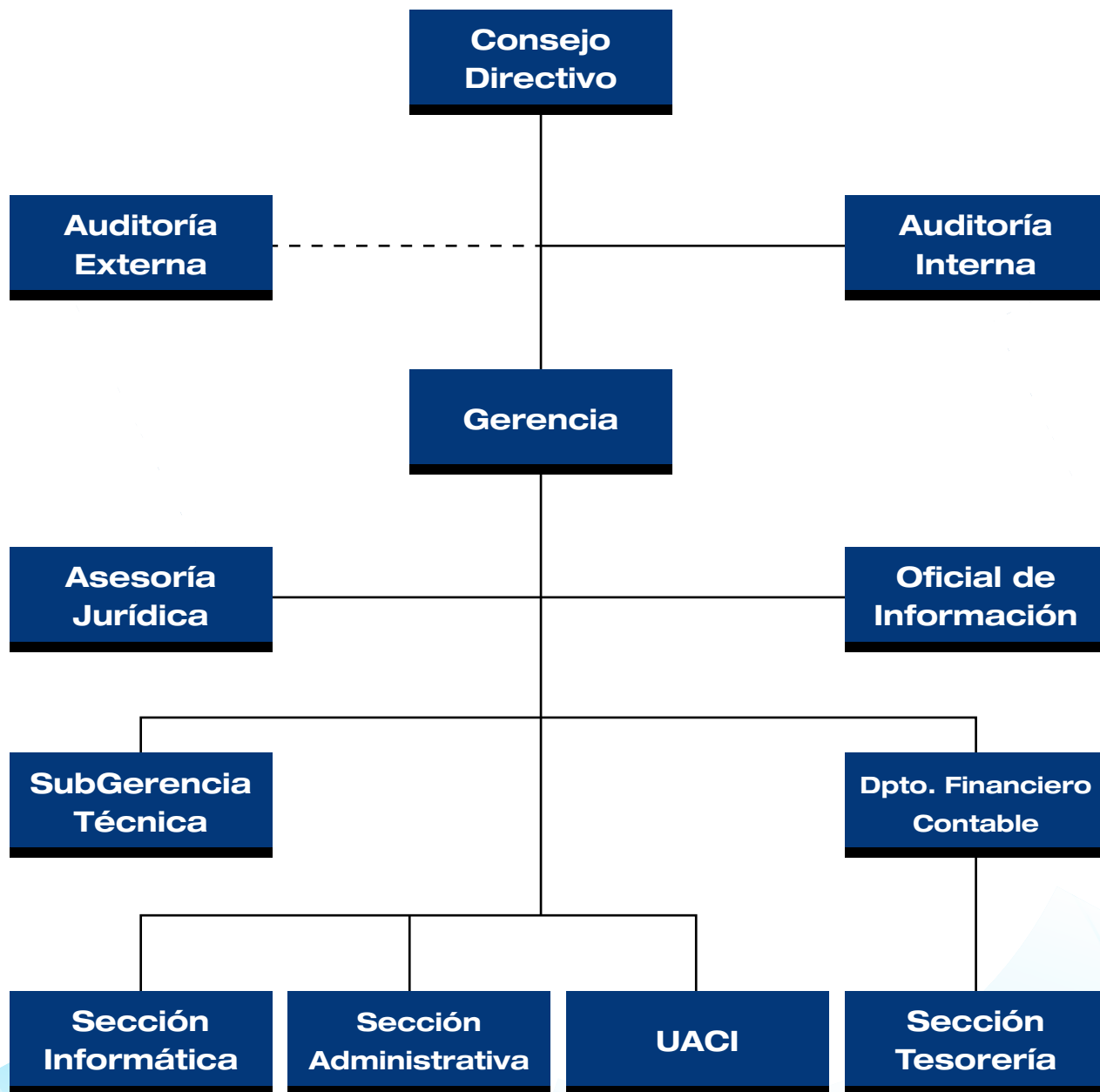



2. PRESENTACIÓN INSTITUCIONAL

2.1 Misión

Somos una organización especializada, competitiva y confiable, enfocada a satisfacer oportuna y eficazmente, en los sectores público y privado, las necesidades de financiamiento para la elaboración de estudios de Preinversión, mediante la asistencia técnica y la asesoría, contribuyendo así a optimizar su inversión y a fomentar la cultura de Preinversión.

2.2 Visión

Ser reconocidos a nivel nacional como la mejor opción en la asesoría y el financiamiento de la Preinversión.

2.3 Valores

- TRABAJO EN EQUIPO
- COMPROMISO
- HONESTIDAD
- CREATIVIDAD
- RESPETO
- EFICIENCIA
- SER VISIONARIOS
- CONFIABILIDAD
- TRANSPARENCIA

2.4 Objetivos Institucionales según su Ley de Creación

- A) Ampliar la disponibilidad de estudios y actividades de Preinversión, mediante la concesión de recursos financieros en calidad de préstamos, donaciones, asignación de recursos o líneas de crédito a usuarios del sector público y privado, con el fin de que puedan costearse total o parcialmente el pago de actividades y estudios de preinversión, ya sean globales y/o específicos que contribuyan a la consecución de los objetivos adoptados en los planes nacionales de desarrollo.
- B) Estimular la generación de inversiones, proporcionando los elementos que permitan reducir al mínimo el riesgo inherente a ellas; y
- C) Promover el desarrollo de la consultoría nacional.

También según su Ley de Creación; FOSEP suministra asesoría técnica en materia de Preinversión a los usuarios y mantiene un Registro de Consultores denominado “Registro Nacional de Consultores” o RNC, para que se inscriban en calidad de consultores las personas naturales y jurídicas con experiencia en el campo tecnológico, científico y cultural y que habitualmente se dedican a labores de consultoría; requisito indispensable para participar en los concursos privados y públicos para la adjudicación de los estudios de preinversión financiados.





3. GESTIÓN OPERATIVA

Durante la Gestión Institucional correspondiente al ejercicio 2016, fue relevante la eficiencia lograda en el desempeño de las funciones y actividades institucionales, esencialmente la referida a la promoción institucional y al financiamiento de los estudios de Preinversión; los cuales requirieron el asesoramiento en materia técnica y financiera a los usuarios del Fondo, con motivo de la contratación de los servicios de consultoría. Asesoramiento también de suma utilidad para la respectiva preparación y presentación de la solicitud de financiamiento hasta que el estudio finaliza a satisfacción del usuario propietario público o privado.

A continuación, se presenta una síntesis del proceso de otorgamiento del financiamiento con fondos FOSEP hasta obtener el estudio solicitado. Si el Propietario (beneficiario) del estudio es la empresa pública, a través de sus ministerios y otras dependencias, aplica la participación del Ministerio de Hacienda (MH), no así, si el Propietario del estudio proviene del sector privado:

Proceso de Financiamiento para los Procesos de Preinversión



3.1 Gestión Promocional

En el transcurso de 2016, la gestión promocional institucional se desarrolló a nivel empresarial tanto público como privado; con énfasis en la promoción de los servicios técnicos y financieros del FOSEP. En primera instancia fue prioritario las visitas y reuniones de trabajo con funcionarios de la Dirección General de Inversión y Crédito Público del Ministerio de Hacienda a efecto de lograr la identificación de todos aquellos estudios de proyectos afines a los planes generales y específicos del desarrollo económico y social del país; cuya incidencia y beneficios inmediatos son para la población que habitan en sus respectivas zonas de influencia.

También se gestionó ante dicho Ministerio, la correspondiente autorización de la Operación de Crédito, para continuar las respectivas gestiones del financiamiento del FOSEP a las empresas públicas.

Fue importante la atención y visitas a diversas dependencias del Estado: STPP, MOPTVDU, MAG, MINEC, MINSAL, PNC, FISDL, MJYSP, PROESA, FGR, MITUR, MARN, CEPA.

3.2 Estudios Identificados

Durante el ejercicio 2016, como resultado de la investigación y gestión promocional, se identificaron diversos estudios de proyectos de inversión; estudios de vital importancia y de trascendencia nacional que a corto y mediano plazo contribuirán al desarrollo económico y social, mediante la implementación de los mismos.

Al finalizar el año 2016, se encontraban 17 estudios considerados de alto potencial de ser elegibles de financiamiento. Entre los propietarios de los estudios identificados están las Instituciones siguientes: PNC, MOPTVDU, MITUR, PROESA, MINEC, MINSAL, MAG, entre otros.

En la Gráfica No. 1 se observa la distribución porcentual de los Estudios Identificados, según las instituciones propietarias de los mismos.

Gráfica No. 1
Distribución de Estudios Identificados
según Institución, 2016

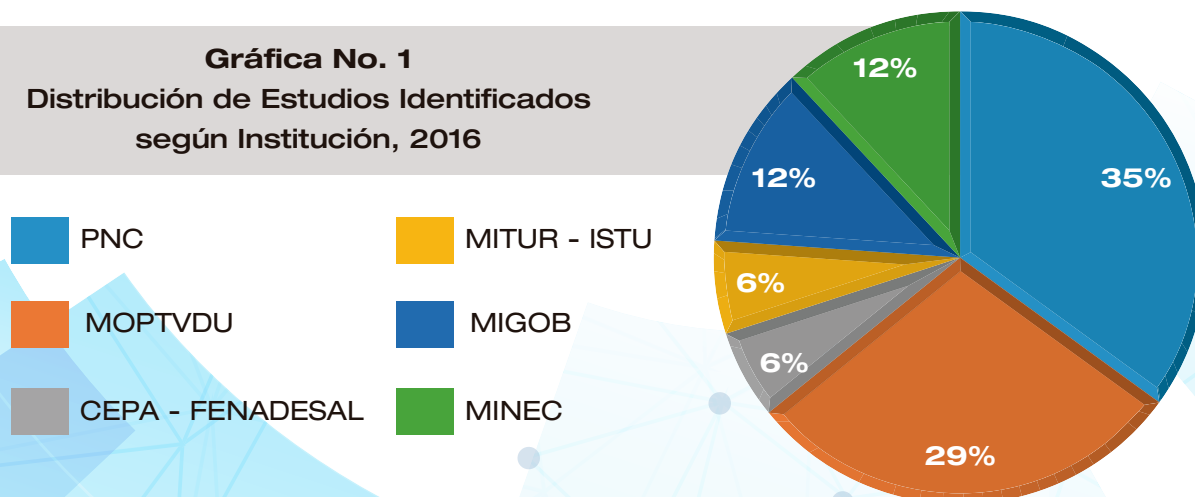

En esta etapa es relevante la colaboración en la elaboración de Términos de Referencia, Perfiles, estimaciones de los costos de las consultorías y otras actividades afines, que conllevan a obtener las correspondientes autorizaciones de crédito, por parte del Ministerio de Hacienda.

3.3 Solicitudes de Financiamiento Tramitadas

Durante 2016 se tramitaron diez solicitudes de financiamiento, todas provenientes del sector público, las cuales fueron gestionadas para continuar con el proceso de contratación de las empresas consultoras responsables de la elaboración de los estudios de Preinversión, en sus respectivas Fases: Prefactibilidad, Factibilidad y Diseño Final.

El financiamiento de estos estudios, fue solicitado por distintas instituciones referidas a consultorías en el área de vialidad, edificaciones y apoyo al agro.

El detalle de las solicitudes tramitadas por institución en el año 2016 es el siguiente:



MOPTVDU

- Diseño Mejoramiento Camino Cantón La Magdalena – El Coco – Frontera con Guatemala.
- Diseño Mejoramiento de Camino Terciario Tramo CORSAIN – Las Playitas, La Unión.
- Líneas Bases de 3 Caminos Rurales: “Cantón La Magdalena-El Coco-Frontera con Guatemala”; “CA02E - Desvío El Zamorán”; y “CORSAIN-Playitas, La Unión”.
- Evaluación Intermedia de 3 Caminos Rurales: Arambala-Joateca, ET CHA09-Potonico, Chalatenango; y San Miguel de Mercedes-San Antonio Los Ranchos, Chalatenango.
- Diseño Muelles Artesanales Isla Conchaguita, Punta Chiquirín e Isla Zacatillo.
- Estudios Complementarios Nuevo Centro de Gobierno en Antigua Cuscatlán.



MINSAL

- Estudio de Factibilidad del proyecto: “Plan Maestro para la modernización de la cadena logística de medicamentos e insumos médicos del Ministerio de Salud”.



FGR

- Estudio de Diseño Final del proyecto “Construcción, Equipamiento y Modernización de las Oficinas Centrales de la Fiscalía General de la República de El Salvador”.



MAG

- Estudio de Factibilidad del proyecto “Construcción y Equipamiento de Filial de la Escuela Nacional de Agricultura en el departamento de Morazán”.
- Estudio de Factibilidad del Proyecto “Construcción y Equipamiento de una Central de Abastos, para Mejorar e Incrementar la Competitividad de los Productores y Comercializadores Agropecuarios en la Zona Central de El Salvador”.

3.4 Estudios en Elaboración

Fue de singular valor todas las actividades realizadas en función de la elaboración de los estudios, por parte de las consultoras contratadas y del equipo que funge como contraparte. El seguimiento, análisis y evaluación de los informes respectivos fue de orden prioritario y permanente hasta la conclusión de los estudios.

Previo a la elaboración de los estudios, fueron celebrados y formalizados los respectivos contratos de consultoría de tal manera que los trece estudios que se encontraban en elaboración a diciembre 2016, corresponden a ocho contratos firmados en el mismo año 2016 y a cinco contratos firmados en años anteriores.

El detalle de los estudios que se encontraban en elaboración al finalizar el año, pueden observarse en la Tabla No.1, que también detalla dos contratos firmados en diciembre de 2016 y que iniciaron en enero de 2017.

En la Gráfica No. 2 se observa la distribución de los estudios en proceso de elaboración, al mes de diciembre del año 2016, identificándose con una mayor participación los referidos a la Infraestructura Vial (carreteras y caminos rurales) e Infraestructura Agrícola.

Gráfica No. 2
Distribución de los Estudios en Elaboración según Finalidad



Tabla No. 1
Estudios en Elaboración a Diciembre 2016

No.	No. de Contrato	Propietario	Estudio	Consultor	Monto Total Miles \$
1	CC-01/2014	MOPTVDU	Estudio de Factibilidad y Diseño Final del Proyecto: Adecuación y Ampliación de Carretera CAO2E, Tramo: Desvío Comalapa (PAZ31N) - Desvío Aeropuerto El Salvador (RNOSS) - Desvío La Herradura (Km. 47 + 025), departamento de La Paz.	Acciona Ingeniería	2,745.60
2	CC-02/2014	MOPTVDU	Estudio de Factibilidad y Diseño Final del Proyecto "Ampliación Carretera CAO2E, Tramo: Desvío La Herradura (Km. 47 + 025) - Zacatecoluca (Rotonda), Municipios de El Rosario y Zacatecoluca, departamento de La Paz".	Euro-estudios	3,163.93
3	CC-03/2014	FISDL	Diseño Final del Proyecto "Construcción del Malecón de Ciudad Puerto La Unión".	INYPESA	918.22
4	CC-06/2014	MOPTVDU	Actualización del Sistema de Gestión Vial (SIGESVIES) en todos sus componentes - 2014.	GAUSS - INDEX	3,450.14
5	CC-05/2015	MOPTVDU	Diseño final para el proyecto "Rehabilitación Carretera CA1E, Tramo: Sirama - Desvío a Santa Rosa de Lima, Municipios de La Unión, San Alejo y Pasaquina, Departamento de La Unión".	TNM - LEG	1,367.58

Tabla No. 1

Estudios en Elaboración a Diciembre 2016

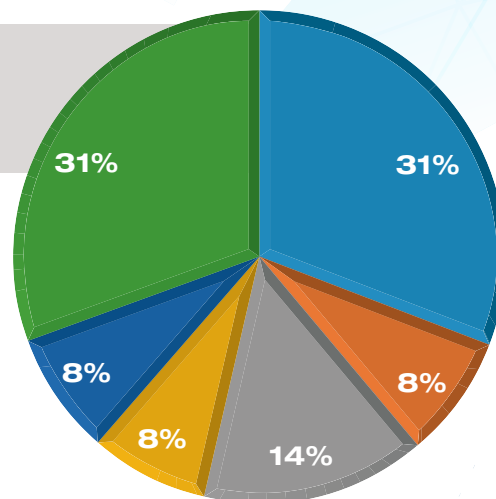
No.	No. de Contrato	Propietario	Estudio	Consultor	Monto Total Miles \$
6	CC-02/2016	MAG	Estudio de Factibilidad del proyecto "Modernización y Reactivación de la Gestión Productiva para la Competitividad y Desarrollo de la Agricultura Bajo Riego en el Distrito N°1 Zapotitán."	Recursos Múltiples	355.76
7	CC-03/2016	MAG	Estudio de Factibilidad del proyecto "Modernización y Reactivación de la Gestión Productiva para la Competitividad y Desarrollo de la Agricultura Bajo Riego en el Distrito No.3 Lempa Acahuapa."	ACM	346.95
8	CC-01/2016	MAG	Estudio de Factibilidad del proyecto "Modernización y Reactivación de la Gestión Productiva para la Competitividad y Desarrollo de la Agricultura Bajo Riego en el Distrito No.2 Atiocoyo Sector Norte."	CONASH	317.29
9	CC-04/2016	MINEC	Estudio de Factibilidad Técnica Económica del Proyecto "Construcción y Equipamiento de un Centro de Innovación y Desarrollo Tecnológico Empresarial para la Industria Textil y de la Confección, en la Zona Central del País".	AITEX	261.82
10	CC-05/2016	MAG/CENTA	Estudio de Factibilidad del Proyecto "Modernización, Construcción y Equipamiento de Planta de Acondicionamiento y Módulo de Almacenamiento de Semilla de Granos Básicos en CENTA, para apoyar la producción nacional".	INCATEMA	332.24
11	CC-06/2016	MOPTVDU	Líneas Bases de 3 Caminos Rurales BID-ES-L1075 y AECID, Tramos: SAN16N, Cantón La Magdalena-EI Coco-Frontera con Guatemala, Santa Ana"; "USU8S, CA02E (Desvío San Marcos Lempa)- Desvío El Zamorán, Usulután"; y "UNI08S, CORSAIN-Playitas, La Unión".	Mauricio Quesada Iraheta	121.83
12	CC-07/2016	MOPTVDU	Estudio de Diseño del Proyecto "Mejoramiento y Tramo de Apertura de Camino Rural SAN16N, Tramo: Cantón La Magdalena - El Coco - Frontera con Guatemala; Municipio de Chalchuapa, Departamento de Santa Ana"	LEG	648.89
13	CC-08/2016	MOPTVDU	"Evaluación Intermedia de 3 Caminos Rurales BID-2581, Tramos: Arambala-Joateca, Morazán; ET CHA09-Potonico, Chalatenango; y San Miguel de Mercedes-San Antonio Los Ranchos, Chalatenango"	Francisco Elevy Araujo Alemán	114.99
TOTAL CONTRATOS EN ELABORACIÓN A DICIEMBRE DE 2016					\$14,145.24

Tabla No. 1					
Estudios en Elaboración a Diciembre 2016					
ESTUDIOS CON CONTRATOS FIRMADOS A INICIAR EN ENERO 2017					
No.	No. de Contrato	Propietario	Estudio	Consultor	Monto Total Miles \$
14	CC-09/2016	FGR	Diseño Final del Proyecto "Construcción edificio de la Fiscalía General de la República".	MR Meléndez - EC	869.84
15	CC-10/2016	MOPTVDU	Estudio de Factibilidad y Diseño Final del Proyecto: "Ampliación Carretera CA02E, Tramo: Desvío Zacatecoluca - Puente San Marcos Lempa, Municipios de Zacatecoluca y Tecoluca, Departamentos de La Paz y San Vicente".	CACISA	1,760.43
Total contratos 2016 inicio 2017					\$ 2,630.27
TOTAL GENERAL					\$ 16,775.51

3.5 Estudios Finalizados

En el ejercicio 2016 finalizaron cinco (5) estudios; el monto total pagado por estas consultorías fue de US\$3.89 millones de dólares aproximadamente. Como se observa a continuación, la totalidad de los estudios finalizados estaban relacionados a proyectos viales

**ESTUDIO DE IMPACTO AMBIENTAL (EIA) DEL PROYECTO:
AMPLIACIÓN DE CARRETERA CA04S, TRAMO III. CONSTRUCCIÓN BY PASS
DE LA LIBERTAD ENTRE KM. 31-86 (CARRETERA CA045)
- KM 35 (CARRETERA CA02W), DEPARTAMENTO DE LA LIBERTAD.**



**Monto de Estudio: US\$ 332.24 Miles
Propietario: MOPTVDU
Empresa Consultora: ACM S.A. DE C.V.**

Se elaboró el Estudio de Impacto Ambiental del tramo del proyecto con la finalidad de obtener el permiso ambiental respectivo.

**ESTUDIO EVALUACIÓN INTERMEDIA DE TRES CAMINOS RURALES, BID 2369-2581.
TRAMOS: SAN CARLOS LEMPA, LA PITA, TECOLUCA, SAN VICENTE;
CINQUERA-TEJUTEPEQUE, CABAÑAS Y SUCHITOTO-CINQUERA.
DEPARTAMENTOS DE CUSCATLÁN Y CABAÑAS.**



Costo de Estudio: US\$113.24 Miles
Propietario: MOPTVDU
Consultor: Mauricio Eduardo Quesada Iraheta

El objetivo fue la revisión de datos de líneas bases y el levantamiento de la línea intermedia, que permita al final del programa medir la evaluación de impacto de las obras de mejora y rehabilitación realizadas en los caminos rurales.

**ESTUDIO DE TRÁNSITO EN LA RED VIAL NACIONAL URBANA
E INTERURBANA DEL MOPTVDU -2014”**



Costo del Estudio: US\$1,172.39 Miles
Propietario: MOPTVDU
Consultor: CAL y MAYOR y ASOCIADOS

El objetivo fue disponer de información de tránsito que permita darle continuidad a los datos estadísticos anuales que requiere el MOPTVDU, a fin de evaluar constantemente la funcionalidad de la Red en el ámbito nacional.

**ESTUDIO DE FACTIBILIDAD Y DISEÑO FINAL DEL PROYECTO
“REHABILITACIÓN CARRETERA CA01E, TRAMO: DESVÍO SANTA ROSA DE LIMA
- FRONTERA EL AMATILLO, MUNICIPIO DE PASAQUINA,
DEPARTAMENTO DE LA UNIÓN”.**



Costo del Estudio: US\$1,423.22 Miles
Propietario: MOPTVDU
Consultor: CONSORCIO TNM-LEG

Se determinó la alternativa de solución óptima para el proyecto, el Estudio de Impacto Ambiental y Social, el Estudio de Factibilidad, los estudios de ingeniería, diseños, planos constructivos, especificaciones técnicas, cantidades de obra y presupuesto que permitan posteriormente realizar la ejecución de la obra.

**ESTUDIO DE SOSTENIBILIDAD FINANCIERA
DEL FONDO DE CONSERVACION VIAL**



Costo del Estudio: US\$852.07 Miles
Propietario: MOPTVDU
Consultor: Leonel Avilés - BONUS BANCA DE INVERSIÓN

Se determinaron aspectos financieros, económicos, marco sectorial y legal; a efecto de identificar mejoras en la generación de ingresos para la conservación vial y asegurar la sostenibilidad del sistema de conservación vial de El Salvador. Se presentaron alternativas de mejora sobre formas de contratación y el Plan de financiamiento para 20 años.

3.6 Estudios en Trámite de Contratación

El quehacer del Fondo es dinámico, de tal manera que los Propietarios de los estudios pueden ingresar sus solicitudes de financiamiento al FOSEP en cualquier mes del año y el tiempo de contratación de las consultorías, depende de diversos factores tales como: el monto del estudio, los requerimientos del Propietario, la respuesta al concurso, entre otros.

Al finalizar el ejercicio 2016, seis estudios se encontraban en trámite de contratación, proyectándose que estas consultorías sean contratadas en el ejercicio 2017. El monto total estimado para su contratación era de US\$3.7 millones de dólares aproximadamente.

La tabla No. 2 muestra los estudios en trámite, al finalizar el ejercicio 2016.

Tabla No. 2			
Estudios en Trámite de Contratación a Diciembre 2016			
No.	Propietario	Estudio	Monto Estimado Miles \$
1	MINSAL	Modernización de la Logística de Abastecimiento de Medicamentos.	1,174.51
2	MOPTVDU	Diseño final para los proyectos: "Construcción de Muelle Artesanal de Uso Dual (Pesca y Turismo) en Punta Chiquirín, La Unión", "Construcción de Muelle Artesanal de Uso Dual (Pesca y Turismo) en Isla Conchagueta, Meanguera del Golfo, La Unión", "Construcción de Muelle Artesanal de Uso Dual (Pesca y Turismo) en Isla Zacatillo, La Unión".	1,445.82
3	MAG	Estudio de Factibilidad para la Construcción de la Escuela Nacional de Agricultura en la Región Oriental.	334.08
4	MAG/VP	Estudio de Factibilidad y Diseño del Proyecto de Construcción Central de Abastos.	288.31
5	MOPTVDU /PROESA	Estudios Complementarios al Estudio de Pre-factibilidad del proyecto "Construcción del Nuevo Centro de Gobierno en Antiguo Cuscatlán, La Libertad".	177.33
6	MOPTVDU	Estudio de Diseño Final del proyecto "Mejoramiento de Camino Terciario UNI08S, Tramo CORSAIN - Las Playitas, Municipio de La Unión, Departamento de La Unión".	323.21
TOTAL ESTUDIOS EN TRÁMITE DE CONTRATACIÓN DICIEMBRE 2016			3,743.26



4. GESTIÓN FINANCIERA

En función del cumplimiento de sus objetivos y metas institucionales, en el año 2016, FOSEP desarrolló y orientó todas sus actividades a la finalidad de cumplir y contribuir a lograr los objetivos del Desarrollo Económico y Social del País y de hacer efectiva la asistencia técnica y crediticia orientada a satisfacer los requerimientos de la empresa pública y privada en materia de preinversión. Efectuó el otorgamiento crediticio oportuno, a fin de satisfacer las necesidades de recursos financieros, por parte de los usuarios propietarios de los estudios de Preinversión.

4.1 Utilidades

Durante el ejercicio 2016, se obtuvieron importantes resultados en concepto de utilidades; y en el transcurso del quinquenio (2012-2016) las utilidades financieras experimentaron un comportamiento ascendente que se traduce o representa un mayor grado de solvencia y liquidez financiera de la Institución.

Durante dicho período, las utilidades alcanzaron una media aritmética de US\$1.4 millones y al cierre del ejercicio correspondiente a 2016, la utilidad obtenida fue de US\$1.5 millones, resultados que se acumulan y representan la disponibilidad que permite, por una parte asistir o satisfacer los requerimientos financieros de los usuarios para pagar sus obligaciones con motivo de la contratación de las firmas consultoras y por otra la de cubrir los gastos operativos institucionales.

En la gráfica No.3 se observan las utilidades financieras obtenidas durante el periodo 2012/2016.

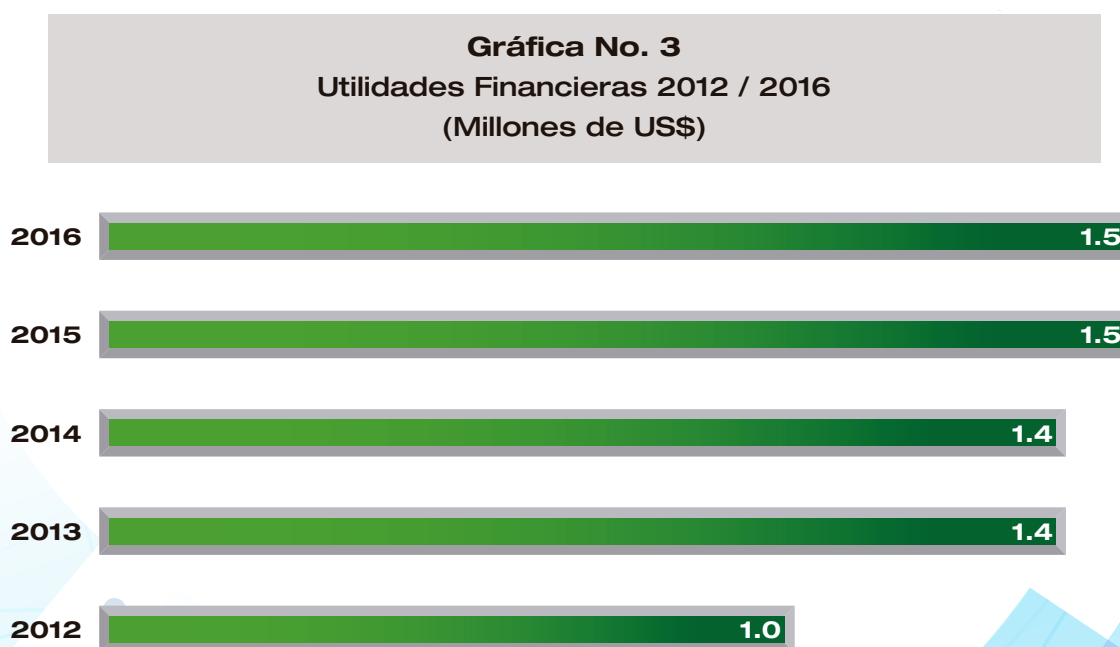

4.2 Patrimonio

Finalizado el ejercicio 2016, el Patrimonio Institucional ascendió a US\$45.1 millones, como resultado de la acumulación de valores en concepto de utilidades y fortalecimiento de las reservas.

Patrimonio que representa la eficiencia administrativa relacionada con la solidez económica-financiera institucional y la disponibilidad de recursos monetarios para el financiamiento de las operaciones referidas a la preinversión; que implica la ejecución de proyectos en el corto plazo.

En la gráfica No.4, se observa el comportamiento ascendente del Patrimonio del FOSEP en los últimos cinco años.

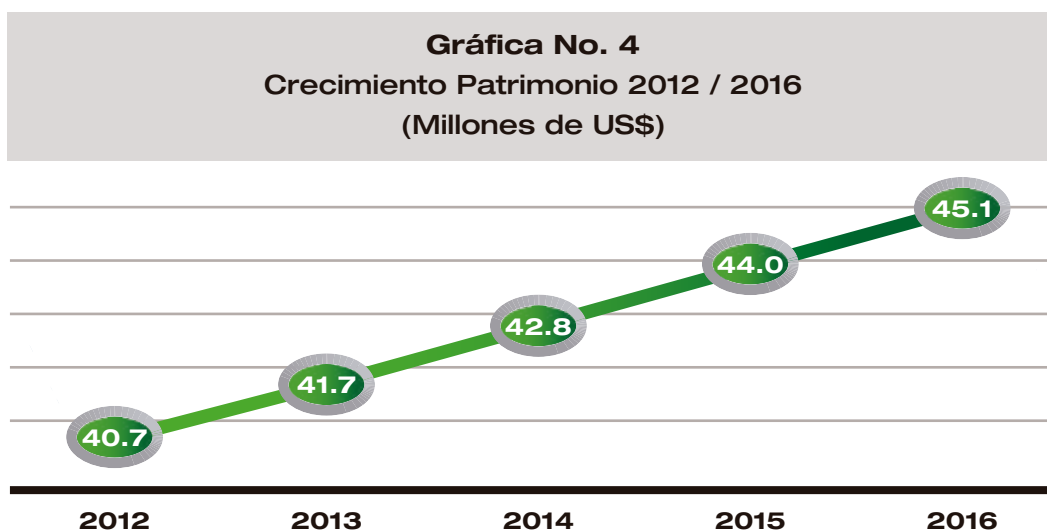

4.3 Cartera Crediticia

Las inversiones en préstamos, corresponden a los recursos con los cuales se ha apoyado a las diferentes unidades primarias del Gobierno Central, en el financiamiento de estudios de Preinversión, estudios que han sido declarados prioritarios por el GOES, a través de la Dirección General de Inversión y Crédito Público del Ministerio de Hacienda. El detalle de la Cartera de Préstamos al 31 de diciembre del 2012 al 2016, se presenta a continuación:

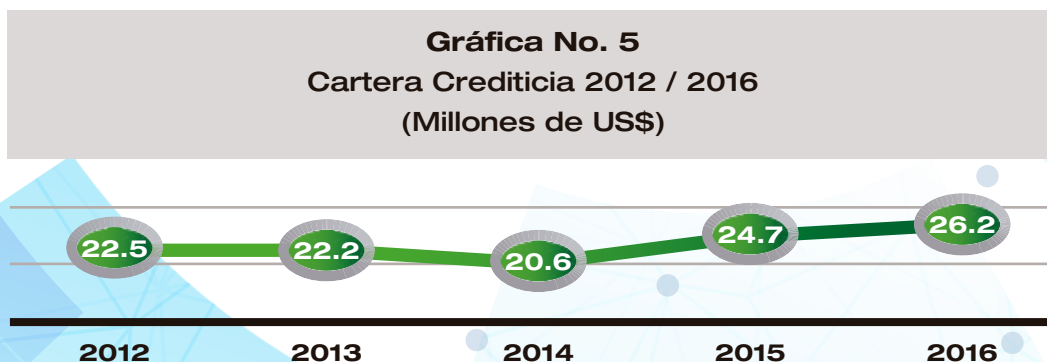

La tendencia al crecimiento obtenido es muy importante de hacer notar, en razón de que corresponde a la función principal de la institución e indica que está cumpliendo con dicho mandato de la Ley del FOSEP; además, este saldo no se había alcanzado en la historia de la institución, pasando de cifras alcanzadas de US\$22.5 millones en 2012 a US\$26.2 millones en 2016.

4.4 Presupuesto Institucional

El Presupuesto para el Ejercicio 2016, ascendió a US\$11.2 millones, financiado con recursos propios; asignándose el 88.0% para cumplir y solventar las necesidades y requerimientos de la demanda crediticia de las empresas públicas y privadas, en su calidad de propietarios de los estudios de preinversión. Recursos que además de satisfacer la demanda crediticia, le permite a la Institución participar y contribuir significativamente a lograr los objetivos de los proyectos considerados en los Programas y Planes Nacionales de Desarrollo. El resto, equivalente al 12.0% del Presupuesto, se destinó para los gastos de funcionamiento institucional y adquisiciones de activo fijo para uso institucional.

En la gráfica No.6, se muestra de manera esquemática la composición porcentual del Presupuesto 2016.

Gráfica No. 6
Distribución Presupuesto Institucional año 2016





5. GESTIÓN ADMINISTRATIVA

Consejo Directivo

El Consejo Directivo, de acuerdo a las facultades que le confiere la Ley del FOSEP, durante 2016 cumplió con la normativa, objetivos y metas institucionales orientadas a contribuir significativamente al Desarrollo Económico y Social del País.

El Consejo Directivo realizó 48 sesiones de trabajo; obteniéndose resultados fehacientes en materia de: acuerdos, autorizaciones y resoluciones administrativas, financieras y la aprobación de informes técnicos y otros.

Auditoría Interna

Durante 2016, Auditoría Interna asesoró y apoyó al Consejo Directivo y demás unidades. Otorgó seguimiento para el cumplimiento de los acuerdos del Consejo Directivo y la correspondiente evaluación del control interno mediante exámenes periódicos, aplicando procedimientos basados en las normas de auditoría. Presentó informes Trimestrales al Consejo Directivo y fungió como la Unidad Asesora en materia de contraloría financiera del Consejo Directivo, Presidencia y Gerencia.

Gerencia

La Gerencia, responsable de la administración general del FOSEP, administró y coordinó el cumplimiento de los Acuerdos y Resoluciones del Consejo Directivo y el eficiente funcionamiento institucional.

Ordenó y coordinó el desarrollo de las actividades de interés institucional y de importancia nacional.

Asesoría Jurídica

Unidad responsable de los aspectos jurídicos y legales de la institución y principalmente proporciona asesoría legal al Consejo Directivo y Gerencia; emitir opiniones y de preparar dictámenes legales requeridos por otras dependencias de la institución.

Durante el ejercicio 2016, la asesoría legal fue oportuna; elaboró los contratos y en general atendió las consultas de orden interno institucional.

Subgerencia Técnica

Planificó y coordinó el seguimiento técnico respectivo a la elaboración de los estudios de preinversión; considerando su contenido, de acuerdo a los términos y condiciones pactadas y referidas al desarrollo de los estudios. Durante 2016, desarrolló actividades referidas al seguimiento técnico de cuarenta y tres (43) estudios.

A consideración del Consejo Directivo, la Subgerencia Técnica presentó Informes Técnicos, Informes de Avance e Informes especiales. Importante es el trabajo permanente aplicado a la actualización del Registro Nacional de Consultores en coordinación con la Gerencia.

Departamento Financiero Contable

Departamento cuya responsabilidad es el registro, control contable y seguimiento de las operaciones financieras del Fondo.

Importante es la elaboración de los Estados Financieros como el Balance General y Estado de Resultados, que reflejan la situación económica financiera institucional al finalizar el ejercicio 2016. Situación Financiera en términos de activos, pasivos, patrimonio y de resultados, que son los valores en lo que se sustenta la solidez económica financiera del FOSEP, para solventar sus obligaciones financieras.

Área Administrativa

Su responsabilidad es la administración de los recursos logísticos disponibles o por adquirir; de proporcionar todo el apoyo disponible al resto de unidades técnicas y operativas, para lograr resultados eficientes. La sección administrativa, Informática, UACI, Archivo y el oficial de Información desarrollaron su labor en forma eficiente apoyando las actividades cotidianas y las actividades especiales desarrolladas en la institución.



6. DESARROLLO Y PROYECCIÓN INSTITUCIONAL

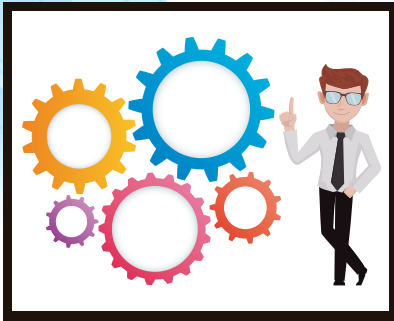

Mejora de Procesos

En el año 2016, se contrató con el apoyo del Banco Interamericano de Desarrollo la consultoría denominada “Optimización de Procesos para el financiamiento de Estudios de Preinversión” que propone un plan de mejoras y cambios a algunos procesos y documentos, que forman parte del financiamiento de estudios de preinversión, con el objeto de optimizar y lograr paulatinamente una mejor eficiencia de los mismos.



Capacitación

Referido al Desarrollo Personal y Profesional, que en términos monetarios significó una inversión de US\$10,329.75, que incluye la cooperación del INSAFORP, por un valor US\$4,735.00, equivalente al 45.8%. El Programa de Capacitación se realizó mediante 35 eventos con objetivos referidos al Desarrollo Personal y Profesional/Laboral para todas las áreas de la institución.



Oficina de Información y Respuesta

El oficial de información del FOSEP atendió en el período, 16 solicitudes de información que procedieron de los sectores gobierno, profesional, estudiantil, jurídico y ONG's. Las que contemplaron 86 requerimientos específicos. Las solicitudes fueron atendidas en forma oportuna.



Rendición de Cuentas

Evento celebrado el 31 de agosto de 2016, con el objetivo de hacer de conocimiento público el informe de resultados en materia administrativa y financiera de la gestión institucional, correspondiente al período junio 2015-mayo 2016. Al Evento de Rendición de Cuentas, asistieron Consultores nacionales y extranjeros, representantes de instituciones públicas y privadas usuarias de los servicios financieros del FOSEP y público en general.



Comisión de Ética Gubernamental

En función de sus objetivos y metas, continuó con el funcionamiento pleno de la misma; especialmente en la puesta en marcha del Plan de Capacitación de Ética que fue concluido exitosamente; lográndose desarrollar tres jornadas: valores personales, valores profesionales, valores públicos e institucionales, y como ponerlos en práctica. Por su parte tres miembros de la Comisión asistieron a los Cursos avanzados e impartidos por el TEG.

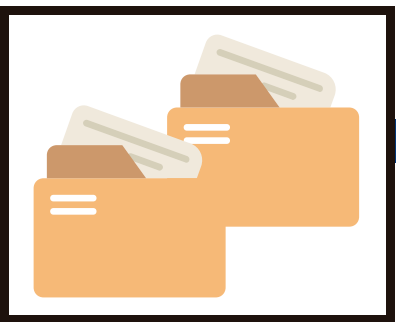

Archivo General del FOSEP

En el transcurso del año, el archivo del FOSEP fue reordenado y debidamente identificado con la finalidad de disponer rápidamente acceso a todos los estudios financiados por FOSEP, objetivo que fue logrado, el archivo ahora cuenta con 148 estudios y continuará en el proceso de reorganización y modernización.



7. ESTADOS FINANCIEROS

FONDO SALVADOREÑO PARA ESTUDIOS DE PREINVERSION
ESTADO DE SITUACION FINANCIERA AL 31 DE DICIEMBRE DE 2016
 (EXPRESADO EN DOLARES DE LOS ESTADOS UNIDOS DE AMERICA)

ACTIVO		PASIVO Y PATRIMONIO	
PARCIALES	SUB TOTALES	PARCIALES	SUB TOTALES
FONDOS		DEUDA CORRIENTE	
DISPONIBILIDADES	716,967.79	DEPOSITOS DE TERCEROS	998,966.37
CAJA CHICA	1,000.00	DEPOSITOS AJENOS	2,426.06
BANCOS COMERCIALES MIN	715,967.79	DEPOSITOS EN GARANTIA	970,868.29
INVERSIONES FINANCIERAS		DEPOSITOS RETENCIONES FISCALES	10,672.02
INVERSIONES TEMPORALES		FINANCIAMIENTO DE TERCEROS	
INVERSION EN TITULOS VALORES	18,134,803.38	ACREEDORES FINANCIEROS	614,584.55
DEPOSITOS A PLAZO EN EL SECTOR FINANC.	11,000,000.00	PROVISIONES POR ACREEDORES MONETARI	
(-) DESUENTO SOBRE COMPRA DE TITULOS VALORES	7,700,000.00	ACREEDORES MONETARIOS POR PAGAR	447,924.23
INVERSIONES EN PRESTAMOS-LARGO PLAZO	(565,196.62)	PATRIMONIO ESTATAL	166,660.32
PRESTAMOS A GOBIERNO CENTRAL	26,174,935.47	PATRIMONIO	
DEUDORES FINANCIEROS	26,174,935.47	PATRIMONIO INST. DESCENTRALIZADAS	15,604,921.38
DEUDORES MONETARIOS POR PERCIBIR	951,628.40	RESULTADO EJERCICIO CORRIENTE	
INVERSIONES INTANGIBLES	951,628.40	SUPERAVIT POR REVALUACION	202,420.80
SEGUROS PAGADOS POR ANTICIPADO	171,103.82	RESERVAS	
DERECHOS DE PROPIEDAD INTELECTUAL	33,776.27	RESERVA PARA EMERGENCIAS	3,679,706.46
(-) AMORTIZACIONES ACUMULADAS	(101,938.10)	RESERVA TECNICA	25,652,238.39
INVERSIONES EN EXISTENCIAS			
ACTIVOS EXTRAORDINARIOS	103,360.00		
INVERSIONES EN BIENES DE USO			
BIENES DEPRECIABLES			
BIENES INMUEBLES	260,282.10		
MAQUINARIA Y EQUIPO DE PRODUCCION	5,475.26		
EQUIPO DE TRANSPORTE, TRACCION Y ELEVACION	117,514.06		
MAQUINARIA, EQUIPO Y MOBILIARIO DIVERSO	304,894.05		
(-) DEPRECIACION ACUMULADA	(476,619.00)		
BIENES NO DEPRECIABLES			
BIENES INMUEBLES	352,525.94		
OBRAS DE ARTE, LIBROS Y COLECCIONES	4,128.57		
TOTAL ACTIVO	46,752,837.95	TOTAL PASIVO Y PATRIMONIO	46,752,837.95

San Salvador, 18 de enero de 2017

Julio Cesar Alfaro
JULIO CESAR ALFARO
 PRESIDENTE



Herbert Fortillo Chavez
HERBERT FORTILLO CHAVEZ
 FONDO SALVADOREÑO PARA PREINVERSION GERENCIA El Salvador, C.A.



Fidelina Zaldivar de Ramirez
FIDELINA ZALDIVAR DE RAMIREZ
 JEFE DEPTO FINANCIERO CONTABLE



Joachim de Jesus Segura
JOAQUIN DE JESUS SEGURA
 CONTADOR No. 12 FOLIO 12



FONDO SALVADOREÑO PARA ESTUDIOS DE PREINVERSION
ESTADO DE RESULTADOS DEL 1 DE ENERO AL 31 DE DICIEMBRE DE 2016
(EXPRESADO EN DOLARES DE LOS ESTADOS UNIDOS DE AMERICA)

Cuentas	Institucional
INGRESOS DE OPERACION	
INTERESES POR PRESTAMOS AL GOBIERNO CENTRAL	1,379,281.88
TOTAL INGRESOS DE OPERACION	1,379,281.88
MENOS :	
GASTOS DE OPERACION	
GASTOS EN PERSONAL	650,062.17
GASTOS EN BIENES DE CONSUMO Y SERVICIOS	132,477.64
GASTOS EN BIENES CAPITALIZABLES	3,571.21
GASTOS FINANCIEROS Y OTROS	5,786.63
AMORTIZACION DE INVERSIONES INTANGIBLES	163,779.83
DEPRECIACION	19,733.90
TOTAL GASTOS DE OPERACION	975,411.38
UTILIDAD DE OPERACION	403,870.50
MAS :	
INGRESOS NO DE OPERACION	
INTERESES POR LETRAS DEL TESORO	466,833.49
INTERESES POR DEPOSITOS BANCARIOS	602,442.73
OTROS INGRESOS NO DE OPERACION	13,881.43
TOTAL INGRESOS NO DE OPERACION	1,083,157.65
MENOS :	
GASTOS NO OPERACIONALES	
GASTOS DE ACTUALIZACIONES Y AJUSTES	154.67
TOTAL GASTOS NO OPERACIONALES	154.67
UTILIDAD NETA	1,486,873.48
MENOS:	
RESERVAS	
RESERVA DE PREVISION	148,687.35
UTILIDAD DESPUES DE RESERVAS E IMPUESTOS	1,338,186.13
MENOS:	
TRANSFERENCIA	
TRANSFERENCIA AL GOBIERNO DE EL SALVADOR	334,546.53
UTILIDAD DESPUES DE TRANSFERENCIA	1,003,639.60
MENOS:	
FONDO PARA FINANCIAMIENTOS NO CUBIERTOS POR CONVENIOS	1,003,639.60
UTILIDAD DEL PERIODO	-

San Salvador, 18 de enero de 2017



 Julio César Alfaro
 Presidenta



 Herbert Portillo Chávez
 Gerente

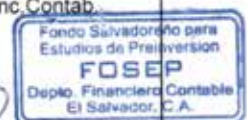

 Fidelina Z. de Ramírez
 Jefe Depto. Financ. Contab.



Joaquín de Jesús Segura
 Contador R No.12 Folio 120



 Murcia & Murcia, S.A. de C.V.
 Auditores Externos

