



FONDO SALVADOREÑO  
PARA ESTUDIOS DE PREINVERSIÓN

INFORME DE  
RENDICIÓN DE CUENTAS  
2014-2018

Agosto de 2018

# I. PRESENTACIÓN INSTITUCIONAL

El Fondo Salvadoreño para Estudios de Preinversión (FOSEP) es una Corporación Financiera de Derecho Público con personalidad jurídica y patrimonio propio, creada para financiar estudios de preinversión al sector público y privado, mediante Decreto Legislativo No. 532 del 18 de mayo de 1978, derogado mediante Decreto Legislativo No.775 de fecha 25 de abril de 1991, decretándose una nueva Ley que permite mayor autonomía en la gestión administrativa, económica y financiera. Con fecha 18 de julio de 1997 se promulgó el Decreto Legislativo No.32, publicado en el Diario Oficial No.127, Tomo No.336 del 10 de julio de 1997, con la finalidad de que la dependencia de enlace del FOSEP con los órganos Públicos del Estado fuera el Ministerio de Hacienda.

## MISIÓN

Somos una organización especializada, competitiva y confiable, enfocada a satisfacer oportuna y eficazmente, en los sectores público y privado, las necesidades de financiamiento para la elaboración de estudios de preinversión, mediante la asistencia técnica y de asesoría, contribuyendo así a optimizar su inversión y a fomentar la cultura de la preinversión.

## VISIÓN

Ser una institución reconocida a nivel nacional como la mejor opción en la asesoría y en el financiamiento de la preinversión.

## OBJETIVOS

Ampliar la disponibilidad de Estudios y actividades de preinversión, mediante la concesión de recursos financieros en calidad de préstamos, donaciones, asignación de recursos o líneas de crédito a usuarios del sector público y privado, con el fin de que puedan costearse total o parcialmente el pago de actividades y estudios de preinversión, ya sean globales y/o específicos.

Estimular la generación de inversiones proporcionando los elementos que permitan reducir al mínimo el riesgo inherente a ellas; y promover el desarrollo de la consultoría nacional.

## II. ORGANIZACIÓN

### ORGANIGRAMA

#### FONDO SALVADOREÑO PARA ESTUDIOS DE PREINVERSIÓN

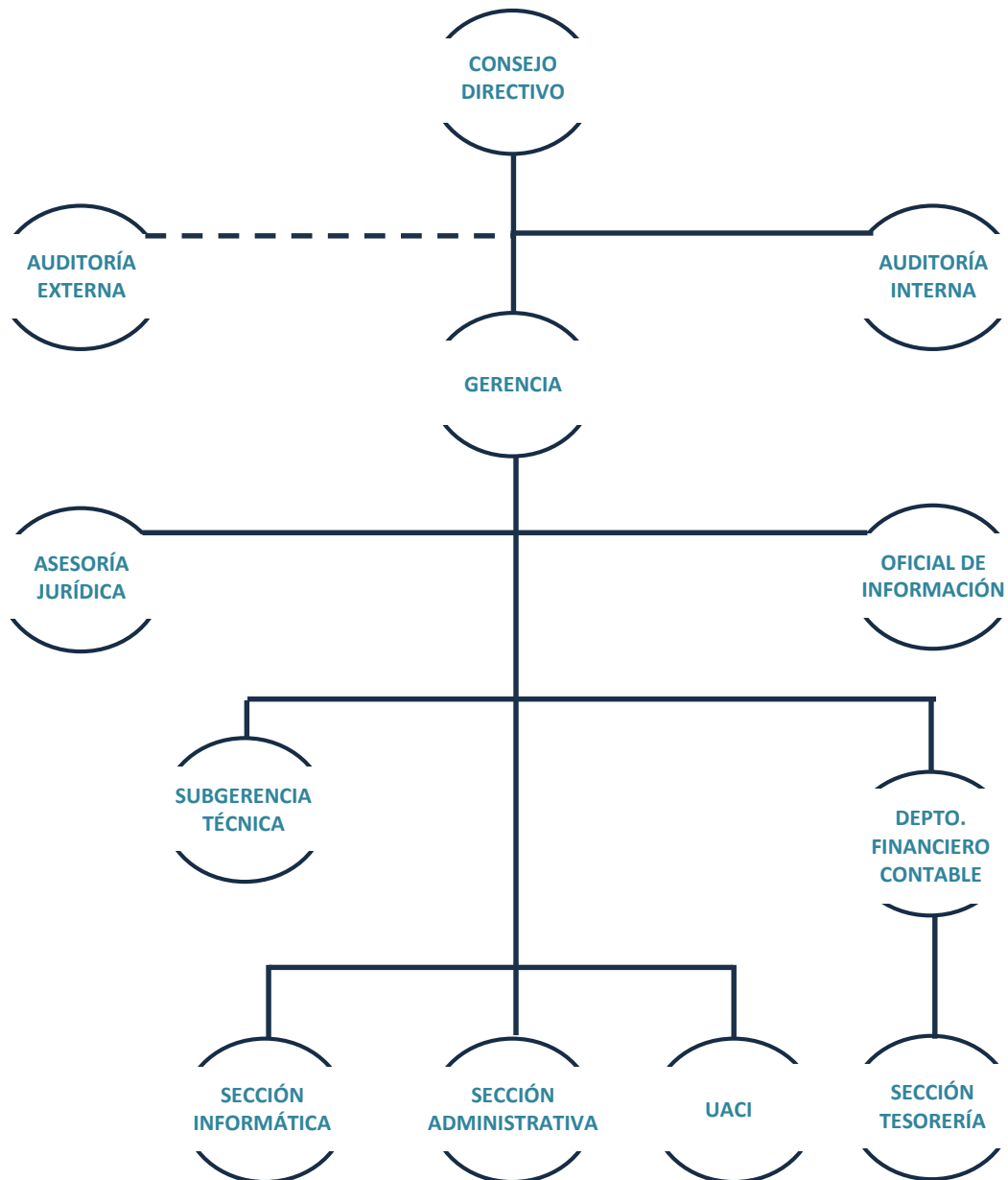



## CONSEJO DIRECTIVO

Conformado por:  
PRESIDENTE

SECRETARIO

Y REPRESENTANTES DE:  
MINISTERIO DE  
HACIENDA

BANCO CENTRAL DE  
RESERVA

MINISTERIO DE  
RELACIONES  
EXTERIORES

ASOCIACIÓN NACIONAL  
DE LA EMPRESA  
PRIVADA

SENTADOS: Lic. Rafael Antonio Coto, Licda. Silvia Eugenia Orozco Barra, Ing. Julio César Alfaro, Licda. Ana Irma Aguilar de Arteaga, Dra. Janneth Carolina Brito C., Lic. César Roney Fuentes. DE PIE: Ing. Roberto Herbert Portillo, Lic. Jerson Rogelio Posada, Lic. Roberto Moreno Henríquez, Lic. José Fredi López, Lic. José Lino Trujillo.

## FUNCIONARIOS

En la actualidad FOSEP cuenta con 29 funcionarios permanentes; en función del género estos se encuentran distribuidos de la siguiente manera: 14 hombres y 15 mujeres



### III. LABOR DEL FOSEP

---

El FOSEP, corporación financiera de Derecho Público, con personalidad jurídica y patrimonio propio, es responsable de otorgar préstamos y administrar los recursos necesarios destinados a la preinversión, de manera de satisfacer oportunamente a los usuarios públicos y privados.

La labor del FOSEP es administrar y reinvertir los recursos financieros, provenientes de las recuperaciones de los préstamos otorgados por el Banco Interamericano de Desarrollo-BID destinándolos al financiamiento de estudios y actividades de preinversión que demande el sector público y privado; aplicando lo que establecen las condiciones de los contratos suscritos entre el Banco Interamericano de Desarrollo (BID) y el Gobierno de El Salvador; las operaciones de los préstamos son regulados por la Ley del FOSEP y el Reglamento Operativo del Programa Global de Preinversión III.

Para el caso del sector público, la política de crédito del FOSEP está en armonía con la política de preinversión e inversión del Estado, teniendo como requisito para financiar estudios del GOES, el que éstos cuenten con el Dictamen Técnico Favorable y la Autorización para iniciar el trámite de financiamiento con el FOSEP otorgada por la Dirección General de Inversión y Crédito Público del Ministerio de Hacienda

El FOSEP otorga asesoría permanente tanto a la empresa pública como privada, orientada a una mayor cobertura de demanda crediticia y asistencia técnica para lograr mayores niveles de preinversión que contribuyan de manera sustancial a la generación de inversiones.

## **IV. SERVICIOS PRESTADOS**

---

### **Financiamiento de Estudios de Preinversión.**

El FOSEP tiene como objetivo la concesión de recursos financieros en calidad de préstamos a usuarios del sector público y privado, con el fin de que puedan costearse total o parcialmente el pago de actividades y estudios de preinversión.

Estudio de Preinversión es una investigación realizada por un equipo de profesionales de diversas especialidades que permite al Beneficiario invertir de una manera más segura.

El Fondo Salvadoreño para Estudios de Preinversión otorga préstamos y contrata con autorización del beneficiario del estudio, a empresas consultoras o consultores individuales, nacionales o extranjeros, a fin de que éstos realicen estudios para instituciones Centralizadas o Descentralizadas del Gobierno, Municipalidades, Organizaciones No Gubernamentales o Entes Privados.

El FOSEP acompaña y apoya en los procesos de contratación de las empresas consultoras y en el seguimiento técnico de las consultorías. El FOSEP posee procedimientos propios de la institución para contratar empresas consultoras y para dar seguimiento a las consultorías contratadas.

### **Registro Nacional de Consultores-RNC.**

El FOSEP cuenta con un registro de consultores el cual se encuentra abierto permanentemente. Los consultores pueden inscribirse y formar parte del RNC al completar satisfactoriamente el formulario de inscripción que se encuentra disponible en la página web del FOSEP.

Para participar en los concursos de su especialidad, los consultores deben estar inscritos en este registro y deben mantener actualizada su información. El registro se pone a disposición de los usuarios del Fondo.

## V. GESTIÓN FINANCIERA

### Asignación Presupuestaria.

En el período 2014-2018 se contó con una asignación presupuestaria sostenida, destinándose aproximadamente entre el 80 y el 90% del presupuesto al financiamiento de la actividad crediticia, es decir al financiamiento de las consultorías contratadas para la elaboración de los estudios de preinversión, y el porcentaje restante fue destinado a sufragar los gastos de funcionamiento e inversiones en activo fijo para uso institucional, según se muestra en la Gráfica No.1.

Gráfica No. 1  
Asignación presupuestaria entre los años 2014-2018 en millones de US\$

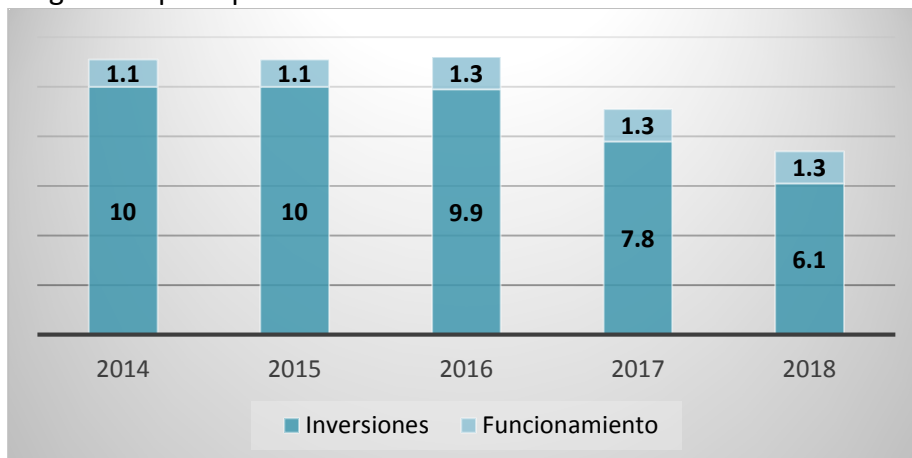

El detalle del presupuesto destinado para gastos corrientes o de funcionamiento del periodo junio 2017 a mayo 2018, se muestra en forma detallada en la tabla siguiente:

Egresos Corrientes (Junio 2017 -Mayo 2018)  
(En miles de Dólares de Estados Unidos de América)

CONCEPTOS	PROGRAMADO	EJECUTADO	PORCENTAJE DE EJECUCIÓN	ECONOMÍAS /AHORROS	PORCENTAJE DE AHORROS
<b>EGRESOS CORRIENTES</b>	<u>1,390,480.00</u>	<u>1,047,559.64</u>	<u>75%</u>	<u>342,920.36</u>	<u>25%</u>
REMUNERACIONES	720,965.00	676,063.22	94%	44,901.78	6%
ADQUISICIONES BIENES Y SERV.	400,125.00	146,965.44	37%	253,159.56	63%
GASTOS FINANCIEROS Y OTROS	187,425.00	179,089.68	96%	8,335.32	4%
INVERSIONES EN ACTIVOS FIJOS	81,965.00	45,441.30	55%	36,523.70	45%

## Patrimonio.

Durante el período (2014-2018), el Patrimonio del FOSEP creció con valores acumulados, sumando al finalizar el mes de mayo de 2018 US\$47.0 millones, sinónimo de la solidez e inmediata disponibilidad de recursos para atender y satisfacer la demanda de recursos de los usuarios públicos y privados, destinados a solventar sus obligaciones contraídas con las empresas consultoras responsables de la elaboración de los estudios de preinversión. Este comportamiento Patrimonial ascendente y sostenido se observa en la Gráfica No. 2.

Gráfica No.2  
Evolución Patrimonial al 31 de mayo de cada año (2014-2018) en millones de US\$

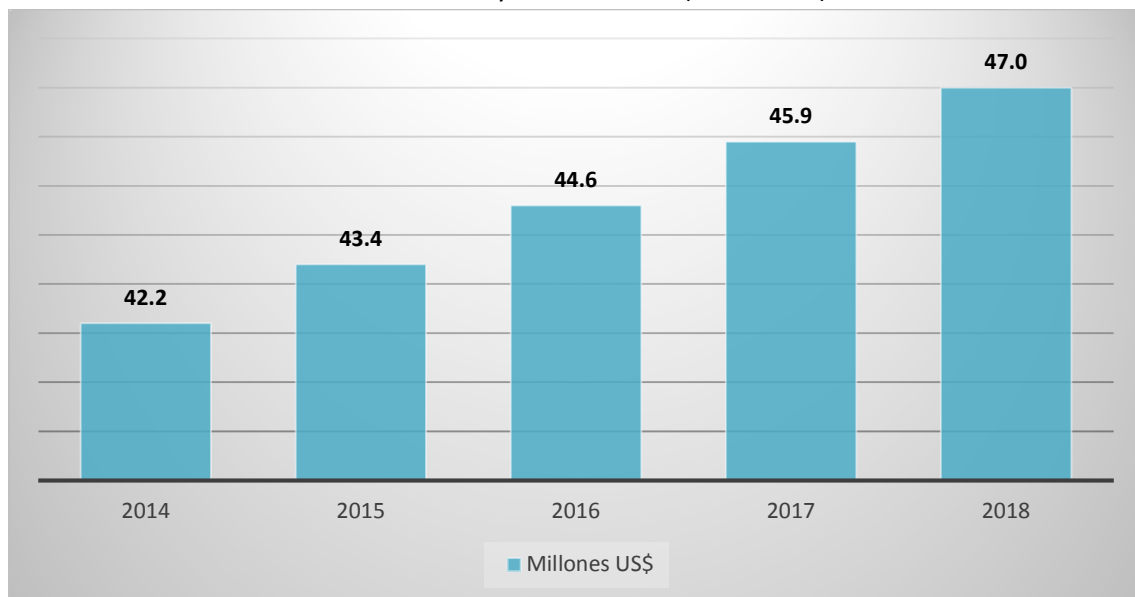

## Cartera de Préstamos.

La Cartera Crediticia que constituye el principal activo circulante institucional, se ha mantenido en ascenso, indicando la importancia que el Gobierno de El Salvador, principal usuario de los fondos ha otorgado a los estudios de preinversión de tal manera que, a mayo de 2018, registró valores monetarios aproximados de US\$26.4 millones.

En cumplimiento a lo que la Ley establece, el FOSEP ha apoyado oportunamente la demanda de estudios de Preinversión; estudios que han sido declarados prioritarios por el GOES, a través del Ministerio de Hacienda para su financiamiento.

Los montos comparativos pueden observarse en la Gráfica No.3, a continuación:



Gráfica No. 3  
Evolución de cartera de préstamos al 31 de mayo de cada año (2014-2018)  
(Millones de US\$)

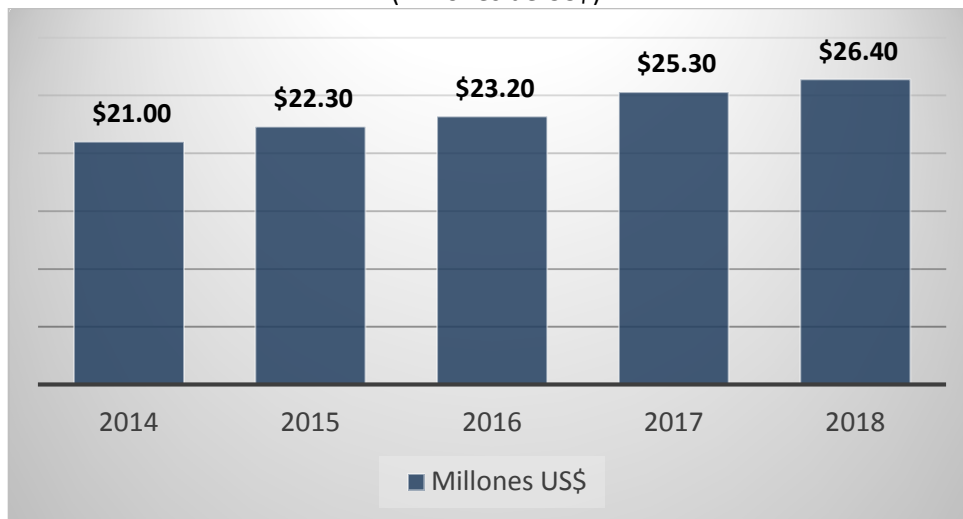

## Utilidades.

Producto de la colocación de fondos en el financiamiento de estudios de preinversión, y posterior a cubrir los gastos de funcionamiento de la institución, durante el período informado se obtuvieron utilidades, resultados que le permiten fortalecer su Patrimonio y que sirven para el financiamiento de nuevos estudios de Preinversión.

Las utilidades obtenidas en el período 2014-2018 se muestran en la Gráfica No.4.

Gráfica No.4  
Utilidad Neta al 31 de mayo de cada año (2014-2018) (Miles de US\$)

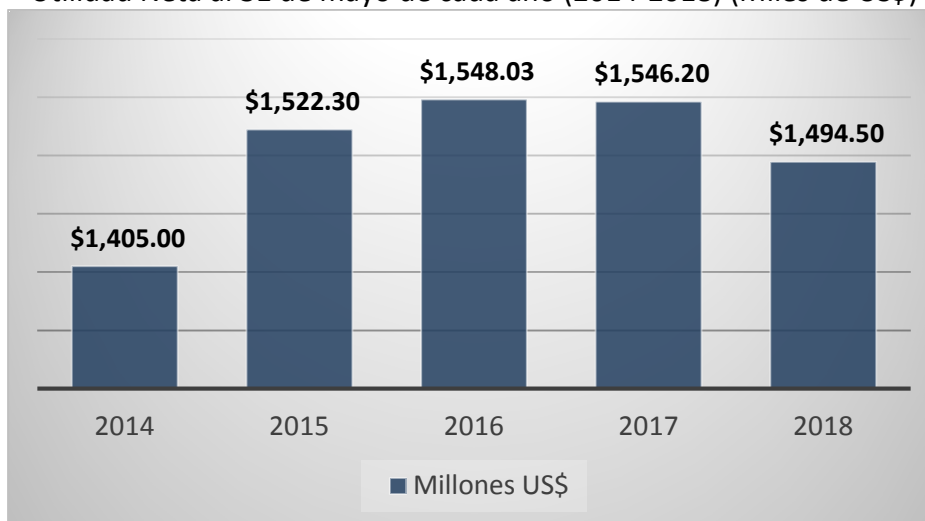

## Transferencia de Fondos al GOES.

Las utilidades obtenidas en cada ejercicio le han permitido al FOSEP transferir fondos al Ministerio de Hacienda. En el periodo reportado 2014-2018, se acumuló una transferencia de US\$1.65 millones.

En la Gráfica No.5, se observa una tendencia ascendente y significativa de contribuir al logro de los objetivos estatales.

Gráfica No. 5  
Transferencia de fondos al GOES. (Miles de US\$)

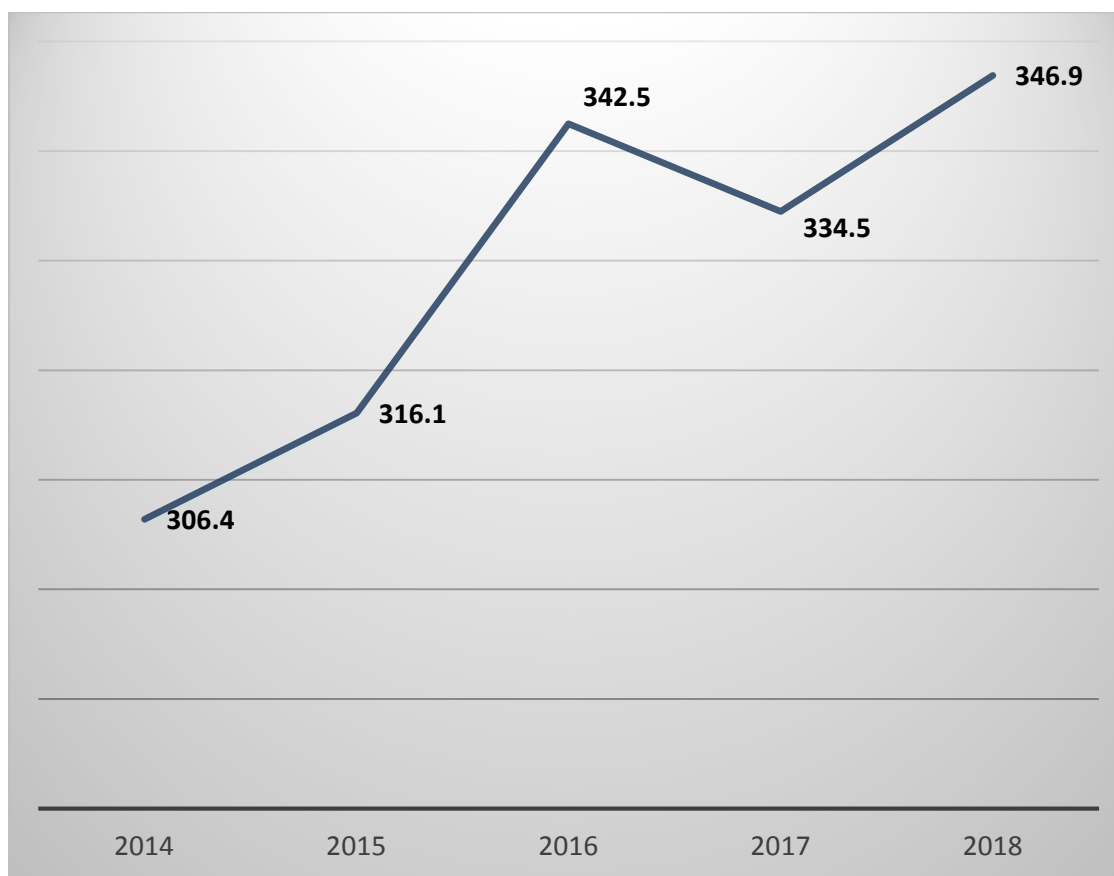

## VI. GESTIÓN INSTITUCIONAL

---

La Gestión Institucional se desarrolló a nivel nacional, financiando y asistiendo técnicamente a los usuarios propietarios actuales y potenciales de los estudios de preinversión.

Cuando los estudios se encuentran en su fase preliminar, es decir en su fase de conceptualización del estudio a desarrollar, son denominados **Potenciales Estudios Identificados**, en esta fase el Propietario formula los Términos de Referencia del Estudio.

Al ingresar la Solicitud de financiamiento al FOSEP se consideran Estudios en **Trámite de Contratación** y una vez contratados son denominados **Estudios en Elaboración**.

El FOSEP acompaña a los beneficiarios desde que un estudio es identificado hasta su finalización, aunque no todos los estudios identificados o que ingresan la solicitud de financiamiento llegan a la fase de elaboración.

### Estudios Contratados.

#### 2014-2018

La gestión crediticia institucional correspondió a la contratación de empresas consultoras o consultores individuales, para la elaboración de estudios generales o específicos de proyectos de propiedad pública que en forma significativa contribuyen al crecimiento y desarrollo económico y social del país.

La Gráfica No.6 muestra los contratos celebrados en cada año del período 2014-2018 y el monto de estos.

Gráfica No. 6  
Contratos 2014-2018 (Millones de US\$)

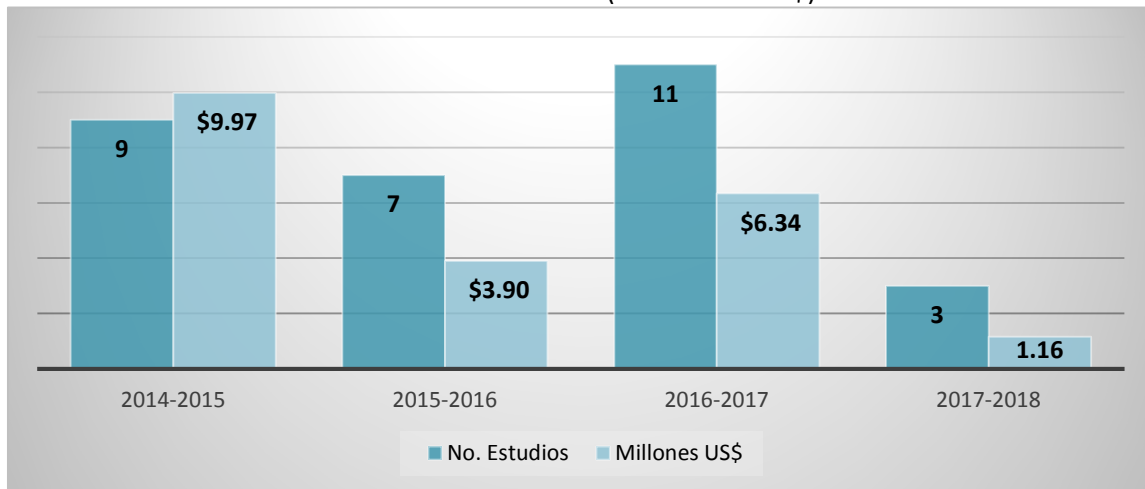

## 2017-2018

En el período junio 2017-mayo 2018, se contrataron tres (3) estudios cuyos costos suman US \$1.16 millones de dólares.

Dos de los estudios contratados están relacionados al área de infraestructura vial: Evaluación de caminos rurales y diseño de un puente fronterizo; el otro estudio corresponde al área de edificaciones. Ambas finalidades representan los porcentajes que se muestran en la Gráfica No.7 y el detalle de los estudios contratados se encuentran en la tabla siguiente:

No.	ESTUDIOS CONTRATADOS JUNIO 2017-MAYO 2018	MONTO DEL ESTUDIO	PROPIETARIO
1	ESTUDIO DE PREFACTIBILIDAD DEL PROYECTO 6665 "CONSTRUCCIÓN DE EDIFICIO PARA PARQUEOS EN EL CENTRO DE GOBIERNO DE SAN SALVADOR, DEPARTAMENTO DE SAN SALVADOR". Contrato CC-06/17	US\$240.71 mil	MIGOBDT
2	ESTUDIO DE FACTIBILIDAD Y DISEÑO FINAL DEL PROYECTO 5964 "CONSTRUCCIÓN PUENTE GENERAL MANUEL JOSÉ ARCE, FRONTERA LA HACHADURA - PEDRO DE ALVARADO, MUNICIPIO DE SAN FRANCISCO MENÉNDEZ, DEPARTAMENTO DE AHUACHAPÁN Contrato CC-07/17	US\$805.09 mil	MOPTVDU
3	EVALUACIÓN FINAL DE 3 CAMINOS RURALES BID-2369, TRAMOS: SAN PABLO TACACHICO - CANTÓN SAN ISIDRO; COMASAGUA - CHILTIUPÁN; Y NUEVA CONCEPCIÓN - L.D. LA LIBERTAD Contrato CC-01/18	US\$116.85 mil	MOPTVDU

Gráfica No. 7  
Porcentaje de estudios contratados por área (2017-2018)

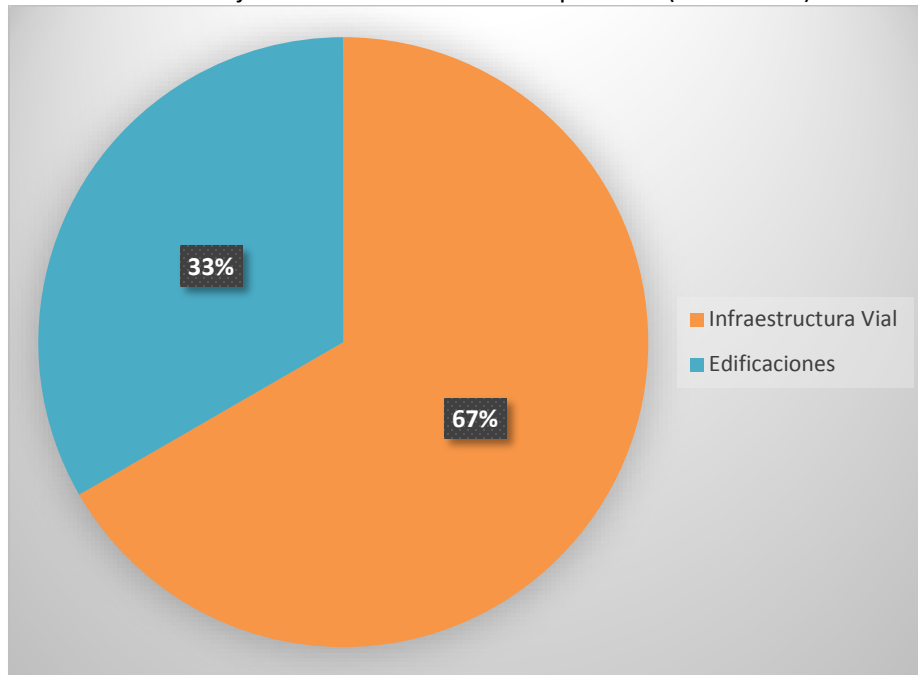

## Estudios en Elaboración.

A los tres estudios contratados en el período 2017-2018 se suman diez estudios contratados en períodos anteriores que aún no habían finalizado y se constituyen en los estudios en elaboración para el período 2017-2018.

En el período antes mencionado se atendieron trece (13) estudios en elaboración, que suman un monto de US\$10.39 millones de dólares aproximadamente.

Estos estudios se presentan en la Gráfica No.8, a continuación:

Gráfica No. 08  
Estudios en Elaboración de junio de 2017 a mayo de 2018



ESTUDIO DE FACTIBILIDAD Y DISEÑO FINAL DEL PROYECTO "AMPLIACIÓN CARRETERA CA02E, TRAMO: DESVÍO LA HERRADURA (KM47+025) - ZACATECOLUCA (ROTONDA), MUNICIPIOS DE EL ROSARIO Y ZACATECOLUCA, DEPARTAMENTO DE LA PAZ".

Contrato CC-02/14  
Monto del Estudio US\$3,163.93 mil  
Propietario: MOPTVDU

Estado Actual:  
Finalizado



ESTUDIO DE FACTIBILIDAD DEL PROYECTO "MODERNIZACIÓN, CONSTRUCCIÓN Y EQUIPAMIENTO DE PLANTA DE ACONDICIONAMIENTO Y MÓDULO DE ALMACENAMIENTO DE SEMILLA DE GRANOS BÁSICOS EN CENTA, PARA APOYAR LA PRODUCCIÓN NACIONAL."

Contrato CC-05/16  
Monto del Estudio US\$332.24 mil  
Propietario: MAG

Estado Actual:  
Finalizado



DISEÑO DEL PROYECTO "MEJORAMIENTO Y TRAMO DE APERTURA DE CAMINO RURAL SAN16N, TRAMO: CANTÓN LA MAGDALENA – EL COCO – FRONTERA CON GUATEMALA; MUNICIPIO DE CHALCHUAPA, DEPARTAMENTO DE SANTA ANA".

Contrato CC-07/16  
Monto del Estudio US\$648.89 mil  
Propietario: MOPTVDU

Estado Actual:  
Finalizado



ESTUDIO DE FACTIBILIDAD Y DISEÑO FINAL DEL PROYECTO "AMPLIACIÓN CARRETERA CA02E, TRAMO DESVÍO ZACATECOLUCA - PUENTE SAN MARCOS LEMPA, MUNICIPIOS DE ZACATECOLUCA Y TECOLUCA, DEPARTAMENTOS DE LA PAZ Y SAN VICENTE".

Contrato CC-09/16  
Monto del Estudio US\$1,760.43 mil  
Propietario: MOPTVDU

Estado Actual:  
Factibilidad Finalizada

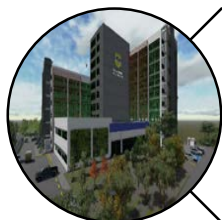

DISEÑO FINAL DEL PROYECTO "CONSTRUCCIÓN, EQUIPAMIENTO Y MODERNIZACIÓN DE LAS OFICINAS CENTRALES DE LA FISCALÍA GENERAL DE LA REPÚBLICA DE EL SALVADOR".

Contrato: CC-10/16  
Monto del Estudio US\$869.84 mil  
Propietario: FGR

Estado Actual:  
Finalizado



ESTUDIO DE FACTIBILIDAD DEL PROYECTO "CONSTRUCCIÓN Y EQUIPAMIENTO DE FILIAL DE LA ESCUELA NACIONAL DE AGRICULTURA EN EL DEPARTAMENTO DE MORAZÁN"

Contrato CC-01/17  
Monto del Estudio US\$324.58 mil  
Propietario: MAG

Estado Actual:  
Finalizado



ESTUDIO DE DISEÑO FINAL PARA LOS PROYECTOS "CONSTRUCCIÓN DE MUELLE ARTESANAL ISLA CONCHAGUITA, MUNICIPIO DE MEANGUERA DEL GOLFO, DEPARTAMENTO DE LA UNIÓN", "CONSTRUCCIÓN DE MUELLE ARTESANAL PUNTA CHIQUIRÍN, MUNICIPIO DE CONCHAGUA, DEPARTAMENTO DE LA UNIÓN", Y "CONSTRUCCIÓN DE MUELLE ARTESANAL ISLA ZACATILLO, MUNICIPIO DE LA UNIÓN, DEPARTAMENTO DE LA UNIÓN".

Contrato CC-02/17  
Monto del Estudio US\$1,404.95 mil  
Propietario: MOPTVDU

Estado Actual:  
Elaboración



ESTUDIO DE FACTIBILIDAD DEL PROYECTO "CONSTRUCCIÓN Y EQUIPAMIENTO DE UNA CENTRAL DE ABASTOS, PARA MEJORAR E INCREMENTAR LA COMPETITIVIDAD DE LOS PRODUCTORES Y COMERCIALIZADORES AGROPECUARIOS EN LA ZONA CENTRAL DE EL SALVADOR".

Contrato CC-03/17  
Monto del Estudio US\$268.74 mil  
Propietario: MAG

Estado Actual:  
Finalizado



ESTUDIO DE DISEÑO FINAL DEL PROYECTO "MEJORAMIENTO DE CAMINO Terciario UNIO8S, TRAMO CORSAIN – LAS PLAYITAS, MUNICIPIO DE LA UNIÓN, DEPARTAMENTO DE LA UNIÓN"

Contrato CC-04/17  
Monto del Estudio US\$282.11 mil  
Propietario: MOPTVDU

Estado Actual:  
Finalizado

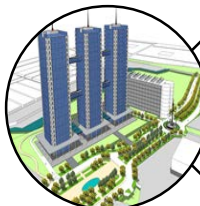

ESTUDIOS COMPLEMENTARIOS A ESTUDIO DE PREFACTIBILIDAD DEL PROYECTO CONSTRUCCIÓN DEL NUEVO CENTRO DE GOBIERNO.

Contrato CC-05/17  
Monto del Estudio US\$175.98 mil  
Propietario: MOPTVDU

Estado Actual:  
Finalizado



ESTUDIO DE PREFACTIBILIDAD DEL PROYECTO 6665 "CONSTRUCCIÓN DE EDIFICIO PARA PARQUEOS EN EL CENTRO DE GOBIERNO DE SAN SALVADOR, DEPARTAMENTO DE SAN SALVADOR".

Contrato CC-06/17  
Monto del Estudio US\$240.71 mil  
Propietario: MIGOBDT

Estado Actual:  
Elaboración



ESTUDIO DE FACTIBILIDAD Y DISEÑO FINAL DEL PROYECTO 5964 "CONSTRUCCIÓN PUENTE GENERAL MANUEL JOSÉ ARCE, FRONTERA LA HACHADURA - PEDRO DE ALVARADO, MUNICIPIO DE SAN FRANCISCO MENÉNDEZ, DEPARTAMENTO DE AHUACHAPÁN

Contrato CC-07/17  
Monto del Estudio US\$805.09 mil  
Propietario: MOPTVDU

Estado Actual:  
Elaboración



EVALUACIÓN FINAL DE 3 CAMINOS RURALES BID-2369, TRAMOS: SAN PABLO TACACHICO - CANTÓN SAN ISIDRO; COMASAGUA - CHILTIUPÁN; Y NUEVA CONCEPCIÓN - L.D. LA LIBERTAD

Contrato CC-01/18  
Monto del Estudio US\$116.85 mil  
Propietario: MOPTVDU

Estado Actual:  
Elaboración

En la Gráfica No. 9 se presenta la distribución de los estudios en elaboración según su finalidad:

Gráfica No. 09  
Estudios en Elaboración de junio de 2017 a mayo de 2018, según su finalidad

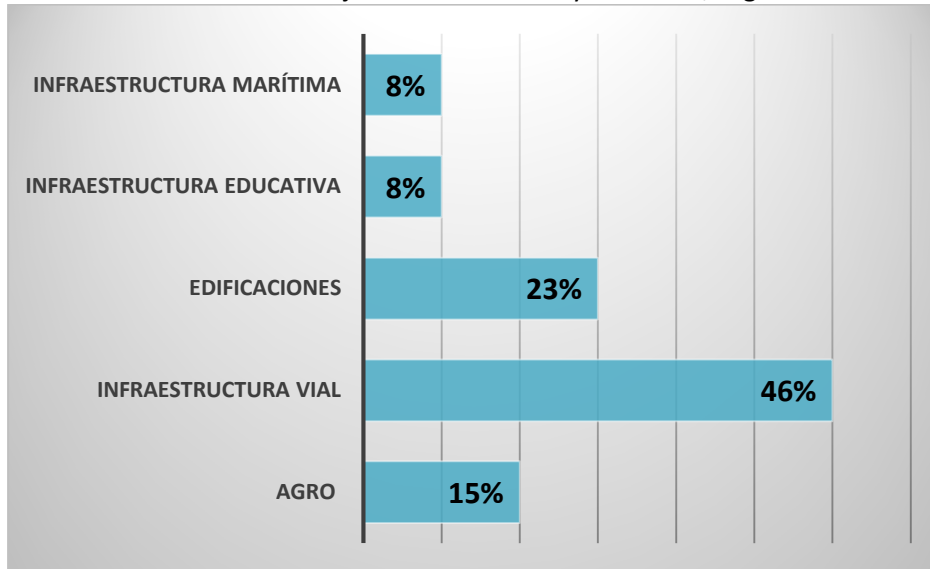

## Estudios Finalizados.

### 2014-2018

Por su parte los estudios finalizados en el periodo 2014-2018, fueron treinta y cinco estudios (35); la cantidad de estudios finalizados por años se muestra en la Grafica No.10 y la Gráfica No.11 muestra el monto pagado por los referidos estudios.

Gráfica No.10  
Cantidad de Estudios Finalizados 2014-2018

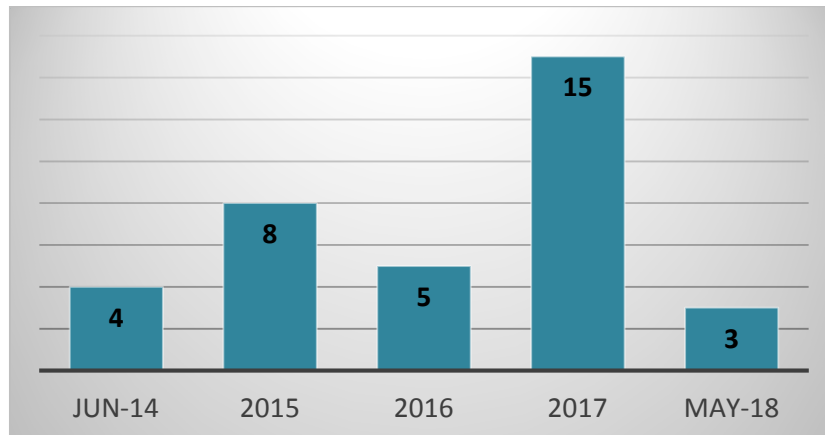



Gráfica No. 11  
Monto Total pagado por Estudios Finalizados 2014-2018  
(Millones de US\$)

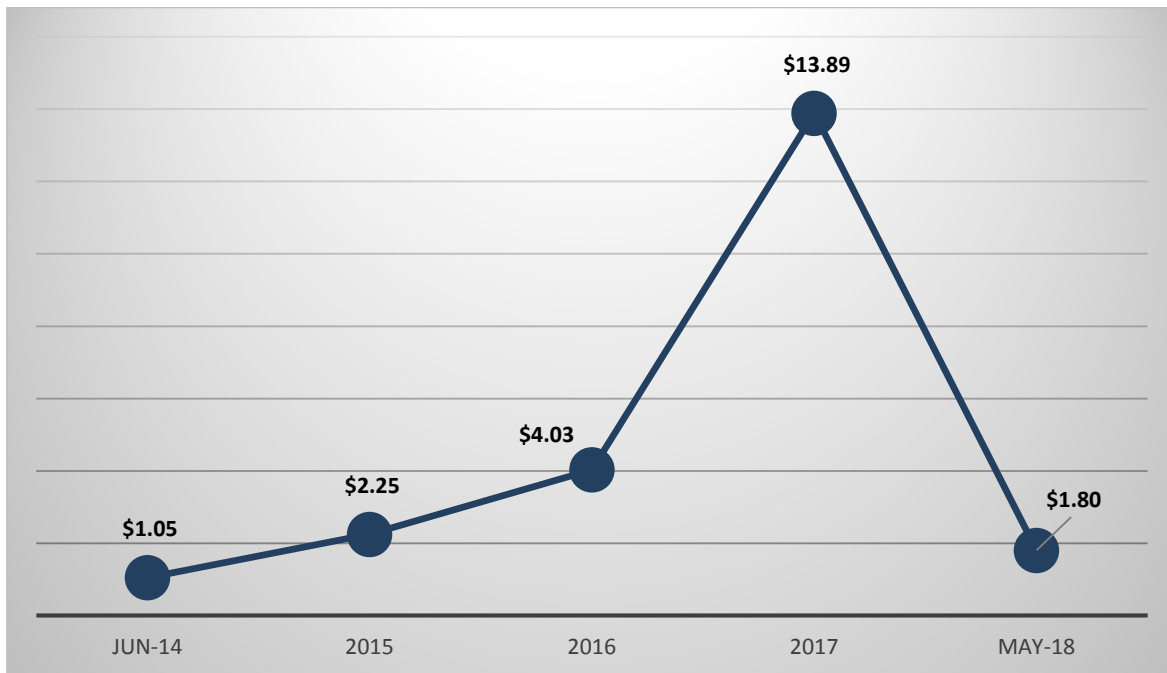

El detalle de los estudios finalizados entre 2014 y 2018 de encuentran en el Anexo No. 1.

## Estudios en Trámite de Contratación.

Estudios que ingresaron Solicitud de Financiamiento al FOSEP y se encuentran en proceso de selección y contratación del consultor o empresa consultora que elaborará el estudio.

### 2014-2018

Desde junio de 2014 a junio de 2018, el Fondo Salvadoreño para Estudios de Preinversión ha atendido un gran porcentaje de instituciones del Estado, atendiendo también empresarios privados que se han acercado a la institución.

## 2017-2018

Al finalizar el mes de mayo de 2018 se encontraban en trámite de contratación cinco (5) estudios cuyo costo estimado es de US\$1.48 millones y un estudio más había sido autorizado por el Ministerio de Hacienda para iniciar trámite con el FOSEP.

El detalle es el siguiente:

	<b>Nombre</b>
	<p>Estudio de Factibilidad del Proyecto 6402 Modernización Y Reactivación de la Gestión Productiva para elevar la competitividad y contribuir al desarrollo de la agricultura bajo riego en el distrito de riego y avenamiento No. 2 Atiocoyo Sector Sur Propietario: MAG</p>
	<p>Estudio de Factibilidad del Proyecto: "Construcción del Corredor Norte Metropolitano, Tramo: Int. C. San Antonio Abad, Blvd. de Los Héroes y 25 Av. Norte - Autopista SAL38E, municipios del Gran San Salvador, departamento de San Salvador". Propietario: MOPTVDU</p>
	<p>Estudio de Factibilidad y Diseño Final del Proyecto "Reacondicionamiento de los Parques Recreativos Balboa, Puerta del Diablo y de La Familia en los Planes de Renderos" Propietario: MITUR.</p>
	<p>Estudio de Factibilidad del Proyecto "Construcción y Equipamiento de un Centro de Innovación y Desarrollo Tecnológico Empresarial Especializado en diseño de productos, en la Zona Central del país Propietario: MINEC</p>
	<p>Evaluación final de 3 caminos rurales BID-2581, tramos: Cincuera-Tejutepeque, Cabañas; Suchitoto-Cincuera, Dptos. de Cuscatlán y Cabañas; y MOR15W tramo CA07N, Arambala-Joateca, Morazán. Propietario: MOPTVDU</p>

## Potenciales Estudios Identificados.

**2017-2018**

Los potenciales estudios que se encontraban identificados a mayo de 2018 son los siguientes:

<p><b>MINISTERIO DE OBRAS PÚBLICAS, TRANSPORTE, VIVIENDA Y DESARROLLO URBANO</b></p> 	<p>MOPTVDU-DPOP</p> <p>MOPTVDU-CEPA</p>	<p>Diseño Final del proyecto 6747 “Mejoramiento de Muelle Artesanal de Acajutla, departamento de Sonsonate”</p> <p>Plan Maestro de Transporte de El Salvador.</p> <p>Servicio de consultoría para la elaboración del Estudio Factibilidad para el Desarrollo del Tren de Corta Distancia San Martín-San Salvador-Caballería.</p>
<p><b>MINISTERIO DE TURISMO</b></p> 	<p>ISTU</p>	<p>Rehabilitación y Restauración de la Terminal Turística de San Sebastián, municipio de San Sebastián, departamento de San Vicente. código 6278.</p>
<p><b>MINISTERIO DE GOBERNACIÓN Y DESARROLLO TERRITORIAL</b></p> 	<p>DIRECCIÓN DE CIRCUITO DE TEATROS NACIONALES.</p>	<p>Estudio Circuito de Teatros Nacionales (Auditorios de ex cines a nivel nacional)</p>

<p><b>SECRETARIA TÉCNICA DE LA PRESIDENCIA</b></p> 	<p>ENAFOP</p>	<p>“Diseño Final para la Construcción y Equipamiento Básico de la Escuela Nacional de Formación Pública – ENAFOP”.</p>
<p><b>MINISTERIO DE TURISMO.</b></p> 	<p>CORSATUR</p>	<p>Plan Nacional de Turismo 2030</p> <p>Investigación de Mercado en Polos de Desarrollo Turístico a Nivel Nacional</p> <p>Desarrollo turístico del Municipio de Suchitoto, departamento de Cuscatlán, El Salvador</p>
<p><b>MINISTERIO DE HACIENDA</b></p> 	<p>MH</p>	<p>Diseño Final para la Rehabilitación del Edificio Preforma</p>
<p><b>CORTE SUPREMA DE JUSTICIA</b></p> 	<p>CSJ</p>	<p>Estudio de Diseño Final del Proyecto “Construcción del Instituto de Medicina Legal, Región Occidental I, departamento de Santa Ana”</p>
<p><b>MINISTERIO DE SALUD</b></p> 	<p>ISRI</p>	<p>Diseño para el Mejoramiento de infraestructura en áreas física, técnica y administrativa, del Centro de Rehabilitación de Oriente del ISRI, San Miguel.</p> <p>Diseño para el Mejoramiento de infraestructura en áreas administrativa y de capacitación técnico-educativa, del Centro de Rehabilitación Profesional del ISRI, San Salvador.</p>

## Instituciones del GOES Atendidas.

2017-2018

FOSEP atendió a todas las entidades del GOES que tuvieron un acercamiento con la institución, colaborando desde la etapa de la idea de proyectos. Algunas de estas instituciones no avanzaron en la gestión con FOSEP por diversos motivos, pero en su gran mayoría, las ideas de proyectos se han concretizado avanzando al ingreso de la Solicitud de Financiamiento al FOSEP y al desarrollo del estudio de preinversión.



## Empresas Registradas en el RNC.

**2014-2018**

En cumplimiento de la Ley del FOSEP se mantiene el Registro Nacional de Consultores, incentivando a empresas consultoras y consultores individuales a inscribirse con el objetivo de ampliar la oferta de prestadores del servicio de consultoría que son puestos a disposición de los usuarios del Fondo.

En el período reportado, se inscribieron un total de ochenta y siete (87) consultores, distribuidos así:

Gráfica No. 12  
Consultores inscritos en el RNC del FOSEP (2014-2018)

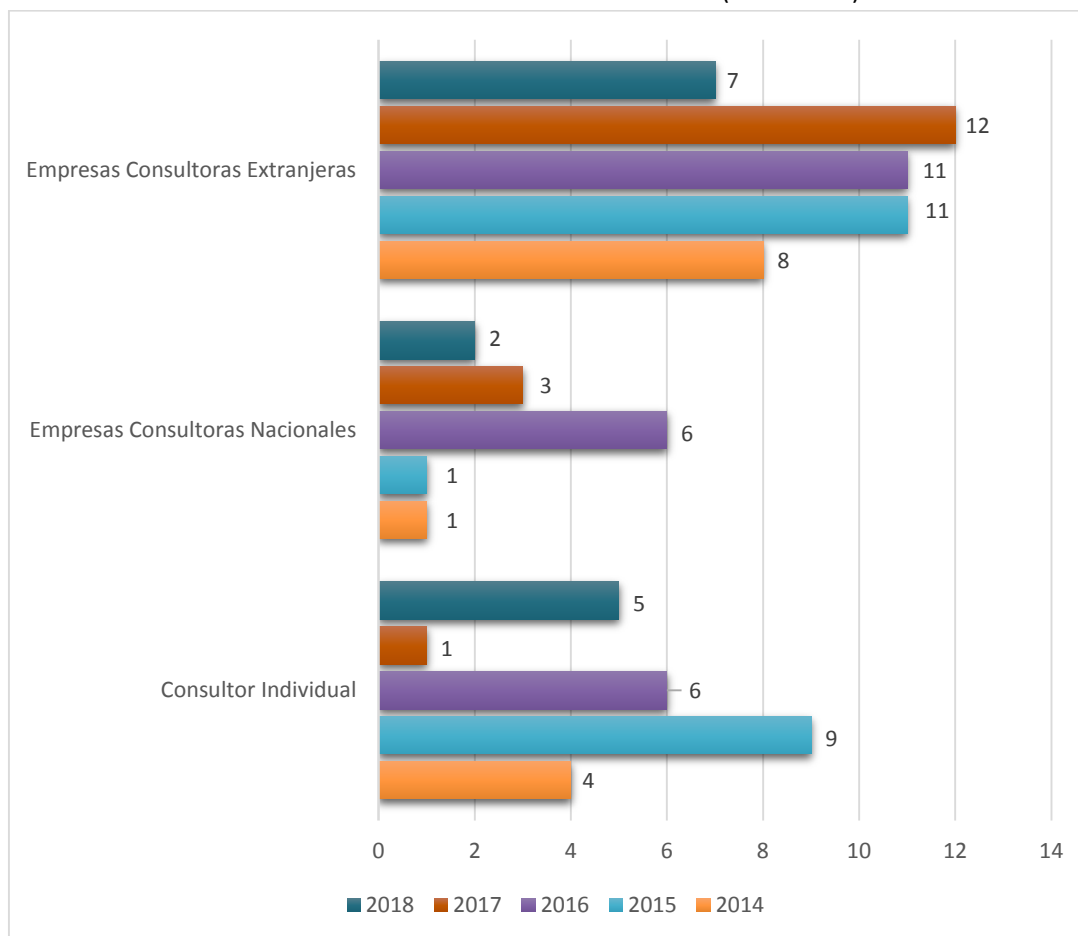

La base actual de datos del Registro Nacional de Consultores cuenta con 586 empresas y consultores individuales tanto extranjeros como nacionales.

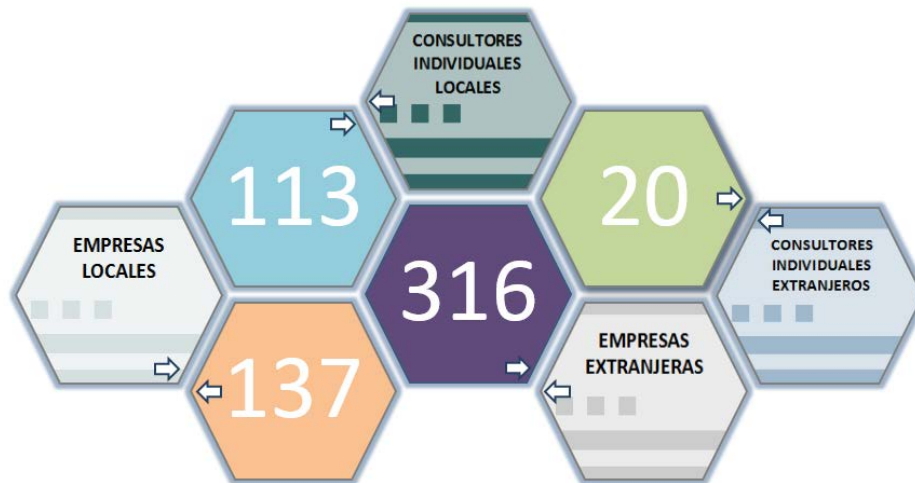

## Consultores Locales Contratados.

**2017-2018**

Dos de los tres estudios contratados fueron otorgados a consultores nacionales, que constituyen el 67% del número total de contratos, y el tercer contrato fue celebrado con un consorcio de empresa locales y extranjera. En cuanto al monto de las consultorías contratadas, el 65% del monto contratado corresponde a empresas locales.

En la Gráfica No.13 se muestra el porcentaje de consultores nacionales contratados en el período junio 2017-mayo 2018.

Gráfica No. 13  
Consultores nacionales y extranjeros contratados (2017-2018)

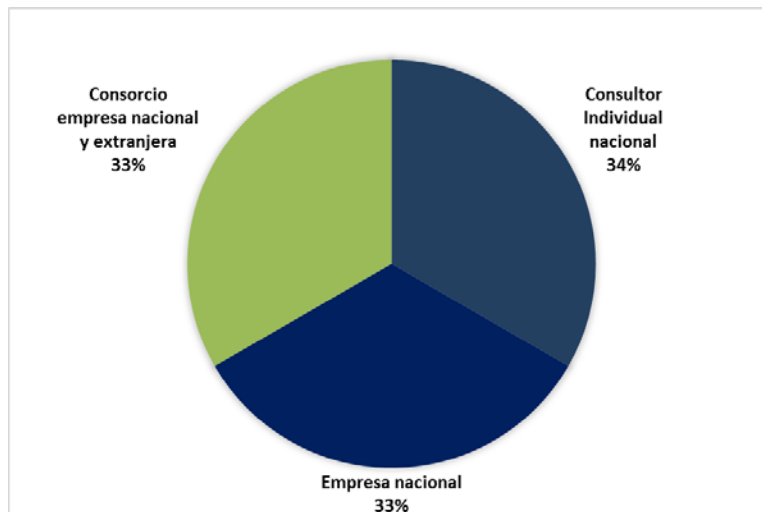

## 2014-2018

En el período 2014-2018 se contrataron treinta consultorías, otorgándole oportunidad de trabajo y desarrollo a la consultoría local, combinado con la experticia de consultores extranjeros en aquellas áreas más especializadas.

De los treinta contratos celebrados, quince fueron otorgados a consultores nacionales entre individuales y empresas, que constituyen el 50% del total de contratos, los consorcios de empresas locales con extranjeras y las sucursales salvadoreñas suman el 30%, modalidades que generan también una participación mayoritaria de consultores locales y finalmente los contratos de empresas extranjeras representan el 20% de los contratos celebrados.

El FOSEP contribuye de esta manera a la estimulación de la Consultoría local y a la generación de empleo.

Gráfica No. 14  
Consultores contratados (2014-2018)

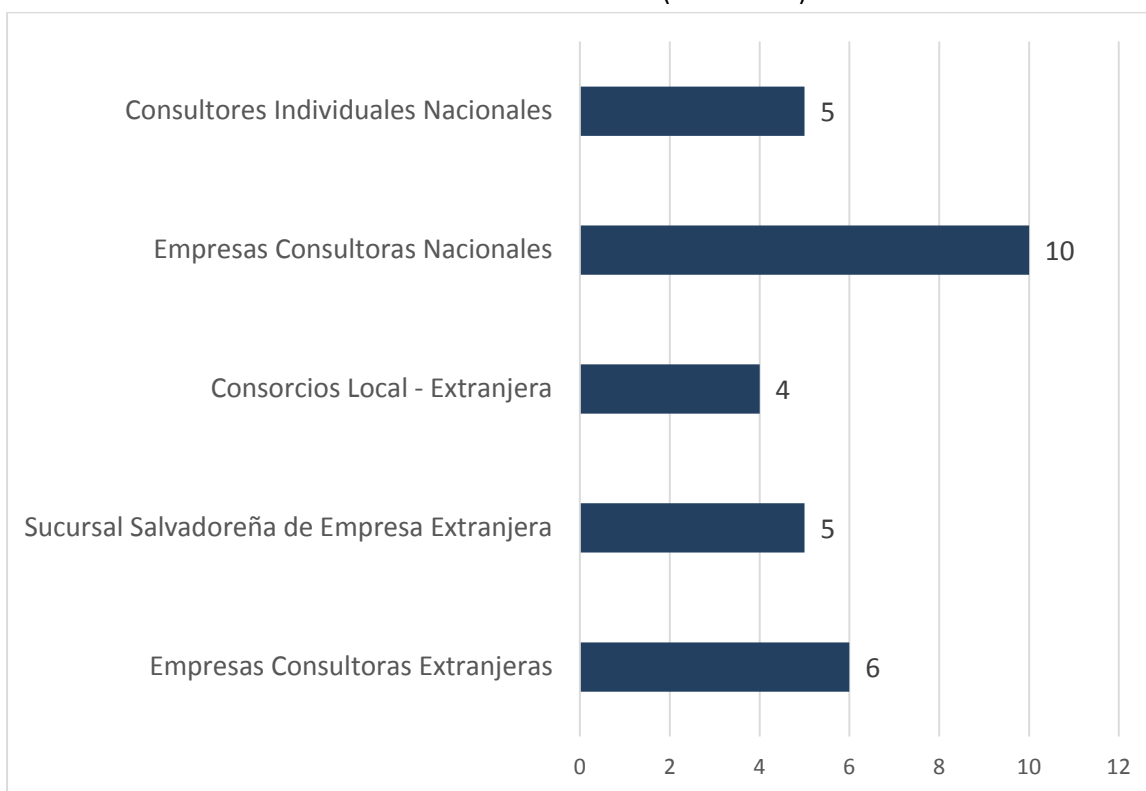



## VII. TRANSPARENCIA Y MODERNIZACIÓN

### Atención de Solicitudes de Información.

#### 2017-2018

Entre junio de 2017 y mayo de 2018 se atendieron doce solicitudes de información; las que contemplaron 169 requerimientos específicos estas fueron requeridas por diferentes sectores de la actividad económica del país y fueron atendidas en forma oportuna, dentro de los tiempos estipulados por la Ley.

#### 2014-2018

En este período se atendieron cincuenta solicitudes de información, dirigidas al Oficial de Información, a las que se les dio su correspondiente trámite y respuesta.

El número de solicitudes atendidas por periodo pueden observarse en la Gráfica No.15.

Gráfica No. 15  
Solicitudes de información atendidas por periodo (2013-2018)

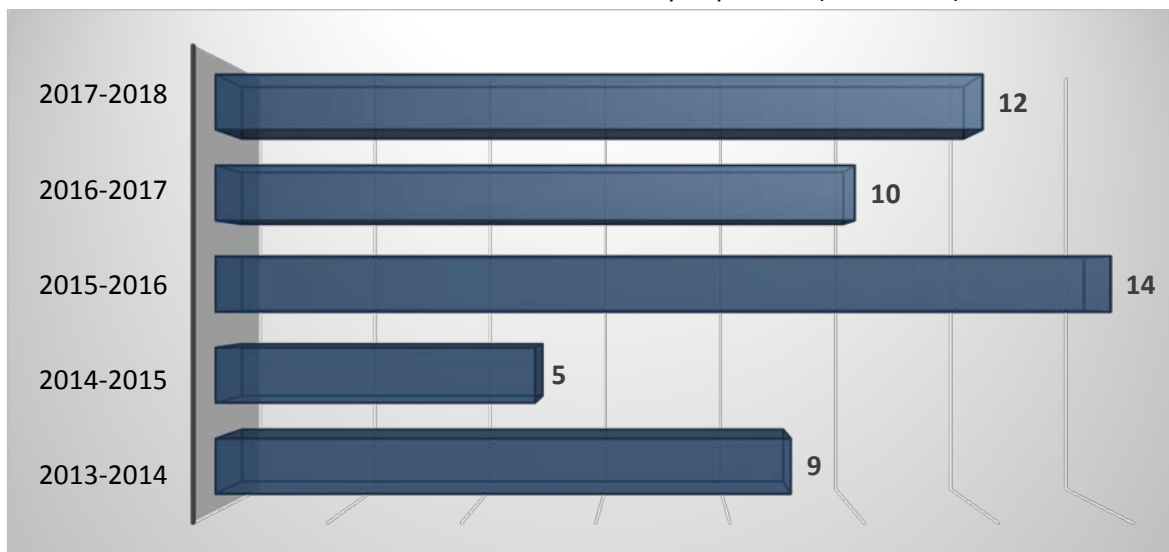

# Cumplimiento de Normativas

2017-2018

## Comisión de Ética Gubernamental de FOSEP.

Esta Comisión, cumpliendo con el objetivo de promover el desempeño ético en la función pública del estado, en el período 2017-2018 se realizaron, entre otras, las siguientes acciones:



1. Elección de representantes de los empleados en la Comisión de Ética para el período del 2018 al 2021.



2. Taller de El Valor de la Ética en mi Trabajo; explicando que el hacer mi trabajo con Ética requiere compromiso personal que luego puede volverse en compromiso colectivo.



3. Campaña “El ejemplo arrastra”, siendo el objetivo que los servidores públicos del FOSEP, se comprometieran a cumplir o mejorar un comportamiento ético que se pueda medir.



4. Concurso de Videos con Resolución y Representación de casos que han sido sancionados por el Tribunal de Ética Gubernamental.

## Comité de Gestión Ambiental

Este comité realizó actividades para reforzar las campañas en ejecución en la institución, tales como: ahorro de agua y energía eléctrica, reciclaje, residuos sólidos. En este sentido, se mejoró la labor de clasificación de residuos sólidos, reciclaje de papel, se impartió una jornada de concientización para el personal y se remitió una serie de mensajes y videos, vía correo electrónico, sobre temas de importancia respecto a la conservación del medio ambiente, tales como: cuida el agua, seis ideas para el cuidado del medio ambiente, el equilibrio ambiental – cómo mantenerlo, reciclaje y otros. Otras actividades importantes implementadas son la campaña “NO MÁS DESECHABLES” en el FOSEP que ha tenido gran aceptación entre los empleados del FOSEP que en su mayoría se han comprometido con la campaña y el “CINECOLOGICO” que consiste proyectar un video y conversar sobre temas ecológicos a la hora del almuerzo de los empleados del FOSEP.

NO MAS DESECHABLES



PLANTA UN ÁRBOL



CINECOLÓGICO



## Comité de Género de FOSEP.

En el período reportado, se creó un Comité Institucional de Género, el cual ha comenzado a trabajar asistiendo a diversas reuniones informativas realizadas por personal del ISDEMU, quienes son los responsables de coordinar las acciones con las Instituciones, dentro de las cuales se han dado lineamientos sobre los requerimientos de la Ley de Igualdad, Equidad y Erradicación de la Discriminación contra las Mujeres, estrategias y normativa legal aplicable, se está trabajando en la creación de un perfil organizacional enfocado en género.

Durante este período, se han impartido capacitaciones, con el apoyo de personal del ISDEMU, sobre los temas: 1. Ley de Igualdad, Equidad y erradicación de la Discriminación contra las Mujeres; 2. El acoso sexual y el acoso laboral; 3. División sexual del trabajo (Reproductivo y Productivo).



Capacitación: El acoso sexual y acoso laboral



Capacitación: El acoso sexual y acoso laboral

## Comité de Seguridad y Salud Ocupacional

En el mes de octubre de 2017, se renovó el Comité por medio de la elección de los dos miembros propuestos por los trabajadores del FOSEP, quienes, junto a los otros dos miembros nombrados por la Presidencia, se acreditaron como el nuevo comité de Seguridad y Salud Ocupacional (CSSO). Los cuatro miembros recibieron la capacitación inicial por parte de la Dirección General de Previsión Social, posteriormente, asistieron al curso “Gestión de prevención de Riesgos Ocupacionales”, cuyo contenido y duración de 48 horas, fue acorde a lo requerido en el artículo 10 del Reglamento de Gestión de la Prevención de Riesgos en los Lugares de Trabajo.

Aun cuando el FOSEP ya contaba con elementos de Seguridad y Salud Ocupacional, se solicitó al Cuerpo de Bomberos de El Salvador, el asesoramiento y supervisión sobre el tema de señalización y prevención de incendios, quienes a través de dos inspecciones y luego de verificar el cumplimiento de las observaciones realizadas por el personal de la Sección de Inspecciones de Prevención, determinaron que la institución cumple con la Medidas de Seguridad contra Incendios y Evacuación, otorgándole la Certificación correspondiente, vigente a partir de enero de 2018.

En este año, se han impartido tres capacitaciones sobre los temas: 1. Uso del sistema de alarma y detectores de humo, 2. Brigadas de Evacuación y 3. Primeros Auxilios Básicos.





## Comité de Eficiencia Energética

En el mes de octubre de 2017, se renovó el comité, el cual ha comenzado a trabajar asistiendo a diversas reuniones y capacitaciones informativas, dentro de las cuales se han dado lineamientos y recomendaciones al personal sobre el uso eficiente de energía eléctrica. En julio del 2018 se realizó la Jornada de la Eficiencia Energética, la cual consistió en una feria donde se expusieron los logros, metas y acciones futuras a desarrollar por el Comité de Eficiencia Energética.



# Capacitación del Personal.

## 2014-2018

Conscientes de la importancia de la labor de la institución, la dirección del FOSEP apoya decididamente la capacitación del personal.

En el período de enero a diciembre del 2017 se realizaron 49 eventos de capacitación, mientras que de enero a junio del 2018 se han realizado 50 eventos de capacitación. Todos los eventos han seguido objetivos referidos al Desarrollo Personal y Profesional/Laboral para todas las áreas de la institución y con la participación de todo el personal, logrando así servidores públicos más competitivos, que respondan a las necesidades de los usuarios del FOSEP.

El Monto invertido anualmente en capacitaciones en el período 2014-2018 puede observarse en la Gráfica No. 15, valor que incluye aportes recibidos por INSAFORP y de otros cooperantes.

Gráfica No. 15  
Monto de Inversión en Programa de Capacitación (2014-2018)

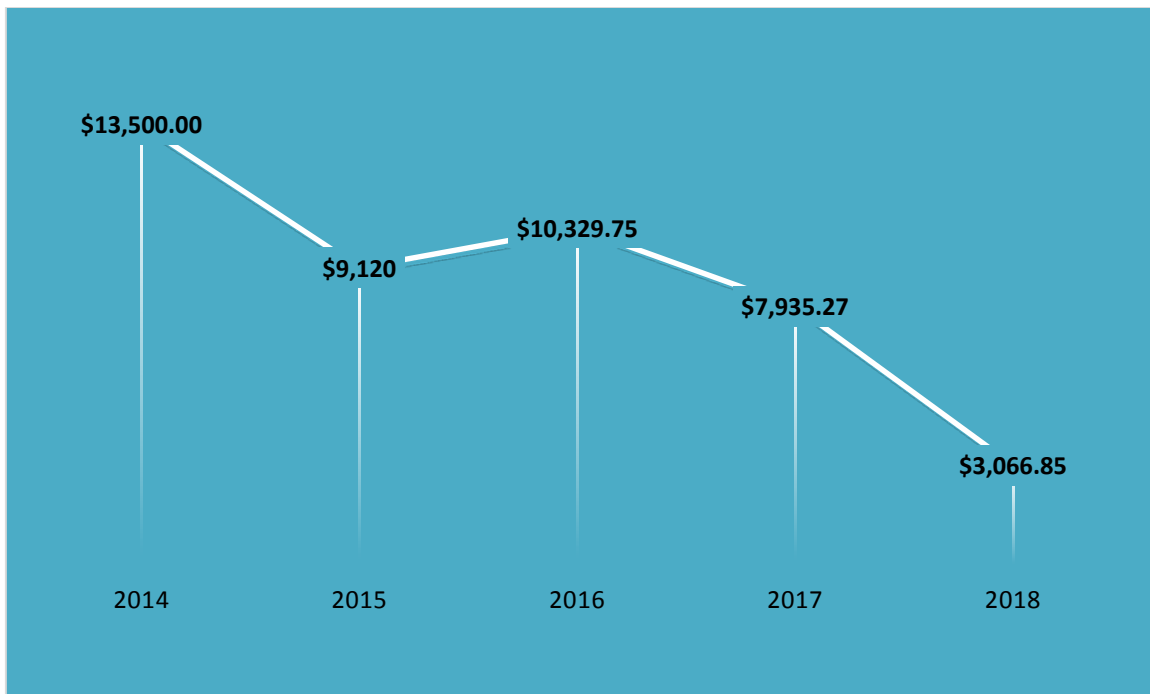

\*Monto del año 2018 considera solamente el primer semestre.

## Optimización de Procesos del FOSEP

**2014-2018**

En el periodo reportado, se inició el proceso de cambios a procesos y documentos internos, derivados de los resultados de consultoría denominada “Optimización de Procesos del FOSEP para el Financiamiento de Estudios de Preinversión”, elaborada por un consultor externo con apoyo del Banco Interamericano de Desarrollo BID.

Los cambios están siendo analizados paulatinamente y autorizados por el Consejo Directivo del FOSEP, como ejemplo se han optimizado el proceso de inscripción de consultores y el proceso de precalificación de consultores; cambios que representan un instrumento valioso para que los beneficiarios de los estudios obtengan un importante ahorro de tiempo en la contratación de las consultorías.

## Archivo del FOSEP

**2014-2018**

En este período, el archivo del FOSEP fue reacondicionado optimizando la utilización de espacio físico, se organizó el inventario de información por unidades productoras y se organizó la información de todos los estudios que se encuentran en poder del FOSEP.

Se ha iniciado la siguiente etapa en la cual se están creando los manuales correspondientes y se está capacitando a las unidades productoras.



## VIII. PARTICIPACIÓN ACTIVA DEL FOSEP

### Desayuno Informativo.

2017-2018

El 15 de marzo de 2018, se desarrolló el evento **“La importancia de la Preinversión en la ejecución de Proyectos”**, por medio de un desayuno, en el cual participaron ponentes del BID, FOSEP y Ministerio de Hacienda. Se contó con la participación de 75 invitados.

Las tres ponencias desarrolladas fueron: “La importancia de la Preinversión” impartida por el BID; “FOSEP como Aliado Estratégico en el Desarrollo de Proyectos Institucionales” presentada por el FOSEP y “El Rol de la Dirección de Inversión y Crédito Público en el Proceso de Preinversión” presentada por la Dirección General de Inversión y Crédito Público del Ministerio de Hacienda.

El evento tuvo como objetivo dar a conocer a las instituciones públicas la importancia de la preinversión, la cual es la base para la priorización y toma de decisiones para realizar inversiones, y adicionalmente que éstas conozcan las facilidades de financiamiento que ofrece FOSEP.



## Anexo No.1

### Total estudios tramitados período junio 2014-mayo 2018.

No.	PROPIETARIO	NOMBRE	SITUACIÓN DEL ESTUDIO
1	MOPTVDU	Diseño Final Camino Rural CHA08S: Tramo ET CHA09S-Potonico Departamento de Chalatenango.	Finalizado
2	MOPTVDU	Mejoramiento Camino Rural SAM33, Tramo: Cantón San Antonio - Cantón El Carrizal, Departamentos de San Miguel Y Morazán.	Finalizado
3	MOPTVDU	Diseño Final Camino Rural MOR15W Tramo: CA07N-Arambala-Joateca Departamento de Morazán.	Finalizado
4	MOPTVDU	Diseño Final del Proyecto: "Mejoramiento del Camino Rural CHA09S: San Miguel de Mercedes – San Antonio los Ranchos, Departamento de Chalatenango".	Finalizado
5	MINSAL/ISRI	Diseño Final de los Proyectos: Instalación de un Sistema Fotovoltaico para la Generación de Electricidad en el Centro de Rehabilitación Integral para la Niñez y la Adolescencia, San Salvador; Instalación de un Sistema Fotovoltaico para la Generación de Electricidad en el Centro de Atención para Ancianos "Sara Zaldívar", San Salvador; Instalación de Sistemas de Energía Solar en el Centro del Aparato Locomotor de San Salvador y Centros de Rehabilitación de Oriente y Occidente del ISRI.	Finalizado
6	MOPTVDU	Diseño Final del Proyecto: "Mejoramiento del Camino PAZ18W, Tramo: Verapaz – Jerusalén – Mercedes La Ceiba y Ramal SAV21S, Tramo: SAV18W- Jerusalén, Departamentos de San Vicente y La Paz".	Finalizado
7	MOPTVDU	Estudio de Prefactibilidad del proyecto "Construcción Puente General Manuel José Arce, Frontera La Hachadura-Pedro de Alvarado, Municipio de San Francisco Menéndez, Departamento de Ahuachapán"	Finalizado
8	MOPTVDU	Evaluación Intermedia de 3 Caminos Rurales BID-2369, Tramos: San Pablo Tacachico-Cantón San Isidro; Desvío Comasagua-Chiltiupán; y Nueva Concepción-L.D. La Libertad.	Finalizado
9	MINED	Diseño Final del Proyecto "Construcción del Parque Científico Tecnológico de Ciencias Exactas e Ingenierías en el Municipio de Zacatecoluca, Departamento de La Paz".	Finalizado
10	MJYSP	Diseño Final del Proyecto "Readecuación de Granja Penitenciaria en El Departamento de Santa Ana".	Finalizado

No.	PROPIETARIO	NOMBRE	SITUACIÓN DEL ESTUDIO
11	MOPTVDU	Estudio de Impacto Ambiental del Proyecto: Ampliación de La Carretera CA04S, Tramo II: entre Km 22.36 (Salida Sur De Zaragoza) - Km 31.86 (Inicio By Pass de La Libertad), Departamento de La Libertad.	Finalizado
12	MOPTVDU	Estudio de Factibilidad del Proyecto: "Construcción de By Pass en La Ciudad de San Miguel", que comprende los Estudios de: Topografía, Geotecnia, Paleontología, Arqueología, Calidad de Agua y Gestión de Reasentamientos.	Finalizado
13	MOPTVDU	Evaluación Intermedia de 3 Caminos Rurales BID-2369/2581, Tramos: San Carlos Lempa – La Pita, Tecoluca, San Vicente; Cinquera – Tejutepeque, Cabañas; y Suchitoto – Cinquera, Departamentos de Cuscatlán y Cabañas"	Finalizado
14	MOPTVDU	Estudio de Impacto Ambiental (EIA) del Proyecto: Ampliación de Carretera CA04S, Tramo III: Construcción By Pass de La Libertad, Entre – Km. 31.86 (Carretera CA04S) – Km. 35 (Carretera CA02W), Departamento de La Libertad.	Finalizado
15	MOPTVDU	Estudio de Tránsito en La Red Vial Nacional Urbana e Interurbana del MOPTVDU -2014"	Finalizado
16	MOPTVDU	Estudio de Factibilidad y Diseño Final del Proyecto: "Rehabilitación Carretera CA01E, Tramo: Desvío Santa Rosa de Lima-Frontera El Amatillo Municipio de Pasaquina, Departamento de La Unión	Finalizado
17	MOPTVDU	Estudio de Sostenibilidad Financiera del FOVIAL	Finalizado
18	MOPTVDU	Diseño final para el proyecto "Rehabilitación Carretera CA1E, Tramo: Sirama – Desvío a Santa Rosa de Lima, Municipios de La Unión, San Alejo y Pasaquina, Departamento de La Unión"	Finalizado
19	MOPTVDU	Actualización del Sistema de Gestión Vial (SIGESVIES) en todos sus componentes-2014	Finalizado
20	MAG	Estudio de Factibilidad del proyecto "Modernización y Reactivación de la Gestión Productiva para la Competitividad y Desarrollo de la Agricultura Bajo Riego en el Distrito No.2 Atiococho Sector Norte"	Finalizado
21	MINEC	Estudio de Factibilidad Técnica Económica del Proyecto "Construcción y Equipamiento de un Centro de Innovación y Desarrollo Tecnológico Empresarial para La Industria Textil y de La Confección, en La Zona Central del País.	Finalizado
22	FISDL	Diseño Final del Proyecto: "Construcción del Malecón de Ciudad Puerto - La Unión"	Finalizado
23	MAG	Estudio de Factibilidad del proyecto "Modernización y Reactivación de la Gestión Productiva para la Competitividad y Desarrollo de la Agricultura Bajo Riego en el Distrito N°1 Zapotitán."	Finalizado

No.	PROPIETARIO	NOMBRE	SITUACIÓN DEL ESTUDIO
24	MAG	Estudio de Factibilidad del proyecto "Modernización y Reactivación de la Gestión Productiva para la Competitividad y Desarrollo de la Agricultura Bajo Riego en el Distrito No.3 Lempa Acahuapa"	Finalizado
25	MOPTVDU	Líneas Bases de 3 Caminos Rurales BID-ES-L1075 y AECID, Tramos: SAN16N, Cantón La Magdalena-El Coco-Frontera con Guatemala, Santa Ana"; "USU8S, CA02E (Desvío San Marcos Lempa) - Desvío el Zamorán, Usulután"; u "UNI08S, CORSAIN - Playitas, La Unión	Finalizado
26	MINSAL	Estudio de Factibilidad del proyecto: "Plan Maestro para la modernización de la cadena logística de medicamentos e insumos médicos del Ministerio de Salud"	Concurso cancelado por el Propietario
27	MOPTVDU	Evaluación Intermedia de 3 Caminos Rurales BID-2581, Tramos: Arambala-Joateca, Morazán; ET CHA09-Potonico, Chalatenango; y San Miguel de Mercedes-San Antonio Los Ranchos, Chalatenango	Finalizado
28	MOP-FOMILENIO	Estudio de Factibilidad y Diseño Final del Proyecto: Adecuación y Ampliación de Carretera CA02E, Tramo: Desvío Comalapa (PAZ31N) - Desvío Aeropuerto El Salvador (RN05S) - Desvío La Herradura (Km.47+025), departamento de La Paz.	Finalizado
29	MOP-FOMILENIO	Estudio de Factibilidad y Diseño Final del Proyecto "Ampliación Carretera CA02E, Tramo: Desvío La Herradura (Km47+025) - Zacatecoluca (Rotonda), Municipios de El Rosario y Zacatecoluca, departamento de La Paz.	Finalizado
30	MAG	Estudio de Factibilidad del Proyecto "Modernización, Construcción y Equipamiento de Planta de Acondicionamiento y Módulo de Almacenamiento de Semilla de Granos Básicos en CENTA, para apoyar la Producción Nacional."	Finalizado
31	FGR	Estudio de Diseño Final del Proyecto "Construcción, Equipamiento y Modernización de las Oficinas Centrales de la Fiscalía General de la República de El Salvador"	Finalizado
32	MOPTVDU	Estudio de diseño del proyecto "Mejoramiento y tramo de apertura de camino rural SAN16N, tramo: cantón La Magdalena – El Coco – frontera con Guatemala; municipio de Chalchuapa, departamento de Santa Ana"	Finalizado
33	MAG	Estudio de Factibilidad del Proyecto "Construcción y Equipamiento de una Central de Abastos, Para Mejorar e Incrementar la Competitividad de los Productores y Comercializadores Agropecuarios en la Zona Central de El Salvador"	Finalizado

No.	PROPIETARIO	NOMBRE	SITUACIÓN DEL ESTUDIO
34	MAG	Estudio de Factibilidad del Proyecto "Construcción y Equipamiento de Filial de la Escuela Nacional de Agricultura en el Departamento de Morazán"	Finalizado
35	MOPTVDU	Estudios Complementarios al Estudio de Prefactibilidad del proyecto "Construcción del Nuevo Centro de Gobierno en Antiguo Cuscatlán, La Libertad"	Finalizado
36	MOPTVDU	Estudio de Diseño Final del proyecto "Mejoramiento de Camino Terciario UNI08S, Tramo CORSAIN – Las Playitas, Municipio de La Unión, Departamento de La Unión"	Finalizado
37	MOPTVDU	Estudio de Factibilidad y Diseño Final del Proyecto: "Ampliación Carretera CA02E, Tramo: Desvío Zacatecoluca - Puente San Marcos Lempa, Municipios de Zacatecoluca y Tecoluca, Departamentos de la Paz y San Vicente".	Factibilidad Finalizada
38	MOPTVDU	Estudio de Diseño Final para Los Proyectos "Construcción de Muelle Artesanal Isla Conchagueta, Municipio de Meanguera del Golfo, Departamento de La Unión", "Construcción de Muelle Artesanal Punta Chiquirín, Municipio de Conchagua, departamento de La Unión", y "Construcción de Muelle Artesanal Isla Zacatillo, Municipio de La Unión, departamento de La Unión".	Elaboración
39	MIGOBDT	Estudio de Prefactibilidad del Proyecto 6665 "Construcción de Edificio para Parqueos en el Centro de Gobierno de San Salvador, Departamento de San Salvador"	Elaboración
40	MAG	Estudio de Factibilidad del Proyecto 6402 Modernización Y Reactivación de la Gestión Productiva para elevar la competitividad y contribuir al desarrollo de la agricultura bajo riego en el distrito de riego y avenamiento No. 2 Atiocoyo Sector Sur.	Tramite de Contratación
41	MOPTVDU	Estudio de Factibilidad y Diseño Final del Proyecto 5964 "Construcción Puente General Manuel José Arce, Frontera La Hachadura - Pedro de Alvarado, Municipio de San Francisco Menéndez, Departamento de Ahuachapán"	Elaboración
42	MINEC	Estudio de Factibilidad del proyecto: "Construcción y equipamiento de un Centro de Innovación y Desarrollo Tecnológico Empresarial para la Industria del Sector Plástico, en la zona Central del País"	Declarado desierto
43	MOPTVDU	Evaluación Final de 3 Caminos Rurales BID-2369, Tramos: San Pablo Tacachico – Cantón San Isidro; Comasagua – Chiltiupán; y Nueva Concepción – L.D. La Libertad"	Elaboración
44	MINEC	Estudio de Factibilidad del Proyecto "Construcción y Equipamiento de un Centro de Innovación y Desarrollo Tecnológico Empresarial Especializado en diseño de productos, en la Zona Central del país"	Tramite de Contratación

No.	PROPIETARIO	NOMBRE	SITUACIÓN DEL ESTUDIO
45	MITUR	Estudio de Factibilidad y Diseño Final del Proyecto "Reacondicionamiento de los Parques Recreativos Balboa, Puerta del Diablo y de La Familia en los Planes de Renderos"	Tramite de Contratación
46	MOPTVDU	Evaluación final de 3 caminos rurales BID-2581, tramos: Cinquera-Tejutepeque, Cabañas; Suchitoto-Cinquera, Dptos. de Cuscatlán y Cabañas; y MOR15W tramo CA07N, Arambala-Joateca, Morazán.	Tramite de Contratación
47	MOPTVDU	Estudio de Factibilidad del Proyecto: "Construcción del Corredor Norte Metropolitano, Tramo: Int. C. San Antonio Abad, Blvd. de Los Héroes y 25 Av. Norte - Autopista SAL38E, municipios del Gran San Salvador, departamento de San Salvador".	Tramite de Contratación
48	PRIVADO	Estudio de Factibilidad y Diseño del Proyecto: "Los Caracoles Aparta Hotel And Beach Resort Cerromar"	No elegible
49	PRIVADO	Estudio de Factibilidad y Diseño del Proyecto: "Terrasankah Hotel, Villas And Beach Resort"	No elegible