



## Hospital Nacional Dr. Luis Edmundo Vásquez Chalatenango

### LOGROS AÑO 2014

- Se logró que la consulta externa para el inicio de este año fuera atendida por médicos especialistas en un 100% (con excepción del programa de planificación familiar que lleva la Dra. Menéndez)
- Se logró mejorar la referencia hacia el primer nivel de la consulta de Medicina Interna
- Se agregaron nuevos especialistas en la consulta (Urología, Psiquiatría)
- Se ha mejorado la utilización de los instrumentos de consulta (censos, referencias etc.)
- Se ha logrado una mejor utilización del uso de los consultorios entre el 70-75 %
- Se logró reducir los tiempos de espera a menos de 1 mes en la mayoría de las especialidades básicas, con excepción de Medicina Interna que mantuvo un promedio de 78 días
- Se mejoró el índice ocupacional del servicio de neonatos de un 67% a un 97%
- Se disminuyeron las referencias neonatales a tercer nivel de 37 para 2013 a 27 para 2014.
- El número de referidos por ictericia disminuyó en un 71%, de 14 en el 2013 a 4 en el 2014.
- No hubieron casos de asfixia neonatal
- No fallecidos en el servicio de pediatría.
- 1 neonato fallecido de 1646 nacidos vivos con una tasa de mortalidad de 0.61 por 1000
- 671 recién nacidos fueron evaluados por Neonatólogo a su egreso.
- Personal del servicio, médicos, enfermeras, ayudantes, auxiliares de servicio, empoderados con la atención a los pacientes
- 
- Se ha logrado mejorar el equipo de los consultorios (sillas de escritorio)
- Se ha mantenido una producción general de consultas por arriba del 93%, pero a expensas de Cardiología y Ortopedia quienes fueron los que más consulta brindaron durante el 2014
- Cielo Falso en el área de almacén de Medicamentos e insumos médicos en un 25% de su capacidad para protección de tuberías de aguas servidas y aguas negras
- Instalación de tres equipos de aire acondicionado de ventana, para conservar a temperatura ambiente los medicamentos, insumos médicos y otros.

- Contar con pérdidas mínimas de medicamentos e insumos médicos debido a la información que se proporciona al asesor médico y áreas involucradas en el consumo de los mismos por el valor de \$240.00 durante el ejercicio del año anterior.
- Asignación de un recurso del área de auxiliares de servicio para mejorar la limpieza y contribuir en otras actividades del departamento
- El Departamento de anestesia se logró cumplir con lo planificado y con los temas de educación continua siendo satisfactorio ya que el personal trabajo en armonía y en equipo, cumpliendo con el 100% de lo programado.
- El Departamento de anestesia contó con la colaboración de dos recursos en carácter servicio social adhonorem, que nos ayudó a dar una mejor atención a los pacientes, evitando suspensión de cirugías o retrasos, debido a la programación diaria. Total de recursos disponibles: 8 para el 2015.
- Se mantiene un recurso específico para el área de terapia respiratoria durante el día, jornada de 8:00am a 4:00pm.
- Para el área de terapia respiratoria se compraron tres compresores para nebulización, el cual se ha mejorado en la atención hospitalaria (encamados).

• AREA DE LABORATORIO CLINICO	LOGROS.
hematología	el abastecimiento de reactivos en esta area fue de un 100 % para todos los servicios y sibasi en equipo automatizado
Química	el abastecimiento de pruebas en esta area fue de 99.9% en servicios prestados por hospital y sibasi con instalacion de aire acondicionado en el area mencionado
Inmunología, coprología, urianalisisbacteriología, banco de sangre, tuberculosis	abastecimiento en un 100 % entodas las areas.
Recurso humano	contratacion de 3 profesionales de laboratorio clinico por fondos goes
Capacitaciones	capacitaciones coordinadas atraves de la region central de salud se capacito al 100 % de recursos de laboratorio clinico
Instalación de laboratorio regional	a partir del mes de agosto se comenzo a

	descongestiono el area de laboratorio clinico cubriendo solo el agi
Jornadas de donación voluntaria de sangre	cumplimiento satisfactorio de las 2 jornadas de donación de sangre con alianzas: Hospital Chalatenango, Hospital Rosales Y Universidad Andrés captando 100 unidades en cada jornada

- Compra 2,500 yardas de manta cruda sanforizada para confeccionar ropa hospitalaria
- Se realizo una compra de 1,000 yardas de género verde para confección ropa para el área de sala (paquetes Quirúrgicos).
- Compra de tela liza para confección de ropa para los pacientes por una cantidad de 1,102 yardas.
- Se adquirió una donación de sabanas que serán utilizadas en el área de Bienestar Magisterial
- Adquirió donación de 40 mosquiteros con repelente.Tela estampada para cortina
- Dotación de 20 paquetes para el área de sala de operaciones  
Confección de gabachones, sujetadores, cortinas para algunas áreas  
Dotación de ropa hospitalaria en abundancia para cada servicio de este
- Se confeccionaron 1200 toallas de mano para dotar cada uno de los servicios hospitalarios.
- Compra de equipo de Bioseguridad para todo el personal.
- Actualización del 100% de información Estadística del año 2014
- Actualización del 100% de expedientes activos, en la base de datos del Sistema Integral de Atención de Pacientes (SIAP).

Se logra la compra de material medico quirúrgico e insumos a fin de resolver las necesidades en la atención de los pacientes asi mismo mobiliario , equipo de informática y personal

Nº	ACTIVIDAD DEPARTAMENTO DE ENFERMERIA	PLANIFICADO	LOGRADO	%
1	cumplimiento de monitoreo, supervisión y asesoría en la aplicación de instrumentos regulatorios en el cuidado brindado al usuario	706	912	130
2	Consolidado y análisis de listas de chequeo aplicadas en los monitoreos	4	4	100
3	Socializar resultados con jefes de unidad y supervisoras	4	4	100
4	Verificar el cumplimiento de los estándares de calidad (10 y 11)	120	120	100
5	Aplicar instrumento de monitoreo de los registros de enfermería para la vigilancia diaria de la morbilidad materno-perineo natal e infantil	120	120	100
6	Realización de estudios de caso de la morbimortalidad materno perineo natal	0	8	-
7	Elaboración y ejecución de planes de mejora en la Reducción de la morbimortalidad materno perinatal	0	8	-
8	Realización de estudios de caso de la mortalidad general	0	7	-
9	Elaboración y ejecución de planes de mejora en la Reducción de la mortalidad	0	7	-
10	Personal de enfermería aplicando PAE en los diferentes ciclos de vida	129	133	103
11	Personal de enfermería aplicando Protocolos de atención de enfermería al usuario	120	120	100
12	Realización de 4 investigaciones por personal capacitado	4	5	125
13	Elaborar estudios de trato digno en la atención al usuario ( Etica,3º,2º piso, pediatría)	4	4	100
14	Elaboración de estudio de prevalencias de las IAAS	1	1	100
16	Divulgación de la investigación realizada y otros estudios	10	10	100
17	presentación de PAE a la persona	12	14	116
18	Elaborar plan de educación continua para enfermeras supervisoras y jefes de unidad	1	1	100
19	Ejecución de temas de plan educativo dirigido a supervisoras y jefes de unidad	19	19	100
20	Elabora ración de planes de educación continúa para personal de enfermería en servicios hospitalarios y ambulatorios.	7	7	100

Nº	ACTIVIDAD	PLANIFICADO	LOGRADO	%
21	Aplicación de planes de educación continua para personal de enfermería en servicios hospitalarios y ambulatorios	84	111	132
22	realización de círculos de estudio de protocolos de atención de enfermería	48	60	125
23	Elaboración de planes de educación continua de comités locales para el personal de enfermería en servicios hospitalarios y ambulatorios (IAAS, ETICA, IDS, PAE, PROCEDIMIENTOS )	5	5	100
24	Aplicación de planes de educación continua para personal de enfermería en servicios hospitalarios y ambulatorios de los diferentes comités	38	48	126
25	Elaboración de PAO del Dpto. de enfermería año 2012	1	1	100
26	Evaluar el cumplimiento de la PAO del Depto. de enfermería trimestralmente	4	4	100
27	participar en comisión de procesos de selección de recursos de Enfermería para ocupar plazas vacante	No hubo oportunidad los recursos del programa de VG fueron seleccionados en el Nivel Central		
28	Gestionar con otros departamentos para la atención oportuna de los usuarios			
29	Justificar necesidades de recursos de enfermería			
30	Participar en el desarrollo de la técnica interactiva de la ventana del director	8	5	63
31	control de la puntualidad, asistencia y permanencia de el personal en sus áreas de trabajo	12	16	133
32	Verificar el cumplimiento de las reuniones de trabajo de cada comité	98	58	59
33	Recibir evaluaciones trimestrales por cada comité de apoyo al departamento de enfermería	36	32	89
34	Verificar el cumplimiento de temas de educación continua de cada comité	38	50	131
35	Desarrollar reuniones técnico- administrativas del departamento de enfermería y otras a las que le sea convocadas	24	24	100
36	Participar en reuniones técnico administrativas de enfermería del nivel central según convocatoria	4	4	100
37	coordinación con instituciones formadoras de recursos de enfermería para la programación de campos de practica	1	1	100
38	Reuniones del comité local de integración docencia servicio	12	12	100
39	Participar en ronda matutina en servicios de hospitalización	96	96	100
40	Monitoreo para verificar el cumplimiento de normativas que mejoran el desempeño de enfermería	45	66	146
41	Monitoreo al cumplimiento del plan de supervisión de : enfermeras supervisoras y comités locales	24	24	100
42	monitoreo al cumplimiento de la promoción de valores según carta Iberoamericana	8	8	100



# **HOSPITAL NACIONAL DR. LUIS EDMUNDO VÁZQUEZ CHALATENANGO**



**SEGUNDA JORNADA CIENTÍFICA DE ENFERMERÍA  
NOMINADA:**

**FORTALECIENDO LAS COMPETENCIAS PARA EL CUIDADO  
A TRAVÉS DE LA INVESTIGACIÓN  
CIENTÍFICA**

**12 DICIEMBRE 2014**





MINISTERIO DE SALUD  
GOBIERNO DE  
**EL SALVADOR**  
UNÁMONOS PARA CRECER

# HOSPITAL NACIONAL DR. LUIS EDMUNDO VÁZQUEZ CHALATENANGO

## DEPARTAMENTO DE ENFERMERÍA

### LOGROS DEL COMITÉ DE INVESTIGACIÓN



INTEGRANTES DEL COMITÉ DE INVESTIGACION  
(LIC. SONIA MARITZA GALDÁMEZ  
LIC. BLANCA MARITZA GALDAMEZ)



CAPACITANDO Y ASESORANDO SOBRE APLICACIÓN DEL MÉTODO CIENTÍFICO

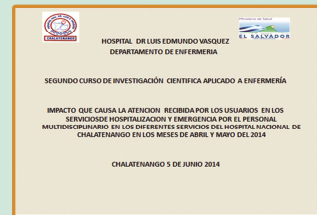
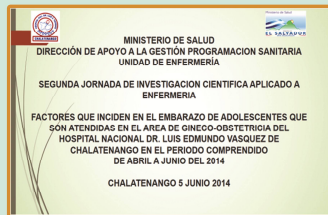
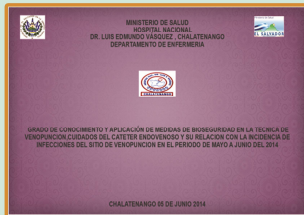

INVESTIGACIONES REALIZADAS EN 2014



MINISTERIO DE SALUD  
GOBIERNO DE  
**EL SALVADOR**  
UNÁMONOS PARA CRECER

# HOSPITAL NACIONAL DR. LUIS EDMUNDO VÁZQUEZ CHALATENANGO

## DEPARTAMENTO DE ENFERMERÍA

### LOGROS DE LOS COMITES

#### PREVENCIÓN DE INFECCIONES EN LA ATENCIÓN SANITARIA Y PROCEDIMIENTOS AÑO 2014



INTEGRANTES

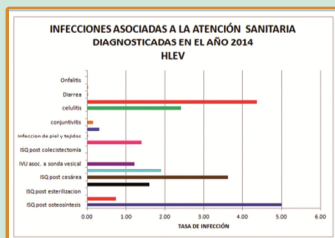

EVIDENCIAS





MINISTERIO DE SALUD  
GOBIERNO DE  
**EL SALVADOR**  
UNÁMONOS PARA CRECER

# HOSPITAL NACIONAL DR. LUIS EDMUNDO VÁZQUEZ CHALATENANGO

## DEPARTAMENTO DE ENFERMERÍA LOGROS DEL COMITÉ DE PROCESO DE ATENCIÓN DE ENFERMERIA EN LA NIÑEZ ENERO -NOVIEMBRE DE 2014

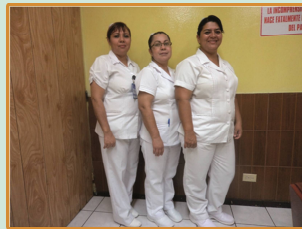

**INTEGRANTES DEL COMITÉ**  
( ROSA LUZ LÓPEZ  
LORENA TOBIÁS DE RIVAS  
LILIANA MARIELI JIMENEZ  
MARIA ELVINDA FRANCO)

### MISIÓN

SOMOS UN EQUIPO DE PROFESIONALES DE ENFERMERIA RESPONSABLES DE MONITOREAR, SUPERVISAR, REALIZAR Y EVALUAR LA ELABORACIÓN Y EJECUCIÓN DEL PROCESO DE ATENCION DE ENFERMERIA EN LA NIÑEZ EN EL SERVICIO DE PADIATRIA A FIN DE QUE LOS NIÑOS Y NIÑAS RECIBAN SERVICIOS DE SALUD EN FORMA INTEGRAL OPORTUNA CON CALIDAD, CALIDEZ Y CON CORESPONSABILIDAD SOCIAL

### VISIÓN

CONDUCIR Y FORTALECER EN EL PERSONAL DE ENFERMERIA, LA ELABORACIÓN Y EJECUCIÓN DEL PROCESO DE ATENCIÓN DE ENFERMERIA EN LA NIÑEZ, EN NIÑOS HOSPITALIZADOS EN EL SERVICIO DE PEDIATRÍA ASEGURANDO UNA ATENCIÓN INTEGRAL Y LIBRE DE RIESGOS EN EL USUARIO

### NUMERO DE ENFERMERAS CAPACITADAS SOBRE PAEN

ENFERMERAS DE PEDIATRÍA 6  
ENFERMERAS CAPACITADAS 6

### REUNIONES DEL COMITÉ DE PROCESO DE ATENCIÓN EN LA NIÑEZ

PROGRAMADAS 11.  
REALIZADAS 11.  
LOGRO 100%

Nº	Actividad	Meta	Realizado	%
1	Elaboración del plan anual de trabajo.	1	1	100%
2	Reuniones de trabajo del comité.	11	11	100%
3	Evaluación trimestral.	3	3	100%
6	Presentación de proceso de atención de enfermería por el personal capacitado en reuniones programadas	4	4	100%
7	Jornadas de Capacitación sobre proceso de PAEN a personal nuevo en pediatría	5	5	100%

LOGROS DEL COMITÉ DE  
PROCESO DE ATENCIÓN DE  
ENFERMERIA EN LA NIÑEZ  
HOSPITAL NACIONAL DR. LUIS  
EDMUNDO VÁSQUEZ

















## PROYECTOS RELEVANTES REALIZADOS DURANTE EL AÑO 2014

**PROYECTO:** RECONSTRUCCIÓN Y MEJORA DE LA CERCA PERIMETRAL DEL CAPI INCLUYE MATERIAL RECICLABLE DE LOS ASCENSORES VIEJOS YA QUE SE USO POLINES DE HIERRO

AHORRO DE APROXIMADAMENTE DE \$ 458.25



**PROYECTO:** CONTRUCCION DE DOS ESTANTES ESTRUCTURALES PARA EL AREA DE RECURSOS HUMANOS. MANO DE OBRA REALIZADA POR EL DEPARTAMENTO DE MANTENIMIENTO

COSTO APROXIMADO DE LOS ESTANTES METALICOS CON MANO DE OBRA Y MATERIAL \$ 480.00



**PROYECTO:** PINTADO DE FACHADA DEL HOSPITAL NORTE.SUR Y ORIENTE DE LA TORRE Y REPARACION DE FILTRADO DE LA TORRE. APLICACIÓN DE PINTURA EPOXICA EN PAREDES CIELOS Y PISOS EN QUIROFANO DE AMEUS

COSTO DE LA OBRA \$ 6215.30

**ANTES**



**DESPUES**



**PROYECTO:** CONTRUCCION DE CIELO FALSO EN EL AREA DE ALMACEN

**COSTO TOTAL CON MANO DE OBRA \$ 932.75**

**ANTES:**



**DESPUES.**



**PROYECTO:** CONSTRUCCION DE MURO PERIMETAL CASADOR DE DIESEL AL REDEDOR DE TANQUE DE COMBUSTIBLE COSTO POR LA OBRA APRXIMADAMENTE \$ 745.25

**ANTES.**



**DESPUES**



**PROYECTO:** CONTRUCCION DE BERMA ALREDEDOR DE LOS BARRILES DE COMBUSTIBLE EN EL AREA DE CALDERAS PARA CASADOR DE COMBUSTIBLE (DIESEL)

COSTO APROXIMADAMENTE DE \$ **412.00** CON MANO E OBRA



**PROYECTO:** ENCIELADO CON TABLA ROCA EN CIRUGIA AMBULATORIA EN EMERGENCIA

COSTO APROXIMADO \$**300.25**



**PROYECTO:** REPARACION DE CHIMENEA EXTERNA DONDE SALEN LOS GASES CONTAMINANTES DE LA CALDERA. PRECIO POR LA REPARACION ES DE \$ 2,599.

**ANTES:**



**DESPUES**



**PROYECTO:** REPARACION DE LA CALDERA N°2 CON LA COMPRA DEL PROGRAMADOR ELECTROMECANICO QUE INCLUYE FOTOCELDA INFRAROJA. TARJETA DE PURGA Y AMPLIFICADOR INFRAROJO.

**COSTO TOTAL POR LA REPARACION \$ 4,520.00**

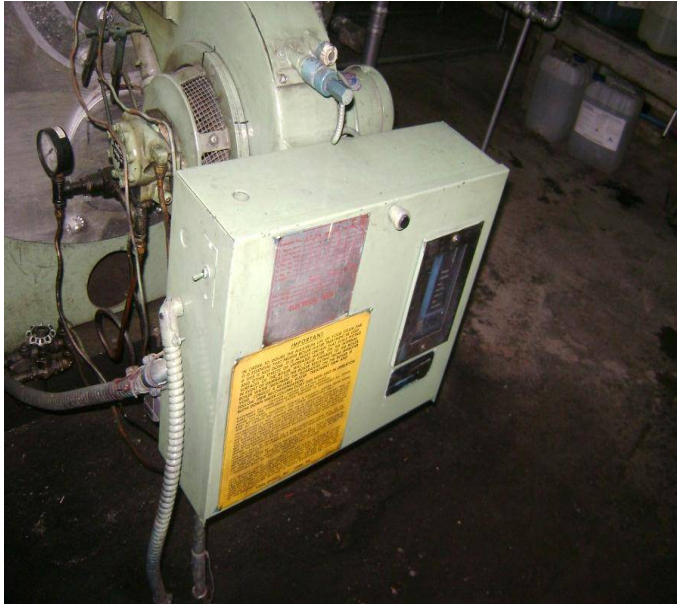

**PROYECTO:** COLOCACION DE AIRE ACONDICIONADO TIPO CENTRAL EN CIRUGIA AMBULATORIA EN AMEUS

**COSTO POR LA OBRA \$ 3,590.**



**PROYECTO:** CONTRUCCION DE MUEBLE ESTACIONARIO EN CONSULTA DE ESPECIALIDAD PARA EL AREA DE DONDE SE SACAN LAS CITAS DE LOS PACIENTES COSTO POR LA OBRA ES DE: \$ 423.50

**ANTES**



**DESPUES**



**PROYECTO:** PINTADO DE FACHADAS INTERIORES, AREAS JARDINES.

COSTO POR LA OBRA. **\$1,356.00**

**ANTES.**



**DESPUES**





**PROYECTO:** REPARACION DE MESAS DE NOCHE DE PACIENTES DEL SEGUNDO. PISO LIJADO Y PINTADO

ANTES.



DESPUES



**PROYECTO:** COMPRA DE EXTINTORES PARA DIFERENTES SERVICIOS INTERNOS DEL HOSPITAL

COSTO POR LA COMPRA \$1723.20



**PROYECTO:** COMPRA DE EQUIPOS PARA EL AREA DE FISIOTERRAPIA



**PROYECTO:** COLOCACION DE TRANSFORMADOR SECO 45 KVA A 480 VAC 120/208 VOLTIOS EN CONSULTA DE ESPECIALIDAD PARA BALANCEO DE CARGA. YA QUE SE ESTA IMPLEMENTANDO NUEVOS EQUIPOS Y LA CARGA ACTUAL ESTA SOBRECARGA. COSTO POR LA OBRA \$



**PROYECTO:** DE IMPLEMENTACION DE CUIDADOS INTERMEDIOS EN EL AREA DEL SEGUNDO PISO

COSTO POR LA OBRA \$5,820.27

ANTES:



DESPUES



**PROYECTO:** PINTADO DE ESCALERON Y. VARNIZ A LA PARED DE PIEDRIN QUE ESTA AL LADO DE EMERGENCIA Y.FRENTE AL PARQUEO,PINTADO DE CULATA LATERAL Y DEMAS PARTES DE LA TORRE. IMPLICA PREPARACION DE PAREDES LAVADO A PRESION Y RASPADO.

COSTO POR EL PROYECTO ES DE **\$10,986.69**

ANTES.



DESPUES



## OTROS PROYECTOS

### Colocación de cielo Falso en la Dirección del hospital

