



Boletín Epidemiológico periodo de vacaciones del mes de Diciembre, año 2017

CONTENIDO

1. Quemados por pólvora
2. Atenciones y consultas
3. Situación epidemiológica eventos agrupados
4. Situación epidemiológica dengue
5. Situación epidemiológica de Chikungunya y Zika.
6. Otros eventos
7. Recomendaciones

Fecha de elaboración: 27/12/2017

La información presentada corresponde a la recopilada desde el 26 de diciembre hasta el 27 de diciembre de 2017 (a las 8 a.m.). Se emplearon datos de casos notificados en Sistema Nacional de Vigilancia Epidemiológica de El Salvador (VIGEPES).

Principales causas de consulta, acumuladas desde el 24 de diciembre a la fecha, años 2016 - 2017

Nº	Eventos	2016	2017	Diferencia	% variación
1	Infección respiratoria aguda	5634	5776	142	3
2	Diarrea y gastroenteritis	1819	1057	-762	-42
3	Hepatitis Aguda Tipo A	4	5	1	25
4	Neumonías	206	178	-28	-14
5	Casos sospechosos de paludismo	11	7	-4	-36
6	Casos sospechosos de dengue	1	0	-1	-100
7	Casos sospechosos de Chikungunya	0	0	0	0
8	Lesiones por transmisor de rabia **	155	177	22	14
9	Intoxicación Alimentaria aguda	8	3	-5	-63
10	Heridas por arma cortopunzante	42	114	72	171
11	Heridas por arma de fuego	33	29	-4	-12
12	Lesiones por vehiculos (no moto) *	186	201	15	8

Grupo de edad más afectado: IRAS de 1 a 4 años con 407 casos (23%); Diarreas y Gastroenteritis de 1 a 4 años con 81 casos (26%); Neumonías de 1 a 4 años con 14 casos (38%); Lesiones por accidente por vehículos de 30 a 39 con 4 casos (36%); Dengue de 1 a 4 años con 2 casos (40%); Chikungunya cero casos (0%) y ZIKA cero casos (0%).

Fuente: VIGEPES/DESASTRES-SUIS

Quemados por pólvora

Casos de quemados plan belén 2016 -2017
Según fecha de quemadura

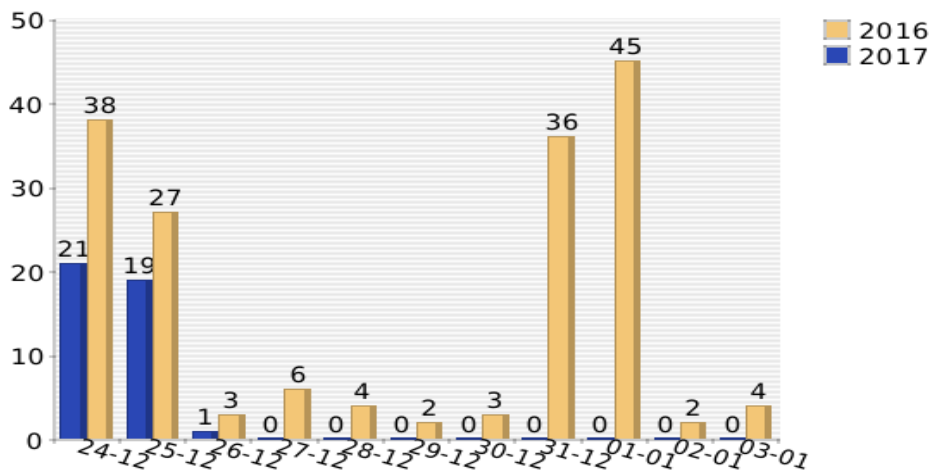

Caracterización de quemados por pólvora, El Salvador Plan Belén 2016 - 2017

		2016	2017
Sexo	Femenino	12	9
	Masculino	62	32
Area	Rural	28	19
	Urbano	46	22
Circunstancia	Fabricando	0	0
	Vendiendo	1	0
	Comprando	1	0
	Encendiendo	40	25
	En el Lugar	24	11
	Otros	8	5
Profundidad	Grado I	39	17
	Grado II	29	15
	Grado III	6	9
Manejo	Ambulatorio	48	21
	Ingreso	17	10
	Referido	9	10

Fuente: VIGEPES/DESASTRES-SUIS

Sitios anatómicos más afectados por quemaduras, período Plan Belén 2017

Sitio Anatómico mas frecuente	FR (%)
Cabeza	10
Ojos	9
Extremidades Superiores	26
Manos	12
Dedos Manos	8

Una persona puede quemarse más de una región corporal

1 QUEMADOS POR PÓLVORA

POR GRUPOS DE EDAD

Pacientes quemados por pirotécnicos según grupo de edad, 26 de Diciembre (8 a.m.) 2016-2017

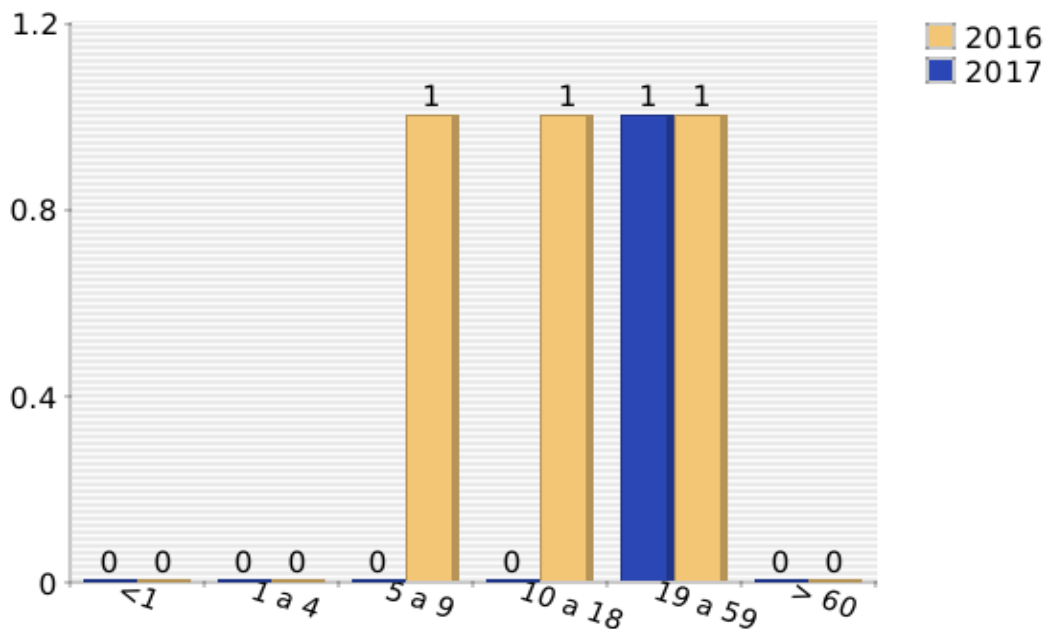

Pacientes quemados por pirotécnicos según grupo de edad, Plan Belén 2016-2017

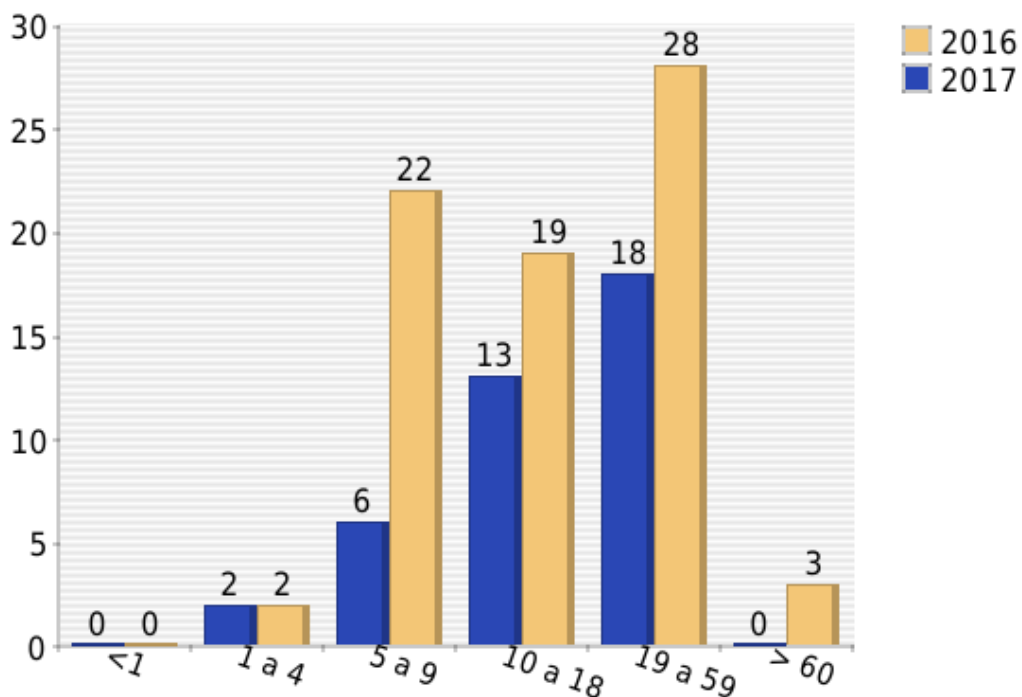

QUEMADOS**POR DEPARTAMENTO DE PROCEDENCIA**

Departamento	Día		Plan Belén		Acumulado desde el 1 de noviembre		Diferencial
	2016	2017	2016	2017	2016	2017	
Ahuachapan	0	0	1	3	1	3	200
Santa Ana	0	0	7	6	11	8	-27
Sonsonate	0	0	5	5	5	9	80
Chalatenango	0	0	6	1	6	4	-33
La Libertad	5	0	11	0	12	3	-75
San Salvador	0	0	30	6	32	16	-50
Cuscatlan	0	0	4	1	8	6	-25
La Paz	0	0	0	7	2	9	350
Cabañas	0	0	2	5	4	10	150
San Vicente	1	0	7	2	9	7	-22
Usulután	0	0	1	3	1	4	300
San Miguel	0	0	2	2	3	3	0
Morazan	0	0	1	0	3	0	-100
La Unión	0	0	0	0	0	0	0
Total	6	0	77	41	97	82	-15

Desde el 1 de noviembre a la fecha del año 2017 se registran una reducción de un -15% (15 casos) en comparación con el mismo periodo del año 2016; el departamento de San Salvador concentra un 20% (16 casos), en segundo lugar el Departamento Cabañas con el 12% (10 casos); y el departamento de Sonsonate en tercer lugar con 11% (9 casos); en total estos 3 departamentos reportan el 45% (35 casos) del acumulado nacional durante ese periodo.

POR PRODUCTO PIROTÉCNICO

Producto pirotécnico	Día		Plan Belén		Acumulado desde el 1 de noviembre		Diferencial
	2016	2017	2016	2017	2016	2017	
Cohetillo	0	0	9	4	12	10	-17
Mortero	0	0	19	17	29	31	7
Silbador	0	0	15	7	15	11	-27
Buscaniguas	2	0	6	0	7	5	-29
Fulminantes	0	0	0	0	0	2	0
Polvora china	3	0	12	3	13	6	-54
Volcancitos	0	0	4	4	4	4	0
Estrellitas	1	0	4	1	6	1	-83
Otros	0	0	9	5	12	12	0
TOTAL	6	0	78	41	98	82	-16

Desde el 1 de noviembre a la fecha del año 2017, el 7% (29/31) de los casos ocurrió por el uso de morteros, y esta proporción se disminuye a -91% (19/17) durante el período del Plan Belén.

Por tipo circunstancia	Día		Plan Belén		Acumulado desde el 1 de noviembre		Diferencial
	2016	2017	2016	2017	2016	2017	
Fabricando	0	0	0	0	1	4	300
Vendiendo	0	0	1	0	1	0	-100
Comprando	0	0	1	0	1	0	-100
Encendiendo	0	1	40	25	56	45	-20
Transitando en el lugar	2	0	24	11	27	19	-30
Otros	1	0	8	5	12	14	17
Total	3	1	74	41	98	82	-16

SEGÚN GRADO DE QUEMADURA

Por Grado de quemadura	Día		Plan Belen		Acumulado desde el 1 de noviembre		Diferencial
	2016	2017	2016	2017	2016	2017	
I	1	1	39	17	49	31	-37
II	2	0	29	15	41	29	-29
III	0	0	6	9	8	22	175
Total	3	1	74	41	98	82	-16

Desde el 1 de noviembre a la fecha del año 2017, el 175% (8/22) de los casos corresponde a lesiones grado III de profundidad. Durante el Plan Belén, predominan las lesiones grado I, con un -37% (39/17). Es importante destacar que las lesiones grado I y II se redujeron con respecto al año 2016 en ambos periodos.

SEGÚN MANEJO RECIBIDO

Por manejo	Día		Plan Belen		Acumulado desde el 1 de noviembre		Diferencial
	2016	2017	2016	2017	2016	2017	
Ambulatorio	1	1	48	21	58	38	-34
Hospitalario	1	0	17	10	27	26	-4
Referido	1	0	9	10	13	18	38
Total	3	1	74	41	98	82	-16

ATENCIONES Y CONSULTAS

Total consultas, emergencias y referencias, por institución en establecimientos del sistema nacional de salud, vacaciones de fin de año, día 27/12/2017

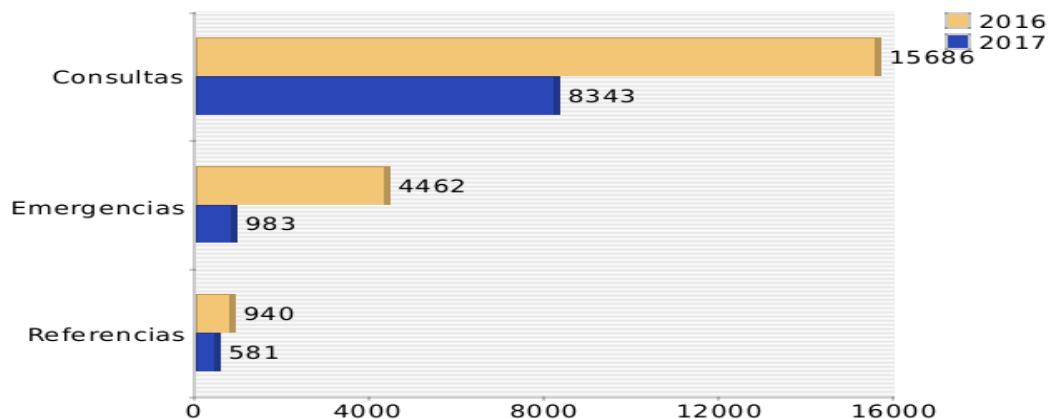

Atenciones	2016	2017	Diferencia %
Total consultas	15686	8343	-47
Emergencias	4462	983	-78
Referencias	940	581	-38

Fuente: VIGEPES/DESASTRES-SUIS

Total consultas, emergencias y referencias, por institución en establecimientos del sistema nacional de salud, vacaciones de fin de año, a la fecha 2016 - 2017

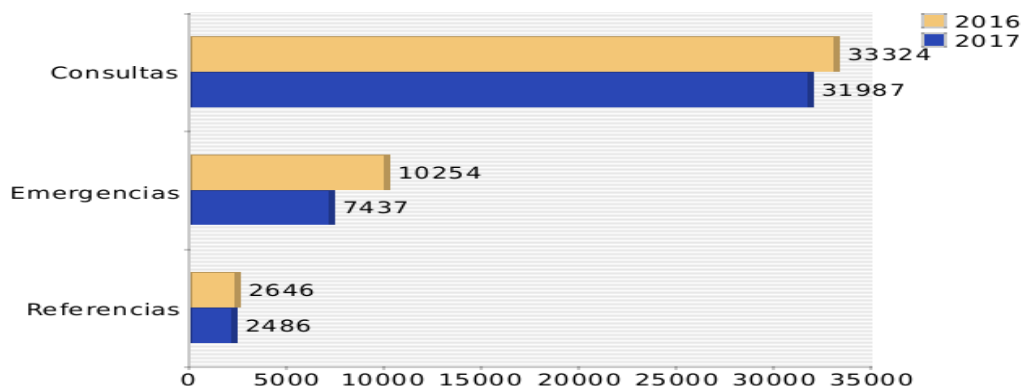

Atenciones	2016	2017	Diferencia %
Total consultas	33324	31987	-4
Emergencias	10254	7437	-27
Referencias	2646	2486	-6

NOTA: Los datos corresponden a lo reportado en los días 24 al 29 de diciembre a las 6 am 2014 – 2015.

SITUACIÓN EPIDEMIOLÓGICA DE EVENTOS AGRUPADOS

Eventos de notificación agrupada objetos de vigilancia en vacaciones de fin de año, fecha --/--/2017

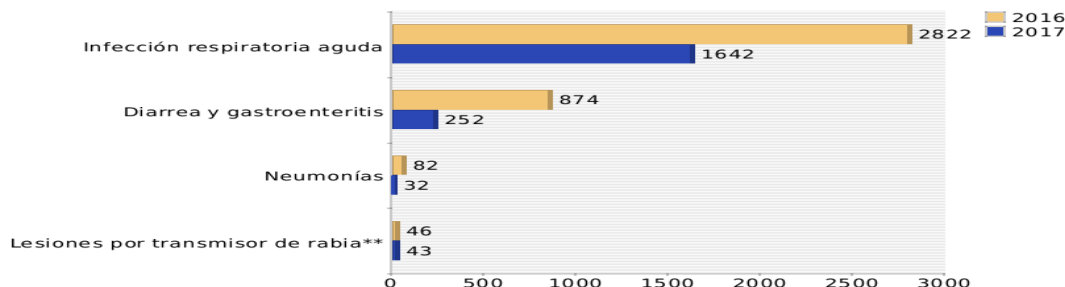

Eventos	2016	2017	Diferencia	% Variación
Infecciones Respiratorias Agudas	2822	1642	-1180	-42
Enfermedad Diarréica Aguda	874	252	-622	-71
Neumonías	82	32	-50	-61
Mordidos animal trasmisor rabia	46	43	-3	-7

Eventos de notificación agrupada objetos de vigilancia en vacaciones de fin de año, a la fecha 2016 - 2017

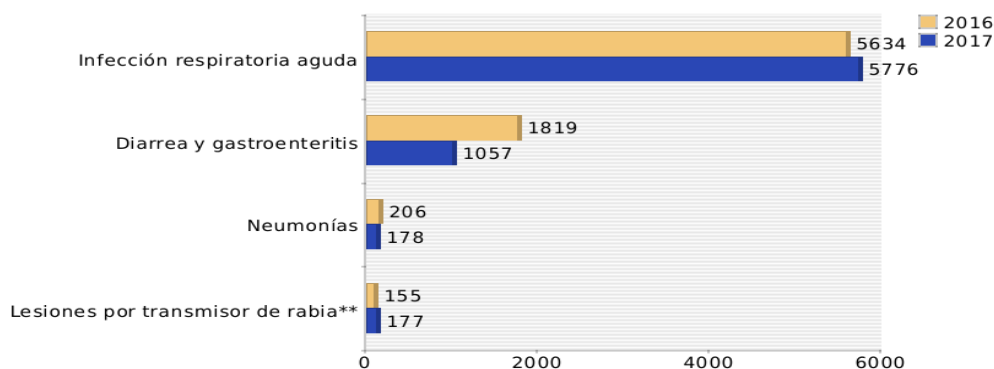

Eventos	2016	2017	Diferencia	% Variación
Infecciones Respiratorias Agudas	5634	5776	142	3
Enfermedad Diarréica Aguda	1819	1057	-762	-42
Neumonías	206	178	-28	-14
Mordidos animal trasmisor rabia	155	177	22	14

Fuente: VIGEPES/DESASTRES-SUIS

NOTA: Los datos corresponden a lo reportado en los días -- al -- de diciembre 2015 – 2016.

SITUACIÓN EPIDEMIOLÓGICA DE EVENTOS AGRUPADOS

Eventos de notificación agrupada objetos de vigilancia en vacaciones de fin de año, fecha --/--/2016

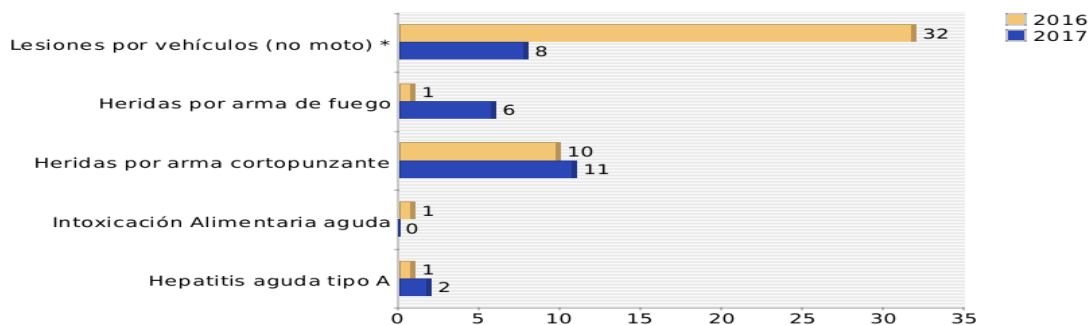

Eventos	2016	2017	Diferencia	% variación
Lesiones por vehículos (no moto) *	32	8	-24	-75
Heridas por arma de fuego	1	6	5	500
Heridas por arma cortopunzante	10	11	1	10
Intoxicación Alimentaria aguda	1	0	-1	-100
Hepatitis aguda tipo A	1	2	1	100

fuelle: VIGEPES/DESASTRES-SUIS

Eventos de notificación agrupada objetos de vigilancia en vacaciones de fin de año, a la fecha 2016 - 2017

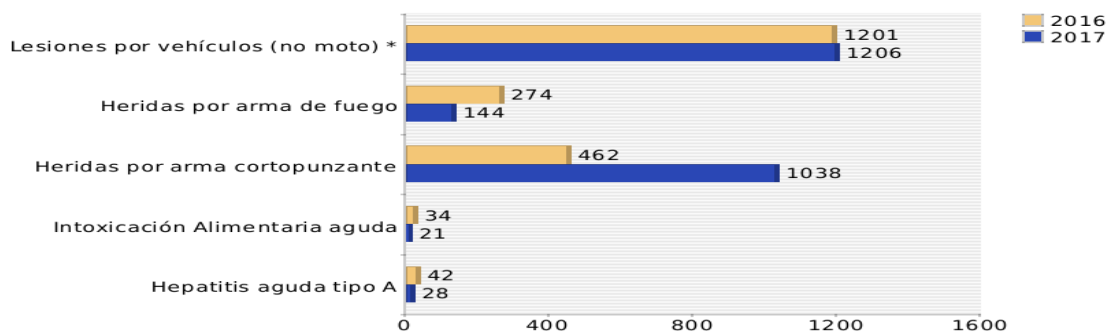

Eventos	2016	2017	Diferencia	% Variación
Lesiones por vehículos (no moto) *	1201	1206	5	0
Heridas por arma de fuego	274	144	-130	-47
Heridas por arma cortopunzante	462	1038	576	125
Intoxicación Alimentaria aguda	34	21	-13	-38
Hepatitis aguda tipo A	42	28	-14	-33

NOTA: Los datos corresponden a lo reportado en los días 24 al 28 de diciembre 2014 – 2015.

Prevención de quemaduras por pirotécnicos

Recomendaciones para niñas, niños y adolescentes:

1. NO QUEMES PÓLVORA. Te puedes quedar ciego, amputado, con grave daño a tu cuerpo o te puede ocasionar la muerte.
2. No transites por lugares donde están quemando pólvora.
3. Nunca recojas un “cuete” que no ha explotado.
4. No aceptes que te regalen “cuetes”. Infórmale a tus padres.

Recomendaciones para adultos:

1. **NO SE CONFIE. No hay pólvora segura, los adultos también se queman.**
2. No proporcione pólvora a menores de 18 años, ni la queme si hay niñas o niños presentes: le puede costar hasta 10 salarios mínimos (promedio \$2,500 USD)
3. No queme “cuetes” de alto poder.
4. No manipule pólvora bajo los efectos del alcohol o drogas.
5. No queme pólvora dentro de las viviendas ni en predios baldíos porque puede causar un incendio.
6. **Recuerde que:** Los casos de niñas, niños y adolescentes que se quemen y no reciban atención médica inmediata, se aplicarán las sanciones legales pertinentes a sus madres, padres o cuidadores de acuerdo con el Código Penal, la Ley de Regulación y control de Actividades pirotécnicas y la LEPINA.

Prevención de accidentes de tránsito

1. Adoptar medidas preventivas al conducir a la defensiva, respetando el reglamento general de tránsito.
2. Uso de casco para motociclista o ciclista
3. Uso de cinturón de seguridad
4. Asignar conductor si toma bebidas alcohólicas
5. Evitar distracciones al manejar
6. No maneje mientras esté hablando por teléfono o mandando un texto; salga del camino y estacione en un lugar seguro para hacerlo
7. Realizar controles periódicos sobre el estado de seguridad del vehículo tales como los frenos, presión de aire de los neumáticos, sillas para niños, higiene de los vidrios del vehículo, etc.

Prevención de EDAS (alimentos y agua)

1. Lavarse las manos después de ir al baño y antes de manipular alimentos o de comer
2. Procure comer siempre en su casa, de no ser así, coma en lugares higiénicos,
3. Enseñe a los pequeños a no llevarse objetos a la boca,
4. Lavar frutas y verduras antes de consumir,
5. Cuidado al cocer la comida, sobre todo las carnes y huevos, recuerde que deben tener una buena cocción,
6. Utiliza gel antibacterial frecuentemente para limpiarse las manos,
7. Tome precauciones al consumir mariscos, hágalo en lugares confiables,
8. Beba agua embotellada.

Prevención de IRAS

1. Evitar cambios bruscos de temperatura,
2. Consumir frutas y verduras ricas en vitaminas A y C. Como por ejemplo: zanahoria, naranja, mandarina y limón, entre otras,
3. No fumar en lugares cerrados, ni cerca de niños, ancianos y personas enfermas,
4. Evitar lugares de alta concentración poblacional, como cines, teatros, bares, autobuses, etc.
5. Cubrir nariz y boca con pañuelos desechables al toser o estornudar y lavarse las manos para proteger a las demás personas,
6. No saludar de forma directa (dando un beso o estrechando la mano) para no contagiar a otras personas,
7. Tratar de mantenerse alejado de multitudes y sitios públicos.
8. Acudir al establecimiento de salud más cercano o consultar a su médico, especialmente en el caso de niños y ancianos con fiebre alta, debilidad generalizada, dificultad al respirar, tos seca persistente y dolores musculares.
9. Evitar tocarse ojos, boca y nariz, ya que los gérmenes se diseminan cuando una persona toca algún objeto contaminado y luego se toca los ojos, boca o nariz.