



MINISTERIO
DE SALUD

HOSPITAL NACIONAL “DR. HECTOR ANTONIO
HERNÁNDEZ FLORES”
SAN FRANCISCO GOTERA, MORAZAN

PLAN OPERATIVO ANUAL
2022

San Francisco Gotera, octubre 2021

Índice

Datos Generales del Hospital	2
Denominación, Naturaleza y Funciones del Hospital.....	3
Introducción	4
Diagnostico situacional del hospital y su entorno	5
Características de la Población	5
Situación de salud	9
Comportamiento de la demanda de partos normales y por cesárea en los últimos 5 años.....	9
Análisis de la Morbilidad y Mortalidad 2021	12
Primeras 10 causas de Morbilidad en los Egresos Hospitalarios	12
Primeras 10 causas de Morbilidad en la Consulta externa	13
Primeras 10 causas de Morbilidad en la Emergencia.....	15
Primeras 10 causas de Mortalidad Neta y Bruta.....	17
Análisis de las enfermedades No Transmisibles en los últimos 5 años como primera y segunda causa de diagnóstico.....	19
Tiempo de espera durante el año 2021	22
Análisis Comparativo del Cumplimiento de Metas del POA 2021	24
Análisis de la Oferta de Salud.....	38
Organigrama	38
Análisis de la capacidad residual del año 2021	39
Capacidad Instalada Proyectada para el año 2022	44
Estándares de Infraestructura.....	48
Estructura del talento Humanos.....	50
Personal destacado en otro hospital	51
Medicamentos e Insumos Médicos.....	51
Análisis FODA.....	54
Priorización de problemas.....	57
Programación de Actividades de Gestión	66
Valoración de Riesgos	75
Programación de Actividades Asistenciales	78
Compromisos para el cumplimiento de resultados no alcanzados.....	85
Anexos	87

Datos Generales del Hospital

Nombre del Hospital: Hospital Nacional "Dr. Héctor Antonio Hernández Flores, San Francisco Gotera, Morazán.

Dirección: Avenida Thompson Norte, Barrio La Cruz, San Francisco Gotera, Morazán, El Salvador, C.A.

Teléfono: (503) 2645-7100

Fax: (503) 2654-1314

E-mail: rfreyes@dalud.gob.sv

Nombre del Director: Dr. Roberto Eliduk Flores Reyes

Fecha de aprobación de la POA 2022: 01 de diciembre de 2021

Dr. Roberto Eliduk Flores Reyes
Director Hospital Nacional "Dr. Héctor
Antonio Hernández Flores, San Francisco
Gotera, Morazán.

Dra. Carmen Guadalupe Melara
Coordinadora Nacional de Hospitales

Denominación, Naturaleza y Funciones del Hospital

HOSPITAL	Hospital Nacional “Dr. Héctor Antonio Hernández Flores, San Francisco Gotera, Morazán.	
MISIÓN	Proporcionar atención médica de Segundo Nivel con equidad, calidad, calidez y eficacia a la población de nuestra área de influencia.	
VISIÓN	Ser un hospital modelo en el cuidado y restablecimiento de la salud, manteniendo la excelencia en la calidad de atención, dentro de un ambiente de calidez, seguridad y respeto para el paciente, fomentando en todo el personal el sentido de pertenencia y orgullo de laboral en el hospital.	
OBJETIVO GENERAL	Brindar atención médico quirúrgica a usuarios en las áreas de emergencia, consulta externa y hospitalización, dentro de las especialidades básicas y alguna subespecialidad, inmersos dentro de las políticas de la reforma de salud.	
OBJETIVOS ESPECIFICOS	1	Disminuir la Morbimortalidad materna e infantil mediante una atención integrada con la RIIS Morazán, de una forma eficaz, oportuna y de calidad.
	2	Mejorar la atención de los usuarios a través de una gestión Institucional eficiente con énfasis en la Mejora Continua de la Calidad.
	3	Fortalecer el desarrollo de las competencias técnicas para optimizar el desempeño de los recursos humanos.
FUNCIONES PRINCIPALES	1	Brindar atención de emergencia las 24 horas.
	2	Implementar las estrategias para reducir la mortalidad materna y neonatal.
	3	Trabajar en la mejora continua de la calidad en los procesos de atención hospitalaria
	4	Servicios de apoyo como medicina física y rehabilitación, radiología las 24 horas, laboratorio clínico, nutrición y psicología.
	5	Prepararse para brindar atención masiva de víctimas en caso de emergencias y desastres.
	6	Atención quirúrgica de emergencia y electiva en forma hospitalaria y ambulatoria.
	7	Atención de usuarios procedentes del primer nivel de atención y a pacientes de convenios.
	8	Planificar, organizar, ejecutar y controlar los procesos médico-quirúrgicos y administrativos que se desarrollan en el Hospital, en coordinación con las redes integradas e integrales del sistema de salud.
	9	Velar por la aplicación y cumplimiento de la normativa institucional y lineamientos emanados del nivel central.

Fuente: Manual de Organización y Funciones

Introducción

El Plan Operativo Anual 2022 del Hospital Nacional “Dr. Héctor Antonio Hernández Flores, San Francisco Gotera, Morazán, está basado en los Lineamientos Estratégicos del Plan Cuscatlán, Carta Iberoamericana de Calidad de la Gestión Pública, Objetivos de desarrollo sostenible 2030, Agenda de salud sostenible para las Américas 2018 – 2030, Plan de desarrollo social 2019 – 2024, Marco estratégico en salud – Política Crecer Juntos, Normas Técnicas de Control Interno Específicas del MINSAL, Agenda de Desarrollo Sostenible 2030, Ley de Medio Ambiente, Lineamientos Técnicos COVID-19.

Con la Ley Crecer juntos se pretende propiciar a la niñez el alcance máximo de su potencial de desarrollo durante la Primera Infancia (0-7 años), con atenciones de calidad en salud, nutrición, educación, aprendizaje y protección con estrategias, programas y acciones interinstitucionales e intersectoriales.

Se han implementado estrategias que conllevan al establecimiento de un sistema efectivo de prevención y atención a las enfermedades crónico degenerativas: cáncer, enfermedad renal crónica, diabetes e hipertensión, inspectoría permanente y mayor contraloría ciudadana para asegurar un buen trato a las personas, mediante la ampliación y el fortalecimiento de la Unidad por el Derecho a la Salud. Así mismo agilizar y reducir los tiempos de espera para asignación de consultas y cirugías, asegurando una atención más ágil, oportuna y con calidad, seguridad del paciente.

Por la actual pandemia de COVID-19 para el año 2022 se ha considerado ajustar las metas de producción al 65% en modalidad presencial de la consulta externa, egresos hospitalarios, cirugía electiva y servicios de apoyo; para la consulta de emergencia, cirugías de emergencia y atenciones de partos las metas según la demanda y capacidad normal.

La presente Programación Anual Operativa engloba todos estos principios, optimizando los recursos con los que cuenta el hospital para dar respuesta a la población que demanda de atención en salud.

Diagnostico situacional del hospital y su entorno

Análisis de la demanda

Características de la Población

Estructura Poblacional proyectada para el año 2022

La población proyectada del área geográfica de responsabilidad programática de la red de servicios a la cual nos corresponde es de 193,369 habitantes, cubriendo los 26 municipios del departamento de Morazán.

Grupos Etarios	2020			2021		
	Masculino	Femenino	Total	Masculino	Femenino	Total
0 años	2165	2065	4230	1822	1740	3562
1 año	2155	2061	4216	1840	1762	3602
2 años	2149	2055	4204	1865	1785	3650
3 años	2142	2049	4191	1889	1805	3694
4 años	2132	2039	4171	1900	1816	3716
5 a 9 años	10424	9966	20390	10032	9553	19585
10 a 14 años	10176	9701	19877	9814	9303	19117
15 a 19 años	11150	10728	21878	10408	10098	20506
20 a 24 años	11999	11640	23639	10663	10726	21389
25 a 29 años	11275	11182	22457	9579	10099	19678
30 a 34 años	8293	9004	17297	6783	7973	14756
35 a 39 años	5301	6871	12172	4252	6012	10264
40 a 44 años	4004	5775	9779	3341	5078	8419
45 a 49 años	3577	5751	9328	3107	4602	7709
50 a 54 años	3097	4434	7531	2738	3970	6708
55 a 59 años	2394	3425	5819	2142	3069	5211
60 a mas años	9986	13166	23152	9450	12353	21803
Totales	102419	111912	214331	91625	101744	193369

Fuente de datos: Dirección General Estadística y Censos (DIGESTYC)

Se observa mayor porcentaje de la población femenina (52.6%) con respecto a la población masculina (47.4%), con mayor proporción de las edades entre 20 a 24 años para ambos sexos.

Pirámide poblacional proyectada para el año 2022

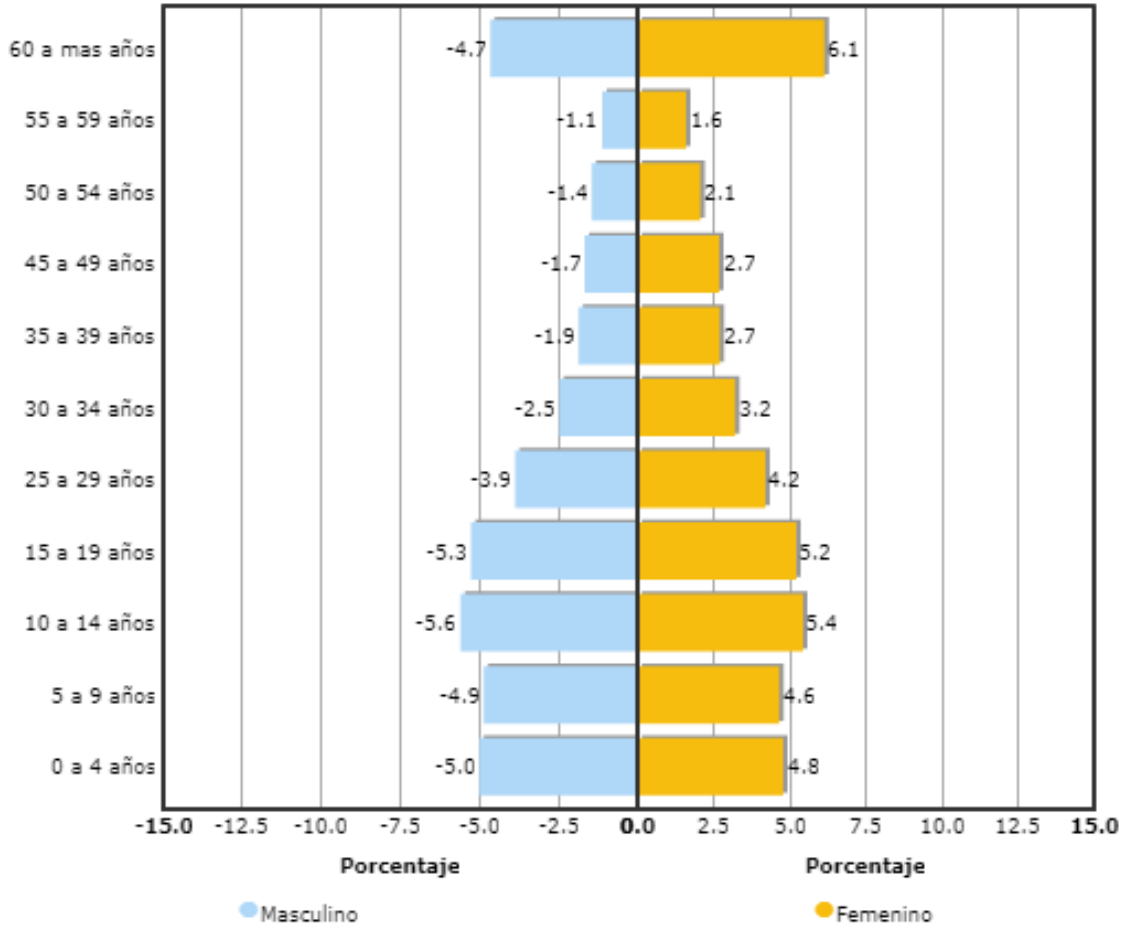

Fuente de datos: Ingreso de datos. (SPME).

Análisis del Crecimiento de la población en los últimos 5 años

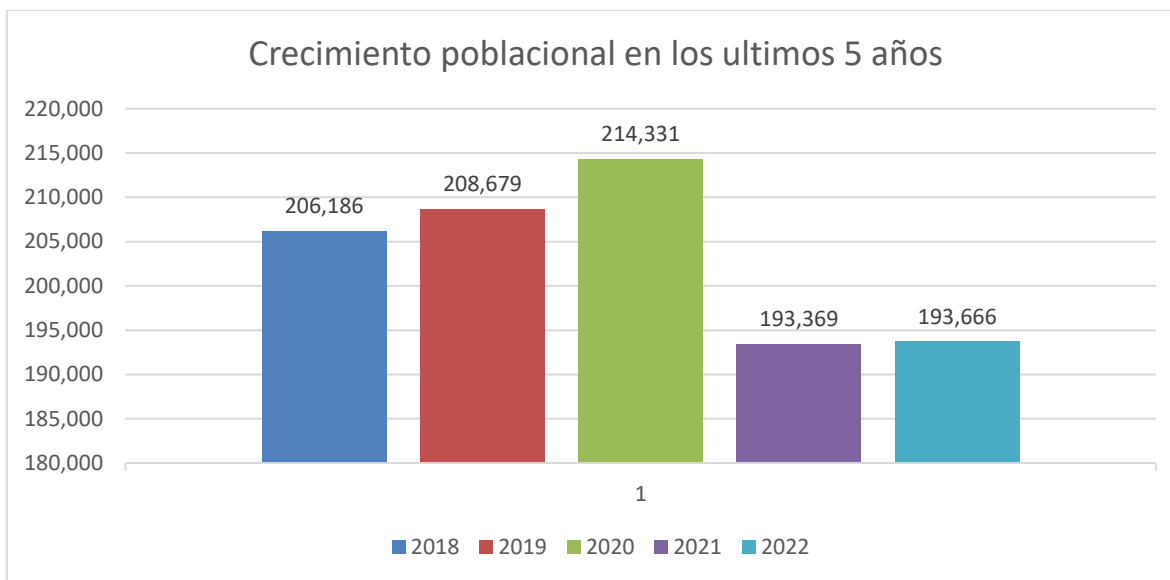

Fuente de datos: Estimaciones y proyecciones de población DIGESTYC

La población del departamento de Morazán para el año 2018 era de 206,186 habitantes según los datos proporcionados por la DIGESTIC, observándose una tendencia al alza en los años 2019, 2020 y en el 2021 hubo un descenso del 9.8%. El de mayor incremento poblacional fue el 2020, para el año 2022 se espera un incremento del 0.15% con relación al año 2021. Esto posiblemente debido al fenómeno del aumento en la tasa de natalidad.

HOSPITAL NACIONAL "DR. HECTOR ANTONIO HERNÁNDEZ FLORES"
SAN FRANCISCO GOTERA, MORAZAN

Proporción poblacional que cuenta con el beneficio de aseguramiento público en salud (ISSS)

DEPARTAMENTO Y MUNICIPIOS	SUBTOTAL NIÑOS (0 a 11 años)			SUBTOTAL ADULTOS (> 12 años)		
	Hombres	Mujeres	Total	Hombres	Mujeres	Total
DEPARTAMENTO - MORAZAN	1,790	1,741	3,532	8,126	7,963	16,089
01- SAN FRANCISCO GOTERA	475	467	943	1,925	2,094	4,019
02- ARAMBALA	16	18	34	94	79	172
03- CACAOPERA	35	34	69	197	186	383
04- CORINTO	63	34	97	293	267	561
05- CHILANGA	78	95	174	275	283	558
06- DELICIAS DE CONCEPCION	58	60	117	241	262	503
07- EL DIVISADERO	110	100	211	377	372	749
08- EL ROSARIO	14	7	21	116	118	233
09- GUALOCOCTI	44	48	92	155	126	282
10- GUATAJIAGUA	55	50	106	315	297	612
11- JOATECA	13	18	31	94	98	192
12- JOCOAITIQUE	78	47	125	233	221	454
13- JOCORO	150	126	276	892	948	1,840
14- LOLOTIQUILLO	22	31	53	78	81	160
15- MEANGUERA	116	102	218	321	297	618
16- OSICALA	123	122	244	526	460	985
17- PERQUIN	29	45	74	133	149	282
18- SAN CARLOS	48	59	107	260	285	545
19- SAN FERNANDO	13	10	23	64	70	133
20- SAN ISIDRO	42	59	101	180	155	336
21- SAN SIMON	105	119	223	523	334	857
22- SENSEMBRA	8	8	16	60	56	116
23- SOCIEDAD	23	23	45	338	303	640
24- TOROLA	15	14	29	121	117	238
25- YAMABAL	25	19	43	123	121	244
26- YOLOAIQUIN	33	27	60	192	184	376

Fuente: Estadísticas del Instituto Salvadoreño del Seguro Social, 2018.

Según el último informe del ISSS en el año 2018, el porcentaje de población atendida por esa institución es del 0.19%.

No se cuenta con datos de cobertura por parte de Bienestar Magisterial, COSAM, Sanidad Militar.

Situación de salud

Comportamiento de la demanda de partos normales y por cesárea en los últimos 5 años

Atención Hospitalaria Partos Normales en los últimos 5 años				
2017	2018	2019	2020	2021
1,655	1,755	1,515	1,417	789

Fuente: Simmow

La demanda de partos normales en nuestra institución para el año 2017 fue de 1,655 atenciones, para el año 2018 hubo un aumento del 6.0% con relación al año 2017, para el año 2019 la demanda disminuyó en 16.7%, para el año 2020 la atención de partos normales disminuyó en 6.5% con relación a lo reportado en el año 2019, para el año 2021 hasta el mes de agosto la producción es de 55.5% comparado con el año 2020.

Atención Hospitalaria Partos por Cesárea en los últimos 5 años				
2017	2018	2019	2020	2021
438	442	479	483	193

Fuente: Simmow

La demanda de partos por cesárea en nuestra institución para el año 2017 fue de 438, para el año 2018 hubo un aumento del 9.1% con relación al año 2017, para el año 2019 la demanda se incrementó en un 8.4%, para el año 2020 la atención de por cesárea aumento en un 0.8% con relación a lo reportado en el año 2019 y para el año 2021 hasta el mes de agosto la producción es de 40.0% comparado con el año 2020.

Análisis de la Morbilidad y Mortalidad 2021

Primeras 10 causas de Morbilidad en los Egresos Hospitalarios

Lista internacional de Morbilidad por Sexo Utilizando DIAGNOSTICO PRINCIPAL Período del 01/01/2021 al 31/07/2021 Hospital Nacional San Francisco Gotera MO Departamento de Morazán				
Grupo de causas	Masculino	Femenino	Total	
	Egresos	Egresos	Egresos	Días Estancia
Parto único espontáneo	0	646	646	1,225
Otras complicaciones del embarazo y del parto	0	202	202	643
Otra atención materna relacionada con el feto y con la cavidad anmiótica, y con posibles problemas del parto	0	91	91	149
Feto y recién nacido afectado por factores maternos y por complicaciones del embarazo del trabajo de parto y del parto	47	41	88	262
Diarrea de Presunto origen infeccioso(A09)	44	42	86	218
Otras afecciones originadas en el período perinatal	35	43	78	163
Complicaciones relacionadas principalmente con el puerperio y otras afecciones obstétricas, no clasificadas en otra parte	0	65	65	162
Diabetes Mellitus (E10-E14)	20	39	59	460
Otros embarazos terminado en aborto	0	56	56	95
Fractura de otros huesos de los miembros	35	17	52	135
Demás causas	554	516	1,070	3,377
Totales	735	1,758	2,493	6,889

Fuente: Simmow

Los egresos hospitalarios evidencian que somos un hospital con atención en su mayoría materno infantil, como quinta causa tenemos las Diarreas de presunto origen infeccioso, como octava causa Diabetes Mellitus, seguido de Otros embarazos terminado en aborto y Fracturas de otros huesos de los miembros.

Primeras 10 causas de Morbilidad en la Consulta externa

Lista internacional de Morbilidad por Sexo Utilizando DIAGNOSTICO PRINCIPAL Período del 01/01/2021 al 31/07/2021 Todas las Consultas Consulta Externa Hospital Nacional San Francisco Gotera MO Departamento de Morazán			
Grupo de Causas	Consultas masculinas	Consultas femeninas	Total Consultas
Diabetes Mellitus (E10-E14)	268	685	953
Hipertensión esencial (primaria)	149	500	649
Otros síntomas, signos y hallazgos anormales clínicos y de laboratorio, no clasificados en otra parte	287	332	619
Otros trastornos de las vías genitourinarias	0	591	591
Personas en contacto con los servicios de salud para investigación y exámenes (Z00-Z13)	129	316	445
Colelitiasis y colecistitis	35	315	350
Otras enfermedades de la piel y del tejido subcutáneo	82	224	306
Trastornos neuróticos, trastornos relacionados en el estrés y trastornos sematomorfos (F40-F48)	56	227	283
Pesquisa prenatal y otra supervisión del embarazo (Z34-Z36)	0	279	279
Insuficiencia renal	153	101	254
Demás causas	1,860	3,097	4,957
Totales	3,019	6,667	9,686

Fuente: Simmow

El 19.2% del total de consultas es por enfermedades crónico degenerativas, 6.4% Otros síntomas, signos y hallazgos anormales clínicos y de laboratorio, no clasificados en otra parte, Otros trastornos de las vías genitourinarias 6.1%, Personas en contacto con los servicios de salud para investigación y exámenes 4.3%, Colelitiasis y colecistitis 3.6%, Otras enfermedades de la piel y del tejido subcutáneo 3.2%, Trastornos neuróticos, trastornos relacionados en el estrés y trastornos somatomorfos 3.0%, Pesquisa prenatal y otra supervisión del embarazo 3.0%

y Demas causas corresponde a 51.2%.

Primeras 10 causas de Morbilidad en la Emergencia

Período del 01/01/2021 al 31/07/2021 Todas las Consultas Emergencia Hospital Nacional San Francisco Gotera MO Departamento de Morazán			
Grupo de Causas	Consultas masculinas	Consultas femeninas	Total Consultas
Otras complicaciones del embarazo y del parto	0	2,465	2,465
Otros traumatismos de regiones especificadas, de regiones no especificadas y de múltiples regiones del cuerpo	786	412	1,198
Dolor abdominal y pélvico	255	344	599
COVID-19	197	184	381
Fractura de otros huesos de los miembros	236	123	359
Diarrea de Presunto origen infeccioso(A09)	99	99	198
Personas en contacto con los servicios de salud para investigación y exámenes (Z00-Z13)	73	106	179
Diabetes Mellitus (E10-E14)	57	98	155
Litiasis urinaria	37	106	143
Otras enfermedades del sistema urinario	74	69	143
Demás causas	1,170	1,381	2,551
Totales	2,984	5,387	8,371

Fuente: Simmow

El 29.3% de la atención en la emergencia se le da a la paciente obstétrica, como otras complicaciones del embarazo y el parto, Otros traumatismos de regiones especificadas, de regiones no especificadas y de múltiples regiones del cuerpo con un 14.1%, Dolor abdominal y pélvico 7.2%, COVID-19 se encuentra quinto lugar de atención con un 4.2%, Fractura de otros huesos de los miembros 4.2%, Diarrea de Presunto origen infeccioso 2.4%, Diabetes Mellitus 2.0%, Litiasis urinaria 2.0%, Otras enfermedades del sistema urinario 2.0%, Damas

causas 30.5%; llama la atención el 2.1% que corresponde a personas en contacto con los servicios de salud para investigación y exámenes que deberían ser vistos en la consulta externa o en sus UCSF correspondiente.

Primeras 10 causas de Mortalidad Neta y Bruta

Tasa neta

Lista internacional de Mortalidad Período del 01/01/2021 al 31/07/2021 Hospital Nacional San Francisco Gotera MO Muertos después de 48 horas										
Grupo de causas	URBANA			RURAL			TOTAL			
	Muertes	Egresos	Tasa Letalidad	Muertes	Egresos	Tasa Letalidad	Muertes	Egresos	Tasa Letalidad	Tasa Mortalidad
Enfermedades crónicas de las vías respiratorias inferiores (J40-J47)	1	4	25.00	0	3	0.00	1	7	14.29	0.01
Enfermedades hipertensivas (I10-I13)	0	1	0.00	1	4	25.00	1	5	20.00	0.01
Demás causas	1	292	0.00	1	707	0.00	2	999	0.00	0.03
Totales	2	297	0.00	2	714	0.00	4	1,011	0.00	0.06

Fuente: Simmow

En el año 2021 de enero a julio hubo 4 muertes antes de las 48 horas.

Las principales causas de deceso antes de las 48 horas fueron Enfermedades crónicas de las vías respiratorias inferiores, Enfermedades hipertensivas y demás causas.

Tasa Bruta

Estadísticas Vitales Defunciones Internacional de Mortalidad por Sexo Período del 01/01/2021 al 31/07/2021 Hospital Nacional San Francisco Gotera MO						
Grupo de causas	Masculino		Femenino		Total	
	Muertes	Tasa Mortalidad	Muertes	Tasa Mortalidad	Muertes	Tasa Mortalidad
Efectos tóxicos de sustancias de procedencia principalmente no medicinal (T51-T65)	3	0.09	1	0.03	4	0.06
Ciertas afecciones originadas en el período perinatal (P00-P96)	1	0.03	2	0.06	3	0.04
Enfermedades hipertensivas (I10-I13)	1	0.03	1	0.03	2	0.03
Enfermedades crónicas de las vías respiratorias inferiores (J40-J47)	0	0.00	1	0.03	1	0.01
Enfermedades de la piel y del tejido subcutáneo (L00-L98)	1	0.03	0	0.00	1	0.01
Enfermedades cerebrovasculares (I60-I69)	0	0.00	1	0.03	1	0.01
Traumatismos que afectan múltiples regiones del cuerpo (T00-T07)	1	0.03	0	0.00	1	0.01
Resto de enfermedades del sistema respiratorio (J30-J39, J60-J99)	0	0.00	1	0.03	1	0.01
Traumatismos de la cabeza (S00-S09)	0	0.00	1	0.03	1	0.01
Resto de enfermedades endocrinas, nutricionales y metabólicas (E00-E07, E15-E34, E50-E88)	1	0.03	0	0.00	1	0.01
Demás causas	3	0.09	5	0.14	8	0.12
Totales	11	0.35	13	0.36	24	0.35

Fuente: Simmow

En el año 2021 hubo 24 muertes.

El 17% corresponde a Efectos tóxicos de sustancias de procedencia principalmente no medicinal, 12% a Ciertas afecciones originadas en el período perinatal, 8% Enfermedades hipertensivas, 4% Enfermedades crónicas de las vías respiratorias inferiores, 4% Enfermedades de la piel y del tejido subcutáneo, 4% Enfermedades cerebrovasculares, 4% Traumatismos que afectan múltiples regiones del cuerpo, 4% Resto de enfermedades del sistema respiratorio, 4% Traumatismos de la cabeza, 4% Resto de enfermedades endocrinas, nutricionales y metabólicas y 35% Demás causas.

Análisis de las enfermedades No Transmisibles en los últimos 5 años como primera y segunda causa de diagnóstico

Diabetes Mellitus

2017		2018		2019		2020		2021	
1 diagnostico	2 diagnostico	1 diagnostico	2 diagnostico	1 diagnostico	2 diagnostico	1 diagnostico	2 diagnostico	1 diagnostico	2 diagnostico
2,278	106	2,320	174	2,301	103	1,621	24	1,406	315
Total		Total		Total		Total		Total	
2,384		2,494		2,404		1,645		1,721	

Fuente: Simmow

La detección de la Diabetes Mellitus disminuyó en 13.3% en relación con el año 2020. La consulta subsecuente aumentó 1,3% comparado con el año 2020, esto debido a la apertura de la consulta externa desde el mes de agosto del 2020.

Hipertensión Arterial

2017		2018		2019		2020		2021	
1 diagnostico	2 diagnostico	1 diagnostico	2 diagnostico	1 diagnostico	2 diagnostico	1 diagnostico	2 diagnostico	1 diagnostico	2 diagnostico
102	2,139	114	1,886	89	1,781	9	1,299	998	489
Total		Total		Total		Total		Total	
2,241		2,000		1,870		1,308		1,487	

Fuente: Simmow

La detección de Hipertensión Arterial aumentó en 20.0% en relación con el año 2020. La consulta subsecuente aumentó 400% comparado con el año 2020, esto debido a la apertura de la consulta externa desde el mes de agosto del 2020.

Enfermedades Cardiovasculares

2017		2018		2019		2020		2021	
1 diagnostico	2 diagnostico	1 diagnostico	2 diagnostico	1 diagnostico	2 diagnostico	1 diagnostico	2 diagnostico	1 diagnostico	2 diagnostico
122	20	117	13	121	17	51	2	61	8
Total		Total		Total		Total		Total	
142		130		69		53		69	

Fuente: Simmow

La detección de Enfermedades Cardiovasculares aumento en 20.0% en relación con el año 2020. La consulta subsecuente aumento 400% comparado con el año 2020, esto debido a la apertura de la consulta externa desde el mes de agosto del 2020.

Enfermedad Renal Crónica

2017		2018		2019		2020		2021	
1 diagnostico	2 diagnostico	1 diagnostico	2 diagnostico	1 diagnostico	2 diagnostico	1 diagnostico	2 diagnostico	1 diagnostico	2 diagnostico
145	312	112	295	109	348	21	240	436	117
Total		Total		Total		Total		Total	
457		407		457		261		553	

Fuente: Simmow

La detección de la Enfermedad Renal Crónica aumento en 2,076.1% en relación con el año 2020. La consulta subsecuente disminuyo 51.25% comparado con el año 2020.

Enfermedad Pulmonar Obstructiva Crónica

2017		2018		2019		2020		2021	
1 diagnostico	2 diagnostico	1 diagnostico	2 diagnostico	1 diagnostico	2 diagnostico	1 diagnostico	2 diagnostico	1 diagnostico	2 diagnostico
1	60	2	44	0	47	78	97	0	15
Total		Total		Total		Total		Total	
61		46		47		175		15	

Fuente: Simmow

La detección de la Enfermedad Pulmonar Obstructiva Crónica disminuyó a 0% en relación con el año 2020. La consulta subsecuente disminuyó 84.54% comparado con el año 2020.

Cáncer

Cáncer de	2017		2018		2019		2020		2021	
	1 diagnostico	2 diagnostico	1 diagnostico	2 diagnostico	1 diagnostico	2 diagnostico	1 diagnostico	2 diagnostico	1 diagnostico	2 diagnostico
Cérvico Uterino	4	0	3	0	1	0	0	16	0	0
Cáncer de mama	1	0	0	0	0	0	1	2	0	0
Cáncer de Próstata	0	0	4	0	4	0	4	28	0	0
	Total		Total		Total		Total		Total	
	5		7		5		51		0	

Fuente: Simmow

En nuestro hospital desde el año 2021 no se observa consulta con diagnóstico de primera vez o subsecuente de los cánceres de útero, mama y próstata.

Tiempo de espera durante el año 2021

Consulta externa especializada Primera vez (en días)

Tiempo de espera promedio (días) para el año 2021 Especialidad Médica	Tiempo (días)	Estándar (días)
Cirugía General	17	30
Dermatología	5	30
Ginecología	20	30
Medicina Interna	29	30
Neonatología	8	30
Obstetricia	7	5
Ortopedia	16	30
Pediatría General	12	30
Urología	14	30

Fuente: Sistema Integral de Atención al Paciente

Consulta por emergencia (horas, minutos)

Tiempos de espera promedio para atención en la Unidad de Emergencia año 2020	
Tiempo de espera (solicitud - triage)	00:05 minutos
Tiempo intermedio de espera (triage – atención media)	00:17 minutos
Tiempo de ingreso (indicación de ingreso - cama hospitalización)	01: 53 horas

Fuente: MCC estándar 25

Ingreso a hospitalización desde emergencia 2021 (horas, minutos)

Servicio	Tiempo	Estándar
Tiempo de espera para ingreso hospitalario en S. Pediatría (horas)	01:15	Aceptable: hasta 3 hrs.
Tiempo de espera para ingreso hospitalario en S. Ginecología (horas)	01:16	Aceptable: hasta 3 hrs.
Tiempo de espera para ingreso hospitalario en S. Obstetricia (horas)	01:09	Aceptable: hasta 3 hrs.
Tiempo de espera para ingreso hospitalario en S. Medicina Interna(horas)	01:34	Aceptable: hasta 3 hrs.
Tiempo de espera para ingreso hospitalario en S. Cirugía General (horas)	01:41	Aceptable: hasta 3 hrs.

Fuente: MCC estándar 25

Para intervención quirúrgica electiva (en días)

Tiempo promedio de espera para cirugía electiva año 2021	Tiempo (días)	Estándar
Tiempo promedio (días) de espera para Cirugía General electiva	42	60 días
Tiempo promedio (días) de espera para cirugía electiva de Ortopedia	10	60 días
Tiempo promedio (días) de espera para cirugía electiva de Urología	50	60 días
Tiempo promedio (días) de espera para cirugía electiva de Ginecología	23	60 días

Fuete: Indicadores hospitalarios de enero – agosto 2021

Análisis Comparativo del Cumplimiento de Metas del POA 2021

En la revisión de la Programación Anual Operativa 2021 enero - agosto, se evidencia la existencia de una programación tomando en cuenta la pandemia por COVID-19 impedirían el cumplimiento de las metas.

Realizando un análisis general con respecto a:

1. La cantidad de recurso medico operativo.
2. Distribución de horas asignadas.
3. La producción real por recurso.
4. Disminución de la demanda de atención.

La cantidad de recurso medico operativo:

Existió contratación de recurso médico, personal de enfermería, farmacia, personal de servicio y motorista lo cual fortaleció a las diferentes áreas para brindar una atención oportuna y dar cumplimiento a la programación anual operativa.

Distribución de horas asignas por recurso médico y producción real por recurso:

A pesar de la distribución de horas según recurso se observa principalmente en el área de ortopedia, dermatología y neonatología poca producción debido al ausentismo de los usuarios.

Se presentaron múltiples incapacidades prolongadas en recurso médico y paramédico lo que se refleja en no cumplimiento de la meta afectando la producción negativamente.

Disminución de la demanda de atención:

La presencia de la UCSF Gotera y la cobertura de los ECOS familiares disminuyeron, en casi todos los rubros, la demanda hospitalaria, esto y la pandemia por COVID-19.

La ausencia de especialista los cuatro ECOS Especializados del departamento Morazán, incremento la demanda de usuarias hacia nuestra institución en las áreas de Ginecoobstetricia

y Pediatría y por ende prolongo los tiempos de espera para la programación de citas de primera vez.

Análisis por área:

Monitoreo Consulta Externa

Sistema de Programación, Monitoreo y Evaluación de Actividades Hospitalarias

Reporte: Monitoreo Consulta Externa

Periodo: Desde: Enero/2021 Hasta: Agosto/2021

Tipo de Establecimiento: Hospital

Categoría Hospital: Hospital Departamental - Nivel 2

Establecimiento: Hospital Nacional San Francisco Gotera MO

Actividades	Total		
	Prog.	Realiz.	% Cmpl.
Servicios Finales			
Consulta Externa Médica			
General			
Medicina General	1,744	1,573	90%
Especialidades			
Especialidades Básicas			
Medicina Interna	3	2,422	81%
Cirugía General	1,84	1,276	69%
Pediatría General	1,272	652	51%
Ginecología	1,664	1,727	104%
Obstetricia	728	412	57%
Sub especialidades			
Sub Especialidades de Medicina Interna			
Dermatología	728	413	57%
Sub Especialidades de Cirugía			
Ortopedia	1,524	1,146	75%
Urología	728	446	61%
Sub Especialidades de Pediatría			
Neonatología	604	115	19%
Emergencias			
De Cirugía			
Cirugía General	424	511	121%
Ortopedia	480	490	102%

De Pediatría			
Pediatría Gral.	664	601	91%
De Gineco-Obstetricia			
Ginecología	40	30	75%
Obstetricia	1,4	1,236	88%
Otras Atenciones Consulta Emergencia			
Emergencia/Consulta General	8	7,083	89%
Otras Atenciones Consulta Externa Médica			
Nutrición	288	486	169%
Psicología	954	726	76%

Fuente: Sistema de Programación, Monitoreo y Evaluación de Actividades Hospitalarias 2021

Área de Consulta Externa: En el área de Consulta General a pesar de la reapertura de los servicios médicos desde el mes de agosto del 2020 con lo que respecta lo programado se obtuvo el 90.0% en el periodo de enero – agosto 2021, aumento del 31.0% comparado con el mismo periodo del año 2020.

Especialidades

Medicina Interna: Se cumplió 81.0% de lo programático para el periodo de enero – agosto 2021, 15.0% mas comparado con mismo periodo del 2020, este aumento se ve reflejado desde la apertura de las atenciones médicas en la consulta externa a partir del mes de agosto del 2020.

Cirugía General: Se cumplió 69.0% de lo programático para el periodo de enero – agosto 2021, 34.0% mas comparado con mismo periodo del 2020, este aumento se ve reflejado desde la apertura de las atenciones médicas en la consulta externa a partir del mes de agosto del 2020.

Pediatría General: Se cumplió 51.0% de lo programático para el periodo de enero – agosto 2021, 21.0% mas comparado con mismo periodo del 2020, este aumento se ve reflejado desde la apertura de las atenciones médicas en la consulta externa a partir del mes de agosto del 2020.

Ginecología y Obstetricia: Se cumplió 104% de lo programático para el periodo de enero – agosto 2021 para Ginecología y 57% para Obstetricia, 70.0% mas comparado con mismo

periodo del 2020 para Ginecología 28.0% para Obstetricia, este aumento se ve reflejado desde la apertura de las atenciones médicas en la consulta externa a partir del mes de agosto del 2020.

Subespecialidades

Dermatología: Se cumplió 57.0% de lo programático para el periodo de enero – agosto 2021, 23.0% mas comparado con mismo periodo del 2020, este aumento se ve reflejado desde la apertura de las atenciones médicas en la consulta externa a partir del mes de agosto del 2020.

Ortopedia: Se cumplió 75.0% de lo programático para el periodo de enero – agosto 2021, 36.0% mas comparado con mismo periodo del 2020, este aumento se ve reflejado desde la apertura de las atenciones médicas en la consulta externa a partir del mes de agosto del 2020.

Urología: Se cumplió 61.0% de lo programático para el periodo de enero – agosto 2021, 33.0% mas comparado con mismo periodo del 2020, este aumento se ve reflejado desde la apertura de las atenciones médicas en la consulta externa a partir del mes de agosto del 2020.

Neonatología: Se cumplió 19.0% de lo programático para el periodo de enero – agosto 2021, 19.0% mas comparado con mismo periodo del 2020, este aumento se ve reflejado desde la apertura de las atenciones médicas en la consulta externa a partir del mes de agosto del 2020.

Nutrición: Se cumplió 169.0% de lo programático para el periodo de enero – agosto 2021, 144.0% mas comparado con mismo periodo del 2020, este aumento se ve reflejado desde la apertura de las atenciones médicas en la consulta externa a partir del mes de agosto del 2020.

Psicología: Se cumplió 76.0% de lo programático para el periodo de enero – agosto 2021, 44.0% mas comparado con mismo periodo del 2020, este aumento se ve reflejado desde la apertura de las atenciones médicas en la consulta externa a partir del mes de agosto del 2020.

Emergencia

Con lo que respecta al cumplimiento de consulta en la unidad de emergencia, Cirugía General alcanzo 121.0% de lo programático para el periodo de enero – agosto 2021, 7.0% más comparado con el mismo periodo del 2020; Ortopedia 102.0%, 28.0% más comparado con el mismo periodo del 2020; Pediatría General 91.0%, 41.0% mas comparado con el mismo periodo del 2020; Ginecología 75.0%, 200.0% menos atenciones comparado con el mismo periodo del 2020; en Obstetricia se alcanzó 88.0% de lo programático, 22.0% menos atenciones comparado con el mismo periodo del 2020. Consulta de emergencia de Medicina general 89.0%, 12.0% más comparado con el mismo periodo del 2020.

Hospitalización egresos hospitalarios

Sistema de Programación, Monitoreo y Evaluación de Actividades Hospitalarias

Reporte: Monitoreo Hospitalización

Periodo: Desde: Enero/2021 Hasta: Agosto/2021

Tipo de Establecimiento: Hospital

Categoría Hospital: Hospital Departamental - Nivel 2

Establecimiento: Hospital Nacional San Francisco Gotera MO

Actividades	Total		
	Prog.	Realiz.	% Cumpl.
Servicios Finales			
Egresos Hospitalarios			
Especialidades Básicas			
Cirugía	480	346	72%
Ginecología	80	45	56%
Medicina Interna	528	475	90%
Obstetricia	1,4	1,342	96%
Pediatría	600	743	124%
Otros Egresos			
Bienestar Magisterial	64	49	77%
Emergencia	8	12	150%
Partos			
Partos vaginales	1	788	79%
Partos por Cesáreas	264	193	73%
Cirugía Mayor			
Electivas para Hospitalización	152	171	113%
Electivas Ambulatorias	24	80	333%
De Emergencia para Hospitalización	632	408	65%
De Emergencia Ambulatoria	56	92	164%
Medicina Critica			
Unidad de Emergencia			
Admisiones	440	898	204%
Transferencias	56	105	188%

Fuente: Sistema de Programación, Monitoreo y Evaluación de Actividades Hospitalarias 2021

Con lo que respecta a la programación de egresos hospitalarios en base a cama de las especialidades básicas se observa que Cirugía General logro 72.0%, Ginecología 56.0%,

Medicina Interna 90.0%, Obstetricia 96.0%, Pediatría 124.0%, Bienestar Magisterial 77.0%, egresos de la Emergencia 150.0% de lo programado.

Partos: Partos vaginales 79.0%, Partos por cesárea 73.0%, en el caso de las cesáreas el 75.6% corresponde a las de primera vez, se verifico que la indicación estuviera justificada, entre las indicaciones estuvieron Placenta previa con hemorragia, Oligohidramnios, Fracaso no especificado de la inducción del trabajo de parto, Trabajo de parto obstruido debido a presentación anormal del feto no especificada, Infección de la bolsa amniótica o de las membranas.

Cirugía mayor: Electivas para hospitalización 113.0% de lo programado para el periodo de enero – agosto 2021, se observa aumento del 77.0% con respecto al mismo periodo del año 2020. Electivas Ambulatorias 333.0%, se observa aumento del 282.0% con respecto al mismo periodo del año 2020; de Emergencia para hospitalización 65.0%, disminución del 47.0% con respecto al mismo periodo del año 2020 y de Emergencia ambulatoria 164.0% de lo programático, 107.0% menos con respecto al mismo periodo del año 2020.

Unidad de Emergencia: Admisiones 204.0% de lo programático y Transferencias 188.0%, no se vio afectada negativamente la producción en esta área por la pandemia de COVID-19.

Servicios intermedios, diagnósticos, tratamiento y rehabilitación.

Sistema de Programación, Monitoreo y Evaluación de Actividades Hospitalarias
Reporte: Monitoreo Servicios Intermedios - Diagnóstico, Tratamiento y
Rehabilitación

Periodo: Desde: Enero/2021 Hasta: Agosto/2021

Tipo de Establecimiento: Hospital

Categoría Hospital: Hospital Departamental - Nivel 2

Establecimiento: Hospital Nacional San Francisco Gotera MO

Actividades	Total		
	Prog.	Realiz.	% Cmpl.
Servicios Intermedios			
Diagnostico			
Imagenología			
Radiografías	12,664	9,557	75%
Ultrasonografías	3,624	2,41	67%
Otros Procedimientos Diagnósticos			
Colposcopias	264	209	79%
Electrocardiogramas	864	675	78%
Espirometrías	128	0	0%
Tratamiento y Rehabilitación			
Cirugía Menor	600	629	105%
Conos Loop	32	68	213%
Crioterapias	32	22	69%
Fisioterapia (Total de sesiones brindadas)	3,339	4,443	133%
Inhaloterapias	2,128	2,402	113%
Receta Dispensada de Consulta Ambulatoria	65,688	60,92	93%
Recetas Dispensadas de Hospitalización	38,744	31,058	80%
Trabajo Social			
Casos Atendidos	1,400	1,718	123%

Fuente: Sistema de Programación, Monitoreo y Evaluación de Actividades Hospitalarias 2021

Imagenología: Radiografías 75.0% cumplido de lo programático para periodo de enero – agosto 2021, Ultrasonografías 67.0% de lo programático, se observa un aumento del 17.0% y 10% respectivamente en comparación con el mismo periodo del año 2020.

Otros Procedimientos Diagnósticos: Colposcopias 79.0% cumplido de lo programático para el periodo de enero – agosto 2021, Electrocardiogramas 78.0% de lo programático para

el mismo periodo. Espirometrías 0.0% de lo programático por la suspensión del estudio por el COVID-19.

Tratamiento y Rehabilitación: Cirugía Menor 105.0% de lo programado para el periodo de enero – agosto 2021, Conos Loop 213.0%, Crioterapia 69.0% de lo programado, Fisioterapia 133.0%, Inhaloterapias 113.0%, Receta Dispensada de Consulta Ambulatoria 93.0%, Recetas Dispensadas de Hospitalización 80.0% de lo programático.

Trabajo Social: Casos Atendidos se realizó el 123.0% de lo programático para el periodo de enero – agosto 2021.

Laboratorio y banco de sangre

Sistema de Programación, Monitoreo y Evaluación de Actividades Hospitalarias
Reporte: Monitoreo Servicios Intermedios - Laboratorio Clínico y Banco de Sangre

Periodo: Desde: Enero/2021 Hasta: Agosto/2021

Tipo de Establecimiento: Hospital

Categoría Hospital: Hospital Departamental - Nivel 2

Establecimiento: Hospital Nacional San Francisco Gotera MO

Actividades	Total		
	Prog.	Realiz.	% Cmpl.
Servicios Intermedios			
Diagnostico			
Laboratorio Clínico y Banco de Sangre			
Hematología			
Consulta Externa	4,128	4,367	106%
Hospitalización	12,8	10,487	82%
Emergencia	8	8,918	111%
Referido / Otros	5,328	6,674	125%
Inmunología			
Consulta Externa	400	879	220%
Hospitalización	2,528	4,228	167%
Emergencia	728	2,929	402%
Referido / Otros	3,064	1,399	46%
Bacteriología			
Consulta Externa	56	162	289%
Hospitalización	880	908	103%
Emergencia	80	291	364%
Referido / Otros	8	8,795	110%
Parasitología			
Consulta Externa	416	364	88%
Hospitalización	496	648	131%
Emergencia	384	468	122%
Referido / Otros	456	629	138%
Bioquímica			
Consulta Externa	12	14,068	117%
Hospitalización	18,4	19,362	105%
Emergencia	16	23,88	149%

Referido / Otros	24	35,054	146%
Banco de Sangre			
Consulta Externa	720	627	87%
Hospitalización	880	1,39	158%
Emergencia	800	1,6	200%
Referido / Otros	400	1,345	336%
Urianálisis			
Consulta Externa	1,48	1,727	117%
Hospitalización	2,8	2,775	99%
Emergencia	2,8	2,931	105%
Referido / Otros	1,56	1,776	114%

Fuente: Sistema de Programación, Monitoreo y Evaluación de Actividades Hospitalarias 2021

Hematología: Consulta Externa 106.0% de lo programado para el periodo de enero – agosto 2021, Hospitalización 82.0%, Emergencia 111.0% y Referido / Otros 125.0% de lo programático para este periodo.

Inmunología: Consulta Externa 220.0% de lo programado para el periodo de enero – agosto 2021, Hospitalización 167.0%, Emergencia 402.0% y Referido / Otros 46.0% de lo programático para este periodo.

Bacteriología: Consulta Externa 289.0% de lo programado para el periodo de enero – agosto 2021, Hospitalización 103.0%, Emergencia 364.0% y Referido / Otros 110.0% de lo programático para este periodo.

Parasitología: Consulta Externa 88.0% de lo programado para el periodo de enero – agosto 2021, Hospitalización 131.0%, Emergencia 122.0% y Referido / Otros 138.0% de lo programático para este periodo.

Bioquímica: Consulta Externa 117.0% de lo programado para el periodo de enero – agosto 2021, Hospitalización 105.0%, Emergencia 149.0% y Referido / Otros 138.0% de lo programático para este periodo.

Banco de Sangre: Consulta Externa 87.0% de lo programado para el periodo de enero –

agosto 2021, Hospitalización 158.0%, Emergencia 200.0% y Referido / Otros 336.0% de lo programático para este periodo.

Urianálisis: Consulta Externa 117.0% de lo programado para el periodo de enero – agosto 2021, Hospitalización 99.0%, Emergencia 105.0% y Referido / Otros 114.0% de lo programático para este periodo.

Servicios generales

Sistema de Programación, Monitoreo y Evaluación de Actividades Hospitalarias

Reporte: Monitoreo Servicios Generales

Periodo: Desde: Enero/2021 Hasta: Agosto/2021

Tipo de Establecimiento: Hospital

Categoría Hospital: Hospital Departamental - Nivel 2

Establecimiento: Hospital Nacional San Francisco Gotera MO

Actividades	Total		
	Prog.	Realiz.	% Cmpl.
Servicios Generales			
Alimentación y Dietas			
Hospitalización			
Medicina	2,272	2,445	108%
Cirugía	1,944	1,404	72%
Ginecología	120	91	76%
Obstetricia	3,384	3,413	101%
Pediatría	1,592	2,585	162%
Neonatología	1,344	0	0%
Psiquiatría	0	0	ND
Otros (Convenios)	96	189	197%
Lavandería			
Hospitalización			
Medicina	18,968	21,797	115%
Cirugía	13,376	11,358	85%
Ginecología	1,528	1,52	99%
Obstetricia	40,064	45,138	113%
Pediatría	5,44	4,653	86%
Neonatología	0	0	ND
Psiquiatría	0	0	ND
Otros (Convenios)	0	0	ND
Consulta			
Consulta Médica General	1,984	4,445	224%
Consulta Médica Especializada	4,656	964	21%
Emergencias			
Emergencias	9,704	10,612	109%
Mantenimiento Preventivo			
Números de Orden	528	596	113%

Transporte			
Kilómetros Recorridos	116,664	137,534	118%

Fuente: Sistema de Programación, Monitoreo y Evaluación de Actividades Hospitalarias 2021

Alimentación y Dietas (hospitalización): Medicina 108.0% de lo programático para el periodo de enero – agosto 2021, Cirugía 72.0%, Ginecología 79.0%, Obstetricia 101.0%, Pediatría 162.0%, Otros (Convenios) 195.0% cumplido de lo programático para el mismo periodo.

Lavandería (hospitalización): Medicina 115.0% de lo programático para el periodo de enero – agosto 2021, Cirugía 85.0%, Ginecología 99.0%, Obstetricia 113.0%, Pediatría 86.0% cumplido de lo programático para el mismo periodo.

Consulta: Consulta Médica General 224.0% de lo programado para el periodo de enero – agosto 2021, Consulta Médica Especializada 21.0% de lo programado para el mismo periodo.

Emergencias: 109.0% de cumplimiento de lo programado para el periodo de enero – agosto 2021.

Mantenimiento Preventivo: Números de Ordenes 113.0% realizado de lo programático para el periodo de enero – agosto 2021.

Transporte: Kilómetros Recorridos 113.0% realizado de lo programático para el periodo de enero – agosto 2021, se realizaron traslados de pacientes a distintos hospitales de la red nacional de salud y transporte de medicamentos transferidos de otros hospitales hacia el nuestro y viceversa.

Análisis de la Oferta de Salud

Organigrama

Organigrama Institucional
Hospital Nacional "Dr. Héctor Antonio Hernández Flores"
San Francisco Gotera

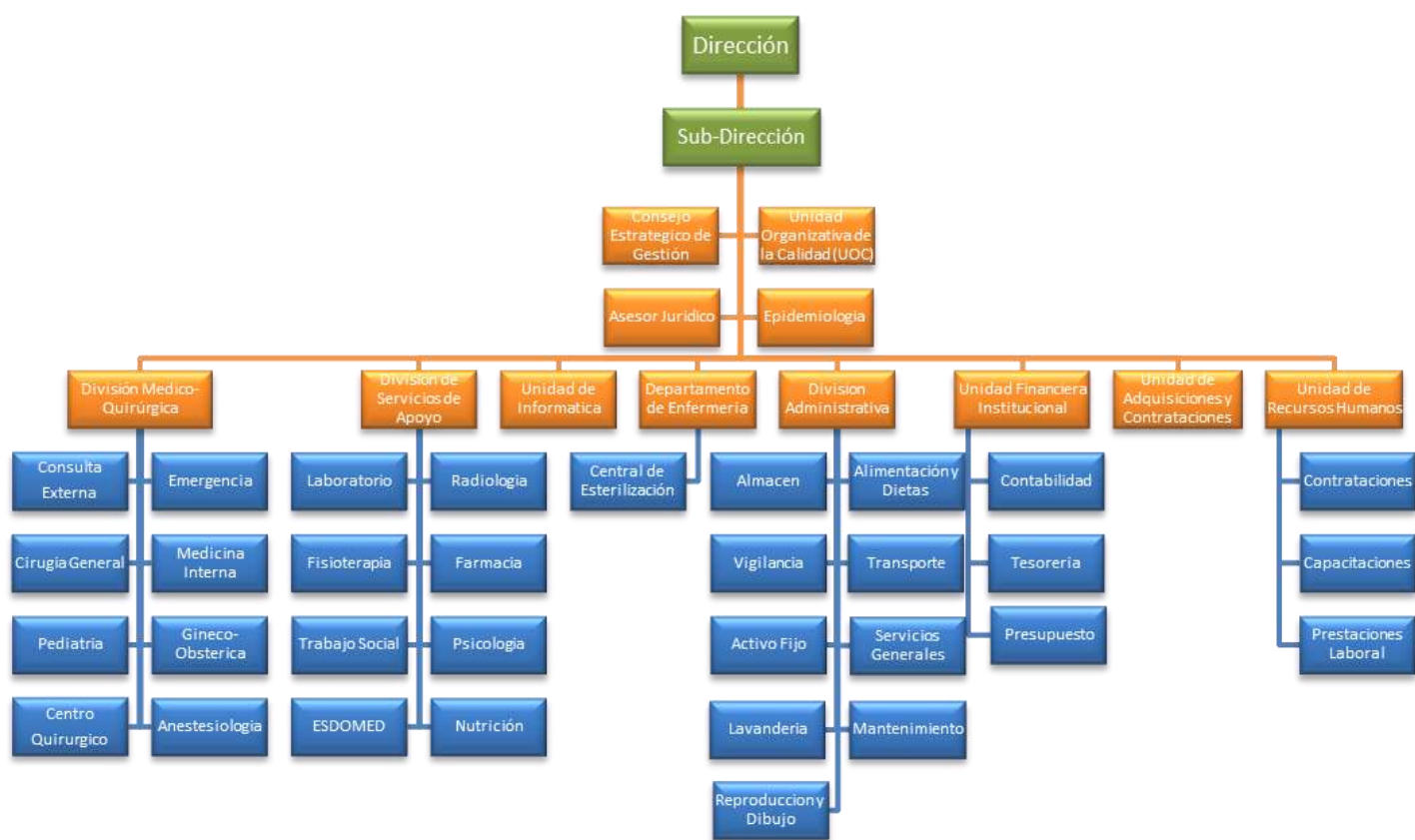

Dr. Roberto Eliduk Flores Reyes
DOCTOR EN MEDICINA
J.V.P.M. No. 11324

Análisis de la capacidad residual del año 2021

Consultorios

Sistema de Programación, Monitoreo y Evaluación de Actividades Hospitalarias
MINISTERIO DE SALUD
Reporte Capacidad Residual de Consultorios
Hospital: Hospital Nacional San Francisco Gotera MO
Programación 2022
Información de los años: 2020/2021

Información 2020 de Consultorios	No consultorios disponibles para consulta externa	No promedio de horas funcionamiento de consultorios al día	No de hrs. consultorios disponibles al año	Tiempo en Horas promedio por consulta	Capacidad máxima de consultas médicas al año	No de consultas realizadas 2020	Capacidad residual de consultas médicas
Medicina General	1	1.0 Horas	240 Horas	0.2 Horas	1,412	1,913	-501
Especialidades Medicina	1	6.0 Horas	1,440 Horas	0.3 Horas	5,760	3,653	2,107
Especialidades Cirugía	1	4.0 Horas	960 Horas	0.3 Horas	3,840	2,430	1,410
Especialidades de Pediatría	1	3.0 Horas	720 Horas	0.3 Horas	2,880	660	2,220
Especialidades Gineco Obstetricia	1	6.0 Horas	1,440 Horas	0.3 Horas	5,760	1,742	4,018

Fuente: Sistema de Programación, Monitoreo y Evaluación de Actividades Hospitalarias

Información 2021 de Consultorios	No consultorios disponibles para consulta externa	No promedio de horas funcionamiento de consultorios al día	No de hrs. consultorios disponibles al año	Tiempo en Horas promedio por consulta	Capacidad máxima de consultas médicas al año	No de consultas realizadas 2021	Capacidad residual de consultas médicas
Medicina General	1	1.0 Horas	240 Horas	0.2 Horas	1,412	2,432	-1,020
Especialidades Medicina	1	6.0 Horas	1,440 Horas	0.3 Horas	5,760	4,250	1,510
Especialidades Cirugía	1	4.0 Horas	960 Horas	0.3 Horas	3,840	4,320	-480
Especialidades de Pediatría	1	3.0 Horas	720 Horas	0.3 Horas	2,880	1,038	1,842
Especialidades Gineco Obstetricia	1	6.0 Horas	1,440 Horas	0.3 Horas	5,760	3,230	2,530

Fuente: Sistema de Programación, Monitoreo y Evaluación de Actividades Hospitalarias

Medicina General y las especialidades médicas tuvieron asignado 1 consultorio, siendo Medicina Interna y Ginecoobstetricia las especialidades con más horas asignadas, teniendo la misma capacidad de consultas médicas al año, sin embargo, Medicina Interna dio 1,510 atenciones menos de acuerdo a su capacidad y Ginecoobstetricia brindo 2,530 atenciones menos, Pediatría brindo 1,842 atenciones menos de acuerdo a su capacidad máxima de consultas médicas al año.

HOSPITAL NACIONAL "DR. HECTOR ANTONIO HERNÁNDEZ FLORES"
SAN FRANCISCO GOTERA, MORAZAN

Medicina General dio 2,432 más atenciones y Cirugía 480 atenciones menos según su capacidad máxima de consultas al año.

Camas

Sistema de Programación, Monitoreo y Evaluación de Actividades Hospitalarias
MINISTERIO DE SALUD
Reporte Capacidad Residual Camas
Hospital: Hospital Nacional San Francisco Gotera MO
Programación 2022
Información de los años: 2020/2021

Información 2020	No camas censables	Según Estándares			Capacidad máxima de egresos al año	No de egresos realizados 2020	Capacidad residual
		Promedio de días de estancia	% Ocupación	Días laborales al año			
Cama Censable							
Especialidades Básicas							
Cirugía	12	4.20 Días	85%	365 Días	886	413	473
Ginecología	2	2.80 Días	85%	365 Días	222	51	171
Medicina Interna	15	6.00 Días	85%	365 Días	776	651	125
Obstetricia	23	2.20 Días	85%	365 Días	3,244	2,415	829
Pediatría	23	2.60 Días	85%	365 Días	2,745	688	2,057
Otros Egresos							
Bienestar Magisterial	3	2.20 Días	85%	365 Días	423	55	368
Cama No Censable							
Emergencia	6	1.00 Días	85%	365 Días	1,862	15	1,847

Fuente: Sistema de Programación, Monitoreo y Evaluación de Actividades Hospitalarias

Información 2021	No camas censables	Según Estándares			Capacidad máxima de egresos al año	No de egresos realizados 2021	Capacidad residual
		Promedio de días de estancia	% Ocupación	Días laborales al año			
Cama Censable							
Especialidades Básicas							
Cirugía	12	3.90 Días	85%	365 Días	955	504	451
Ginecología	2	2.30 Días	85%	365 Días	270	68	202
Medicina Interna	15	4.00 Días	85%	365 Días	1,163	666	497
Obstetricia	23	2.20 Días	85%	365 Días	3,244	1,934	1,310
Pediatría	23	2.80 Días	85%	365 Días	2,548	1,048	1,500
Otros Egresos							
Bienestar Magisterial	3	3.20 Días	85%	365 Días	291	76	215
Cama No Censable							
Emergencia	6	1.00 Días	85%	365 Días	1,862	18	1,844

Fuente: Sistema de Programación, Monitoreo y Evaluación de Actividades Hospitalarias

Con respecto a la capacidad residual de camas de los servicios de encamados, en las especialidades básicas no se logró cubrir la capacidad máxima de egresos al año, se obtuvo una capacidad residual positiva de 451 egresos para Cirugía, 202 para Ginecología, 497 para Medicina Interna, 1,310 para Obstetricia y 1,500 para Pediatría.

Bienestar magisterial obtuvo capacidad residual positiva de 215 egresos realizados.

Emergencia obtuvo capacidad residual positiva de 1,844 egresos realizados.

Se observó una disminución en la cantidad de usuarios ingresados a los servicios en todas las especialidades médicas y subespecialidades, debido a la pandemia por COVID-19, lo que redujo significativamente la cantidad de egresos realizados para el año 2021.

Quirófanos

Sistema de Programación, Monitoreo y Evaluación de Actividades Hospitalarias
MINISTERIO DE SALUD
Reporte Capacidad Residual Quirófano
Hospital: Hospital Nacional San Francisco Gotera MO
Programación 2022
Información de los años: 2020/2021

Quirófano General	2020	2021
Numero de quirófanos disponibles para cirugía electiva	1	1
Promedio de horas de funcionamiento por día	8.0 Horas	8.0 Horas
Número de horas quirófano disponibles al año	1,920.0 Horas	1,920.0 Horas
Horas promedio por Cirugía	2.0 Horas	2.0 Horas
Capacidad máxima de cirugías	960	960
Numero de cirugías realizadas	308	388
Capacidad residual de cirugías electivas	652	572

Fuente: Sistema de Programación, Monitoreo y Evaluación de Actividades Hospitalarias

El número de quirófanos disponibles para cirugía electiva para el 2021 fue de 1 quirófano, misma cantidad que el año 2020, 8 horas promedio de funcionamiento lo que equivale a 1,920 horas. 2 horas promedio por cirugía realizada.

Se obtuvo una capacidad residual de cirugías electivas positiva para el 2020 de 652, 80 más que el año 2021 donde la capacidad residual de cirugías electivas es de 572.

Capacidad Instalada Proyectada para el año 2022

Consultorios

Dotación de consultorios en Consulta Externa y Emergencia, total de horas diarias utilización real de consultorios, Hospital Nacional "Dr. Héctor Antonio Hernández Flores", de San Francisco Gotera, Morazán, año 2022.

Actividades Hospitalarias			
Servicios Finales	Existentes	Funcionando	Total de horas diarias utilización real
Consulta Externa Médica			
General			
Medicina General	1	1	1,0
Especialidades			
Especialidades Básicas			
Medicina Interna	1	1	6,0
Cirugía General	1	1	4,0
Pediatría General	1	1	3,0
Ginecología	1	1	3,0
Obstetricia	1	1	3,0
SUB TOTAL	6	6	20,0
Sub especialidades			
Sub Especialidades de Medicina Interna			
Dermatología	1	1	2
SUB TOTAL	1	1	0
Sub Especialidades de Cirugía			
Ortopedia	1	1	4
Urología	1	1	2
SUB TOTAL	2	2	6
Sub Especialidades de Pediatría			
Neonatología	1	1	2
SUB TOTAL	1	1	2

Fuente: Anexo 6A matriz Excel DIRPLAN

HOSPITAL NACIONAL "DR. HECTOR ANTONIO HERNÁNDEZ FLORES"
SAN FRANCISCO GOTERA, MORAZAN

Consultas de Emergencias	Existentes	Funcionando	Total de horas diarias utilización real
De Cirugía			
Cirugía General	1	1	4,0
Ortopedia	1	1	2,0
SUB TOTAL	3	3	6
De Pediatría			
Pediatría Gral.	1	1	4
SUB TOTAL	1	1	4
De Gineco-Obstetricia			
Ginecología	1	1	24,0
Obstetricia	1	1	24,0
SUB TOTAL	2	2	48
Otras Atenciones Consulta Emergencia			
Bienestar Magisterial	1	1	24,0
Emergencia/Consulta General	1	1	24,0
SUB TOTAL	2	1	48
Otras Atenciones Consulta Externa Médica	Existentes	Funcionando	Total de horas diarias utilización real
Nutrición	1	1	4,0
Psicología	1	1	8,0
SUB TOTAL	2	2	13

Fuente: Anexo 6A matriz Excel DIRPLAN

Cama

Dotación de camas de hospitalización, Hospital Nacional "Dr. Héctor Antonio Hernández Flores", de San Francisco Gotera, Morazán, año 2022.	
Camas Censables	
Servicio Hospitalario	N° camas
Especialidades Básicas	
Cirugía	12
Ginecología	2
Medicina Interna	15
Obstetricia	8
Pediatría	23
SUB TOTAL	60
Sub Especialidades de Obstetricia	
Puerperio	15
SUB TOTAL	15
Otros Egresos	
Bienestar Magisterial	3
Emergencia	6
SUB TOTAL	9
Camas NO Censables	
Emergencia (Observación)	6
Trabajo de Partos	5
Recuperación	2
SUB TOTAL	13

Fuente: Anexo 6B matriz Excel DIRPLAN

Quirófanos

Dotación de quirófanos, Horas diarias para Cirugía, Hospital Nacional "Dr. Héctor Antonio Hernández Flores", de San Francisco Gotera, Morazán, año 2022.

Concepto	Año 2022			
	Existentes	Funcionando	No. total horas diarias programadas para Cirugía Electiva	No. total horas diarias programadas para Cirugía Emergencia
Quirófano General	1	1	8,00	8,00
Quirófano de Gineco Obstetricia	0	0	0,00	0,00
Quirófano Emergencia	1	1	24,00	24,00

Fuente: Anexo 6C matriz Excel DIRPLAN

Estándares de Infraestructura

Tiempo promedio por consulta externa, Hospital Nacional " Dr. Héctor Antonio Hernández Flores", de San Francisco Gotera, Morazán, año 2022.

Consulta Externa Médica	Tiempo en Horas Promedio por Consulta Año 2020	Tiempo en Horas Promedio por Consulta Año 2021	Tiempo en Horas Promedio por Consulta Año 2022
General			
Medicina General	0,17	0,17	0,17
Especialidades			
Especialidades Básicas			
Medicina Interna	0,25	0,25	0,25
Cirugía General	0,25	0,25	0,25
Pediatría General	0,25	0,25	0,25
Ginecología	0,25	0,25	0,25
Obstetricia	0,25	0,25	0,25
Sub especialidades			
Sub Especialidades de Medicina Interna	0,25	0,25	0,25
Sub Especialidades de Cirugía	0,25	0,25	0,25
Sub Especialidades de Pediatría	0,25	0,25	0,25
Otras Atenciones Consulta Externa Médica			
Bienestar Magisterial / Servicios por Contrato	0,25	0,25	0,25
Nutrición	0,25	0,25	0,25
Psicología	1,00	1,00	1,00

Fuente: Anexo 6D matriz Excel DIRPLAN

HOSPITAL NACIONAL "DR. HECTOR ANTONIO HERNÁNDEZ FLORES"
SAN FRANCISCO GOTERA, MORAZAN

Promedio de días de estancia, Hospital Nacional " Dr. Héctor Antonio Hernández Flores" , de San Francisco Gotera, Morazán, año 2022.

Camas Censables			
Servicio Hospitalario	Promedio de Días Estancia Año 2020	Promedio de Días Estancia Año 2021	Promedio de Días Estancia Año 2022
Especialidades Básicas			
Cirugía	3,9	3,2	3,2
Ginecología	3,8	3,9	3,9
Medicina Interna	3,1	3,3	3,3
Obstetricia	2,3	2,1	2,1
Pediatría	3,4	3,6	3,6
SUB TOTAL	3,3	3,2	3,2
Sub Especialidades de Obstetricia			
Puerperio	2,5	2,9	2,9
SUB TOTAL	2,5	2,9	2,9
Otros Egresos			
Bienestar Magisterial	2,4	3,0	3,0
Emergencia	1,1	1,0	1,0
SUB TOTAL	1,1	1,0	1,0
Camas NO Censables			
Emergencia (Observación)	2,5	2,0	2,0
Trabajo de Partos	1,0	1,0	1,0
Recuperación	1,0	1,0	1,0
SUB TOTAL	1,5	1,3	1,3

Fuente: Anexo 6D matriz Excel DIRPLAN

HOSPITAL NACIONAL "DR. HECTOR ANTONIO HERNÁNDEZ FLORES"
SAN FRANCISCO GOTERA, MORAZAN

Promedio de horas por cirugía mayor electiva, Hospital Nacional "Dr. Héctor Antonio Hernández Flores", de San Francisco Gotera, Morazán, año 2021.

Quirófano Cirugía Mayor Electiva	Horas Promedio por Cirugía Año 2020	Horas Promedio por Cirugía Año 2021	Horas Promedio por Cirugía Año 2022
Quirófano General	2,00	2,00	2,00

Fuente: Anexo 6D matriz Excel DIRPLAN

Estructura del talento Humanos

Número de plazas

Disciplina	Plaza fija	Interina	Ad honorem	Horas disponibles
Profesionales				
Medicina interna	3	-	-	22
Ginecología	9	-	-	58
Dermatología	1	-	-	6
Pediatría	6	-	-	38
Neonatología	2	-	-	10
Cirugía	3	-	-	20
Ortopedia	2	-	-	8
Urología	1	-	-	6
Médicos generales	18	-	-	144
Enfermeras supervisoras	4	-	-	32
Enfermeras hospitalarias	41	-	-	328
Auxiliares de enfermería	60	-	-	480
Servicios generales	30	-	-	240
Administrativos	53	-	-	424
Servicios de apoyo	73	-	-	584
Total	306	-	-	2,400

Fuente: Recursos Humanos del Hospital

Personal destacado en otro hospital

Disciplina	Plaza fija	Interina	Ad honorem	Horas disponibles
Recurso				
Especialidad				
No aplica	-	-	-	-

Fuente: Recursos Humanos del Hospital

Medicamentos e Insumos Médicos

El cuadro básico de medicamentos del Hospital Nacional "Dr. Héctor Antonio Hernández Flores" de San Francisco Gotera Morazán para el año 2021 fue de 212 medicamentos, del Listado institucional de medicamentos esenciales del MINSAL, 2021.

El abastecimiento de medicamentos promedio del Hospital para el año 2021 fue de 92.7%, siendo los de mayor demanda:

Medicamentos de mayor demanda (cada uno)

C/U						
Código	Medicamento	Concen.	Presen.	Recetas	Unidad de Medida	Consumo
"02800010"	Agua Estéril		Líquido Parenteral - Ampolla 10 mL	235	C/U	41,720.00
"03605014"	Dolutegravir/Lamivudina/Tenofovir 50/300/300 mg tableta Vía oral Frasco por 90 tabletas		-	223	C/U	217 [10/90]
"02800105"	Sodio Cloruro	0.9%	Líquido Parenteral I.V. - Bolsa o Frasco Plastico Flexible 250 mL	4183	C/U	8,416.00
"01001030"	Ketorolaco Trometamina	30mg/mL	Líquido Parenteral I.M. - I.V. - Ampolla 1 mL protegido de la luz	2846	C/U	7,756.00
"02800115"	Sodio Cloruro	0.9%	Líquido Parenteral I.V. - Bolsa 1000 mL	2431	C/U	6,014.00
"02800135"	Solución Electrolítica con Na, K, Ca y Lactato, (Hartmann o Ringer)		Líquido Parenteral I.V. - Bolsa o Frasco Plastico Flexible 1000 mL	2402	C/U	5,974.00
"02109012"	Sales de Rehidratación	KCl 1.5g/L NaCl (2.6 - 3.5) g/L Citrato Trisódico	Líquido Oral - Sobre (20.5 - 27.9) g	463	C/U	5,441.00

HOSPITAL NACIONAL "DR. HECTOR ANTONIO HERNÁNDEZ FLORES"
SAN FRANCISCO GOTERA, MORAZAN

		Dihidratado 2.9g/L Glucosa Anhidra (13.5 – 20) g/L				
"02800090"	Potasio Cloruro	2mEq/ mL (0.15 g/mL)	Líquido Parenteral I.V. - Ampolla 10 mL	1320	C/U	4,553.00
"02104015"	Ranitidina (Clorhidrato)	50 mg	Líquido Parenteral I.M. - I.V. - Ampolla (2 - 5) mL protegido de la luz	2223	C/U	4,515.00
"02301020"	Insulina Humana Iofana NPH - ADN Recombinante	100 UI/mL	Suspensión Parenteral S.C. - Frasco Vial 10 mL protegido de la luz	2612	C/U	4,438.00

Fuente: SINAB

Medicamentos de mayor demanda (ciento)

CTO						
Código	Medicamento	Concen.	Presen.	Recetas	Unidad de Medida	Consumo
"02301030"	Metformina Clorhidrato	850 mg	Sobre Oral - Empaque Primario Individual	2200	CTO	1,311.71
"02209025"	Carbamazepina	200 mg	Sobre Oral - Empaque Primario Individual	1372	CTO	900.89
"00706010"	Irbesartán	150 mg	Sobre Oral - Empaque Primario Individual	1899	CTO	887.38
"00704005"	Amlodipina (Besilato)	5 mg	S Sobre Oral - Empaque Primario Individual protegido de la luz	2388	CTO	886.02
"01200010"	Acetaminofén	500 mg	Sobre Oral - Empaque Primario Individual	6060	CTO	836.97
"00705015"	Enalapril Maleato	20 mg	Sobre Oral - Empaque Primario Individual	2444	CTO	824.81
"02301005"	Glibenclamida	5 mg	Sobre Oral - Empaque Primario Individual	1086	CTO	701.61
"02205005"	Amitriptilina Clorhidrato	25 mg	Sobre Oral - Empaque Primario Individual	2373	CTO	603.78
"02209035"	Fenitoina Sódica	100 mg	Sobre de Liberación Prolongada Oral - Empaque Primario Individual o Frasco protegido de la luz	548	CTO	484.66
"02501007"	Atorvastatina (Cálcica)	10 mg	Sobre Oral - Empaque Primario Individual.	2155	CTO	479.68

Fuente: SINAB

Medicamentos con desabastecimiento mas de tres meses durante el periodo 2021

1. Nitroglicerina (18 - 25) mg/Parche Empaque primario individual, protegido de la luz Parche Transdérmico Transdérmica, Liberación de 5mg en 24 horas.
2. Ciprofloxacina (Clorhidrato) 500 mg Empaque Primario Individual, Sólido Oral.
3. Diloxanida Furoato 500 mg Frasco Vial o Bolsa 100 mL protegido de la luz, Líquido Parenteral I.V.
4. Propranolol Clorhidrato 40 mg Empaque Primario Individual protegido de la luz, Sólido Oral.
5. Digoxina 0.25 mg Empaque Primario Individual, Sólido Oral.
6. Enema Hipertónico Fosfato de sodio monobásico (19 gramos) + Fosfato de Sodio dibásico (7 gramos) Frasco de (118 - 133) ml, Laxante para limpieza de uso rectal.
7. Levotiroxina Sódica 0.1 mg (100 mcg) Empaque primario individual, protegido de la luz Tableta Oral.
8. Calcio (Carbonato) 600 mg Empaque primario individual o frasco Tableta o cápsula Oral.
9. Hierro Sulfato + Ácido Fólico (300 + 0.5) mg equivalente a 60 mg de hierro elemental Empaque primario individual o frasco, protegido de la luz Tableta Oral.
10. Sulfadiazina de Plata 1% Tarro 400 g, protegido de la luz Crema Top.
11. Estriol 1 mg/g, Tubo de (15-30) g, con aplicador graduado para 0.5 g (equivalente a 0.5 mg de Estriol) Crema Vaginal.
12. Clopidogrel (Bisulfato) 75 mg Empaque Primario Individual, Sólido Oral.
13. Hioscina N-Butil Bromuro 10 mg Empaque Primario Individual, Sólido Oral.
14. Permetrina 1 % Frasco 60 mL protegido de la luz, Shampoo Tópico.

El cuadro básico de medicamentos del Hospital Nacional "Dr. Héctor Antonio Hernández Flores" de San Francisco Gotera Morazán para el año 2022 consta de 220 medicamentos del Listado institucional de medicamentos esenciales del MINSAL, 2016.

Insumos con desabastecimiento durante el periodo 2021

No hubo desabastecimiento de insumos durante el periodo del 2021.

Análisis FODA

Análisis Interno

Fortalezas

1. Contratación de médico reciente.
2. Contratación de médico pediatra.
3. Contratación de personal de enfermería.
4. Contratación de personal para farmacia.
5. Contratación de motorista.
6. Contratación de personal de limpieza.
7. Depuración del cuadro básico de medicamentos.
8. Inclusión de nuevos medicamentos al cuadro básico de la institución (COVID).
9. El nivel de abastecimiento de medicamentos e insumos se mantiene en un promedio del 92.5%.
10. Monitoreo continuo de los niveles de abastecimiento de medicamentos e insumos.
11. Monitoreo continuo de los medicamentos e insumos próximos a vencer para su traslado o consumo.
12. Se cuenta con planta de gases medicinales distribuido a los servicios de hospitalización, sala de operaciones, partos, emergencia y área COVID.
13. Se cuenta con Rayos X digitalizado.
14. Renovación del equipo informático en diferentes áreas del hospital.
15. Se cuenta con la figura de Jefe de la División Médico Quirúrgica.
16. Existencia de la unidad organizativa de la calidad.
17. Conformación de comités hospitalarios de apoyo a la gestión los cuales desarrollan trabajo proactivo.
18. Funcionamiento del consejo estratégico de gestión hospitalaria.
19. El 100% de las jefaturas y coordinaciones cuentan con 8 horas laborales.
20. Implementación y continuidad del plan de ahorro energético.
21. Convenios interinstitucionales que generan un apoyo económico lo que permite la adquisición de bienes y servicios para la institución.

Debilidades

1. Falta de recurso humano (médico especialista) para cubrir las 24 horas el área de Pediatría, medicina interna y cirugía.
2. Falta de actualización de las guías de atención clínica existentes.
3. Falta de recurso humano (médico especialista) para cubrir el área de emergencia.
4. Recursos que laboran en el hospital con incapacidades permanentes extendidas por medicina del trabajo laborando en áreas críticas.
5. Desmotivación del personal.
6. Falta de incentivos.
7. Falta de estímulo hacia el personal para fomentar la investigación.
8. Medicamentos desiertos en la compra conjunta.
9. La cantidad de medicamento recibido en el periodo de entregas sobre pasa la capacidad de almacenamiento y resguardo de estos en el hospital.
10. La plantilla vehicular sobrepasa la capacidad del estacionamiento.
11. Marmitas del área de cocina en mal estado.
12. Deterioro del sistema de vapor de las áreas de cocina, lavandería y arsenal.
13. Falta de bodega común para la documentación administrativa y químicos peligrosos.
14. Deterioro del sistema de acometida eléctrica hospitalaria.
15. Asignación presupuestaria no acorde con la necesidad real del hospital.

Análisis Externo

Oportunidades

1. Apoyo ministerial y gubernamental.
2. Apoyo externo y no gubernamental.
3. Políticas del Nuevo Gobierno.
4. Nueva legislación.
5. Actitudes políticas y sociales.
6. Modernización del sistema.
7. Programa de calidad Impulsado desde la Dirección Nacional de Hospitales.
8. Involucramiento de las Jefaturas en las evaluaciones que se realizan en las diferentes áreas.
9. Jefaturas administrativas altamente eficientes, empoderadas y comprometida con las políticas ministeriales.
10. Evaluación permanente y apoyo a la gestión por parte de los monitores hospitalarios.
11. Trabajo en conjunto con el SIBASI Morazán para el buen funcionamiento de la RIIS.
12. Disponibilidad de los servicios de apoyo las 24 horas del día.

Amenazas

1. Centralización y baja asignación presupuestal.
2. Presupuesto insuficiente.
3. Influencias políticas.
4. Falta de estímulos y capacitación.
5. Vacío jurídico y falta de políticas.
6. Modelo de atención inadecuado.
7. Incremento de la demanda de la atención lo que sobrepasa altamente la capacidad instalada del hospital sobresaturando algunos de los servicios de hospitalización.

Priorización de problemas

Priorización de Problemas, determinación de causas y definición de actividades			
No.	Problemas priorizados	Causas del problema	Actividades para atacar causas del problema priorizado
1	Referencias no efectivas en la emergencia.	No se cuenta con especialistas asignados las 24 horas a la unidad de emergencia.	Se gestiono con la alta gerencia la contratación del recurso o asignación de los ya contratados.
2	Índice de cesárea de primera vez elevado.	Se realizan cesáreas de primera vez sin indicación médica.	Socialización de los Lineamientos vigentes y auditoria del 100% de las cesáreas de primere vez realizadas.
3	Morbilidades obstétricas	Desconocimiento de las Guías Clínicas.	Socialización de las Guías Clínicas vigentes y realización de simulacros.
4	Neonatos dados de alta sin evaluación por pediatra.	Médico pediatra con múltiples actividades.	Aplicación de la normativa vigente.
5	Morbilidades pediátricas y neonatales.	Desconocimiento de las Guías Clínicas.	Socialización de las Guías Clínicas vigentes y realización de simulacros.
6	Aumento de embarazos en adolescentes.	Falta de orientación sobre planificación familiar.	Realización de pasantías hospitalarias a embarazadas en coordinación con el primer nivel de atención.
7	No se está realizando búsqueda activa de las Enfermedades Crónico Degenerativas priorizadas.	Desconocimiento de los Lineamientos vigentes.	Socialización e implementación del programa de enfermedades crónicas no trasmisibles del hospital.
8	Aumento de la demanda de tramites presenciales de citas para consulta externa y realización de exámenes de laboratorio y gabinete.	No se está promoviendo la cita en línea en el primer nivel.	Implementación del programa de citas en línea.
9	No se está realizando análisis de la información del TRIAGE.	Recurso responsable del análisis no lo realiza.	Digitalización del TRIAGE para mejorar su análisis.

HOSPITAL NACIONAL "DR. HECTOR ANTONIO HERNÁNDEZ FLORES"
SAN FRANCISCO GOTERA, MORAZAN

10	No se está realizando análisis reporte diario de turno.	Recurso responsable del análisis no lo realiza.	Digitalización del Reporte diario de turno para mejorar su análisis.
11	No se realiza investigación científica.	No hay interés por la investigación científica.	Realizar trabajo de investigación científica.
12	No existe programa de desarrollo de competencias técnicas de las jefaturas médicas.	No existe actualmente programa de desarrollo de competencias técnicas para las jefaturas médicas.	Realizar un proyecto por RRHH de fortalecimiento del desarrollo de las competencias técnicas de las jefaturas médicas para optimizar el desempeño.
13	Aumento en la demanda de la consulta de abastecimiento de medicamentos en la consulta externa de los pacientes con patologías cronicodegenerativas estables.	Desabastecimiento de medicamentos en el primer nivel de atención.	Descentralización del 30% de los pacientes con patologías crónico degenerativas estables.
14	Disminución en la realización de cirugías ambulatorias.	Daño del aire acondicionado centralizado.	Incrementar las cirugías electivas ambulatorias en un 10%, con respecto al año 2021.
15	No se esta cumpliendo la profilaxis antibiótica prequirúrgica.	No se siguen los Lineamientos vigentes.	Cumplimiento de profilaxis de antibiótico según Lineamientos.
16	Presencia de infecciones del sitio quirúrgico.	No se siguen los Lineamientos vigentes.	Disminuir el índice de infección de sitio quirúrgico a través de la vigilancia continua.
17	No se registra de forma sistemática las referencias recibidas y enviadas.	Los recursos que reciben o envían las referencias no las digitan.	Vigilancia diaria del registro de las referencias recibidas y enviadas.
18	Personal infectado con la COVID-19	Presencia de la COVID-19.	Vacunación contra el COVID-19 al personal hospitalario.
19	No se realiza vigilancia activa del área de cocina.	No había inspector de saneamiento ambiental.	Vigilancia mensual de la cocina del hospital.
20	No se realiza vigilancia activa de la alimentación y disposición de desechos del chalet hospitalario.	No había inspector de saneamiento ambiental.	Vigilancia mensual del Chalet hospitalario.

HOSPITAL NACIONAL “DR. HECTOR ANTONIO HERNÁNDEZ FLORES”
SAN FRANCISCO GOTERA, MORAZAN

21	Agua potable fuera del estándar.	No se realiza la cloración adecuada.	Vigilar de forma mensual la calidad del agua potable.
22	Poca coordinación entre el Hospital y el Primer nivel de atención.	No se realizan reuniones periódicas entre el SIBASI y el Hospital.	Agendamiento de reuniones de RIISS para la coordinación, seguimiento y análisis de problemas.
23	Índice de seguridad hospitalaria con bajo puntaje.	Comité de emergencia y desastres no funcional.	Activar el Comité de emergencia y desastres hospitalario para elaboración y cumplimiento de POA 2022.
24	Poca información epidemiología de las atenciones COVID-19.	No se presenta de forma mensual las estadísticas epidemiológicas completas de las atenciones por COVID-19.	Realizar y presentar informe epidemiológico de la COVID-19 de forma mensual en el CEG.

Programación de Actividades de Gestión

	Actividades	Indicadores	Meta 2022	Unidad de Medida	Responsable	Colaboradores	Fecha Inicio	Fecha Fin	Aporta a resultado PEI	Supuestos externos
1	Objetivo: Mejorar la salud de las personas mediante la atención preventiva a la salud, con enfoque de curso de vida									
1.1	Resultado esperado: Mejorar la salud de las mujeres embarazadas y puérperas									
1.1.1	Garantizar la atención por especialista de las pacientes de Ginecoobstetricas en la unidad de emergencia	número de pacientes de GO vistas por médico general/número de pacientes de GO vistas por especialista	85	Porcentaje	Jefe de Ginecoobstetricia Dr. Doradea	Jefe de la División médica y quirúrgica. Dr. Coello	01/01/2022	31/12/2022	Calidad.	Se gestiono con la alta gerencia la contratación del recurso.
1.1.2	Disminuir el índice de cesárea de primera vez al menos en un 1% del total de partos en relación al año previo.	numero de cesáreas primera vez realizadas / número total de partos por cesárea atendidos	20	Porcentaje	Jefe de Ginecoobstetricia Dr. Doradea	Jefe de la División médica y quirúrgica. Dr. Coello	01/01/2022	31/12/2022	Calidad.	Conocimiento y aplicación adecuada del criterio de indicación de cesárea por médico tratante. Indicaciones adecuadas de inducción y conducción de parto.
1.1.3	Realización bimensual de simulacros de morbilidades obstétricas.	numero de Simulacros programados/número de simulacros realizados	100	Porcentaje	Jefe de Ginecoobstetricia Dr. Doradea	Jefe de Médicos residentes. Dra. Álvarez.	01/01/2022	31/12/2022	Calidad.	Se cuenta con programación de simulacros de morbilidades obstétricas.
1.2	Resultado esperado: Mejorar la salud de niños y niñas menores de 10 años									

1.2.1	Garantizar la atención por especialista de los pacientes pediátricos en la unidad de emergencia	número de pacientes pediátricos vistos por médico general/número de pacientes pediátricos vistos por especialista	80	Porcentaje	Jefe de Pediatría. Dr. Argueta	Jefe de la División médica y quirúrgica. Dr. Coello	01/01/2022	31/12/2022	Calidad.	Se gestiono con la alta Gerencia la contratación del recurso.
1.2.2	Evaluación de los Recién Nacidos que nacen en el Hospital evaluados según norma previa al alta.	numero de recién nacidos evaluados al alta según norma/número de recién nacidos dados de alta del periodo	100	Porcentaje	Jefe de Pediatría. Dr. Argueta	Jefe de la División médica y quirúrgica. Dr. Coello	01/01/2022	31/12/2022	Calidad.	Conocimiento y aplicación de la normativa al alta por parte del médico.
1.2.3	Realización bimensual de simulacros de morbilidades pediátricas y neonatales.	numero de Simulacros programados/número de simulacros realizados	100	Porcentaje	Jefe de Pediatría. Dr. Argueta	Jefe de Médicos residentes. Dra. Álvarez.	01/01/2022	31/12/2022	Calidad.	Se cuenta con programación de simulacros de morbilidades pediátricas y neonatales.
1.3	Resultado esperado: Mejorar la salud de las y los adolescentes de 10 a 19 años									
1.3.1	Realización de pasantías hospitalarias a embarazadas en coordinación con el primer nivel de atención.	numero de pasantías programadas/número de pasantías realizadas	100	Porcentaje	Jefe de Trabajo Social. Licda. Clara Hernández	SIBASI	01/01/2022	31/12/2022	Calidad.	Existe adecuada coordinación con el SIBASI.

1.4	Resultado esperado: Mejorar la salud de mujeres y hombres de 20 a 59 años.									
1.4.1	Detección precoz de cáncer de mama y cervicouterino	Número de pacientes/total de casos detectados	0,5	Porcentaje	Coordinadora del programa de ECNT. Dra. Argueta	Jefe de la Consulta externa. Dr. Miranda	01/01/2022	31/12/2022	Calidad.	Conocimiento e implementación del programa de enfermedades crónicas no trasmisibles.
1.4.2	Detección precoz de cáncer de próstata y estomago	Número de pacientes/total de casos detectados	0,5	Porcentaje	Coordinadora del programa de ECNT. Dra. Argueta	Jefe de la Consulta externa. Dr. Miranda	01/01/2022	31/12/2022	Calidad.	Conocimiento e implementación del programa de enfermedades crónicas no trasmisibles.
1.5	Resultado esperado: Mejorar la salud de las personas adultas mayores									
1.5.1	Detección precoz de Insuficiencia Renal	Total de pacientes vistos en la consulta externa/total de pacientes diagnosticados con IR	4	Porcentaje	Coordinadora del programa de ECNT. Dra. Argueta	Jefe de la Consulta externa. Dr. Miranda	01/01/2022	31/12/2022	Calidad.	Conocimiento e implementación del programa de enfermedades crónicas no trasmisibles.
1.5.2	Detección precoz de Diabetes Mellitus	Total de pacientes vistos en la consulta externa/total de pacientes diagnosticados con IR	1,5	Porcentaje	Coordinadora del programa de ECNT. Dra. Argueta	Jefe de la Consulta externa. Dr. Miranda	01/01/2022	31/12/2022	Calidad.	Conocimiento e implementación del programa de enfermedades crónicas no trasmisibles.
1.5.3	Detección precoz de Trastorno Hipertensivo	Total de pacientes vistos en la consulta externa/total de pacientes diagnosticados con TH	5	Porcentaje	Coordinadora del programa de ECNT. Dra. Argueta	Jefe de la Consulta externa. Dr. Miranda	01/01/2022	31/12/2022	Calidad.	Conocimiento e implementación del programa de enfermedades crónicas no trasmisibles.

HOSPITAL NACIONAL "DR. HECTOR ANTONIO HERNÁNDEZ FLORES"
SAN FRANCISCO GOTERA, MORAZAN

2	Objetivo: Restaurar la salud de las personas mediante la atención curativa, con enfoque de curso de vida									
2.1	Resultado esperado: Facilitar el acceso a la atención ambulatoria médica general y especializada, por morbilidad; psicológica, nutricional y de rehabilitación.									
2.1.1	Implementación del programa de citas en línea	Número de pacientes que acuden a la consulta externa/número de gestiones de citas en línea	50	Porcentaje	Jefe de Trabajo Social. Licda. Clara Hernández	SIBASI	01/01/2022	31/12/2022	Calidad.	Existe adecuada coordinación con el SIBASI y las UCSF.
3	Objetivo: Modernizar e innovar para fortalecer la institucionalidad del Hospital									
3.1	Resultado esperado: Impulsar la transformación digital.									
3.1.1	Digitalización del TRIAGE	Número de pacientes que acuden a la emergencia/Número de pacientes digitados en el TRIAGE	90	Porcentaje	Jefe de Médicos residentes. Dra. Álvarez.	Jefe de la División médica y quirúrgica. Dr. Coello	01/01/2022	31/12/2022	Calidad.	Jefe de médicos residentes cuenta con el TRIAGE digitalizado.
3.1.2	Digitalización del Reporte diario de turno	número turnos realizados/número de reportes en digital	100	Porcentaje	Jefe de Médicos residentes. Dra. Álvarez.	Jefe de la División médica y quirúrgica. Dr. Coello	01/01/2022	31/12/2022	Calidad.	Jefe de médicos residentes cuenta con el reporte diario de turno digitalizado.

3.2	Resultado esperado: Fortalecer la investigación científica en salud									
3.2.1	Realizar trabajo de investigación científica	Numero de trabajos de investigación propuesto/número de trabajos de investigación realizados	100	Porcentaje	Jefe de la División médica y quirúrgica. Dr. Coello	Coordinador de la UOC. Dr. Guevara	03/03/2022	31/10/2022	Calidad.	Apoyo continuo de la alta gerencia y de la UOC.
3.3	Resultado esperado: Impulsar el desarrollo del talento humano (Fortalecer la formación continua del talento humano, técnico y administrativo, en temas de salud y trato humano)									
3.3.1	Fortalecer el desarrollo de las competencias técnicas de las jefaturas médicas para optimizar el desempeño de los recursos humanos	Numero de jefaturas medicas/número de jefaturas medicas capacitadas	25	Porcentaje	Jefe de RRHH. Licda. Ingrid Rodríguez	Medico Director. Dr. Flores	01/01/2022	31/12/2022	Gobernanza.	Apoyo continuo de la alta gerencia
3.4	Resultado esperado: Impulsar la gestión de la calidad									
3.4.1	Descentralización del 30% de los pacientes con patologías crónico degenerativas estables	número de pacientes con patologías cronicodegenerativas estable/número de pacientes con patología crónico degenerativa estable descentralizado	30	Porcentaje	Jefe de la Consulta externa. Dr. Miranda	Medico Director. Dr. Flores	01/02/2022	31/12/2022	Calidad.	Colaboración de médicos especialistas de la consulta externa y coordinación con el SIBASI.

3.4.2	Incrementar las cirugías electivas ambulatorias en un 10%, con respecto al año 2021.	número total de cirugías electivas ambulatorias/número total de cirugías electivas realizadas	10	Porcentaje	Jefe de Cirugía. Dr. Canales	Jefe de la División médica y quirúrgica. Dr. Coello	01/01/2022	31/12/2022	Calidad.	Adecuada selección del paciente quirúrgico. Disponibilidad de insumos requeridos.
3.4.3	Cumplimiento de profilaxis de antibiótico según normativa.	numero de cirugías con antibiótico profilaxis/número total de cirugías	100	Porcentaje	Jefe de Cirugía. Dr. Canales	Licda. Angelita. Enfermera IAAS.	01/01/2022	31/12/2022	Calidad.	Conocimiento y practica de la normativa vigente de profilaxis prequirúrgica.
3.4.4	Disminuir el índice de infección de sitio quirúrgico.	numero de cirugías realizadas/número de infecciones del sitio quirúrgico	0,4	Porcentaje	Jefe de Sala de operaciones. Dr. Canales	Licda. Angelita. Enfermera IAAS.	01/01/2022	31/12/2022	Calidad.	Conocimiento y practica de la normativa vigente de prevención de IAAS.
3.5	Resultado esperado: Fortalecer la vigilancia sanitaria									
3.5.1	Registro de referencias recibidas	(# referencias recibidas registradas en libro de SIMMOW/# referencias recibidas) *99	100	Porcentaje	Epidemiólogo Dr. Miranda	Jefe de Médicos residentes. Dra. Álvarez.	01/01/2022	31/12/2022	Calidad.	Se cuenta con los insumos necesarios para la digitación de las referencias recibidas.
3.5.2	Registro de referencias enviadas a otros establecimientos	(# referencias enviadas registradas en SIMMOW/ # referencias enviadas) *99	100	Porcentaje	Epidemiólogo Dr. Miranda	Jefe de Médicos residentes. Dra. Álvarez.	01/01/2022	31/12/2022	Calidad.	Se cuenta con los insumos necesarios para la digitación de las referencias enviadas a otros establecimientos.

4	Objetivo: Proteger la salud, mediante la vigilancia de las condiciones ambientales, para contribuir al desarrollo de la población									
4.1	Resultado esperado: Vigilar los factores del entorno que podrían afectar la salud									
4.1.1	Vacunación contra el COVID-19 al personal hospitalario	Numero de personal hospitalario/Total de personal vacunado	100	Porcentaje	Licda. Angelita. Enfermera IAAS.	Medico Director. Dr. Flores	01/01/2022	31/12/2022	Gobernanza.	Se cuenta con abastecimiento de vacuna.
4.1.2	Vigilancia mensual de la cocina del hospital	numero de supervisiones programadas/número de supervisiones realizadas	100	Porcentaje	Inspector de Saneamiento ambiental. Licdo. Jorge	Jefe de Servicios generales. Don. Rene Cortez	01/01/2022	31/12/2022	Calidad.	Se cuenta con recurso de saneamiento ambiental.
4.2	Resultado esperado: Vigilar las buenas prácticas de elaboración, manipulación y transporte de alimentos para consumo humano									
4.2.1	Vigilancia mensual del chalet del hospital	numero de supervisiones programadas/número de supervisiones realizadas	100	Porcentaje	Inspector de Saneamiento ambiental. Licdo. Jorge	Jefe de Servicios generales. Don. Rene Cortez	01/01/2022	31/12/2022	Calidad.	Se cuenta con recurso de saneamiento ambiental.
4.3	Resultado esperado: Vigilar la inocuidad de alimentos y bebidas para consumo humano									
4.3.1	Calidad del agua potable para el consumo de los usuarios	Numero de pruebas programadas/número de pruebas realizadas	100	Porcentaje	Inspector de Saneamiento ambiental. Licdo. Jorge	Jefe de Servicios generales. Don. Rene Cortez	01/01/2022	31/12/2022	Calidad.	Se cuenta con recurso de saneamiento ambiental.

5	Objetivo: Promover la salud mediante el abordaje intersectorial de la determinación social de la salud									
5.1	Resultado esperado: Fortalecer las alianzas intersectoriales para el abordaje integral de las determinantes sociales de la salud									
5.1.1	Reuniones de RIISS para la coordinación, seguimiento y análisis del buen funcionamiento del sistema de referencia y retorno.	Numero de reuniones programadas/n úmero de reuniones asistidas	100	Porcentaje	Medico director. Dr. Flores	SIBASI	01/01/2022	31/12/2022	Gobernanza.	Se realiza cronograma de reuniones de RIISS anual.
5.2	Resultado esperado: Fortalecer la respuesta apropiada del Comité de emergencia y desastres ante emergencias, desastres y epidemias.									
5.2.1	Reuniones del Comité de emergencia y desastre hospitalario	Numero de reuniones del Comité programadas/n úmero de reuniones del Comité realizadas	100	Porcentaje	Coordinador de la UOC. Dr. Guevara	Medico director. Dr. Flores	01/01/2022	31/12/2022	Gobernanza.	Existe PAO 2022 del Comité de emergencia y desastre hospitalario.
5.2.2	Capacitación de las Brigadas médicas y de rescate	Numero de brigadas conformadas/n úmero de brigadas capacitadas	100	Porcentaje	Coordinador del Comité de emergencia y desastres. Dr. Medrano	Medico director. Dr. Flores	31/03/2022	31/12/2022	Calidad.	Existe PAO 2022 del Comité de emergencia y desastre hospitalario.
5.2.3	Simulacros de desastres y emergencias	Numero de simulacros programados/n úmero de simulacros realizados	100	Porcentaje	Coordinador del Comité de emergencia y desastres. Dr. Medrano	Medico director. Dr. Flores	31/03/2022	31/12/2022	Calidad.	Existe PAO 2022 del Comité de emergencia y desastre hospitalario.

6	Objetivo: Vigilancia y control de la COVID-19									
6.1	Resultado esperado: Fortalecer el análisis epidemiológico de la COVID-19									
	Realizar informe mensual de las atenciones COVID-19	Numero de informes epidemiológicos COVID-19 programados/número de informes epidemiológicos COVID-19 realizados	100	Porcentaje	Epidemiologo Dr. Miranda	Medico director. Dr. Flores	01/01/2022	31/12/2022	Calidad.	Vigilancia epidemiológica activa por parte del epidemiólogo del hospital
6.2	Resultado esperado: Promover la participación intersectorial y comunitaria para disminuir la transmisión de COVID-19									
6.2.1	Capacitación al 100% del personal sobre la importancia del Lavado de manos y su verificación	Numero de personal hospitalario/Numero de personal capacitado	100	Porcentaje	Enfermera IAAS. Licda. Ramírez	Coordinador del Comité IAAS. Dr. Miranda	01/01/2022	30/06/2022	Calidad.	Existe programación de educación continua 2022 del Comité de IAAS.
6.2.2	Capacitar al personal médico y paramédico en el uso de los EPP	Numero de personal hospitalario/Numero de personal capacitado	100	Porcentaje	Enfermera IAAS. Licda. Ramírez	Coordinador del Comité IAAS. Dr. Miranda	01/01/2022	31/12/2022	Calidad.	Existe programación de educación continua 2022 del Comité de IAAS.

Valoración de Riesgos

1. Proceso	2. Riesgos	3. Probabilidad de ocurrencia del riesgo F (Baja=1; Media=2 y Alta=3)	4. Magnitud del impacto del riesgo I (Leve=1; Moderado=2 y Severo=3)	5. Exposición al riesgo (F x I) Categoría	6. Acciones para control de riesgos	7. Responsables
Consultas	Referencias no efectivas en la emergencia.	2	3	6	Se gestiono con la alta gerencia la contratación del recurso o asignación de los ya contratados.	Jefe de Ginecoobstetricia Dr. Doradea
	Morbilidades obstétricas	2	3	6	Socialización de las Guías Clínicas vigentes y realización de simulacros.	Jefe de Ginecoobstetricia Dr. Doradea
	Morbilidades pediátricas y neonatales.	2	3	6	Socialización de las Guías Clínicas vigentes y realización de simulacros.	Jefe de Pediatría. Dr. Argueta
	No se está realizando búsqueda activa de las Enfermedades Crónico Degenerativas priorizadas.	3	2	6	Socialización e implementación del programa de enfermedades crónicas no trasmisibles del hospital.	Coordinadora del programa de ECNT. Dra. Argueta
	Aumento de la demanda de tramites presenciales de citas para consulta externa y realización de exámenes de laboratorio y gabinete.	3	2	6	Implementación del programa de citas en línea.	Jefe de Trabajo Social. Licda. Clara Hernández
	No se está realizando análisis de la información del TRIAGE.	3	2	6	Digitalización del TRIAGE para mejorar su análisis.	Jefe de Médicos residentes. Dra. Álvarez.
	No se está realizando análisis reporte diario de turno.	3	2	6	Digitalización del Reporte diario de turno para mejorar su análisis.	Jefe de Médicos residentes. Dra. Álvarez.
	Aumento en la demanda de la consulta de abastecimiento de medicamentos en la consulta externa de los pacientes con patologías cronicodegenerativas estables.	3	3	9	Descentralización del 30% de los pacientes con patologías crónico degenerativas estables.	Jefe de la Consulta externa. Dr. Miranda
No se registra de forma sistemática las referencias recibidas y enviadas.	3	3	9	Vigilancia diaria del registro de las referencias recibidas y enviadas.	Epidemiólogo Dr. Miranda	
Egresos	Neonatos dados de alta sin evaluación por pediatra.	1	3	3	Aplicación de la normativa vigente.	Jefe de Pediatría. Dr. Argueta

Partos	Índice de cesárea de primera vez elevado.	2	3	6	Socialización de los Lineamientos vigentes y auditoría del 100% de las cesáreas de primera vez realizadas.	Jefe de Ginecoobstetricia Dr. Doradea
	Aumento de embarazos en adolescentes.	3	1	3	Realización de pasantías hospitalarias a embarazadas en coordinación con el primer nivel de atención.	Jefe de Trabajo Social. Licda. Clara Hernández
Cirugías	Disminución en la realización de cirugías ambulatorias.	3	3	9	Incrementar las cirugías electivas ambulatorias en un 10%, con respecto al año 2021.	Jefe de Cirugía. Dr. Canales
	No se está cumpliendo la profilaxis antibiótica prequirúrgica.	1	3	3	Cumplimiento de profilaxis de antibiótico según Lineamientos.	Jefe de Cirugía. Dr. Canales
	Presencia de infecciones del sitio quirúrgico.	1	3	3	Disminuir el índice de infección de sitio quirúrgico a través de la vigilancia continua.	Jefe de Sala de operaciones. Dr. Canales
Formación	No se realiza investigación científica.	3	1	3	Realizar trabajo de investigación científica.	Jefe de la División médica y quirúrgica. Dr. Coello
	No existe programa de desarrollo de competencias técnicas de las jefaturas médicas.	3	1	3	Realizar un proyecto por RRHH de fortalecimiento del desarrollo de las competencias técnicas de las jefaturas médicas para optimizar el desempeño.	Jefe de RRHH. Licda. Ingrid Rodríguez
Ambiental	Personal infectado con la COVID-19	2	3	6	Vacunación contra el COVID-19 al personal hospitalario.	Licda. Angelita. Enfermera IAAS.
	No se realiza vigilancia activa del área de cocina.	2	3	6	Vigilancia mensual de la cocina del hospital.	Inspector de Saneamiento ambiental. Licdo. Jorge
	No se realiza vigilancia activa de la alimentación y disposición de desechos del chalet hospitalario.	2	3	6	Vigilancia mensual del Chalet hospitalario.	Inspector de Saneamiento ambiental. Licdo. Jorge

HOSPITAL NACIONAL "DR. HECTOR ANTONIO HERNÁNDEZ FLORES"
SAN FRANCISCO GOTERA, MORAZAN

	Agua potable fuera del estándar.	1	3	3	Vigilar de forma mensual la calidad del agua potable.	Inspector de Saneamiento ambiental. Licdo. Jorge
Gerencia	Poca coordinación entre el Hospital y el Primer nivel de atención.	2	3	6	Agendamiento de reuniones de RIISS para la coordinación, seguimiento y análisis de problemas.	Medico director. Dr. Flores
Seguridad	Índice de seguridad hospitalaria con bajo puntaje.	3	3	9	Activar el Comité de emergencia y desastres hospitalario para elaboración y cumplimiento de POA 2022.	Coordinador del Comité de emergencia y desastres. Dr. Medrano
	Poca información epidemiología de las atenciones COVID-19.	3	3	9	Realizar y presentar informe epidemiológico de la COVID-19 de forma mensual en el CEG.	Epidemiólogo. Dr. Miranda

Programación de Actividades Asistenciales

Actividades Hospitalarias: Consulta Externa

Actividades	Enero	Febrero	Marzo	Abril	Mayo	Junio	Julio	Agosto	Septiembre	Octubre	Noviembre	Diciembre	Total
	Prog.	Prog.	Prog.	Prog.	Prog.	Prog.	Prog.	Prog.	Prog.	Prog.	Prog.	Prog.	Prog.
Servicios Finales													
Consulta Externa Médica													
General													
Medicina General	195	195	195	195	195	195	195	195	195	195	195	195	2,34
Especialidades													
Especialidades Básicas													
Medicina Interna	305	305	305	305	305	305	305	305	305	305	305	305	3,66
Cirugía General	239	239	239	239	239	239	239	239	239	239	239	245	2,874
Pediatría General	83	83	83	83	83	83	83	83	83	83	83	83	996
Ginecología	209	209	209	209	209	209	209	209	209	209	209	211	2,51
Obstetricia	65	65	65	65	65	65	65	65	65	65	65	75	790
Sub especialidades													
Sub Especialidades de Medicina Interna													
Dermatología	53	53	53	53	53	53	53	53	53	53	53	53	636
Sub Especialidades de Cirugía													
Ortopedia	192	192	216	132	204	192	204	180	204	204	192	156	2,268
Urología	104	96	104	72	104	96	104	80	104	104	96	80	1,144
Sub Especialidades de Pediatría													
Neonatología	15	15	15	15	15	15	15	15	15	15	15	15	180
Emergencias													
De Cirugía													
Cirugía General	80	80	80	80	80	80	80	80	80	80	80	80	960
Ortopedia	96	96	96	96	96	96	96	96	96	96	96	102	1,158
Urología	26	24	28	18	28	24	26	20	26	26	26	22	294
De Pediatría													
Pediatría Gral.	76	76	76	76	76	76	76	76	76	76	76	76	912
De Gineco-Obstetricia													
Ginecología	3	3	3	3	3	3	3	3	3	3	3	10	43
Obstetricia	161	161	161	161	161	161	161	161	161	161	161	169	1,94

Otras Atenciones Consulta Emergencia														
Emergencia/Consulta General	909	909	909	909	909	909	909	909	909	909	909	909	909	10,908
Otras Atenciones Consulta Externa Médica														
Nutrición	96	96	96	96	96	96	96	96	96	96	96	96	102	1,158
Psicología	116	116	116	116	116	116	116	116	116	116	116	116	123	1,399

Fuente: Sistema de Programación, Monitoreo y Evaluación de Actividades Hospitalarias

Reporte: Monitoreo Hospitalización

Actividades	Enero	Febrero	Marzo	Abril	Mayo	Junio	Julio	Agosto	Septiembre	Octubre	Noviembre	Diciembre	Total
	Prog.	Prog.	Prog.	Prog.	Prog.	Prog.	Prog.	Prog.	Prog.	Prog.	Prog.	Prog.	Prog.
Servicios Finales													
Egresos Hospitalarios													
Especialidades Básicas													
Cirugía	55	55	55	55	55	55	55	55	55	55	55	55	660
Ginecología	8	8	8	8	8	8	8	8	8	8	8	8	96
Medicina Interna	65	65	65	65	65	65	65	65	65	65	65	65	780
Obstetricia	170	170	170	170	170	170	170	170	170	170	170	175	2,045
Pediatría	148	148	148	148	148	148	148	148	148	148	148	156	1,784
Otros Egresos													
Bienestar Magisterial	5	5	5	5	5	5	5	5	5	5	5	5	60
Emergencia	1	1	1	1	1	1	1	1	1	1	1	1	12
Partos													
Partos vaginales	107	107	107	107	107	107	107	107	107	107	107	118	1,295
Partos por Cesáreas	32	32	32	32	32	32	32	32	32	32	32	36	388
Cirugía Mayor													
Electivas para Hospitalización	58	58	58	58	58	58	58	58	58	58	58	67	705
Electivas Ambulatorias	8	8	8	8	8	8	8	8	8	8	8	17	105
De Emergencia para Hospitalización	75	75	75	75	75	75	75	75	75	75	75	75	900
De Emergencia Ambulatoria	70	70	70	70	70	70	70	70	70	70	70	80	850
Medicina Crítica													
Unidad de Emergencia													
Admisiones	100	100	100	100	100	100	100	100	100	100	100	100	1,2
Transferencias	12	12	12	12	12	12	12	12	12	12	12	12	144

Fuente: Sistema de Programación, Monitoreo y Evaluación de Actividades Hospitalarias

Reporte: Monitoreo Servicios Intermedios - Diagnóstico, Tratamiento y Rehabilitación

Actividades	Enero	Febrero	Marzo	Abril	Mayo	Junio	Julio	Agosto	Septiembre	Octubre	Noviembre	Diciembre	Total
	Prog.	Prog.	Prog.	Prog.	Prog.	Prog.	Prog.	Prog.	Prog.	Prog.	Prog.	Prog.	Prog.
Servicios Intermedios													
Diagnostico													
Imagenología													
Radiografías	1,583	1,583	1,583	1,583	1,583	1,583	1,583	1,583	1,583	1,583	1,583	1,587	19
Ultrasonografías	302	302	302	302	302	302	302	302	302	302	302	302	3,624
Otros Procedimientos Diagnósticos													
Colposcopias	30	30	30	30	30	30	30	30	30	30	30	32	362
Electrocardiogramas	57	57	57	57	57	57	57	57	57	57	57	57	684
Tratamiento y Rehabilitación													
Cirugía Menor	73	73	73	73	73	73	73	73	73	73	73	77	880
Conos Loop	8	8	8	8	8	8	8	8	8	8	8	15	103
Crioterapias	3	3	3	3	3	3	3	3	3	3	3	4	37
Fisioterapia (Total de sesiones brindadas)	400	400	400	400	400	400	400	400	400	400	400	400	4,8
Inhaloterapias	235	235	235	235	235	235	235	235	235	235	235	235	2,82
Receta Dispensada de Consulta Ambulatoria	7,306	7,306	7,306	7,306	7,306	7,306	7,306	7,306	7,306	7,306	7,306	7,314	87,68
Recetas Dispensadas de Hospitalización	3,765	3,765	3,765	3,765	3,765	3,765	3,765	3,765	3,765	3,765	3,765	3,775	45,19
Terapias Respiratorias	26	26	26	26	26	26	26	26	26	26	26	36	322
Trabajo Social													
Casos Atendidos	200	200	200	200	200	200	200	200	200	200	200	200	2,4

Fuente: Sistema de Programación, Monitoreo y Evaluación de Actividades Hospitalarias

Reporte: Monitoreo Servicios Intermedios - Laboratorio Clínico y Banco de Sangre

Actividades	Enero	Febrero	Marzo	Abril	Mayo	Junio	Julio	Agosto	Septiembre	Octubre	Noviembre	Diciembre	Total
	Prog.	Prog.	Prog.	Prog.	Prog.	Prog.	Prog.	Prog.	Prog.	Prog.	Prog.	Prog.	Prog.
Servicios Intermedios													
Diagnostico													
Laboratorio Clínico y Banco de Sangre													
Hematología													
Consulta Externa	700	700	700	700	700	700	700	700	700	700	700	700	8,4
Hospitalización	1,5	1,5	1,5	1,5	1,5	1,5	1,5	1,5	1,5	1,5	1,5	1,5	18
Emergencia	1,3	1,3	1,3	1,3	1,3	1,3	1,3	1,3	1,3	1,3	1,3	1,3	15,6
Referido / Otros	850	850	850	850	850	850	850	850	850	850	850	850	10,2
Inmunología													
Consulta Externa	100	100	100	100	100	100	100	100	100	100	100	100	1,2
Hospitalización	650	650	650	650	650	650	650	650	650	650	650	650	7,8
Emergencia	250	250	250	250	250	250	250	250	250	250	250	250	3
Referido / Otros	200	200	200	200	200	200	200	200	200	200	200	200	2,4
Bacteriología													
Consulta Externa	27	27	27	27	27	27	27	27	27	27	27	27	324
Hospitalización	115	115	115	115	115	115	115	115	115	115	115	115	1,38
Emergencia	40	40	40	40	40	40	40	40	40	40	40	40	480
Referido / Otros	650	650	650	650	650	650	650	650	650	650	650	650	7,8
Parasitología													
Consulta Externa	35	35	35	35	35	35	35	35	35	35	35	35	420
Hospitalización	50	50	50	50	50	50	50	50	50	50	50	50	600
Emergencia	48	48	48	48	48	48	48	48	48	48	48	52	580
Referido / Otros	48	48	48	48	48	48	48	48	48	48	48	52	580
Bioquímica													
Consulta Externa	1,8	1,8	1,8	1,8	1,8	1,8	1,8	1,8	1,8	1,8	1,8	1,8	21,6
Hospitalización	3	3	3	3	3	3	3	3	3	3	3	3	36
Emergencia	3,5	3,5	3,5	3,5	3,5	3,5	3,5	3,5	3,5	3,5	3,5	3,5	42
Referido / Otros	4,1	4,1	4,1	4,1	4,1	4,1	4,1	4,1	4,1	4,1	4,1	4,1	49,2
Banco de Sangre													
Consulta Externa	50	50	50	50	50	50	50	50	50	50	50	50	600

HOSPITAL NACIONAL "DR. HECTOR ANTONIO HERNÁNDEZ FLORES"
SAN FRANCISCO GOTERA, MORAZAN

Hospitalización	170	170	170	170	170	170	170	170	170	170	170	170	2,04
Emergencia	200	200	200	200	200	200	200	200	200	200	200	200	2,4
Referido / Otros	150	150	150	150	150	150	150	150	150	150	150	150	1,8
Urianálisis													
Consulta Externa	180	180	180	180	180	180	180	180	180	180	180	180	2,16
Hospitalización	300	300	300	300	300	300	300	300	300	300	300	300	3,6
Emergencia	325	325	325	325	325	325	325	325	325	325	325	325	3,9
Referido / Otros	180	180	180	180	180	180	180	180	180	180	180	180	2,16

Fuente: Sistema de Programación, Monitoreo y Evaluación de Actividades Hospitalarias

Reporte: Monitoreo Servicios Generales

Actividades	Enero	Febrero	Marzo	Abril	Mayo	Junio	Julio	Agosto	Septiembre	Octubre	Noviembre	Diciembre	Total
	Prog.	Prog.	Prog.	Prog.	Prog.	Prog.	Prog.	Prog.	Prog.	Prog.	Prog.	Prog.	Prog.
Servicios Generales													
Alimentación y Dietas													
Hospitalización													
Medicina	357	357	357	357	357	357	357	357	357	357	357	363	4,29
Cirugía	229	229	229	229	229	229	229	229	229	229	229	240	2,759
Ginecología	16	16	16	16	16	16	16	16	16	16	16	17	193
Obstetricia	451	451	451	451	451	451	451	451	451	451	451	458	5,419
Pediatría	550	550	550	550	550	550	550	550	550	550	550	551	6,601
Otros (Convenios)	18	18	18	18	18	18	18	18	18	18	18	20	218
Lavandería													
Hospitalización													
Medicina	12,158	12,158	12,158	12,158	12,158	12,158	12,158	12,158	12,158	12,158	12,158	12,169	145,907
Cirugía	1,25	1,25	1,25	1,25	1,25	1,25	1,25	1,25	1,25	1,25	1,25	1,258	15,008
Ginecología	3,602	3,602	3,602	3,602	3,602	3,602	3,602	3,602	3,602	3,602	3,602	3,608	43,23
Obstetricia	192	192	192	192	192	192	192	192	192	192	192	199	2,311
Pediatría	1,18	1,18	1,18	1,18	1,18	1,18	1,18	1,18	1,18	1,18	1,18	1,185	14,165
Otros (Convenios)	0	0	0	0	0	0	0	0	0	0	0	0	0
Consulta													
Consulta Médica General	218	218	218	218	218	218	218	218	218	218	218	223	2,621
Consulta Médica Especializada	0	0	0	0	0	0	0	0	0	0	0	0	0
Emergencias													
Emergencias	2,891	2,891	2,891	2,891	2,891	2,891	2,891	2,891	2,891	2,891	2,891	2,899	34,7
Mantenimiento Preventivo													
Números de Orden	125	125	125	125	125	125	125	125	125	125	125	125	1,5
Transporte													
Kilómetros Recorridos	17,083	17,083	17,083	17,083	17,083	17,083	17,083	17,083	17,083	17,083	17,083	17,087	205

Fuente: Sistema de Programación, Monitoreo y Evaluación de Actividades Hospitalarias

Compromisos para el cumplimiento de resultados no alcanzados

 Hospital: **Nacional “Dr. Héctor Antonio Hernández Flores” de San Francisco Gotera, Morazán**

Período evaluado: 2021

Resultado esperado (según formulario Programación anual y Seguimiento)	Factor o situación que impidió la realización de la meta	Medidas a adoptar	Antes de (qué fecha)	Responsable
Mejorar la salud de niños y niñas menores de 10 años.	No se cuenta con Médico Pediatra las 24 horas.	Gestionar la contratación de recurso de pediatría.	01/02/2022	Dr. Argueta
Mejorar la salud de niños y niñas menores de 10 años.	No se realiza mensualmente simulacros de morbilidades pediátricas y neonatales.	Elaborar plan mensual de simulacros de morbilidades pediátricas y neonatales y darle cumplimiento.	15/12/2021	Dr. Argueta
Mejorar la cobertura de atención de parto intrahospitalario de pacientes pertenecientes a la red.	No se realizaron pasantías hospitalarias a embarazadas en coordinación con el primer nivel de atención.	Reanudar las pasantías hospitalarias de embarazadas adolescentes en coordinación con el SIBASI.	01/11/2021	Licda. Clara Hernández
Mejorar la salud de mujeres y hombres de 20 a 59 años.	No se realiza búsqueda activa para la detección precoz de cáncer de próstata y estómago.	Socializar los Lineamientos de ECNT y realizar búsqueda activa de cáncer de próstata y estómago.	15/12/2021	Dra. Argueta
Fortalecer la investigación científica en salud.	No se realizó trabajo de investigación científica.	Realizar un trabajo de investigación en el 2022.	01/10/2022	Dr. Coello
Impulsar el desarrollo del talento humano (Fortalecer la formación continua del talento humano, técnico y administrativo, en temas de salud y trato humano).	No se capacito en patología crónica a personal médico de primer nivel de atención, para su seguimiento.	Coordinar con el SIBASI la capacitación de los médicos de primer nivel en patología crónica.	01/02/2022	Dr. Coello
Impulsar el desarrollo del talento humano (Fortalecer la formación continua del talento humano, técnico y administrativo, en temas de salud y trato humano).	No se fortaleció el desarrollo de las competencias técnicas de las jefaturas médicas para optimizar el desempeño de los recursos humanos	Realizar programa de desarrollo de las competencias técnicas de las jefaturas médicas a través de RRHH.	01/02/2022	Lida. Ingrid Rodríguez

Impulsar la gestión de la calidad.	No se desconcentro la consulta de pacientes con enfermedades crónicas hacia establecimientos de salud del primer nivel de atención más cercano para su seguimiento.	Descentralizar en un 30% los pacientes con patologías crónicas degenerativas estables.	01/07/2022	Dr. Miranda
Impulsar la gestión de la calidad.	No se incrementaron las cirugías electivas ambulatorias en un 8%, con respecto al año previo.	Incrementar en un 10% con respecto al 2021 las cirugías electivas ambulatorias.	01/07/2022	Dr. Hernández
Impulsar la gestión de la calidad.	No se brinda informe mensual del cumplimiento de profilaxis de antibiótico según normativa.	Vigilar el cumplimiento de la profilaxis antibiótica prequirúrgica.	01/02/2022	Dr. Hernández.
Fortalecer la vigilancia sanitaria.	No hay un registro adecuado de referencias recibidas.	Digitar el 100% de las referencias recibidas.	01/12/2021	Dr. Miranda
Fortalecer la vigilancia sanitaria.	No hay un registro adecuado de referencias enviadas a otros establecimientos.	Digitar el 100% de las referencias enviadas.	01/12/2021	Dr. Miranda
Fortalecer la respuesta apropiada del Comité de emergencia y desastres ante epidemias,	No hay reuniones del Comité.	Activar el Comité de emergencia y desastres hospitalario.	15/12/2022	Dr. Medrano.
Fortalecer la respuesta apropiada del Comité de emergencia y desastres ante emergencias, desastres y epidemias.	No hay Capacitación de las Brigadas médicas y de rescate.	Capacitar las brigadas médicas de rescate según POA 2022.	01/07/2022	Dr. Medrano.
Fortalecer la respuesta apropiada del Comité de emergencia y desastres ante emergencias, desastres y epidemias.	No se realizan Simulacros de desastres y emergencias.	Planificar y realizar simulacros de desastres y emergencias según POA 2022.	01/03/2022	Dr. Medrano.

Dr. Roberto Eliduk Flores
Reyes
Director
Firma (responsable de la Dependencia)

Noviembre 2021

Fecha de elaboración

Anexos

Cobertura de Salud del Departamento de Morazán

El hospital de San Francisco Gotera es un hospital departamental considerado como de segundo nivel de atención. Brinda atención en las cuatro especialidades básicas: Cirugía General, Pediatría, Medicina Interna y Gineco-Obstetricia y sub-especialidades como Ortopedia, Urología, Dermatología y Neonatología.

Es el centro de referencia con que cuenta la región oriental para cubrir la demanda de atención de segundo nivel en el departamento de Morazán. Atiende una población de 193,369 habitantes del área geográfica de influencia que corresponde al departamento de Morazán (26 municipios) y además pacientes provenientes de Honduras.

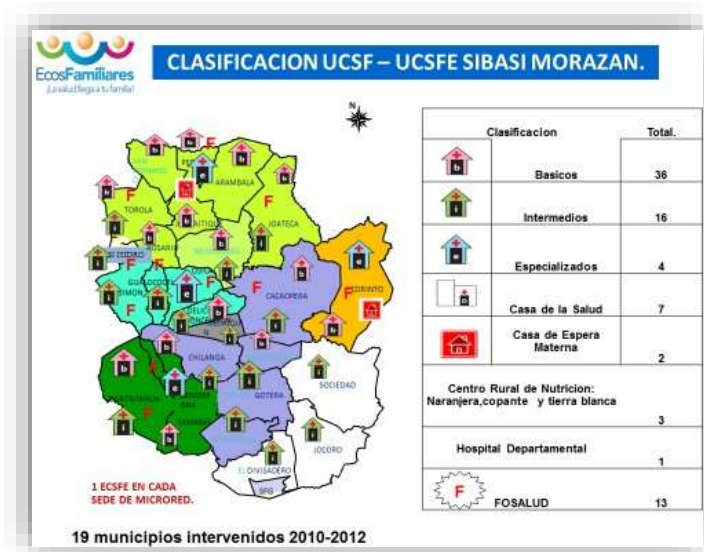

Integración en RIIS

Constituidos en 5 Micro- Redes.

1. Corinto
2. Pequín
3. Sensembra
4. San Francisco Gotera
5. Jocoro

El Departamento cuenta con 26 municipios de los cuales 19 se encuentran intervenidos, lo que ha permitido que la demanda espontanea para el hospital haya disminuido y se incremente el sistema de referencia y retorno además de brindar los seguimientos según normativa de embarazadas, púérperas y los menores de un año.

Condiciones de La Planta Física

El hospital Nacional “Dr. Héctor Antonio Hernández Flores” de San Francisco Gotera está ubicado en Final Avenida Thomson Norte, Barrio La Cruz, en el municipio de San Francisco Gotera, departamento de Morazán, a 168 kilómetros de la ciudad capital. El área total del hospital es de aproximadamente 1.62 manzanas. El hospital está conformado por 6 módulos en su infraestructura, dividiéndose en 3 grandes áreas: modulo A consulta externa y área administrativa; modulo B, C, D, E y modulo F.

Modulo A: Consulta externa, salud mental, ultrasonografía, vacunación, ESDOMED y área administrativa.

Modulo B: Emergencia, observación, pequeña cirugía, sala séptica, farmacia, rayos x, y laboratorio clínico.

Modulo C: sala de operaciones, sala de trabajo y atención de partos, auditorium, fisioterapia, y UACI.

Módulo D: Servicio de Gineco-obstetricia, pediatría y neonatos.

Modulo E: Servicio de medicina interna y cirugía general.

Modulo F: área de mantenimiento, lavandería, centro de esterilizaciones, central de equipo, almacén y departamento de alimentación y dietas.

Croquis de Ubicación del Hospital



Oferta de Servicio

Hospitalización	Consulta Externa	Servicios de apoyo
Medicina Interna	Medicina General	Farmacia
Cirugía General	Medicina Interna	Laboratorio
Ortopedia	Dermatología	Radiología
Urología	Cirugía General	Ultrasonografía
Ginecología	Ortopedia	Fisioterapia
Obstetricia	Urología	Colposcopia y Crioterapia
Pediatría	Ginecología	Electrocardiograma
Neonatología	Obstetricia	Espirometría
Bienestar Magisterial	Pediatría	Trabajo social
	Neonatología	Psicología
	Bienestar Magisterial	Nutrición
		Central de Esterilizaciones

Horas Medico

Servicio	Especialidad	Horas
Emergencia	Medicina General	24
	Cirugía	2
	Ortopedia	2
	Pediatría	4
	Ginecología	2.5
	Obstetricia	2.5
Consulta Externa	Medicina General	2
	Cirugía General	2
	Ortopedia	4
	Urología	2
	Medicina Interna	6
	Dermatología	2
	Ginecología	4
	Obstetricia	3
	Colposcopia	1

HOSPITAL NACIONAL "DR. HECTOR ANTONIO HERNÁNDEZ FLORES"
SAN FRANCISCO GOTERA, MORAZAN

Infraestructura	Descripción	Estado	Observaciones
Techos	6,767.3 m ² Aproximados	Regular estado	Algunos pabellones como los módulos de Emergencia, Pediatría, Obstetricia y Cirugía ya cuentan con techos zinc alum las otras áreas hospitalarias es de tipo cemento asbesto 6 mm con más de 40 años de vida útil
Losas	6 losas de concreto a lo largo del pasillo principal	Regular estado	En estado irregular por desplomes con respecto a paredes y filtraciones de agua lluvia, debido al desgaste de su estructura por caducidad de vida útil, se requiere de atender por posible restauración ó sustitución de la infraestructura completa.
Paredes	3200 m ² aproximados	Buen estado	Paredes de ladrillo cemento repellados y afinados, algunas áreas son de tabla roca y en áreas con fisuras en paredes ya han sido restauradas con selladura epóxica incluyendo pintura general tanto interna como externa de tipo aceite, epóxica y base agua según se requiere
Ventanales	Marcos de 1, 2, y más cuerpos en área generales incluyendo tipo francesas dos cuerpos	Buen estado	Varios ventanales, algunas requieren de vidrios solaires nevados según medidas y operadores de ellos mismos
Pisos	6,700 m ² Aproximados	Buen estado	El piso general es de tipo ladrillo para piso de medidas estándar y en varios pabellones ya ha sido sustituido por tipo porcelanato de alto tráfico de medidas actuales y antideslizante en zonas de baños incluyendo el acceso universal
Sistemas Eléctricos	Monofásico / Trifásico 108 208 voltios / 60 Hertz	Irregular estado	A la fecha con deficiencia por sobre cargas en circuitos específicos y subestación generando una demanda de 404 KVA siendo 300 kva su límite, por lo que se requiere atender con las entidades correspondientes el estudio de redes, condiciones de cableado, tableros eléctricos, circuitería, subestación y balanceo de cargas

Sistema Hidráulico	Agua Potable hospitalaria con tuberías de PVC 2" de 1-1/2" y de 1/2", tanque cisterna con 350 m ³ y tanque elevado de 40 m ³ , abastecido por EMDESA y suministrado por gravedad diariamente	Buen estado	A la fecha es un sistema funcional, atendido en su totalidad en el año 2005 con tratamiento de clorinación diaria y monitoreos constantes
Sistemas de Drenaje y Aguas Lluvias	Sistema recolector en lámina en todos los módulos con bajadas de pvc de 4" sectoriales a cajas recolectoras	Buen estado	A la fecha funcionando con las medidas de contingencias realizadas como es el balanceo de caudal repartidos hacia diferentes puntos, partes traseras de partos, laboratorio, pediatría y módulo A, aunque por su dimensión antigua se requiere de diseñar la sustitución basada en la realidad de las dimensiones hospitalarias para garantizar su eficiencia ante las épocas de lluvia
Sistemas de Drenajes de Aguas Residuales	Sistema recolector de PVC 8" corrugado dirigido a pozos internos lineales al muro y a drenar a sistema municipal	Buen estado	A la fecha es un sistema funcional, atendido en su totalidad en el año 2005 con monitoreos semestrales de aguas residuales por parte de empresas calificadas incluyendo que no son vertidos reactivos ni químicos peligrosos por los procedimientos mejorados en áreas como laboratorio, radiología y cocina
Sistema de almacenamiento de Combustible Diésel	Tanque Horizontal certificado tipo UL 142 con Cubeto al 110% con capacidad 5,000 galones incluyendo estructura de resguardo y tanque vertical de uso diario con capacidad 450 galones	Buen estado	A la fecha funcional en la reserva general del combustible diésel para uso de calderas y plantas eléctricas de emergencia llenado periódicamente previas coordinaciones con pipa impulsado por bomba achicadora

Fuente: Informe emitido por jefe de mantenimiento

Tecnología y Comunicación

Infraestructura	Descripción	Estado	Observaciones
Sistema de Comunicación	Teléfonos Ip	Regular estado	El servicio de energía eléctrica es constante, pero debido a apagones que son más frecuentes durante la época lluviosa, los sistemas se ven afectados de tal forma que en ocasiones los gabinetes de la red local ubicados en Auditorio y Almacén no se reinician automáticamente por lo que se recurre a su reinicio de forma manual, lo cual puede verse comprometido durante días festivos y fines de semana. Esto afecta tanto a los equipos informáticos como a las terminales telefónicas ya que ésta por contar con tecnología IP, requiere que la red se mantenga siempre activa para facilitar la comunicación entre áreas locales como hacia el exterior del hospital. Cabe destacar que por compartir la red local con el SIBASI Morazán, también los usuarios de la entidad en mención se ven afectados.
Conexión a Internet	Red de 5 Mbps	Mal estado	debido al crecimiento y actualización de equipos y nuevos sistemas automatizados en línea la comunicación se ve comprometida y afectada ya que no es suficiente para mantener estable el acceso a los diferentes sistemas de los que se hace uso a diario, entre los que destacan SIMMOW, SINAB, Sistema de Retorno y Referencia, Comprasal y correo electrónico institucional, éste último se ha vuelto más exigente de recursos ya que es una dependencia de aplicaciones de Microsoft que debido a la naturaleza de las mismas, requieren mayor uso del ancho de banda, lo que se ve reflejado al momento de abrir y cargar las funciones de correo electrónico.

Fuente: Informe emitido por jefe de Informática

Equipamiento Biomédico

Equipos para Diagnóstico Médico

Tipo	Cantidad	Estado	Observaciones
Electrocardiógrafos	7	Buen estado	A la fecha funcionando en diferentes áreas hospitalarias
Procesador de video para Endoscopia	1	Buen estado	A la fecha funcionando en módulo obstétrico y cirugía
Básculas para pacientes	12	Buen estado	A la fecha según datos disponibles ingresados en el SIM
Tensiómetros aneroides pedestal, pared y de mesa	25	Buen estado	A la fecha según datos disponibles ingresados en el SIM

Fuente: SIM

Equipos para Diagnóstico por imágenes

Tipo	Cantidad	Estado	Observaciones
Rayos X fijo sin fluroscopía	1	Buen estado	A la fecha funcionando en radiología
Rayos x Móvil	3	2 en Buen estado y 1 en Mal estado	A la fecha funcionando en emergencia y radiología, el mes anterior se evaluó uno de ellos y se verificó daño importante en sus tarjetas y componentes por lo que se dió de baja
Diagnóstico por Ultrasonido	3	2 en Buen estado y 1 en Mal estado	A la fecha según datos disponibles ingresados en el SIM

HOSPITAL NACIONAL "DR. HECTOR ANTONIO HERNÁNDEZ FLORES"
SAN FRANCISCO GOTERA, MORAZAN

Detector Ultrasónico de latido fetal	17	Buen estado	A la fecha según datos disponibles ingresados en el SIM (algunos podrían requerir de baterías recargables ó de cables)
--------------------------------------	----	-------------	--

Fuente: SIM

Equipos de Monitoreo de Parámetros Fisiológicos

Tipo	Cantidad	Estado	Observaciones
Oxímetros de Pulso	38	Buen estado	A la fecha según datos disponibles ingresados en el SIM (algunos podrían requerir de baterías recargables ó de cables sensores respectivos)
Monitores de Signos Vitales	33	Buen estado	A la fecha según datos disponibles ingresados en el SIM (algunos podrían requerir de baterías recargables ó de cables específicos incluyendo mangas)
Monitores Fetales	9	Buen estado	A la fecha según datos disponibles ingresados en el SIM

Fuente: SIM

Equipos de Terapia Física

Tipo	Cantidad	Estado	Observaciones
Aspiradores y Nebulizadores	23	Buen estado	A la fecha según datos disponibles ingresados en el SIM
Mesas de Operaciones	6	Buen estado	A la fecha según datos disponibles ingresados en el SIM

HOSPITAL NACIONAL "DR. HECTOR ANTONIO HERNÁNDEZ FLORES"
SAN FRANCISCO GOTERA, MORAZAN

Lámparas Quirúrgicas entre cirugía mayor y menor	11	Buen estado	A la fecha según datos disponibles ingresados en el SIM en el sistema se han tomado por satélites independientes. Funcionando en quirófanos, partos, pequeña y máxima urgencia
Mesas de Ortopedia	1	Buen estado	A la fecha según datos disponibles ingresados en el SIM
Cunas Térmicas	6	Buen estado	A la fecha según datos disponibles ingresados en el SIM
Incubadoras para Infantes y de Transporte	3	Buen estado	A la fecha según datos disponibles ingresados en el SIM
Unidades de Electrocirugía	4	Buen estado	A la fecha según datos disponibles ingresados en el SIM
Desfibriladores	2	Buen estado	A la fecha según datos disponibles ingresados en el SIM
Terapia por Ultrasonido	3	2 en Buen estado y 1 irregular	A la fecha según datos disponibles ingresados en el SIM
Ventiladores Mecánicos	3	Buen estado	A la fecha según datos disponibles ingresados en el SIM
Máquinas de Anestesia	7	5 en Buen estado y 2 irregulares	A la fecha según datos disponibles ingresados en el SIM

Fuente: SIM

Equipos de Laboratorio Clínico

Tipo	Cantidad	Estado	Observaciones
Baños de María	2	Buen estado	A la fecha según datos disponibles ingresados en el SIM
Contadores de Células	1	Buen estado	A la fecha según datos disponibles ingresados en el SIM
Rotadores serológicos	2	Buen estado	A la fecha según datos disponibles ingresados en el SIM
Microscopios	5 aproximados	Buen estado	A la fecha según datos disponibles ingresados en el SIM
Agotador de pipetas	1	Buen estado	A la fecha según datos disponibles ingresados en el SIM
Centrífugas	4	Buen estado	A la fecha según datos disponibles ingresados en el SIM
Incubadoras Bacteriológicas	2	Buen estado	A la fecha según datos disponibles ingresados en el SIM

Fuente: SIM

Equipos de Desinfección y Esterilización

Tipo	Cantidad	Estado	Observaciones
Esterilizador Híbrido	1	Buen estado	A la fecha según datos disponibles ingresados en el SIM
Esterilizador a Vapor	1	Regular estado	A la fecha según datos disponibles ingresados en el SIM

Fuente: SIM

Climatización

Tipo	Cantidad	Estado	Observaciones
Aires Acondicionados tipo minisplit	70	Buen estado	A la fecha según datos disponibles ingresados en el SIM
Aires Acondicionados tipo Central	2	1 en Buen estado y 1 en Regular estado	A la fecha según datos disponibles ingresados en el SIM
Cuarto Frío	2	1 en Buen estado y 1 en Regular estado	A la fecha según datos disponibles ingresados en el SIM

Fuente: SIM

Suministro de Vapor

Tipo	Cantidad	Estado	Observaciones
Generadores de Vapor	2	Buen estado	A la fecha según datos disponibles ingresados en el SIM

Fuente: SIM

Suministro de Energía Eléctrica de Emergencia

Tipo	Cantidad	Estado	Observaciones
Generadores de Energía Eléctrica	2	1 en Buen estado y 1 en Regular estado	A la fecha según datos disponibles ingresados en el SIM

Fuente: SIM

Equipo de Apoyo en Producción Específica

Tipo	Cantidad	Estado	Observaciones
Lavadora Extractora	2	1 en Buen estado y 1 en Regular estado	A la fecha según datos disponibles ingresados en el SIM
Báscula para producto	1	Buen estado	A la fecha según datos disponibles ingresados en el SIM
Secadora de Tómbola	2	1 en Buen estado y 1 en Regular estado	A la fecha según datos disponibles ingresados en el SIM

Marmita de Vapor	3	2 en Buen estado y 1 en Regular estado	A la fecha según datos disponibles ingresados en el SIM
Máquinas de coser	2	Buen estado	A la fecha según datos disponibles ingresados en el SIM

Fuente: SIM

Equipamiento Informático

Equipos funcionales por área

Área	Computadoras de escritorio			
	Cantidad	Buen estado	Media Vida	Para descarte
Administración	2	2	0	0
Dirección	3	2	1	0
Enfermería	2	0	1	1
UFI	6	1	3	2
Informática	2	1	1	0
Activo fijo	1	0	1	0
RRHH	3	1	2	0
SUMEVE	3	1	1	1
ISBM	2	1	1	0
Trabajo social	4	2	2	0
ESDOMED	8	3	5	0
Ultras	1	1	0	0
Epidemiología	3	2	1	0
Consulta externa	5	0	5	0
Psicologiza	1	1	0	0
Laboratorio	4	1	3	0
Rayos X	3	2	1	0
Farmacia	4	1	3	0
Emergencia	3	0	3	0
Nosocomiales	1	1	0	0
Unidad ambiental	1	1	0	0
TRIAGE	1	0	1	0

**HOSPITAL NACIONAL "DR. HECTOR ANTONIO HERNÁNDEZ FLORES"
SAN FRANCISCO GOTERA, MORAZAN**

UACI	3	2	1	0
Fisioterapia	1	1	0	0
Jurídico	3	1	2	0
Partos	1	1	0	0
Recuperación	1	1	0	0
Pediatría	1	0	1	0
Maternidad	1	0	1	0
Anestesiología	1	1	0	0
Hombres	1	0	1	0
Alimentación y dietas	1	1	0	0
Almacén	2	0	2	0
Mantenimiento	2	2	0	0
Arsenal	1	1	0	0
Total	82	35	43	4

Fuente: Informe emitido por jefe de Informática

Área	Impresores			
	Cantidad	Buen estado	Media Vida	Para descarte
Administración	2	2	0	0
Dirección	2	1	1	0
Enfermería	1	0	1	0
UFI	4	2	2	0
Informática	1	1	0	0
Activo fijo	1	0	1	0
RRHH	2	1	1	0
SUMEVE	1	0	1	0
ISBM	1	1	0	0
Trabajo social	1	1	0	0
ESDOMED	5	2	3	0
Ultras	0	0	0	0
Epidemiología	1	0	0	1
Consulta externa	5	5	0	0
Psicologiza	1	1	0	0
Laboratorio	1	0	1	0
Rayos X	0	0	0	0
Farmacia	2	1	1	0

**HOSPITAL NACIONAL "DR. HECTOR ANTONIO HERNÁNDEZ FLORES"
SAN FRANCISCO GOTERA, MORAZAN**

Emergencia	0	0	0	0
Nosocomiales	1	1	0	0
Unidad ambiental	1	1	0	0
TRIAGE	1	0	1	0
UACI	2	1	1	0
Fisioterapia	1	1	0	0
Jurídico	1	1	0	0
Partos	0	0	0	0
Recuperación	0	0	0	0
Pediatría	0	0	0	0
Maternidad	0	0	0	0
Anestesiología	1	0	1	0
Hombres	0	0	0	0
Alimentación y dietas	1	1	0	0
Almacén	2	1	1	0
Mantenimiento	1	0	1	0
Arsenal	1	1	0	0
Total	44	26	17	1

Fuente: Informe emitido por jefe de Informática

Equipamiento de Cocina

Descripción	Cantidad	Estado	Observación
Freezer blanco GRS	1	Malo	
Marmitas	4	Malo	En mal estado
Cocina Semiindustrial	1	Regular	
Cocina de 3 quemadores	1	Bueno	
Cocina Industrial	1	MALO	
Carro térmico	1	Regular	No funciona el Termostato.
Batidora industrial	2	Regular	Se desconoce la fecha de adquisición de una batidora (mal estado).
Procesador de alimentos	1	Bueno	
Licadoras sencillas	5	regular	3 sin vaso, 1 funciona, 1 mala
Cafetera	1	Bueno	No se utiliza
Pantry	1	Bueno	
Estante para almacenar	2	Bueno	

**HOSPITAL NACIONAL “DR. HÉCTOR ANTONIO HERNÁNDEZ FLORES”
SAN FRANCISCO GOTERA, MORAZÁN**

Mesa de trabajo	1	Bueno	
Refrigeradora	1	Bueno	
Freezer pequeño GE	1	Bueno	
Freezer FOGEL	1	Bueno	
Freezer Frigidaire	1	Bueno	
Licuada Industrial	1	Bueno	
Filtros de agua	3	Regular	Mantenimiento no adecuado, necesitan cambio de cartuchos de pre-filtros
Molino de nixtamal	1	Regular	
Horno para panadería	1	Bueno	
Cuartos fríos	3	Malo	2 fuera de funcionamiento

Fuente: Informe emitido por jefe de alimentación y dietas

Equipamiento de Transporte

El Hospital Nacional “Dr. Héctor Antonio Hernández Flores” de San Francisco Gotera, Morazán, consta de la siguiente plantilla vehicular.

No.	Marca	Modelo	PLACA	Año	Tipo de Vehículo	Estado
1	TOYOTA	HIACE	11040	2018	MOCROBUS	BUENO
2	TOYOTA	HAILLUX	8893	2015	PICK-UP	BUENO
3	HYUNDAI	H 1 GL	9611	2016	AMBULANCIA	BUENO
4	TOYOTA	HIACE	4214	2016	AMBULANCIA	BUENO
5	TOYOTA	LAND CRUISER	6763	2004	AMBULANCIA	REPARABLE
6	TOYOTA	PRADO	11000	2001	AMBULANCIA	BUENO

Fuente: Informe presentado por Administrador