



Ministerio de Salud

INFORME DE GESTION 2016

Hospital Nacional de Jiquilisco

Dra. Juana Fidelia López de Cortez



ANTECEDENTES

El Hospital Nacional de Jiquilisco, es uno de los treinta hospitales que forman parte de la red del Ministerio de Salud, fue fundado en **1988**, como un Centro de Salud, hasta que por el Decreto Legislativo, **No. 110 del 14 de junio de 1996**, se transformo en Hospital Nacional de Jiquilisco.

El Hospital Nacional General de Jiquilisco, es un establecimiento de segundo nivel, para la atención de pacientes en las especialidades básicas de la medicina: Medicina Interna, Cirugía General, Pediatría, Gineco-Osbtetricia, Atención de Primer Nivel (consulta externa y programas preventivos) y Servicios de Apoyo que se presentan en las áreas de emergencia, atención ambulatoria y hospitalización, conforme al Reglamento General de Hospitales.

ANTECEDENTES

Esta ubicado en el Municipio de Jiquilisco (114 km. De San Salvador), en el Departamento de Usulután, en la Final de la Primera Avenida Sur, Calle a Puerto Avalos, en el Cantón Roquinte a unos 800 metros del centro de la ciudad, en un área de 3 manzanas de terreno rural, valorado en un costo actual de \$ 189, 715.50 dólares de los cuales 750 metros son ocupados por la construcción del edificio.

La población que atiende el Hospital Nacional General de Jiquilisco es de 20, 760 habitantes, que le corresponde a su Área Geográfica de Influencia de 47, 784, que le corresponden como Municipio y de 76, 295 habitantes con los tres Municipios aledaños (Puerto El Triunfo, San Fco. Javier, y San Agustín).

ANTECEDENTES

El Hospital Nacional de Jiquilisco, es el referente de 10 Unidades Comunitarias de Salud Familiar que son: La Canoa, Sisiguayo, Nuevo Amanecer, Puerto El Triunfo, Tierra Blanca, Isla de Méndez, Isla Corral de Mulas, San Agustín, San José El Quebrado, San Fco. Javier, U. de S. Jiquilisco y una casa de la Salud: (Los Esperanza), un centro de Nutrición en la Isla Madre Sal y 8 ECOS.

El terreno en que fue construido el Hospital en 1988, pertenecía a la Alcaldía Municipal, por más de 21 años, no se efectuó el trámite de donación.

ORGANIGRAMA

HOSPITAL NACIONAL DE JIQUILISCO

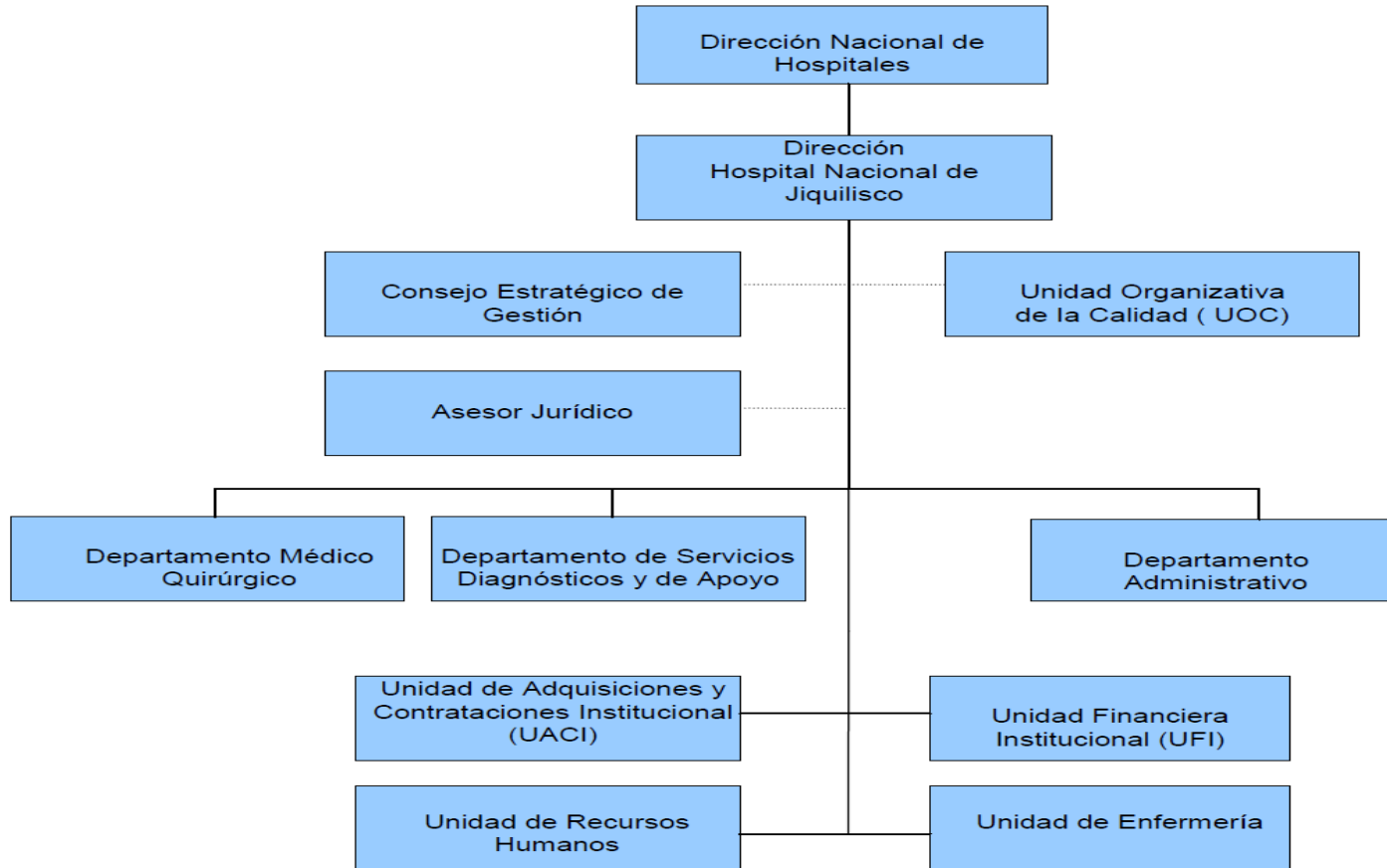

Municipios que Forman las Redes Integrales e Integradas de Jiquilisco

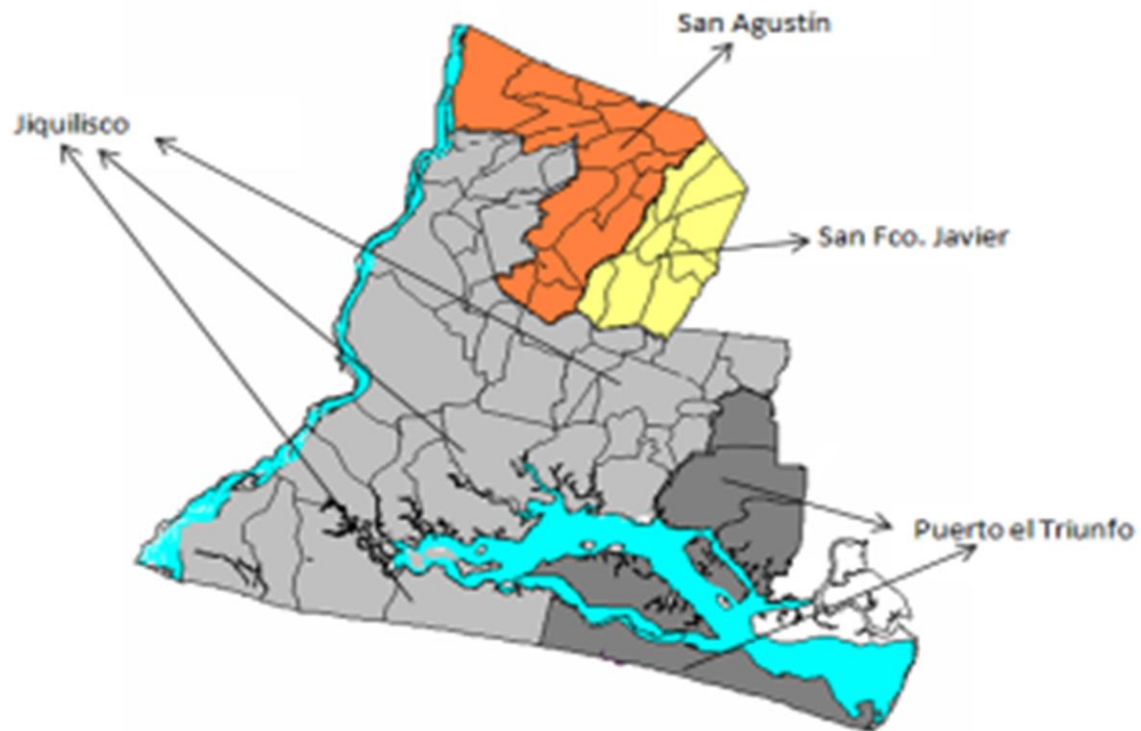

PIRAMIDE POBLACION DEL AREA DE RESPONSABILIDAD

Urbano: 43308h
 Rural: 38208 h
 Total: 81515 h

PIRAMIDE POBLACIONAL DEL HOSPITAL DE JIQUILISCO, AÑO 2016

Hombres: 38544 h
 Mujeres : 429171h
 Total : 81515h

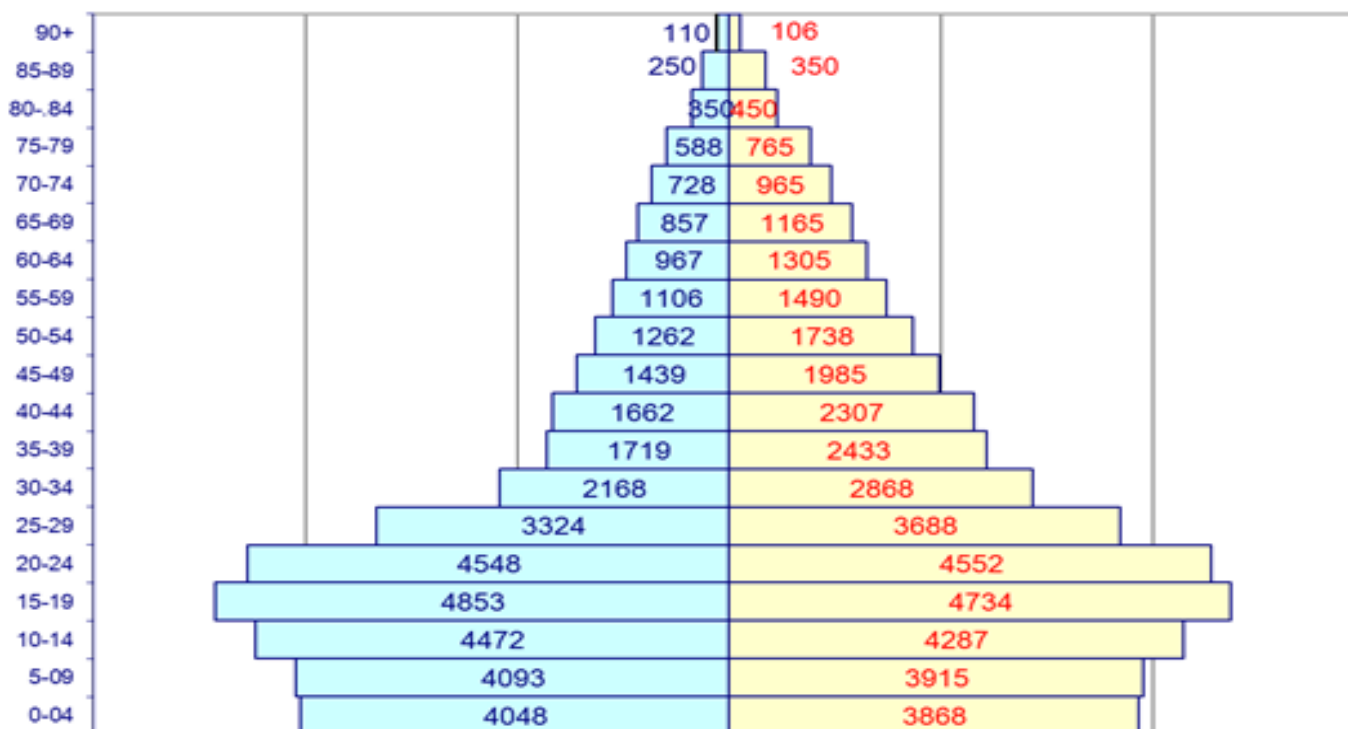

□ MASCULINO □ FEMENINO □ EDAD

Redes Integradas Integrales de los Servicios de Salud MICRORED Jiquilisco

Ecos familiares

La salud llega a tu familia

-ECOSF-

JIQUILISCO

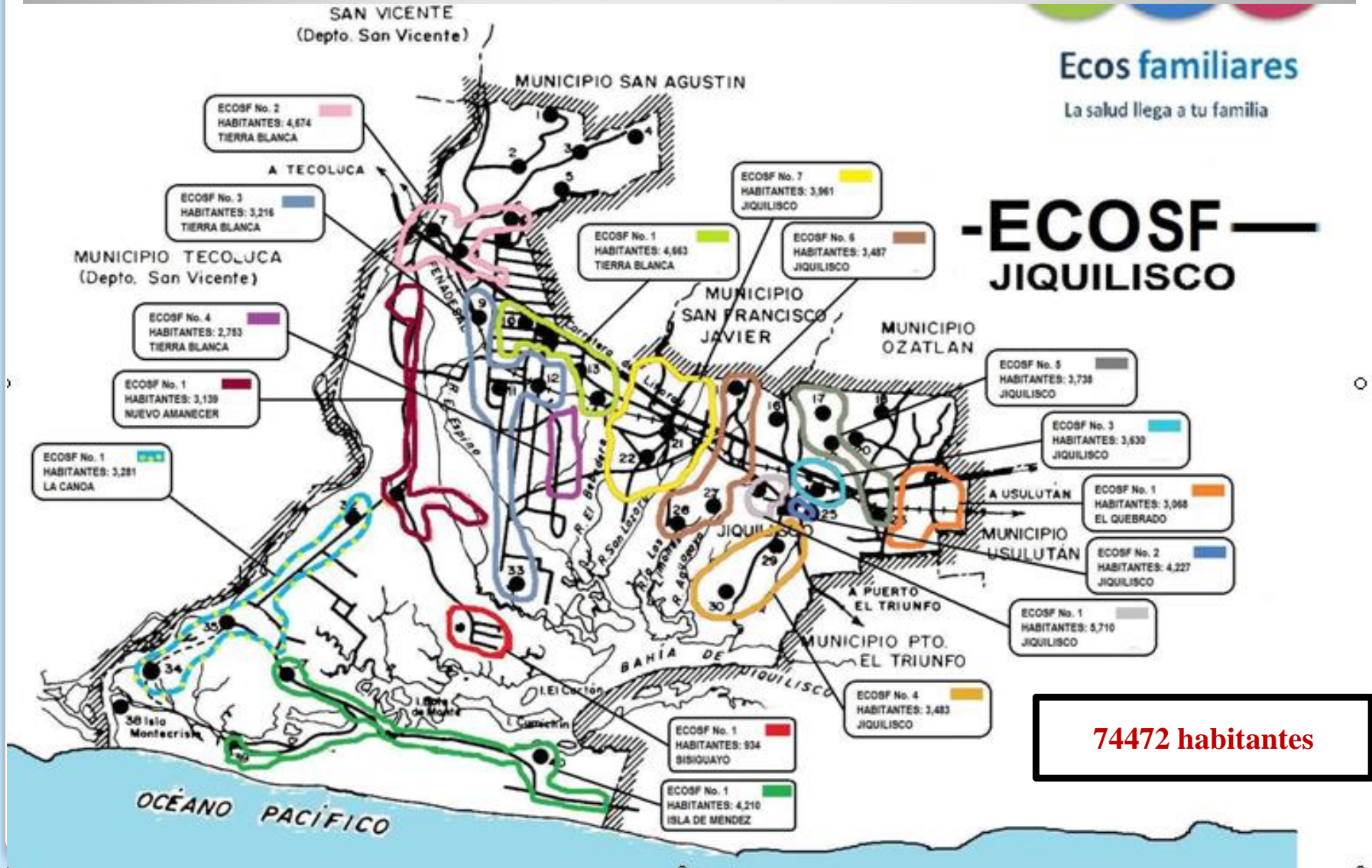

74472 habitantes

ESTRUCTURA POBLACIONAL DE LA RIISS

(proyección para el año 2016)

Edades	Masculino		Femenino	
	Cantidad	Porcentaje	Cantidad	Porcentaje
0 a 4 años	4,048	5.00%	3,870	4.70%
5 a 9 años	4,093	5.00%	3,915	4.80%
10 a 14 años	4,472	5.50%	4,287	5.30%
15 a 19 años	4,853	6.00%	4,734	5.80%
20 a 24 años	4,548	5.60%	4,552	5.60%
25 a 29 años	3,324	4.10%	3,688	4.50%
30 a 34 años	2,168	2.70%	2,868	3.50%
35 a 39 años	1,719	2.10%	2,433	3.00%
40 a 44 años	1,662	2.00%	2,307	2.80%
45 a 49 años	1,439	1.80%	1,985	2.40%
50 a 54 años	1,262	1.50%	1,738	2.10%
55 a 59 años	1,106	1.40%	1,490	1.80%
60 años o más	3,850	4.70%	5,104	6.30%
Total	38,544	47.30%	42,971	52.70%
Total General	81,515			

JUSTIFICACION

El periodo de gestión 2011-2015 nos ha permitido otorgar los servicios de salud a la población, con el compromiso Gubernamental de propiciar cambios seguros a la salud de la población con énfasis en los más pobres.

Es necesario presentar evaluación de la gestión y en ella plasmar la Producción, los logros en Equipamiento, Infraestructura y los Suministros. Los esfuerzos por otorgar servicios equitativos, oportunos y de calidad, requirieron un manejo eficiente del presupuesto, a pesar de la crisis económica mundial que no excluye a El Salvador la asignación presupuestaria dentro de las limitantes fue ajustada a la atención de las necesidades priorizadas.

Es importante destacar el desempeño de los Recursos Humanos en el logro de los objetivos, en raras excepciones cada uno se dispuso a colaborar y continua con la disponibilidad de seguir propiciando el cambio actitudinal que demandan los usuarios.

Todo los Servidores Públicos tenemos la responsabilidad de Rendir Cuentas a los que les servimos, esto es los que presentamos en el documento.

OBJETIVO GENERAL

Disponer de la herramienta que facilite la presentación de los logros en el periodo de la gestión Gubernamental y Administración local que permita evaluar la eficiencia de la gestión de las funciones administrativas y operativas del Hospital.

OBJETIVOS ESPECIFICOS:

- Presentar logros comparándolos con las metas, valorar el impacto de los mismos
- Evaluar la capacidad de respuesta para atender las necesidades en salud de la población de responsabilidad.
- Permitir que los usuarios externos e internos conozcan el manejo de la inversión de los recursos.

MISION:

Somos un Hospital Nacional Básico que brinda servicios de salud a la población del Área Geográfica de Responsabilidad, con calidad y calidez de forma eficiente, garantizando a los habitantes la cobertura de los servicios oportunos e integrales con equidad para contribuir a lograr la mejora de la salud de los usuarios.

VISION:

Ser una institución Hospitalaria, que responda a las necesidades de la población que atendemos y que brinde servicios integrales con calidad y calidez para la conservación y restablecimiento de la salud de nuestros usuarios, haciendo uso de la referencia, retorno e interconsulta oportuna en coordinación con el primer y tercer nivel de atención.

PRODUCCION

PRESUPUESTO ASIGNADO

2011-2015

AÑOS	FONDOS PROPIOS	FONDO GENERAL	REFUERZOS FONDO GENERAL	REFUERZOS FONDOS PRESTAMOS EXTERNOS	TOTAL PRESUPUESTO
2011	\$ 2,835.00	\$ 2,476,173.00	\$ 135,622.00		\$ 2,614,630.00
2012	\$ 2,170.00	\$ 2,783,884.00		\$ 25,000.00	\$ 2,811,054.00
2013	\$ 2,800.00	\$ 2,909,771.00	\$ 65,018.00		\$ 2,977,589.00
2014	\$ 3,000.00	\$ 3,005,195.00			\$ 3,008,275.00
2015	\$ 3,000.00	\$ 3,249,405.00	\$ 70,000.00		\$ 3,322,405.00

Producción Hospital de Jiquilisco enero a junio 2012-2016.

Producción	Producción 2012	Producción 2013	Producción 2014	Producción 2015	Producción 2016
Atención Ambulatoria					
Consulta Médica General.	11213	13108	13353	7407	8045
Consulta Médica Especializada.	6074	6630	7833	7026	6623
Consulta Médica en Emergencia.	7328	4165	1188	4493	4138
Total	24615	23903	22374	18926	18806
Egresos					
Medicina	1512	1500	1285	1152	1007
Cirugía	488	440	389	352	321
Ginecología	141	108	110	119	1127
Obstetricia	994	1089	1103	1031	862
Pediatría	902	954	718	948	675
Total Egresos	4037	4091	3605	3602	3992
Atención de Partos.					
Partos vaginales.	347	376	346	249	217
Partos por cesáreas	113	129	146	148	101
Total Partos.	460	505	492	397	318

PRODUCCION, HOSPITAL DE JIQUILISCO ENERO A JUNIO 2012-2016.

Producción	Producción 2012	Producción 2013	Producción 2014	Producción 2015	Producción 2016
Cirugías Mayores					
Electivas para Hospitalización	185	262	323	422	356
Electivas Ambulatorias	22	16	64	59	51
De Emergencia para Hospitalización	303	147	129	17	17
De Emergencia Ambulatoria	7	1	5	1	1
Total Cirugía Mayor	517	426	521	499	425
Exámenes de Laboratorio	41317	34902	82321	82737	87844

PRODUCCION, HOSPITAL DE JIQUILISCO ENERO A JUNIO 2012-2016.

Producción	Producción 2012	Producción 2013	Producción 2014	Producción 2015	Producción 2016
Cirugías Mayores					
Electivas para Hospitalización	185	262	323	422	356
Electivas Ambulatorias	22	16	64	59	51
De Emergencia para Hospitalización	303	147	129	17	17
De Emergencia Ambulatoria	7	1	5	1	1
Total Cirugía Mayor	517	426	521	499	425
Exámenes de Laboratorio	41317	34902	82321	82737	87844

INDICADORES

Indicadores Hospital Nacional de Jiquilisco.

Periodo enero a junio 2012 - 2016

No.	Nombre	2012	2013	2014	2015	2016
1	Egresos Hospitalarios	4037	4096	3605	3602	2993
2	Porcentaje de Ocupación	114	128	90	119	98%
3	Promedio de Estancia	2.5	2.9	2.9	3.2	3.0
4	Intervalo de Sustitución	-0.30	-0.61	0.36	-0.49	0.07
5	Índice de Rotación	81	162	152	134.5	143
6	Número de Partos	460	505	492	397	318
7	Porcentaje de Cesáreas	25.0	25.0	29.4	37	31.8
8	Razón de Mortalidad Materna	0.0	0.0	0.0	0.0	0
9	Tasa de Mortalidad Infantil *	0.9	0.9	0.9	0.9	0.0
10	Tasa de Mortalidad General **	0.5	0.5	0.4	0.5	0.4
11	Porcentaje de IAAS	0.5	0.6	0.6	0.4	0.4

* por 1000, nacidos vivos

** por 100 egresos hospitalarios

ANALISIS VIGILANCIA EPIDEMIOLOGICA

Diez Primeras Causas de Morbilidad de Consulta Externa, Hospital Nacional de Jiquilisco de enero a junio 2016.

N°	Causas	Consultas Masculinas	Consultas Femeninas	Total de Consultas
1	Hipertensión Arterial Primaria	283	1285	1568
2	Diabetes Mellitus, sin mención de complicación	238	1011	1249
3	Rinofaringitis Aguda	302	358	660
4	Infección de vías urinarias, sitio no especificado	148	492	640
5	Diarrea de presunto origen infeccioso	122	172	294
6	Epilepsia, tipo no especificado	129	162	291
7	Bronquitis Aguda no especificada	138	134	272
8	Otras Gastritis Agudas	84	185	261
9	Pesquisa prenatal, sin otra especificación	0	224	224
10	Examen Medico General	89	121	211
	Demás Causas	2882	5945	8829
	Totales	4237	9847	14085

Diez Primeras Causas de Consulta de Emergencia, Hospital Nacional de Jiquilisco de enero a junio 2016.

N°	Causas	Consultas Masculinas	Consultas Femeninas	Total de Consultas
1	Diarrea de Presunto Origen Infeccioso	113	150	263
2	Rinofaringitis Aguda	133	129	262
3	Abdomen Agudo	86	122	208
4	Contracciones Primarias Inadecuadas	0	147	147
5	Infeccion de vías Urinarias, en el embarazo	0	141	141
6	Infeccion de vías urinarias, sitio no especificado	42	96	138
7	Otras Gastritis Agudas	47	81	128
8	Trastorno del equilibrio de los Electrolitos	77	31	108
9	Mala absorción debido a intolerancia	47	55	102
10	Neumonía no Especificada	58	40	98
	Demás Causas	1047	1403	2450
	Totales	1650	3295	4045

Diez primeras causas de Intervenciones Quirúrgicas, Hospital Nacional de Jiquilisco de enero a junio 2016.

N°	INTERVENCION	Numero
1	Cesárea Cervical baja	96
2	Otra ligadura y sección bilateral de trompas de Falopio	48
3	Episiotomía	42
4	Dilatación y Legrado después de parto o aborto	41
5	Colecistectomía	24
6	Otra incisión con drenaje de piel y tejido	17
7	Histerectomía Abdominal Total	17
8	Dilatación y legrado de Útero	12
9	Desbridamiento Excisional de Herida	9
10	Apendicetomía	7

Diez Primeras Causas de Egreso, Hospital Nacional de Jiquilisco de enero a junio 2016.

No.	Causas	Egresos Masculinas	Egresos Femeninas	Total de Egresos
1	Parto Único Espontaneo	0	212	212
2	Neumonía no Especificada	97	86	183
3	Diarrea de Presunto Origen Infeccioso	71	109	180
4	Infección de vías Urinarias no especificado en el embarazo	0	167	167
5	Infección de vías urinarias, sitio no especificado	28	90	118
6	Parto por cesárea electiva	0	72	72
7	Parasitismo Intestinal, sin otra especificación	29	30	59
8	Mala absorción debido a intolerancia	20	37	57
9	Diabetes Mellitus, no especificada	20	36	56
10	Falso Trabajo de parto, antes de las 37 semanas	0	52	52
	Demás Causas	715	1125	1840
	Totales	980	2016	2996

Diez Primeras causas de Mortalidad, Hospital Nacional de Jiquilisco de enero a junio 2016.

N°	Causas	Muertes Masculinas	Muertes Femeninas	Total de Muertes
1	Infarto Agudo del Miocardio	3	1	4
2	Cáncer (pulmonar, faríngeo, cérvix)	2	1	3
3	Diabetes Mellitus	1	1	2
4	Neumonía	1	1	2
5	Insuficiencia Renal Crónica	2	0	2
6	Alcoholismo Crónico	1	0	1
7	Politraumatismo x Accidente de Transito	1	0	1
8	Hipertensión Arterial	1	0	1
9				
10				
	Demás Causas	0	0	0
	Totales	12	4	16

PROYECTOS

PROYECTO DE AMPLIACION DE AREA DE TRABAJO DE PARTOS DE SOP, REALIZADO POR ASPS (ASOCIACION SALVADOREÑA PROMOTORA DE LA SALUD) CON UN COSTO DE \$ 17,878.06

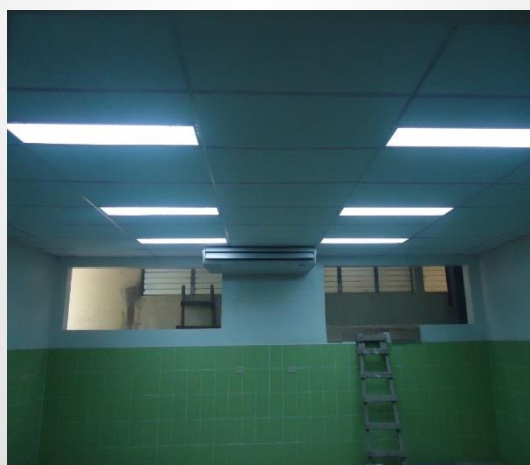

PROYECTO DE CONSTRUCCION DE AREA PARA RECICLAJE, REALIZADO POR ASPS (ASOCIACION SALVADOREÑA PARA LA SALUD) CON UN COSTO DE \$6,555.57 Y UN COMPLEMENTO DE LA OBRA POR EL DAPARTAMENTO DE MANTENIMIENTO DE LA INSTITUCION CON UNA INVERCION DE \$ CON LO QUE EL COSTO TOTAL DE LA OBRA ES DE \$



PROYECTO DE CONSTRUCCION DE BERJA DE PROTECCION DE CENTRAL DE AIRE AONDICIONADO DE 10 TONELADAS DEL ALMACEN CON UN OSTO DE MANO DE OBRA DE \$362.45 (195.5 HORAS TECNICOS) Y UN COSTO DE MATERIALES DE \$ 583.8 0, REALIZADO EN JUNIO 20015, ON UN COSTO TOTAL DE \$ 946.25.



CONSTRUCCION DE ESTACION DE ENFERMERIA DE CONSULTA EXTERNA CON UN COSTO DE MANO DE OBRA DE \$ 267.96 (168.5 HORAS TECNICOS) Y UN COSTO DE MATERIALES DE \$ 542.95 REALIZADO EN JUNIO 2015, CON UN COSTO TOTAL DE \$ 810.91.



PROYECTO DE AHORRO ENERGETICO “SUSTITUCION DE 22 LAMPARAS DE MERCURIO DE 175 WATTS POR LUMINARIAS MULTIVOLTAGE DE INDUCCION DE 100 WATT, 100-300 VOLTIOS CON UN COSTO DE \$ 6,587.90.



PROYECTO DE CLIMATIZACION DEL AREA LIMPIA DE LA CENTRAL DE ESTERILIZACION CON UN COSTO DE MANO DE OBRA \$ 60.61 (38.5 HORAS TECNICOS) Y UN COSTO DE MATERIALES DE \$ 111.81, REALIZADO EL MES DE MARZO DEL 2015 CON COSTO TOTAL DE \$ 172.42



PROYECTO DE PINTA DE 4,126.94 MTS² DE PINTADO DE PAREDES DEL AREA DE EMERGENCIA, ADMINISTRACION PASIO GENERAL S.O.P, RAYOS "X" Y CONMUTADOR, PEDIATRIA, ENCAMADOS Y CONSULTA EXTERNA, REALIZADO POR COMPRA DE SERVICIO CON UN COSTO DE \$ 19,675.06 (INCLUYE MATERIALES Y MANO DE OBRA UTILIZADOS)



Proyecto de verja de protección de equipo central de aire acondicionado de sala de operaciones ejecuta en enero del 2015 con un costo de \$ 508.12 esto, incluye material y horas hombre, realizado por personal de Mantenimiento.



RECURSO HUMANO
HOSPITAL NACIONAL DE JIQUILISCO

CAPACIDAD INSTALADA DE RECURSOS HUMANOS MEDICOS Y ENFERMERIA

RECURSO HUMANO	2011	2016
ESPECIALIDAD		
Horas Ginecólogo	26h.	22h. (PTE. 4 H.GINEC)
Horas Medicina Interna	4h.	12h.
Horas Pediatra	4h.	16h.
Horas Cirugía	6h.	6h.
Total Horas Especialidad	40h.	56h.
Medicina General	20h.	8h.
Enfermera hospitalaria	15	15
Auxiliar de Enfermería	34	24
Total Enfermeras	49	49
Administrativo	77	77
Otras áreas	56	56
Total de Recursos	182	182

AREA DE CAPACITACION Y DESARROLLO 2014- 2015-2016

	2014	2015	2016 E/M
Capacitaciones realizadas.	38	43	25

TRANSFERENCIAS REALIZADAS Y RECIBIDAS 2014-2016

	2014	2015	2016 (e/m)	Totales
Recibidas:				
Medicamentos	\$ 7,880.65	\$8,040.95	\$4,631.92	\$15,921.60
Insumos Médicos	\$13,175.19	\$5,455.74	\$3,267.76	\$18,630.93
Laboratorio Clínico		\$1,596.56		\$ 1,596.56
Entregadas:				
Medicamentos	\$9,859.75	\$30,728.01	\$9,180.16	\$40,587.76
Insumos Médicos	\$1,121.92	\$ 4,742.13	\$5,159.11	\$ 5,864.05
Laboratorio Clínico		\$ 899.32		\$ 899.32

**ADQUISICION DE MOBILIARIO Y
EQUIPOS MAYO 2015-MAYO 2016**

MINISTERIO DE SALUD

**HOSPITAL NACIONAL DE JIQUILISCO
ADQUISICION DE MOBILIARIO Y EQUIPOS
MAYO 2015-MAYO 2016**

ESPECIFICO	MONTO
FONDOS GOES EQUIPOS	\$ 53,284.86
FONDOS GOES MOBILIARIO	\$ 15,466.68
PROYECTOS EQUIPOS	\$ 312,460.86
FONDO GLOBAL EQUIPO	\$ 5,259.00
MONTO TOTAL	\$ 386,471.40

ANALIZADOR DE
SEGURIDAD
ELECTRICA



SIMULADOR DE
SIGNOS VITALES



ANALIZADOR
PARA
ELECTROCIRUGIA





EQUIPO DE
PARO
RESPITARIO



CUNA TERMICA

OXIMETRO DE
PULSO





LAMPARA
CIELITICA



MESA QUIRURGICA



TENSIOMETRO DE PEDESTAL



VITRINAS
REFRIGERANTES



0522-153-041-02-00006

CONGELADO
R VERTICAL



MONTACARGA



AIRE
ACONDICIONADO



CENTRAL
DE AIRE
ACONDICI
ONA



AIRE
ACONDICION
ADO



CONGELADOR
HORIZONTAL

AIRE
ACONDICIONADO





VENTILADOR DE TRANSPORTE



APARATO DE
ULTRASONOGRAFIA

COMPUTADORA

EQUIPO
INFORMATICO

IMPRESORA



SIMULACRO

HOSPITAL NACIONAL DE JIQUILISCO

SALIDA DE EVACUACION POR EL AREA DE LA CONSULTA
EXTERNA

20/05/2016 TIEMPO 3.5 MTOS. UTILIZADOS



INCENDIO EN EL AREA DE LA CONSULTA EXTERNA

20/05/2016 TIEMPO 1 MTO. UTILIZADO



EVACUACION EN EL AREA DE EMERGENCIA
20/05/2016 TIEMPO 2 MTOS. UTILIZADOS



TRASLADO DE PACIENTE DELICADO DE LA EMERGENCIA A
OTRA INSTITUCION

20/05/2016 TIEMPO 2 MTOS. UTILIZADOS



RENDICION DE CUENTAS EN NUEVA ESPERANZA



PASANTIA DE EMBARAZADAS



OTROS LOGROS

- **Seguimiento y evaluación de los estándares de calidad. En el que se evidencia el esfuerzo en cumplirlos, en beneficio de los pacientes y empleados.**
- **Atención y solución a las observaciones de corto y mediano plazo emitidas por la Unidad de Desastres para mejorar el índice de seguridad hospitalaria.**
- **Seguimiento al cumplimiento de las recomendaciones en el establecidas**
- **Auditorias financieras de la corte de cuentas 2010 al 2015 sin observaciones.**
- **Ya se cuenta con Manual de Organización y Funciones.**
- **También se cuenta con las Normas Técnicas de Control Interno del Hospital, Autorizadas y Aprobadas por la Corte de Cuentas.**
- **Apoyo interinstitucional, de organizaciones donantes entre ellas, Hermanos Lejanos, Asociación MANGLE, AMERICARE Orden de Malta, FUSAL, Ayuda en Acción, Fondo de Emergencia, la Alcaldía Municipal de Jiquilisco a través del Alcalde y su Consejo.**

SITUACIONES NO RESUELTAS

- **Contratación de recursos humanos requiere ampliarse, para dar cobertura con servicios médicos, para médicos y de apoyo las 24 horas del día y administrativo.**
- **Ampliación de la infraestructura hospitalaria, fisioterapia, oficinas administrativas.**
- **Es necesario construir un auditorium para atender las capacitaciones en un espacio adecuado**
- **Efectuar la revisión estructural del edificio para evaluar el índice seguridad del hospital y con ello atender las observaciones de atención a largo plazo de la unidad de desastres del MINSAL.**
- **El techo del área hospitalaria, Rx, Laboratorio no se cambió.**
- **Elaborar proyecto para el cambio de líneas vitales**

RECOMENDACIONES

- **Presentar proyecto para ampliar la infraestructura demandada para hospitalización, fisioterapia etc.**
- **Terminar de cambiar el techo del área hospitalaria, para protección de los pacientes y bienes institucionales**
- **Efectuar proyecto de cambio de líneas vitales, con énfasis en aguas servidas y evaluación estructural del edificio para llevar al cumplimiento de hospital seguro, en cumplimiento a las recomendaciones de la Unidad de Desastres del MINSAL.**
- **Darle cumplimiento a las recomendaciones en el Diagnóstico Ambiental y así también recuperar la fianza.**
- **Contratar los recursos necesarios con énfasis para la atención de las cuatro especialidades básicas de responsabilidad.**
- **Darle continuidad a todas las medidas tomadas en base a normas y principios de la atención al usuario que como empleados públicos debemos atender.**



HOSPITAL NACIONAL DE JIQUILISCO





**Para que el mal triunfe, basta que los
buenos no hagan nada**

**Monseñor Oscar
Arnulfo Romero**