



MINISTERIO
DE SALUD

HOSPITAL
NACIONAL
JIQUILISCO



Hospital Nacional de Jiquilisco

Plan Anual Operativo 2025

Jiquilisco, octubre del 2024

INDICE

DATOS GENERALES DEL HOSPITAL	3
DENOMINACION, NATURALEZA Y FUNCIONES DEL HOSPITAL	4
INTRODUCCION	5
DIAGNOSTICO SITUACIONAL	6
ESTRUCTURA POBLACIONAL (PROYECCION PARA EL AÑO 2025)	7
ANALISIS DE LA MORBILIDAD Y MORTALIDAD	9
ENFERMEDADES CRONICAS NO TRANSMISIBLES, ULTIMOS 5 AÑOS	13
TIEMPO DE ESPERA EN LA CONSULTA EXTERNA AÑO 2024	15
ANALISIS COMPARATIVO DEL CUMPLIMIENTO DE POA 2024	17
EGRESOS HOSPITALARIOS	19
ORGANIGRAMA	21
OFERTA DE SERVICIOS 2025	22
CAPACIDAD INSTALADA PROYECTADA PARA EL AÑO 2025	28
ESTANDARES DE INFRAESTRUCTURA PROYECTADA PARA EL AÑO 2025	32
ESTRUCTURA DEL TALENTO HUMANO	41
MEDICAMENTOS E INSUMOS MEDICOS	42
ANALISIS FODA	43
PRIORIZACION DE PROBLEMAS, DETERMINACION DE CAUSAS Y DEFINICIONES DE ACTIVIDADES	45
PROGRAMACION DE ACTIVIDADES DE GESTION	46
MATRIZ DE VALORACION DE RIESGOS POA 2025	52
PROGRAMACION ASISTENCIA AÑO 2025	53
COMPROMISOS PARA EL CUMPLIMIENTO DE RESULTADOS NO ALCANZADOS	59
ANEXOS	60

Datos Generales del Hospital

Nombre del Hospital: Hospital Nacional de Jiquilisco

Dirección: Final 1ra. Av. Sur, Calle a Puerto Avalos, Cantón Roquinte, Distrito de Jiquilisco, Municipio Usulután Oeste, Departamento de Usulután.

Teléfono: 2684-3300

Fax:

E-mail: fernandoj.ortiz@salud.gob.sv

Nombre del Director: Dr. Fernando José Ortiz Reyes

Fecha de aprobación del POAH:



Dr. Fernando José Ortiz Reyes
Director del Hospital Nacional Jiquilisco

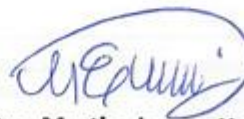

Dra. Martha Jeannette Estrada de Loewner
Coordinadora Nacional de Hospitales

DENOMINACIÓN, NATURALEZA Y FUNCIONES DEL HOSPITAL

HOSPITAL NACIONAL DE JIQUILISCO		
MISIÓN	Somos un Hospital Nacional básico que brinda servicios de salud a la población del área geográfica de responsabilidad, con calidad y calidez de forma eficiente, garantizando a los habitantes la cobertura de los servicios oportunos e integrales con equidad para contribuir a lograr la mejora de la salud de los usuarios/as.	
VISIÓN	Ser una institución hospitalaria, que responda a las necesidades de la población que atendemos y que brinde servicios integrales con calidad y calidez para la conservación y restablecimiento de la salud de nuestros usuarios haciendo uso de la referencia, retorno e interconsulta oportuna en coordinación con el primer y tercer nivel de atención.	
OBJETIVO GENERAL	Establecer el proceso de funcionamiento del hospital para el año 2025, con el monitoreo y evaluación, a fin de promover la transparencia, eficiencia y efectividad en la ejecución de los procesos administrativos, técnicos y financieros, a través de la aplicación de normativas y documentos regulatorios, según la política nacional de salud para el cumplimiento de los objetivos del Ministerio de Salud.	
OBJETIVOS ESPECÍFICOS	1	Constatar el cumplimiento de las leyes, Normas y Reglamentos de la institución, como los instrumentos técnicos jurídicos, para lograr el cumplimiento de los objetivos del Ministerio de Salud.
	2	Socializar los protocolos de atención e instrucciones de cumplimiento en los diferentes programas, a fin de lograr las metas propuestas en cada una de las áreas hospitalarias.
	3	Cumplir y establecer la atención médica, propia del hospital básico y con énfasis al perfil epidemiológico de nuestro nivel.
FUNCIONES PRINCIPALES	1	Planificar, ejecutar y evaluar de manera conjunta en función de las RIISS para definir intervenciones que contribuyan a la calidad en el continuo de la atención.
	2	Referir al tercer nivel aquellos casos que por su complejidad requieran una atención altamente especializada, cumpliendo los instrumentos técnicos jurídicos establecidos.
	3	Gestionar la dotación de recursos para las diferentes áreas
	4	Trabajar coordinadamente en base al Sistema de Emergencias Médicas
	5	Recabar, publicar, difundir y actualizar la información pública oficiosa y propiciar que las entidades responsables las actualicen trimestralmente.
	6	Ejercer la representación legal del Hospital y hacer cumplir las disposiciones legales relacionadas con el quehacer hospitalario.
	7	Dirigir los procesos de atención médica integral y administrativa, de acuerdo con la Misión y Objetivos; con base en las políticas establecidas para el uso coordinado y racional de los recursos asignados.
	8	Coordinar la elaboración e integración del Plan Operativo Anual del Hospital y del proyecto de presupuesto del Hospital y presentarlo a las autoridades superiores para su consideración y aprobación.
	9	Cumplir y hacer cumplir las medidas para garantizar el control financiero, para la prevención y la solución de las faltas administrativas y los posibles delitos poniéndolos en conocimiento de la autoridad competente.
	10	Desarrollar coordinadamente con los establecimientos del primer nivel de atención, de la Región de Salud y SIBASI respectivo, la referencia, retorno e interconsulta, los procesos de planificación, organización, ejecución y control de las acciones de salud en RIISS.

Fuente: Manual de Organización y Funcionamiento

INTRODUCCIÓN

El Plan Operativo Anual 2025 contiene: Diagnóstico situacional, estructura poblacional, oferta de servicios, análisis comparativo del cumplimiento del Plan Operativo Anual 2024, resultados esperados y actividades que se impulsarán en el transcurso del año y que deberán estar vinculados con el financiamiento anual asignado, a fin de concretar lo planificado en función de las capacidades y disponibilidad real de los recursos, por lo que debe mantenerse una evaluación periódica y sistemática de los resultados del Plan, lo que será una tarea que garantizará que se pueda disponer de información para la toma de decisiones de forma oportuna y segura.

El Ente Rector, considerando la Ley Nacer con Cariño, y Crecer Juntos tienen como fin el proteger los derechos y la dignidad de la mujer y el recién nacido, por tal razón se ha considerado introducir acciones que van encaminadas en dar cumplimiento que contribuirán al beneficio de la mujer y el recién nacido y así poder brindarles una mejor calidad de vida.

La calidad de los servicios de salud, es indispensable para lograr un óptimo desarrollo en la población, es así como el Hospital Nacional de Jiquilisco hará prueba de tamizaje de enfermedades crónicas no transmisibles a pacientes que nos visiten, a fin de diagnosticar de manera temprana, a través de pruebas en toma de exámenes de laboratorio; por lo que se está realizando el POA aplicando las mejores estrategias para el apoyo de atención de los usuarios, y su principal contribución a esta nueva visión de gobierno que radica en el ordenamiento y priorización de las intervenciones, logrando los objetivos estratégicos establecidos que están enmarcados en las prioridades de salud, por los diferentes organismos gubernamentales.

Es importante destacar que las metas que se muestran en esta programación, es con el apoyo de responsables de las áreas multidisciplinarias, que juntos con el apoyo del Consejo Estratégico de Gestión permiten que se realice este proceso de planificación y de los indicadores que nos ayudaran a mejorar y optimizar la gestión hospitalaria.

DIAGNOSTICO SITUACIONAL

. El Hospital Nacional de Jiquilisco, está considerado dentro de la red de servicios de salud como un hospital básico, se encuentra ubicado en el Distrito de Jiquilisco, Municipio de Usulután Oeste, en el área sur del Departamento de Usulután, teniendo como zona de Influencia Geográfica los distritos de Jiquilisco, Puerto el Triunfo, San Agustín y san Francisco Javier. Tiene una población de responsabilidad de 78,263 habitantes de los cuales, 7144 son menores de 5ª, y 21921 son mujeres en edad fértil. Somos referentes de la Micro red Jiquilisco compuesta por 20 Ecos básicos, 7 Unidades de Salud Intermedias y una Unidad de Salud Especializada

ANÁLISIS DE LA DEMANDA EN SALUD

El análisis de la situación de salud, es una herramienta de gestión sanitaria, que nos permite planificar, priorizar y optimizar la oferta de acuerdo a los diferentes escenarios epidemiológicos a fin de garantizar la salud de la población.

CARACTERÍSTICAS DE LA POBLACIÓN

Tenemos una población proyectada para el 2025 de 78,263 habitantes para nuestro AGI, con un aumento poblacional de: 309 h.

Estructura de la Población Proyectada para el 2025, de Área Geográfica de Responsabilidad Programática, del Hospital Nacional de Jiquilisco

Grupos Etarios	2023			2024		
	Masculino	Femenino	Total	Masculino	Femenino	Total
0 años	650	667	1317	645	662	1307
1 año	676	680	1356	671	675	1346
2 años	700	720	1420	695	715	1410
3 años	750	730	1480	745	725	1470
4 años	864	770	1634	851	760	1611
5 a 9 años	3965	3885	7850	3877	3802	7679
10 a 14 años	4179	4086	8265	4221	4123	8344
15 a 19 años	3853	3797	7650	3806	3742	7548
20 a 24 años	3628	3740	7368	3579	3668	7247
25 a 29 años	3608	4046	7654	3551	3992	7543
30 a 34 años	3160	3830	6990	3290	3922	7212
35 a 39 años	2045	2892	4937	2221	3031	5252
40 a 44 años	1280	2144	3424	1335	2223	3558
45 a 49 años	1128	1882	3010	1099	1880	2979
50 a 54 años	1174	1781	2955	1183	1800	2983
55 a 59 años	979	1519	2498	995	1552	2547
60 a mas años	3302	4848	8150	3302	4925	8227
Totales	35941	42017	77958	36066	42197	78263

Fuente: Proyección DIGESTYC 2025

La población proyectada para el año 2025, se tiene un aumento de 309 habitantes, en nuestra área geográfica de influencia, en relación con el año 2024, siendo, para el 2025, de 78,263 habitantes, según la Dirección de Estadísticas y Censos. El área geográfica de influencia, está conformada por cuatro distritos del departamento de Usulután.

Análisis de Crecimiento o Disminución de la Población en los últimos 5 años, del área Geográfica de Responsabilidad Programática de Hospital Nacional de Jiquilisco

Año	2020	2021	2022	2023	2024	2025
Población AGI	85,694	86,576	86,890	77,755	77,954	78,263
Crecimiento poblacional		1.02 %	0.40%	10.5%	0.25 %	0.39%

Fuente: Población proyectada de DIGESTYC.

En cuanto al crecimiento o disminución de la población, podemos observar que desde el año 2020, observamos un crecimiento sostenido de la población, en los municipios que Forman la Microred de Usulután Oeste, en los últimos 5 años, en el último año hay un leve crecimiento poblacional.

Proporción de la Población que cuenta con el Beneficio de aseguramiento Público

Población con beneficio de aseguramiento	Proporción de la población
Seguro Social	19.7
Bienestar Magisterial	2.1
Sanidad Militar	0.2

De la población de responsabilidad del AGI del hospital de Jiquilisco (78,263 h), 15320, tienen el beneficio del seguro social, 1632 h, tienen cobertura en Bienestar magisterial y es mínimo, lo que le corresponde a Sanidad Militar.

SITUACIÓN DE SALUD

Comportamiento de la Demanda de Partos Normales y por Cesárea, en los últimos 5 años

Año	Vaginales	Cesáreas	Cesáreas 1ª vez	Cesárea Subsecuente	Total, Partos
2020	456	206	94	112	662
2021	364	162	91	71	526
2022	321	124	72	52	445
2023	228	24	18	6	252
2024	212	18	18	0	230

El comportamiento de los partos, presenta una disminución considerable al comparar el año 2020 y el año 2024, se presentó un 65.0 % menos, los partos por cesáreas, ha presentado una disminución en los últimos 2 años, pero en el año 2024, los partos han disminuido y las cesáreas, han llegado a un promedio aceptable. (Datos del 2024, son hasta junio y se han proyectado a Diciembre) Resumiendo, hay una disminución total de partos, y en el último año, hay disminución de partos vaginales y una disminución en los partos por cesárea. (Datos del 2024, son hasta el mes de junio y se han proyectado hasta diciembre)

SITUACIÓN DE SALUD

ANÁLISIS DE LA MORBILIDAD Y MORTALIDAD

Tabla 5: Diez primeras causas de Egreso Hospitalario, Hospital de Jiquilisco, enero a diciembre 2024.

N°	CAUSAS	EGRESOS
1	Neumonía	326
2	Complicaciones del Embarazo y Parto	265
3	Trastornos Endocrinos, Nutricionales y Metabólicos	257
4	Diarrea de Presunto Origen Infeccioso	211
5	Parto Único Espontaneo	209
6	Insuficiencia Renal	167
7	Atención Materno Relacionada con el Feto	129
8	Enfermedades del Sistema Urinario	98
9	Signos y Síntomas Anormales Clínicos y de Laboratorio	96
10	Diabetes Mellitus	95
	DEMÁS CAUSAS	1629
	TOTALES	3482

Fuente: SIMMOW

Las primeras diez causas de egreso, representan, el 53.21% de todos los egresos. Aproximadamente el 17.30 % de las hospitalizaciones en todos los servicios del Hospital Nacional de Jiquilisco, tienen como causa dos condiciones obstétricas.

La Neumonía, ocupan el primer lugar con el 9.36 % de toda la demanda de hospitalización, el segundo motivo de hospitalización es las complicaciones del embarazo, con un 7.61%. El tercer lugar le corresponde a los trastornos endocrinos con un 7.38% .

Tabla6: Diez primeras causas de Morbilidad de Consulta Externa, (primera vez y subsecuente) Hospital de Jiquilisco de enero a diciembre 2024.

N°	CAUSAS	CONSULTAS
1	Insuficiencia Renal	2872
2	Diabetes Mellitus	1655
3	Hipertensión Esencial primaria	1483
4	Pesquisa Prenatal y otra Supervisión del Embarazo	586
5	Epilepsia	521
6	Personas en Contacto con los Servicios de Salud	415
7	Contacto con los Servicios de Salud para Investigación	336
8	Bronquitis Aguda y Bronquiolitis	331
9	Infección de Vías Respiratorias Superiores	331
10	Colelitiasis y Colecistitis	251
	Demás Causas	4458
	TOTAL	13239

Fuente: SIMMOW

Las 10 primeras causas de morbilidad de la consulta externa, representan el 66.3% Aproximadamente y el 49.3% de las consultas externas, atendidas en el hospital de Jiquilisco, tienen como causa, las enfermedades crónicas no trasmisibles. La insuficiencia Renal, ocupa el primer lugar con un 21.7% de toda la demanda de la consulta externa, la segunda causa de consulta, es la Diabetes Mellitus, con un 12.5%.

Tabla7: Diez Primeras causas de morbilidad en la Emergencia, Hospital de Jiquilisco, enero a diciembre 2024

N°	CAUSAS	CONSULTAS
1	Infecciones Agudas de Vías Respiratorias Superiores	1616
2	Signos y Síntomas Anormales Clínicos y de Laboratorio	1100
3	Traumatismos en Diversas Regiones del Cuerpo	1063
4	Diarrea de Presunto Origen Infeccioso	1061
5	Enfermedad del Sistema Urinario	1002
6	Dolor Abdominal y Pélvico	836
7	Gastritis y Duodenitis	710
8	Faringitis Aguda y Amigdalitis Aguda	640
9	Complicaciones del Embarazo y Parto	582
10	Trastornos Endocrinos, Nutricionales y Metabólicos	544
	Demás Causas	6664
	TOTAL	15818

Fuente: SIMMOW

Aproximadamente el 57.9% de las consultas de emergencia, atendidas en el hospital de Jiquilisco, tienen como causa, diez patologías. Las infecciones de vías respiratorias superiores, ocupan el primer lugar con un 10.21% de toda la demanda de la consulta de emergencia, los signos anormales clínicos y de laboratorio, el segundo lugar con un 6.95%.

Tabla: 8. Diez primeras causas de Mortalidad Bruta, Hospital de Jiquilisco, Enero a Diciembre 2024.

N°	CAUSAS	MUERTE S	EGRESOS	TASA DE MORTALIDAD
1	Enfermedades del Sistema Respiratoria	9	18	0.14
2	Enfermedades Isquémicas del Corazón	4	14	0.06
3	Traumatismos que Afectan Múltiples regiones del Cuerpo	4	9	0.06
4	Enfermedades Endocrinas, Metabólicas	2	74	0.03
5	Enfermedades del Hígado	2	4	0.03
6	Enfermedades del Sistema Nervioso	1	26	0.02
7	Diarrea y Gastroenteritis	1	76	0.02
8	Traumatismos de la Cabeza	1	14	0.02
9	Enfermedades Crónicas de Vías Respiratorias	1	11	0.02
10	Signos Anormales Clínicos y de Laboratorio	1	76	0.02
	DEMÁS CAUSAS	1	766	0.02
	TOTAL	27	1088	0.43

Fuente: SIMMOW

La mortalidad Bruta hospitalaria tiene en primer lugar a las enfermedades del sistema respiratorio, con un 66.7%, en segundo lugar, la enfermedad Isquémica del Corazón con un 14.8%.

Tabla: 9. Diez primeras causas de Mortalidad Neta, Hospital de Jiquilisco, Enero a Diciembre 2024.

N°	CAUSAS	MUERTES	EGRESOS	TASA DE MORTALIDAD
1	Enfermedades del Sistema Respiratorio	3	8	0.05
2	Insuficiencia Renal	2	72	0.03
3	Enfermedades vías Respiratorias Inferiores	1	38	20.02
4	Enfermedades Cerebrovasculares	1	7	0.02
5	Enfermedades Isquémicas del Corazón	2	13	0.03
	DEMÁS CAUSAS	0	1256	0.00
	TOTAL	9	1,394	0.14

Fuente: SIMMOW

La mortalidad Neta es el 25.0%, de toda la mortalidad hospitalaria

ENFERMEDADES CRÓNICAS NO TRANSMISIBLES, ÚLTIMOS 5 AÑOS, COMO PRIMER DIAGNOSTICO

Año	Diabetes Mellitus	Hipertensión Arterial	Enfermedad Renal Crónica	EPOC	Cáncer
2020	81	51	66	25	35
2021	113	53	110	22	31
2022	67	43	41	5	38
2023	76	51	38	22	36
2024	87	56	38	22	22
Total	424	254	293	96	162

Fuente: SIMMOW

ENFERMEDADES CRÓNICAS NO TRANSMISIBLES, PRIMER DIAGNOSTICO

Diabetes Mellitus: en este año, se han reportado la misma tendencia de casos de consulta por primera vez.

Hipertensión Arterial: en este año, se han reportado 56 casos de consulta por primera vez, la tendencia definitivamente parece que no varía mucho con respecto a otros años.

Enfermedad Renal Crónica: en el último quinquenio, se han reportado 293 casos nuevos, se nota una disminución en el último año.

Enfermedad pulmonar Obstructiva Crónica: se han reportado 96 casos, en los últimos cinco años, y no se nota una variación en los últimos dos años.

Cáncer: se han reportado 162 casos en los últimos cinco años, y en el último año hay un número elevado de casos. (Datos del 2024, son hasta el mes de agosto y se han proyectado hasta diciembre).

ENFERMEDADES CRÓNICAS NO TRANSMISIBLES, ÚLTIMOS 5 AÑOS, COMO SEGUNDO DIAGNOSTICO

Año	Diabetes Mellitus	Hipertensión Arterial	Enfermedad Renal Crónica	EPOC	Cáncer
2020	9	5	14	3	5
2021	9	9	22	4	6
2022	17	23	12	1	7
2023	10	9	10	1	6
2024	10	12	8	1	8
Total	55	58	66	10	32

Fuente: SIMMOW

ENFERMEDADES CRÓNICAS NO TRANSMISIBLES, SEGUNDO DIAGNOSTICO

Diabetes Mellitus: en este año, se han reportado menos casos de consulta por primera vez, la tendencia parece no variar.

Hipertensión Arterial: en este año, se han reportado 12 casos de consulta por primera vez, la tendencia definitivamente es variable.

Enfermedad Renal Crónica: en el último quinquenio, se han reportado 66 casos nuevos, hay variación visible de casos, de segundo diagnóstico.

Enfermedad pulmonar Obstructiva Crónica: se han reportado 10 casos, en los últimos cinco años, y no hay variación en los últimos años.

Cáncer: se han reportado 32 casos en los últimos cinco años, y en el último año, no hay mucha variación como diagnóstico secundario. (Datos del 2024, son hasta el mes de agosto y se han proyectado hasta diciembre)

TIEMPO DE ESPERA DURANTE EL AÑO 2025

TIEMPOS DE ESPERA EN CONSULTA EXTERNA, AÑO 2025

	Tiempo de Espera (días)	Estándar	Calificación
Medicina Interna	22	30	Sobresaliente
Cirugía General	18	30	Sobresaliente
Ginecología	77	30	Deficiente
Obstetricia	0	5	Sobresaliente
Pediatría	13	30	Sobresaliente

Fuente: Indicadores Hospitalarios

Los tiempos de espera para la consulta externa, por primera vez, se pueden observar que los datos aportados para la consulta, están dentro de los límites normales, excepto ginecología, pues el recurso especializado solo tiene 4 horas por semana.

Tiempos de Espera por Consulta en la Unidad de Emergencia año 2025

	Tiempo de Espera (días, minutos)	Estándar	Calificación
Solicitud de Triage	12 minutos	15 minutos	Sobresaliente
Triage a Atención Médica	48 minutos	1h	Sobresaliente

Fuente: Indicadores de Hospitalarios, Indicadores de Calidad (eTab)

El tiempo promedio de espera para consulta en la Unidad de Emergencia, se encuentran dentro del estándar de calidad de atención.

Tiempo promedio de espera hospitalización desde la emergencia (horas, minutos) año 2024

NOMBRE DEL INDICADOR	HORAS PROMEDIO AÑO 2024	ESTÁNDAR (HORAS)
Tiempo de espera para ingreso hospitalario al servicio de Pediatría	02:11:00	Sobresaliente 2hrs, Aceptable hasta 3hrs
Tiempo de espera para ingreso hospitalario al servicio de Ginecología	02:21:00	
Tiempo de espera para ingreso hospitalario al servicio de Obstetricia	02:75:00	
Tiempo de espera para ingreso hospitalario al servicio de Medicina Interna	02:78:00	
Tiempo de espera para ingreso hospitalario al servicio de Cirugía General	02:47:00	
Fuente: Indicadores de Hospitalarios, Indicadores de Calidad (eTab)		

Partiendo que el tiempo de espera de ingreso traduce el tiempo que transcurre desde que se indica el ingreso hasta que el usuario está en el servicio de hospitalización, tenemos que en las cinco áreas de hospitalización con las que cuenta el hospital las horas promedio que se han obtenido para el año 2024 están dentro de lo sobresaliente y aceptable.

Tiempo promedio (días) de espera para Cirugía Electiva, Hospital Nacional de Jiquilisco, año 2024.

NOMBRE DEL INDICADOR	HORAS PROMEDIO AÑO 2024	ESTÁNDAR (DÍAS)
Tiempo promedio (días) de espera para Cirugía General electiva	27	30

Fuente: SPME

El tiempo promedio de espera para cirugía electiva general han mejorado y para las cirugías electivas se tiene un promedio de 23-29 días, resultado que se coloca dentro del estándar.

Análisis Comparativo del Cumplimiento de POA 2024

Actividad Hospitalaria, porcentaje de cumplimiento de metas de consultas

Cuadro1: Consultas Hospital de Jiquilisco, de enero a agosto 2024

Actividades Hospitalarias	Total		
	Prog.	Realiz.	% Cumpl.
Consulta Externa Médica			
Medicina General	7,344	3,428	47.0%
Especialidades Básicas	7,507	3,631	48.4%
Sub especialidades	2,448	1,518	62.0%
Emergencias	8,450	11,692	138.4%
Total	25,749	20,269	78.72%

Fuente: SPME

Cuadro: 1: es una tabla resumen, donde se puede ver el cumplimiento de toda la consulta hospitalaria, los usuarios han empezado a buscar los servicios del Hospital, aunque todavía hay un poco de ausentismo, sobre todo en consulta externa (Datos del 2024, son hasta el mes de agosto).

Cuadro2: Consultas de Especialidad, Hospital de Jiquilisco, de Enero a Agosto 2024

Actividades Hospitalarias	Total		
	Prog.	Realiz.	% Cumpl.
Consulta Externa Médica			
Especialidades Básicas			
Medicina Interna	2,448	1,491	61.0%
Cirugía General	1,958	888	45.0%
Pediatría General	2,448	848	35.0%
Ginecología	653	404	62.0%
Obstetricia	0	0	0.0%
Total	7,507	3,631	48.4%

Fuente: SPME

Cuadro: 2: es una tabla resumen, de las consultas por Especialidad, el cumplimiento programático, fue muy variado; en resumen, todas las especialidades no alcanzaron sus metas.

Cuadro 3: Consultas de Nefrología, Hospital de Jiquilisco, de Enero a Agosto 2024

Actividades Hospitalarias	Total		
	Prog.	Realiz.	% Cumpi.
Consulta Externa Médica			
Sub especialidades			
<u>Nefrología</u>	2,448	1,518	62.0%
Total	2,448	1,518	62.0%

Fuente: SPME

Cuadro: 3: es una tabla, de las consultas por Nefrología, donde se puede ver el cumplimiento; en resumen, se cumplieron las metas.

Cuadro 4: Consultas de la U. de Emergencia, Hospital de Jiquilisco, de Enero a Agosto 2024

Actividades Hospitalarias	Total		
	Prog.	Realiz.	% Cumpi.
Consulta Externa Médica			
Emergencias			
<u>De Pediatría</u>	758	804	106.0%
<u>De Gineco-Obstetricia</u>	541	149	27.5%
<u>Otras Atenciones Consulta Emergencia</u>	7,200	10,739	149.0%
Total	8,499	11,692	137.6%

Fuente: SPME

Cuadro: 4: es una tabla, de las consultas en la Unidad de Emergencia, donde se puede ver el cumplimiento; se sobrepasaron las metas, excepto en gineco-obstetricia.

EGRESOS HOSPITALARIOS

**Actividad Hospitalaria, porcentaje de cumplimiento de metas de egresos
Hospitalarios Cuadro 5: Egresos, Hospital de Jiquilisco, de Enero a Agosto
2024**

Actividades Hospitalarias	Total		
	Prog.	Realiz.	% Cumpl.
<u>Egresos Hospitalarios</u>			
Especialidades Básicas			
Cirugía	540	336	62.0 %
Ginecología	188	53	28.0 %
Medicina Interna	1,862	1,058	57.0 %
Obstetricia	1,605	551	34.0%
Pediatría	1,293	790	61.0 %
Total	5,488	2,788	50.8 %

Fuente: SPME

Cuadro: 5: es una tabla, de los egresos, donde se puede ver el cumplimiento total fue del 50.8%; ginecología, es el que menos egresos ha tenido.

Cuadro 6: Partos, Hospital de Jiquilisco, de Enero a Agosto 2024

Actividades Hospitalarias	Total		
	Prog.	Realiz.	% Cumpl.
Partos			
Partos vaginales	399	146	37.0 %
Partos por Cesáreas	174	14	8.00 %
Total	573	160	27.9 %

Fuente: SPME

Cuadro: 6: es una tabla, de los partos Hospitalarios, donde se puede ver el cumplimiento; en resumen, los partos tienen una disminución, durante este año.

Cuadro 7: Cirugías Mayor, Hospital de Jiquilisco, de enero a agosto 2024

Actividades Hospitalarias	Total		
	Prog.	Realiz.	% Cumpl.
Cirugía Mayor			
Electivas para Hospitalización	202	132	65.0 %
Electivas Ambulatorias	86	77	90.0%
De Emergencia para Hospitalización	59	15	25.0 %
Total	347	224	64.6 %

Fuente: SPME

Cuadro: 7: es una tabla, donde la cirugía mayor, especialmente la electiva ambulatoria, ha tenido un aumento, para lo programado.

DEFINICION DE LA OFERTA DE SALUD

ORGANIGRAMA

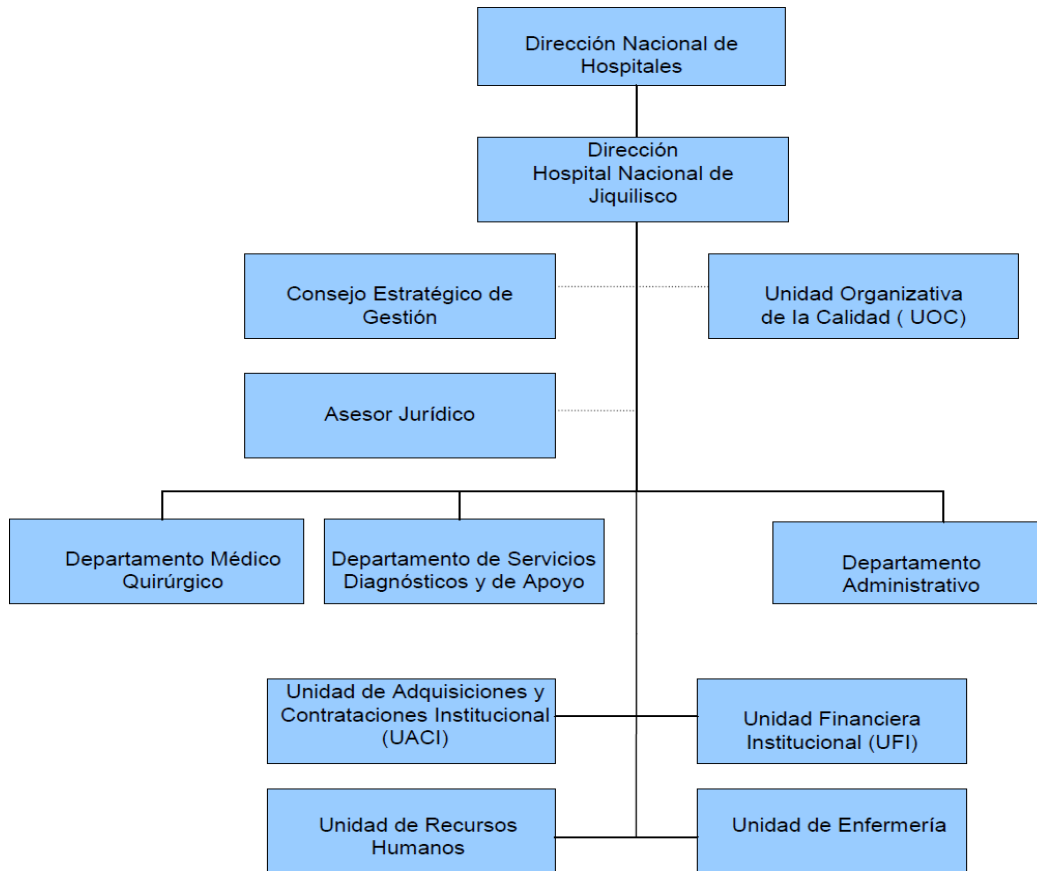

**OFERTA DE SERVICIO 2025
HOSPITAL NACIONAL DE JIQUILISCO.**

ATENCIÓN AMBULATORIA

	Hora	Día
Medicina General	7:00am a 2:00pm	Lunes a Viernes
Medicina de Especialidad		
Medicina Interna	9:00am a 1:00pm	Lunes a Viernes
Cirugía	9:00am a 1:00pm	Lunes a Viernes
Pediatría	10:00am a 2:00pm	Lunes a Viernes
Obstetricia y Ginecología	11:00am a 1:00pm	Lunes a Viernes
Fisioterapia	7:00am a 2:00pm	Lunes a Viernes
Odontología	7:00am a 2:00pm	Lunes a Viernes
Nutrición	9:00am a 11:00am	Martes y Jueves
Atención en Planificación	7:00am a 11:00am	Lunes a Viernes
Área Renal	7:00am a 2:00pm	Lunes a Viernes
Recambio de Catéter Peritoneales	7:00am a 2:00pm	Lunes a Viernes

APOYO DIAGNOSTICO

Toma de electrocardiogramas	8:00 a 10:00am	Miércoles y Jueves
Toma de USG	11:00am a 1:00 pm	Miércoles
Toma de Rayos x	9:00am a 3:00pm	Lunes a Lunes
Exámenes de Laboratorio	6:00am a 3:00pm	Lunes a Lunes

OTRAS ATENCIONES

Vacunación	7:00am a 2:30pm	Lunes a Viernes
Curaciones	7:00am a 2:30pm	Lunes a Viernes
Inyecciones	7:00am a 2:30pm	Lunes a Viernes
Trabajo Social	7:00am a 2:30pm	Lunes a Viernes
Oficina por el Derecho a la Salud	7:00am a 2:30pm	Lunes a Viernes
INFOCA	7:00am a 2:30pm	Lunes a Viernes
Mantenimiento	8:00am a 4:30pm	Lunes a Viernes
Servicios Generales	24 horas	Lunes a Domingo

ATENCIÓN DE EMERGENCIA

Atención de paciente crítico de 1° vez (cuatro especialidades)	24 horas	Lunes a Domingo
Atención de urgencias	24 horas	Lunes a Domingo
Atención de Emergencias	24 horas	Lunes a Domingo
Colocación de yeso	24 horas	Lunes a Domingo
Pequeña Cirugía	24 horas	Lunes a Domingo
Cirugía ambulatoria	24 horas	Lunes a Domingo
Rehidratación Oral	24 horas	Lunes a Domingo
Nebulizaciones	24 horas	Lunes a Domingo
Inyecciones	24 horas	Lunes a Domingo
Curaciones	24 horas	Lunes a Domingo
Exámenes de Laboratorio	24 horas	Lunes a Domingo
Exámenes de Rayos X	24 horas	Lunes a Domingo
Despacho de Recetas	24 horas	Lunes a Domingo
Ingresos a Hospitalización	24 horas	Lunes a Domingo
Atención en área de IRAS	24 horas	Lunes a Domingo

ATENCIÓN DE EMERGENCIA

PACIENTES INGRESADOS DE CUATRO ESPECIALIDADES BÁSICAS.

Medicina Interna	24 horas	Lunes a Domingo
Cirugía	24 horas	Lunes a Domingo
Pediatría	24 horas	Lunes a Domingo
Obstetricia	24 horas	Lunes a Domingo
Ginecología	24 horas	Lunes a Domingo

CENTRO OBSTÉTRICO

Trabajo de Parto	24 horas	Lunes a Domingo
Atención de parto vaginales	24 horas	Lunes a Domingo
Atención de partos por cesáreas	24 horas	Lunes a Domingo
Legrado post aborto	24 horas	Lunes a Domingo
Legrados Ginecológicos	24 horas	Lunes a Domingo
Cirugía mayor electiva para hospitalización	9:00am a 1:00pm	Lunes a Viernes
Cirugía electiva ambulatoria	7:00am a 3:00pm	Lunes a Viernes
Cirugía de emergencia	24 horas	Lunes a Domingo

OTRAS ATENCIONES

Toma de NST	7:00am a 3:00pm	Lunes a Viernes
Monitoreo Fetal	7:00am a 3:00pm	Lunes a Viernes
Toma de USG (Obstétrica según disp. De RH).	24 horas	Lunes a Domingo
Exámenes de Laboratorio	24 horas	Lunes a Domingo
Exámenes de Rayos X	24 horas	Lunes a Domingo
Despacho de recetas	24 horas	Lunes a Domingo
Fisioterapia	7:00am a 2:30pm	Lunes a Viernes
Servicio de Alimentación	7:00am a 4:00pm	Lunes a Domingo
Referencia a otros niveles de atención	24 horas	Lunes a Domingo

ANEXOS

LISTADO DE EXÁMENES DE LABORATORIO

HEMATOLOGÍA

- Hemograma completo y plaquetas
- FSP
- Concentrado de Strout
- Gota gruesa (para plasmodium)
- Recuento de plaquetas
- Tiempo de coagulación (tp, tpt, fibrinogeno)
- Reticulocito

BIOQUÍMICA

- Colesterol total
- Glicemia
- Curva de tolerancia a la glucosa
- Glucosa post prandial
- Bilirrubinas
- Transaminasas
- Proteínas totales
- Fosfatasa alcalina
- LDH
- Triglicéridos
- Colesterol (HD, LDL)
- Nitrógeno ureico
- Creatinina
- Ácido Úrico
- Electrolitos (sodio, cloro, potasio, magnesio, fosforo y calcio)
- Amilasa sérica
- CPK total
- CPK MB
- Citoquímicos de líquidos
- Ferritina
- Hemoglobina glicosilada
- Albumina
- Prueba de Osullivan
- Dimero D

HECES Y ORINA

- Examen general de heces
- Prueba de azul de metileno
- Examen general de orina
- Proteínas al azar (Albuminuria)
- Depuración de creatinina en orina de 24 horas
- Proteínas en orina de 24 horas

INMUNODIAGNOSTICO Y SEROLOGIA

- Serología para Sífilis RPR
- Prueba Rápida para Sífilis
- FR (Factor Reumatoideo)
- Prueba de Latex
- Antiestreptilisina O
- Velocidad de eritrosedimentación
- Examen de embarazo en orina
- Anticuerpo IgG e IGM
- Prueba Rápida de VIH
- Proteína C reactiva cuantificada
- Antígenos febriles
- Prueba de embarazo en sangre
- Prueba rápida para hepatitis B
- Prueba rápida para hepatitis C

CULTIVOS

- Urocultivos
- Hemocultivos
- Cultivos de secreción
- Baciloscopias
- Gram de esputo

LISTA DE EXÁMENES DE RAYOS X

- Columna Lumbar
- Columna dorsal
- Columna Cervical
- Cráneo
- Tórax Pulmonar y Tórax lateral
- Tórax Ósea
- Miembros Inferiores
- Miembros exteriores
- Hombro
- Senos Paranasales
- Orbitas
- Nariz
- Cadera
- PEV
- Simple de Abdomen
- RX para evaluación cardio pulmonar
- Craneo Ap y lateral
- Clavícula
- Serie Abdominal
- Col angiograma
- Cistouretrograma
- Colón y enema
- Tubo digestivo

CAPACIDAD INSTALADA PROYECTADA PARA EL 2025, CONSULTORIOS, CAMAS Y QUIRÓFANOS, HOSPITAL NACIONAL DE JIQUILISCO.



MINISTERIO DE SALUD
Plan Anual Operativo Hospitalario
Año 2025
CAPACIDAD INSTALADA

Horas diarias y útiles disponibles por consultorio en consulta externa para 2025

Servicios Finales Consulta Externa		
CONSULTORIO	Horas diarias disponibles	Horas diarias útiles
Consultorio 1	8.0	4.0
Consultorio 2	8.0	4.0
Consultorio 3	8.0	4.0
Consultorio 4	8.0	4.0
Consultorio "n"		
TOTAL HORAS CONSULTORIO DISPONIBLES	32	16

Fuente: POA Hospital, año 2025.

Horas diarias disponibles = Espacio físico (consultorio) + recurso de enfermería

Horas diarias útiles = horario de consulta por médico

Fuente: SPME, año 2025



MINISTERIO DE SALUD
Plan Anual Operativo Hospitalario
Año 2025
CAPACIDAD INSTALADA

Horas diarias y útiles disponibles de consultorio en emergencia para 2025

Servicios Finales EMERGENCIA		
CONSULTORIO	Horas diarias disponibles	Horas diarias útiles
Consultorio 1	24.0	0.0
Consultorio 2	24.0	0.0
Consultorio "n"		
TOTAL HORAS CONSULTORIO DISPONIBLES	48	0

Fuente: POA Hospital, año 2025.

CAPACIDAD INSTALADA



Plan Anual Operativo Hospitalario Año 2025

CAPACIDAD INSTALADA

Dotación de camas de hospitalización para 2025

Hospital Nacional de Jiquilisco

Servicios Finales	Servicio Hospitalario	
CAMAS CENSABLES		
Servicio Hospitalario Especialidades Básicas	Nº camas	
Medicina Interna	15	
Cirugía	8	
Ginecología	2	
Gineco-Obstetricia	0	
Obstetricia	15	
Pediatría	10	
TOTAL ESPECIALIDADES BÁSICAS	50	
TOTAL CAMAS CENSABLES EN HOSPITALIZACIÓN		50
CAMAS NO CENSABLES		
Áreas de Atención Transitoria o provisional	Nº camas	
Emergencia (Observación)	4	
Trabajo de Partos	5	
Recuperación	4	
Unidad de cuidados intermedios	0	
Unidad de cuidados intensivos	0	
TOTAL CAMAS NO CENSABLES	13	



MINISTERIO DE SALUD
Plan Anual Operativo Hospitalario
Año 2025

CAPACIDAD INSTALADA

Horas diarias disponibles de Quirófanos para Cirugía Mayor, año 2025.

Hospital Nacional de Jiquilisco

Concepto	No. total horas diarias disponibles para Cirugía Electiva	No. total horas diarias disponibles para Cirugía Emergencia
Quirófano 1	4.00	2.00
Quirófano 2	0.00	0.00
Quirófano "n"		
TOTAL	4.00	2.00

Fuente: POA Hospital, año 2025.

Hora disponible quirófano: implica disponibilidad de recurso de enfermería y anestesista. El médico se contabilizará por separado.

Solo cantamos con un Quirófano para cirugía electiva y cirugías de emergencia



MINISTERIO DE SALUD

Plan Anual Operativo Hospitalario

Año 2025

Tabla 1

Tiempo en horas promedio por consulta para año 2025

Hospital Nacional de Jiquilisco

Consulta externa médica general	Tiempo en minutos Promedio por Consulta, Año 2025	Pacientes x hora
Medicina General	12	5
Consulta externa médica de Especialidades Básicas	Tiempo en minutos Promedio por Consulta, Año 2025	Paciente x hora
Medicina Interna	15	4
Cirugía General	15	4
Pediatría General	15	4
Ginecología	15	4
Obstetricia	20	3
Consulta Externa de Sub Especialidades	Tiempo en minutos Promedio por Consulta, Año 2025	Paciente x hora
Sub Especialidades de Medicina Interna	15	4
Otras Atenciones Consulta Externa Médica	Tiempo en minutos Promedio por Consulta, Año 2025	Paciente x hora
Dolor y Cuidados Paliativos	65	1
Nutrición	30	2
Psicología	60	1
Consulta Externa Odontológica	Tiempo en minutos Promedio por Consulta, Año 2025	Paciente x hora
Odontológica de primera vez	60	1
Odontológica subsecuente	30	2
Consulta Emergencia	Tiempo en minutos Promedio por Consulta, Año 2025	Paciente x hora
Emergencia	30	2

Fuente: POA Hospital, año 2025.

ESTÁNDARES DE INFRAESTRUCTURA PROYECTADA PARA EL 2025.

PROMEDIO DE DIAS ESTANCIA HOSPITALARIA

Tabla 2

Promedio de días estancia, año 2025.

Hospital Nacional de Jiquilisco

Camas Censables	
Servicio Hospitalario Especialidades Básicas	Promedio de Días Estancia, Año 2025
Medicina Interna	2.6
Cirugía	4.4
Ginecología	3.2
Gineco-Obstetricia	0.0
Obstetricia	2.7
Pediatría	2.4
PROMEDIO ESPECIALIDADES BÁSICAS	2.5

Fuente: POA Hospital, año 2025.

No se cumplen los estándares de promedio de días estancia, se trata de dar altas tempranas.

Tabla 3

Promedio de hora por cirugía mayor, año 2025.

Hospital Nacional de Jiquilisco

Quirófano Cirugía Mayor Electiva	Horas Promedio por Cirugía, Año 2023
Cirugía General	2.00
Cirugía Ginecológica	2.00
Cirugía Obstétrica	2.00

Fuente: POA Hospital, año 2025.

Las horas de cirugía se apegan a los estándares establecidos.

CALCULO DE METAS DE CONSULTA EXTERNA, DISTRIBUCION DE HORAS CONSULTA EXTERNA



MINISTERIO DE SALUD

Hospital Nacional de Jiquilisco

Distribución de horas de Consulta Externa, por especialidad, recurso médico y/o disciplina, para el cálculo del Promedio Hora Día, año 2025.

Servicios Finales Consulta Externa									
Consulta Externa Médica General	Código SIMMOW	Nombre del médico y/o disciplina	LUNES	MARTES	MIÉRCOLES	JUEVES	VIERNES	TOTAL HORAS SEMANA	PROMEDIO HORAS DÍA
Medicina General	842	Alvaro Orlando Juarez Ayala	07:30 a.m. - 11:30 a.m.	07:30 a.m. - 11:30 a.m.	07:30 a.m. - 11:30 a.m.	07:30 a.m. - 11:30 a.m.	07:30 a.m. - 11:30 a.m.	20.0	4.0
	846	Ana Luisa Sosa Alvarenga	09:30 a.m. - 11:30 a.m.	09:30 a.m. - 11:30 a.m.	09:30 a.m. - 11:30 a.m.	09:30 a.m. - 11:30 a.m.	09:30 a.m. - 11:30 a.m.	10.0	2.0
	0								0.0
TOTAL								30.0	6.0
Consulta Externa Especialidades Básicas	Código SIMMOW	Nombre del médico y/o disciplina	LUNES	MARTES	MIÉRCOLES	JUEVES	VIERNES	TOTAL HORAS SEMANA	PROMEDIO HORAS DÍA
Medicina Interna	79477	Ana Corina Arevalo Grande	10:00 am. - 11:00 a.m.	10:00 am. - 11:00 a.m.	10:00 am. - 11:00 a.m.	10:00 am. - 11:00 a.m.	10:00 am. - 11:00 a.m.	5.0	1.0
	20435	Rosalvo Francisco Velasquez Bruno	10:00 a.m - 12:00 m.d.	10:00 a.m - 12:00 m.d.	10:00 a.m - 12:00 m.d.	10:00 a.m - 12:00 m.d.	10:00 a.m - 12:00 m.d.	10.0	2.0
	0								0.0
TOTAL								15.0	3.0
Cirugía General	830	Jose Adalberto Lizama Orellana	09:00 am - 01:00 pm		09:00 am - 01:00 pm		09:00 am - 01:00 pm	12.0	2.4
	0								0.0
	TOTAL								12.0
Pediatria General	26354	Sergio Armando Rodriguez Villalta	11:00 a.m - 2:00 p.m.	11:00 a.m - 2:00 p.m.	11:00 a.m - 2:00 p.m.	11:00 a.m - 2:00 p.m.	11:00 a.m - 2:00 p.m.	15.0	3.0
	0								0.0
	TOTAL								15.0
Ginecología	9587	Julio Adalberto Reyes Alvarez		12:00 m.d - 2:00 pm		12:00 m.d - 2:00 pm		4.0	0.8
	0								0.0
	TOTAL								4.0
Obstetricia	0								0.0
	0								0.0
	TOTAL								0.0
TOTAL ESPECIALIDADES BÁSICAS								46.0	9.2
Consulta Externa Sub Especialidad de Medicina Interna	Código SIMMOW	Nombre del médico y/o disciplina	LUNES	MARTES	MIÉRCOLES	JUEVES	VIERNES	TOTAL HORAS SEMANA	PROMEDIO HORAS DÍA
Nefrología	93826	Denis Jose Calero Brizuela	10:00a.m-1:00 p.m.	10:00a.m-1:00 p.m.	10:00a.m-1:00 p.m.	10:00a.m-1:00 p.m.	10:00a.m-1:00 p.m.	15.0	3.0
	0								0.0
TOTAL SUB ESPECIALIDAD MEDICINA INTERNA								15.0	3.0
TOTAL SUB ESPECIALIDADES								15.0	3.0
Otras Atenciones Consulta Externa Médica	Código SIMMOW	Nombre del médico y/o disciplina	LUNES	MARTES	MIÉRCOLES	JUEVES	VIERNES	TOTAL HORAS SEMANA	PROMEDIO HORAS DÍA
Dolor y Cuidados Paliativos	79477	Ana Corina Arevalo Grande	11:00 a.m. - 12:00 a.m.		11:00 a.m. - 12:00 a.m.			2.0	0.4
	0								0.0
Nutrición	27307	Manuel Antonio Flores Martinez		9:00 am. - 11:00 a.m.		9:00 am. - 11:00 a.m.		4	0.8
	0								0.0
Psicología	96160	Kenia Carolina Jimenez Gaytan	7:30 am. - 9:30 a.m.	7:30 am. - 9:30 a.m.	7:30 am. - 9:30 a.m.	7:30 am. - 9:30 a.m.	7:30 am. - 9:30 a.m.	10	2.0
	102306	Ana Cecilia Zavala de Torres	9:00 am. - 12:00 pm	9:00 am. - 12:00 pm	9:00 am. - 12:00 pm	9:00 am. - 12:00 pm	9:00 am. - 12:00 pm	15	3.0
TOTAL OTRAS ATENCIONES								31.0	6.2
Consulta Externa Odontológica	Código SIMMOW	Nombre del médico y/o disciplina	LUNES	MARTES	MIÉRCOLES	JUEVES	VIERNES	TOTAL HORAS SEMANA	PROMEDIO HORAS DÍA
Odontológica de primera vez	151074	TANIA CAROLINA TURCIOS RUIZ	7:00 am. - 9:00 a.m.	7:00 am. - 9:00 a.m.	7:00 am. - 9:00 a.m.	7:00 am. - 9:00 a.m.	7:00 am. - 9:00 a.m.	10	2.0
	0								0.0
Odontológica subsecuente	151074	TANIA CAROLINA TURCIOS RUIZ	9:00 am. - 11:00 a.m.	9:00 am. - 11:00 a.m.	9:00 am. - 11:00 a.m.	9:00 am. - 11:00 a.m.	9:00 am. - 11:00 a.m.	10	2.0
	0								0.0
TOTAL CONSULTA ODONTOLÓGICA								20.0	4.0
TOTAL GENERAL DE CONSULTA EXTERNA								142.0	28.4



MINISTERIO DE SALUD
Hospital Nacional de Jiquilisco

Programación de metas de Consulta Externa en base a hora médico, año 2025.

Servicios Finales Consulta Externa								
Consulta Externa Médica General	Codi.go SIMMOW	Nombre del médico y/o disciplina	PROMEDIO HORAS DÍA	Paciente x hora	Total pacientes día	Días hábiles del año 2025	META 2025 por médico (85%)	META TOTAL 2025 por ESPECIALIDAD (85%)
Medicina General	842	Alvaro Orlando Juarez Ayala	4.0	5	20	240	4,080	6,120
	846	Ana Luisa Sosa Alvarenga	2.0	5	10	240	2,040	
	0	0	0.0	5	0	240	0	
	TOTAL MEDICINA GENERAL			6.0	5	30	240	6,120
TOTAL ESPECIALIDADES BÁSICAS								
Consulta Externa Especialidades Básicas	Codi.go SIMMOW	Nombre del médico y/o disciplina	PROMEDIO HORAS DÍA	Paciente x hora	Total pacientes día	Días hábiles del año 2025	META 2025 por médico (85%)	META TOTAL 2025 por ESPECIALIDAD (85%)
Medicina Interna	79477	Ana Corina Arevalo Grande	1.0	4	4	240	816	2,448
	20435	Rosalvo Francisco Velasquez Bruno	2.0	4	8	240	1,632	
	0	0	0.0	4	0	240	0	
	TOTAL			3.0	4	12	240	2,448
Cirugía General	830	Jose Adalberto Lizama Orellana	2.4	4	10	240	1,958	1,958
	0	0	0.0	4	0	240	0	
	TOTAL			2.4	4	10	240	1,958
Pediatria General	26354	Sergio Armando Rodriguez Villalta	3.0	4	12	240	2,448	2,448
	0	0	0.0	4	0	240	0	
	TOTAL			3.0	4	12	240	2,448
Ginecología	9587	Julio Adalberto Reyes Alvarez	0.8	4	3	240	653	653
	0	0	0.0	4	0	240	0	
	TOTAL			0.8	4	3	240	653
Obstetricia	0	0	0.0	3	0	240	0	0
	0	0	0.0	3	0	240	0	
	TOTAL			0.0	3	0	240	0
TOTAL ESPECIALIDADES BÁSICAS							7,507	7,507
Consulta Externa Sub Especialidad de Medicina Interna	Codi.go SIMMOW	Nombre del médico y/o disciplina	PROMEDIO HORAS DÍA	Paciente x hora	Total pacientes día	Días hábiles del año 2025	META 2025 por médico (85%)	META TOTAL 2025 por ESPECIALIDAD (85%)
Nefrologia	93826	Denis Jose Calero Brizuela	3.0	4	12	240	2,448	2,448
	0	0	0.0	4	0	240	0	
TOTAL SUB ESPECIALIDAD MEDICINA INTERNA							2,448	2,448
TOTAL SUB ESPECIALIDADES			3.0			240	2,448	2,448
Otras Atenciones Consulta Externa Médica	Codi.go SIMMOW	Nombre del médico y/o disciplina	PROMEDIO HORAS DÍA	Paciente x hora	Total pacientes día	Días hábiles del año 2025	META 2025 por médico (85%)	META TOTAL 2025 por ESPECIALIDAD (85%)
Dolor y Cuidados Paliativos	79477	Ana Corina Arevalo Grande	0.4	1	0	240	82	82
	0	0	0.0	1	0	240	0	
Nutrición	27307	Manuel Antonio Flores Martinez	0.8	2	2	240	326	326
	0	0	0.0	2	0	240	0	
Psicología	96160	Kenia Carolina Jimenez Gaytan	2.0	1	2	240	408	1,020
	102306	Ana Cecilia Zavala de Torres	3.0	1	3	240	612	
TOTAL OTRAS ATENCIONES			6.2			240	1,428	1,428
Consulta Externa Odontológica	Codi.go SIMMOW	Nombre del médico y/o disciplina	PROMEDIO HORAS DÍA	Paciente x hora	Total pacientes día	Días hábiles del año 2025	META 2025 por médico (85%)	META TOTAL 2025 por ESPECIALIDAD (85%)
Odontológica de primera vez	151074	TANIA CAROLINA TURCIOS RUIZ	2.0	1	2	240	408	408
	0	0	0.0	1	0	240	0	
Odontológica subsecuente	151074	TANIA CAROLINA TURCIOS RUIZ	2.0	2	4	240	816	816
	0	0	0.0	2	0	240	0	
TOTAL CONSULTA ODONTOLÓGICA			4.0			240	1,224	1,224
TOTAL GENERAL DE CONSULTA EXTERNA							18,727	18,727

Fuente: POA Hospital, año 2025.

PROGRAMACION DE METAS DE CONSULTA DE EMERGENCIA

MINISTERIO DE SALUD
Hospital Nacional de Jiquilisco

Programación de metas de Consulta de Emergencia, en base a producción de los últimos años, año 2025.

Servicios Finales							
Servicio de Emergencias							
Producción últimos años							
Consulta de Emergencias de Medicina General	2019	2020	2021	2022	2023	Promedio de producción	META 2025
Medicina General/Consulta General	7,252	5,444	7,248	9,973	14,258	8,835	8,835
TOTAL MEDICINA GENERAL	7,252	5,444	7,248	9,973	14,258	8,835	8,835
Consultas de Emergencias de Pediatría	2019	2020	2021	2022	2023	Promedio de producción	META 2025
Pediatría General	922	382	527	771	1331	787	758
TOTAL PEDIATRÍA	922	382	527	771	1331	787	758
Consultas de Emergencias de Gineco-Obstetricia	2019	2020	2021	2022	2023	Promedio de producción	META 2025
Ginecología	69	27	53	38	30	43	43
Obstetricia	541	483	472	258	167	384	384
TOTAL GINECO-OBSTETRICIA	610	510	525	296	197	428	427
Producción últimos años							
TOTAL GENERAL CONSULTA EMERGENCIA	2019	2020	2021	2022	2023	Promedio de producción	META 2025
	8,784	6,336	8,300	11,040	15,786	10,049	10,020

MINISTERIO DE SALUD
Hospital Nacional de Jiquilisco

Distribución de horas de Cirugía Mayor Electiva, por especialidad y recurso médico, para el cálculo del Promedio cirugía electiva por semana, año 2025.

Cirugía Mayor Electiva Especialidades Básicas	Código SIMMOW	Nombre del médico	LUNES	MARTES	MIÉRCOLES	JUEVES	VIERNES	TOTAL HORAS SEMANA	PROMEDIO CIRUGÍA POR SEMANA
Cirugía General	830	JOSE ADALBERTO LIZAMA ORELLANA		09:00 AM – 01:00 PM		09:00 AM – 01:00 PM		8.0	4
	0							0.0	0
Ginecología	9587	JULIO ADALBERTO REYES	12:00 PM – 02:00 PM				12:00 PM – 02:00 PM	4.0	2
								0.0	0
TOTAL								4.0	2
TOTAL ESPECIALIDADES BÁSICAS								12.0	6
TOTAL CIRUGÍAS MAYOR ELECTIVAS								12.0	6.0
PORCENTAJE DE CIRUGÍAS MAYORES AMBULATORIAS, AÑO 2025. (INDICADORES HOSPITALARIOS)								30 %	
PROMEDIO DE HORAS DIARIAS PROGRAMADAS PARA CIRUGÍA MAYOR ELECTIVA								2.4	

MINISTERIO DE SALUD
Hospital Nacional de Jiquilisco

Programación de Metas de Cirugía Mayor Electiva, por especialidad y recurso médico, año 2025.

Cirugía Mayor Electiva Especialidades Básicas	Codigo SIMMOW	Nombre del médico	PROMEDIO CIRUGÍA POR SEMANA	SEMANAS HÁBILES	TOTAL CIRUGÍAS ELECTIVAS AÑO 2025
Cirugía General	830	JOSE ADALBERTO LIZAMA ORELLANA	4	48	192
	0	0	0	48	0
	TOTAL		4	48	192
Ginecología	9587	JULIO ADALBERTO REYES	2	48	96
	0	0	0	48	0
	TOTAL		2	48	96
TOTAL ESPECIALIDADES BÁSICAS			6	48	288
TOTAL CIRUGÍAS MAYOR ELECTIVAS			6.0	48	288
TOTAL CIRUGÍAS MAYOR ELECTIVAS AMBULATORIAS, AÑO 2025					86
TOTAL CIRUGÍAS MAYOR ELECTIVAS PARA HOSPITALIZACIÓN, AÑO 2025					202

MINISTERIO DE SALUD
Hospital Nacional de Jiquilisco

Programación de Metas de Cirugía Mayor de Emergencia, por especialidad, en base a tendencia de producción de años anteriores, año 2025.

Cirugía Mayor de Emergencia	PRODUCCIÓN POR AÑO					PROMEDIO DE PRODUCCIÓN	META AÑO 2025
	2019	2020	2021	2022	2023		
Mayor Emergencia Hospitalaria	40	116	48	31	17	50	50
Mayor Emergencia Ambulatoria	4	4	0	0	6	3	3
TOTAL	44	120	48	31	23	53	53



MINISTERIO DE SALUD

Hospital Nacional de Jiquilisco

Programación de atención de Partos Hospitalarios, en base a tendencia de producción de años anteriores, año 2025.

Partos	PRODUCCIÓN POR AÑO					PROMEDIO	META AÑO 2025
	2019	2020	2021	2022	2023		
Vaginal	392	456	364	359	235	361	361
Por Cesárea	189	206	162	105	25	137	137
TOTAL	581	662	526	464	260	499	498
Porcentaje de cesárea	32.5%	31.1%	30.8%	22.6%	9.6%	25.3%	25.3%
PORCENTAJE DE CESÁREA, AÑO 2025. (INDICADORES DE GESTIÓN DE ACTIVIDADES HOSPITALARIAS)							

Fuente: SPME/SIMMOW.



MINISTERIO DE SALUD

Hospital Nacional de Jiquilisco

Programación de metas de servicios intermedios (Apoyo) de Diagnóstico, Tratamiento y Rehabilitación, en base a tendencia de producción de años anteriores, año 2025.

Servicios Intermedios	Diagnóstico, Tratamiento y Rehabilitación					PROMEDIO	META AÑO 2025
	PRODUCCIÓN POR AÑO						
	2019	2020	2021	2022	2023		
Imagenología							
Radiografías	6,202	3,009	4,182	4,597	3,436	4,285	4,285
Ultrasonografías	594	768	183	564	647	551	551
TOTAL	6,796	3,777	4,365	5,161	4,083	4,836	4,836
Electrocardiogramas							
	1,703	1,027	1,434	1,291	1,623	1,416	1,416
TOTAL	1,703	1,027	1,434	1,291	1,623	1,416	1,416
Tratamiento y Rehabilitación							
Cirugía Menor	315	155	80	112	219	176	176
Fisioterapia (Total de sesiones brindadas)	7,169	2,645	3,541	4,691	5,706	4,750	4,750
Inhaloterapias	11,079	3,888	3,416	4,033	8,059	6,095	6,095
Receta Dispensada de Consulta Ambulatoria	94,668	63,768	70,911	87,460	127,129	88,787	88,787
Recetas Dispensadas de Hospitalización	61,775	36,453	40,471	45,180	50,574	46,891	46,891
TOTAL	175,006	106,909	118,419	141,476	191,687	146,699	146,699
Trabajo Social							
Casos Atendidos	2,122	873	1,380	1,461	1,961	1,559	1,961
TOTAL	2,122	873	1,380	1,461	1,961	1,559	1,961



MINISTERIO DE SALUD
Hospital Nacional de Jiquilisco

Programación de metas de servicios intermedios (Apoyo) de Laboratorio Clínico y Banco de Sangre, en base a tendencia de producción de años anteriores, año 2025.

Servicios Intermedios							
Laboratorio Clínico							
Hematología	PRODUCCIÓN POR AÑO					PROMEDIO	META AÑO 2025
	2019	2020	2021	2022	2023		
Consulta Externa	4,643	1,756	3,448	3,902	5,802	3,910	3,910
Hospitalización	7,587	5,101	5,582	5,380	4,180	5,566	5,566
Emergencia	3,275	2,401	3,061	4,058	8,207	4,200	4,200
Referido / Otros	6,250	3,647	3,449	3,804	3,916	4,213	4,213
TOTAL	21,755	12,905	15,540	17,144	22,105	17,890	17,889
Inmunología	2019	2020	2021	2022	2023	PROMEDIO	META AÑO 4
Consulta Externa	513	156	477	422	470	408	408
Hospitalización	1,699	1,281	1,924	1,676	896	1,495	1,495
Emergencia	428	392	790	997	1,514	824	824
Referido / Otros	650	133	198	735	773	498	498
TOTAL	3,290	1,962	3,389	3,830	3,653	3,225	3,225
Bacteriología	2019	2020	2021	2022	2023	PROMEDIO	META AÑO 2025
Consulta Externa	938	233	479	401	1,127	636	636
Hospitalización	1,176	583	639	567	1,020	797	797
Emergencia	15	41	51	82	576	153	153
Referido / Otros	483	217	320	293	620	387	387
TOTAL	2,612	1,074	1,489	1,343	3,343	1,972	1,973
Parasitología	2019	2020	2021	2022	2023	PROMEDIO	META AÑO 2025
Consulta Externa	440	114	68	83	196	180	180
Hospitalización	744	262	321	348	313	398	398
Emergencia	347	146	165	224	466	270	270
Referido / Otros	1,090	28	13	11	9	230	230
TOTAL	2,621	550	567	666	984	1,078	1,078
Bioquímica	2019	2020	2021	2022	2023	PROMEDIO	META AÑO 2025
Consulta Externa	29,942	10,004	21,500	26,242	44,618	26,461	26,461
Hospitalización	29,008	16,704	19,568	17,151	13,256	19,137	19,137
Emergencia	12,664	10,413	12,799	14,131	25,201	15,042	15,042
Referido / Otros	45,653	21,920	21,168	20,333	18,343	25,483	25,483
TOTAL	117,267	59,041	75,035	77,857	101,418	86,124	86,123
Banco de Sangre	2019	2020	2021	2022	2023	PROMEDIO	META AÑO 2025
Consulta Externa	556	186	425	454	563	437	437
Hospitalización	1,090	951	1,147	859	554	920	920
Emergencia	281	284	427	433	784	442	442
Referido / Otros	203	12	24	9	4	50	50
TOTAL	2,130	1,433	2,023	1,755	1,905	1,849	1,849
Urianálisis	2019	2020	2021	2022	2023	PROMEDIO	META AÑO 2025
Consulta Externa	3,428	1,151	2,280	2,893	5,979	3,146	3,146
Hospitalización	3,614	2,138	2,133	1,912	1,147	2,189	2,189
Emergencia	2,295	1,364	1,519	2,063	3,449	2,138	2,138
Referido / Otros	2,112	91	66	89	21	476	476
TOTAL	11,449	4,744	5,998	6,957	10,596	7,949	7,949
TOTAL GENERAL	161,124	81,709	104,041	109,552	144,004	120,086	120,086



Programación de metas de servicios generales, alimentación y dieta, lavandería, se calcula de acuerdo a la producción histórica de servicios finales del año: 2024 y la producción de servicios finales establecidos como meta para el año: 2025.

Servicios Generales (Parte I)						
Alimentación y Dieta, Lavandería						
Nombre Actividad	Alimentación y Dieta					META RACIONES AÑO 2025
	Total de Raciones 2024	Producción Servicio Final 2024	Raciones por Servicio Final	Actividades Programadas por Servicio Final 2025	Total de Raciones 2025	
Hospitalización						
Medicina	4,240	1,183	3.58	1,790	6,415	6,415
Cirugía	2,676	434	6.17	564	3,478	3,478
Ginecología	296	67	4.42	194	857	857
Obstetricia	1,956	846	2.31	1,724	3,985	3,985
Pediatría	3,016	887	3.40	1,293	4,395	4,395
Neonatología	0	0	0.00	0	0	0
Psiquiatría	0	0	0.00	0	0	0
Otros (Convenios)	0	0	0.00	0	0	0
TOTAL	12,184	3,417	19.88	5,564	19,131	19,131
Lavandería						
Nombre Actividad	Lavandería					META LIBRAS AÑO 2025
	Total de Libras 2024	Producción Servicio Final 2024	Libras por Servicio Final	Actividades Programadas por Servicio Final 2025	Total de Libras 2025	
Hospitalización						
Medicina	26,340	1,183	22.27	1,790	39,853	39,853
Cirugía	6,602	434	15.21	564	8,581	8,581
Ginecología	726	67	10.84	194	2,101	2,101
Obstetricia	26,776	846	31.65	1,724	54,552	54,552
Pediatría	6,302	887	7.10	1,293	9,184	9,184
Neonatología	0	0	0.00	0	0	0
Psiquiatría	0	0	0.00	0	0	0
Otros (Convenios)	0	0	0.00	0	0	0
TOTAL	66,746	3,417	87.07	5,564	114,272	114,272
Consulta Externa						
Nombre Actividad	Consulta Externa					META LIBRAS AÑO 2025
	Total de Libras 2024	Producción Servicio Final 2024	Libras por Servicio Final	Actividades Programadas por Servicio Final 2025	Total de Libras 2025	
Consulta Médica General	10,132	5,477	1.85	6,120	11,321	11,321
Consulta Médica Especializada	4,076	7,851	0.52	9,955	5,168	5,168
TOTAL	14,208	13,328	2.37	16,075	16,490	16,490
Emergencia						
Nombre Actividad	Emergencia					META LIBRAS AÑO 2025
	Total de Libras 2024	Producción Servicio Final 2024	Libras por Servicio Final	Actividades Programadas por Servicio Final 2025	Total de Libras 2025	
Emergencia	8,986	15,819	0.57	10,020	5,692	5,692
TOTAL	8,986	15,819	0.57	10,020	5,692	5,692
TOTAL GENERAL LAVANDERÍA	89,940	32,564	90.0	31,659	136,454	136,454

Fuente: SPME/SIMMOW.

MINISTERIO DE SALUD
Hospital Nacional de Jiquilisco

Servicios Generales (Parte II)
Mantenimiento Preventivo

Nombre de Actividad	PRODUCCIÓN POR AÑO					PROMEDIO	META AÑO 2025
	2019	2020	2021	2022	2023		
Números de Orden	1,296	1,138	1,400	1,752	1,674	1,452	1,452

Transporte							
Nombre de Actividad	PRODUCCIÓN POR AÑO					PROMEDIO	META AÑO 2025
	2019	2020	2021	2022	2023		
Kilómetros Recorridos	189,231	155,436	181,907	163,726	167,525	171,565	171,565

Fuente: SPME.

ESTRUCTURA DEL TALENTO HUMANO

Plazas según nombramiento	N° de Plazas GOES	N° Horas Días GOES	N° Otras plazas OTROS	N° Horas Días Plazas OTROS	N° de Recurso Humano
Médicos Pediatras	2	16			2
Médicos Cirujanos	1	6			1
Médicos Internistas	2	12			2
Médicos Especialistas	6	28			6
Médicos Generales	16	120	1	4	17
Odontólogos	1	4			1
Enfermeras	25	144	1	8	26
Auxiliares de Enfermería	45	360	2	16	47
Personal que labora en Laboratorio	11	88			11
Personal de Psicología	2	16			2
Personal que labora en Radiología	5	40			5
Personal labora en Anestesia	7	56			7
Personal que labora en Fisioterapia	2	16			2
Personal que trabaja en Farmacia	6	48			6
Otros RRHH	77	632			79
Total	208	1586	4	28	214

0

MEDICAMENTOS E INSUMOS MÉDICOS

Periodo	Abastecimiento	Observación
Primer trimestre	91.10%	Hemos iniciado con una cobertura adecuada, estos 3 meses del presente año a pesar del aumento en número del cuadro local de medicamentos siendo este de 208 productos, comparando con los 187 anteriores del año pasado. Se han presentado varios medicamentos críticos de uso frecuente en pacientes renales del programa D.P.C.A, solventando con apoyo de otros hospitales y comunicándonos continuamente con la empresa que nos provee con dichos medicamentos e insumos.
Segundo trimestre	80.30%	El abastecimiento del segundo trimestre se nos viene abajo, por situaciones que se podrían esperar, como el ingreso de medicamentos en junio, el cual estaba atrasado y la dificultad de adquisición de dichos medicamentos, encontrando muchas líneas críticas como los antibióticos endovenosos de amplio espectro, analgésicos de uso parenteral y otros, solventando de forma frecuente y parcial el desabastecimiento apoyándonos con la red Hospitalaria nacional y apoyo de la cadena de suministros.
Tercer trimestre	79.30%	Se mantiene la baja cobertura en este trimestre, debido al predominio de falta de antibióticos de amplio espectro, analgésicos parenterales y medicamentos de uso frecuentes en pacientes crónicos y renales. Se ha tratado de solventar con ingresos parciales de muchos medicamentos al almacén local, pero el aumento de atenciones al usuario, en los diferentes servicios que oferta nuestra institución, nos mantiene cortos con muchos medicamentos. Solventando con prestamos de traslados de medicamentos de otros hospitales al nuestro, para no dejar de atender la mayor demanda de pacientes.
Insumos 2024	78.30%	Los insumos médicos durante el presente año, se ha visto afectado con una disminución considerable de existencia de muchos productos de uso frecuentes, háblese de descartables para sueros, descartables para bombas de infusión, gasa quirúrgica, adhesivos quirúrgicos, insumos de primera línea, los cuales se han solventado con el apoyo de cadena de suministros y red de hospitales nacionales. A demás se mantiene la gestión de compras locales con el nuevo sistema de compras, dificultándose muchas veces la oferta de proveedores, quedando desiertos varios insumos.
Requerimientos para el año 2025		Referente a medicamentos e insumos para el próximo año, se esta programando en base al presupuesto asignado y tomando en cuenta que nuestras necesidades son elevadas, basadas en un presupuesto histórico, nos proyectaremos en gestionar para la adquisición de compras de insumos y medicamentos que nos reflejen una mínima cobertura y así lograr dar una atención de calidad, oportuna y eficiente a nuestros usuarios.

ANÁLISIS FODA

ANÁLISIS INTERNO

FORTALEZAS

- Se cuenta con recurso como Oficial de Cumplimiento.
- Portafolio de Servicios de acuerdo al nivel de responsabilidad.
- Vigilancia Epidemiológica de los problemas de salud de la población Y responsabilidad
- Ejecución de Estrategias de atención para disminuir riesgos de morbi-mortalidad materno perineo natal y general.
- Capacidad instalada de Consulta Externa y Quirófanos, satisfactoria, servicios de apoyo eficientes.
- Respuesta oportuna a las necesidades de salud de los usuarios por un abastecimiento aceptable.
- Equipamiento biomédico y no biomédico, adquirido y en proceso de adquisición
- Gestión presupuestaria eficiente.
- Cobertura con 4 especialidades básicas.
- Cumplimiento de logros acorde a lo planificado.
- Sistema de referencia y retorno funcionando en RIISS.
- Tiempos de espera cortos menor al esperado para las especialidades
- Tiempo de espera cortos en Cirugía General
- Apoyo a los diferentes establecimientos con exámenes de laboratorio.

DEBILIDADES

- Existe brecha en Recurso Humano para atender la categorización al 100%.
- Infraestructura Hospitalaria insuficiente para demanda, específicamente en Obstetricia y Medicina Interna.
- Aspectos actitudinales del personal que deben mejorarse en beneficio de la atención al usuario y el compromiso institucional.
- Alta demanda del transporte de ambulancia y vehículos institucionales que se encuentran en malas condiciones (múltiples reparaciones).
- Falta de un recurso, para dar cobertura durante 24 horas en el servicio de rayos X
- Falta de recurso humano para digitar el sistema de referencia, retorno e interconsulta.
- Falta de unidades de transporte (ambulancia y administrativo)
- Falta de construcción de áreas administrativas.
- Falta de muro perimetral.

ANÁLISIS EXTERNO

AMENAZAS

- Problemas ambientales no esperados que ocasionan daños a la infraestructura Hospitalaria.
- Riesgos ambientales de la población de responsabilidad ya esperados.
- Población renuente a atender recomendaciones para evitar epidemias y riesgos.
- Quejas de usuarios que implica cambios actitudinales del personal.
- Desabastecimiento de algunos medicamentos e insumos por falta de ofertas de los suministrantes.
- Falta de oferentes en los procesos de compra de los diferentes insumos, por los requisitos de la nueva ley compra.
- Necesidad no satisfecha de Recurso Humano e Infraestructura.
- Enfermedades Crónicas Degenerativas con alta demanda.
- Demanda de usuarios de atención oportuna en establecimiento de salud diferentes.
- Incremento de la demanda de pacientes renales.

OPORTUNIDADES

- Microred Municipal, Departamental Regional funcionando en beneficio de la población de responsabilidad.
- Eficiencia en el seguimiento al problema de salud de los usuarios a través de la RIISS.
- Organización Comunitaria.
- Apoyo Interinstitucional.
- Participación social a través del Foro para la Salud. (ODS)
- Ejecución del programa de violencia.
- Asignación presupuestaria para resolver problemas ocasionados por las aguas lluvias.

PRIORIZACIÓN DE PROBLEMAS, DETERMINACIÓN DE CAUSAS Y DEFINICIÓN DE ACTIVIDADES.

PRIORIZACIÓN DE PROBLEMAS, DETERMINACIÓN DE CAUSAS Y DEFINICIÓN DE ACTIVIDADES.			
No.	Problemas priorizados	Causas del problema	Actividades para acatar causas del problema priorizado.
1	Alta demanda de referencias a otro nivel de atención.	Una unidad de transporte dañada con fin de vida útil.	Gestión correspondiente de adquisición de unidades de ambulancia.
2	Hacinamiento de las áreas administrativas, no existe ventilación natural ni salidas de emergencias.	Falta de visión al momento de construcción y adecuación de las áreas administrativas.	Gestionar la mejora de las áreas administrativas y garantizar la seguridad ocupacional de personal.
3	Incrementos de áreas en atención de pacientes (área Obstétrica y renal)	Falta de recurso humano multidisciplinario para la atención oportuna al usuario.	Gestión para la contratación del recurso humano calificado para la atención del usuario
4	No se realizan tamizajes		Gestionar la compra de insumos para la realización de tamizajes.
5	Falta de Certificación ISO 37001	No se cuenta con certificación del sistema.	Gestionar el nombramiento y certificación de la implementación antisoborno.
6	Hacinamiento de pacientes de observación de área de emergencia.	No se cuenta con área adecuada de observación mujer, hombre y pediátrico, así como máxima en área de emergencia.	Gestionar la remodelación de dicha área que incluya adecuada zona de atención.

MINISTERIO DE SALUD

DIRECCIÓN NACIONAL DE HOSPITALES
 MATRIZ DE PROGRAMACIÓN DE ACTIVIDADES DE GESTIÓN
 2025
 HOSPITAL Hospital Nacional de Jiquilisco

Objetivos / actividades	Indicadores	Meta 2025	Responsable	Trimestre 1			Trimestre 2			Trimestre 3			Trimestre 4			Supuestos Externos
				Prog	Real	%	Prog	Real	%	Prog	Real	%	Prog	Real	%	
Objetivo: 1- Contribuir a reducir el impacto medio ambiental																
Actividad: 1- Monitorear las buenas prácticas de gestión ambiental (ahorro energético, de agua y aplicación de 3 Rs)	Informe anual del Ministerio de Medio Ambiente.	100 %	Dirección, Mantenimiento y Administración.	25 %			25 %			25 %			25 %			Mejora en la salud ambiental y ahorro energético.
Actividad: 2- Inspecciones sobre el manejo integral de desechos bioinfecciosos	Cantidad de inspecciones programadas durante el año.	100 %	Inspectores de Saneamiento.	25 %			25 %			25 %			25			Programación anual.
Objetivo: 2- Contribuir a la prevención de enfermedades de transmisión hídrica y por alimentos a nivel hospitalario																
Actividad: 1- Monitoreo de la vigilancia de la calidad del agua	Según programación anual	100 %	Dept. de Mto y Administración.	25 %			25 %			25 %			25 %			Según plan anual operativo.
Actividad: 2- Inspecciones a cocina del hospital para verificar que se están aplicando buenas prácticas de manufactura	Según las programadas durante el año.	100 %	Inspectores de Saneamiento.	25 %			25 %			25 %			25 %			Según los Inspectores de Saneamiento.
Actividad: 3- Inspecciones a cafetines para verificar que se están aplicando buenas prácticas de manufactura	Según la programación anual.	100 %	Inspectores de Saneamiento.	25 %			25 %			25 %			25 %			Según los Inspectores de Saneamiento.

Objetivo: 3- Apoyar a la reducción de la morbilidad por enfermedades crónicas no transmisibles tales como las enfermedades cardiovasculares (ECV), Diabetes Mellitus, Enfermedad Renal, Epilepsia y Cáncer priorizado

Actividad: 1- Realización de simulacros en área de Medicina Interna	Simulacros realizados / simulacros programados	4	jefe de area	1			1			1						Reduccion de la mortalidad, mejorando la respuesta inmediata del personal
Actividad: 2- Atención integral al paciente veterano de guerra	Total de veteranos atendidos / Total de veteranos programados	10	equipo destacado de veteranos de guerra	2			2			3					3	
Actividad: 3- Monitoreo de la calidad de atención por medio de la revisión de expedientes de los pacientes de enfermedades crónicas no transmisibles	N.º de monitoreos realizados / N.º de monitoreos programados	12	jefe de area	3			3			3					3	Se espera mejorar la calidad tecnica basada en la normativa
Actividad: 4- Educación medica continua relacionados con las enfermedades crónicas no transmisibles	N.º de temas realizados / N.º de temas programados	5	jefe de docencia	1			2			2						Reduccion de la mortalidad de pacientes con enfermedades cronicas no transmisibles, basada en la normativa y mejorando la respuesta inmediata

Objetivo: 4- Mejorar la salud de niños y niñas menores de 10 años															
Actividad: 1- Monitorear que la atención en hospitalización cumpla según normativa establecida incluyendo los estándares de calidad	N° monitoreos realizados/ N° monitoreos programados	12	Dr. Rodriguez	3			3			3			3		Se espera mejorar la calidad técnica basada en la normativa
Actividad: 2- Monitoreo en la calidad de atención por medio de la revisión de expedientes clínicos que cumplan la normativa de atención	N° monitoreos realizados/ N° monitoreos programados	12	Dr. Rodriguez	3			3			3			3		Se espera mejorar la calidad técnica basada en la normativa
Actividad: 3- Monitoreo en la realización del tamizaje cardíaco y metabólico	N° monitoreos realizados/ N° monitoreos programados	12	Dr. Rodriguez	3			3			3			3		Mejorar en la detección temprana en los problemas de los RN
Actividad: 4- Capacitación continua a personal médico, enfermería y anestésistas en NALS, TESALVA y Neonatos	N° capacitaciones realizadas/ N° capacitaciones programadas	4	Dr. Rodriguez	1			1			1			1		Reducción de la mortalidad infantil, basada en la normativa y mejorando la respuesta inmediata
Actividad: 5- Realización de simulacro de emergencias pediátricas	N° de simulacros realizados/ N° de simulacros programados	2	Dr. Rodriguez	1						1					Reducción de la mortalidad, mejorando la respuesta inmediata del personal
Actividad: 6- Educación médica continua relacionados a enfermedades pediátricas	N° Temas realizados/ N° Temas programados	4	Dr. Rodriguez	1			1			1			1		Reducción de la mortalidad infantil, basada en la normativa y mejorando la respuesta inmediata

Objetivo: 5- Fortalecimiento de los programas materno-infantil, para la reducción de la morbi-mortalidad de las mismas															
Actividad: 1- Monitoreo de la calidad de atención en el control prenatal por medio de la revisión de expedientes clínicos	N° monitoreos realizados/ N° monitoreos programados	12	Dra. Sosa	3			3				3			3	Se espera mejorar la calidad técnica basada en la normativa
Actividad: 2- Capacitación continua en la normativa de aplicación de Código rojo	N° capacitaciones realizadas/ N° capacitaciones programadas	1	Dra. Sosa	1											Reducción de la mortalidad obstétrica, basada en la normativa y mejorando la respuesta inmediata
Actividad: 3- Capacitación continua en la normativa de aplicación de Código amarillo	N° capacitaciones realizadas/ N° capacitaciones programadas	1	Dra. Sosa				1								Reducción de la mortalidad obstétrica, basada en la normativa y mejorando la respuesta inmediata
Actividad: 4- Capacitación continua en la normativa de aplicación de Código Naranja	N° capacitaciones realizadas/ N° capacitaciones programadas	1	Dra. Sosa								1				Reducción de la mortalidad obstétrica, basada en la normativa y mejorando la respuesta inmediata
Actividad: 5- Realización de simulacros en área de Sala de Nacimiento y Obstetricia	N° de simulacros realizados/ N° de simulacros programados	4	Dra. Sosa	1			1				1			1	Reducción de la mortalidad, mejorando la respuesta inmediata del personal
Objetivo: 5- Fortalecer la intersectorialidad y la participación social															
Actividad: 1- Socializaciones con personal del HNJ, temas de SAC y la Ley de Deberes y Derechos de los pacientes y servidores de Salud	N° de socializaciones realizadas/ N° de socializaciones programados	5		3			2								
Actividad: 2- Brindar atención a solicitudes de usuarios a través del SAC (Sistema de atención ciudadana)	Solicitudes presentadas por usuarios	Segun demanda	ODS												

Objetivo: 6- Promover el cuidado de la salud mental y la prevención de situaciones de violencia en los usuarios del Hospital Nacional de Jiquilisco															
Actividad: 1- Seguimiento y evaluación de planes de trabajo enfocada en la promoción de salud mental y prevención de la violencia	N.º de evaluaciones realizadas / N.º de evaluaciones programadas	4	Equipo de salud mental	1			1				1				
Objetivo: 7- Evaluación de estado emocional y situaciones de riesgo psicosocial en usuarios y pacientes intervenidos para atención en salud mental															
Actividad: 1- Aplicación de tamizaje de violencia a usuarios de atenciones en salud mental y víctimas de violencia detectados	Cantidad de tamizaje aplicados entre tamizaje programados por 100	80	Psicólogas (Licda. Kenia Jiménez y Licda. Cecilia Zavala)	20			20				20				Mejorar en la detección temprana a usuarios de salud mental y víctimas de violencia
Actividad: 2- Aplicación de escalas para la prevención del suicidio y consumo de sustancias psicoactivas a usuarios de atenciones en salud mental y víctimas de violencia detectados	Cantidad de escalas aplicadas entre escalas programadas por 100	60	Psicólogas (Licda. Kenia Jiménez y Licda. Cecilia Zavala)	15			15				15				Mejorar en la detección temprana a usuarios de salud mental y víctimas de violencia
Objetivo: 8- Mejorar las capacidades y aprendizajes del personal por medio de la capacitación continua en temas de salud mental y prevención de la violencia															
Actividad 1- Mejorar las capacidades y aprendizajes del personal por medio de la capacitación continua en temas de salud mental y prevención de la violencia	Cantidad de capacitaciones realizadas entre capacitaciones programadas por 100	4	Psicóloga (Licda. Kenia Jiménez)	1			1				1				

Objetivo: 9- Fomentar la practica de estrategias y actividades de autocuidado de la salud en el personal del Hospital Nacional de Jiquilisco														
Actividad: 1- Realizar sesiones de autocuidado con el personal del Hospital, abordando diversas áreas de cuidado físico, emocional y social	Cantidad de sesiones realizadas entre sesiones programadas por 100	16	Psicólogas (Licda. Kenia Jiménez y Licda. Cecilia Zavala)	4			4			4			4	
Objetivo: 10- Objetivo: Fortalecer los procesos de planificacion operativa anual del hospital														
Actividad: 1- Actualizar y cumplir con el plan de supervision institucional	N° de supervisiones realizadas / N° de supervisiones programadas	4	Direccion,	1			1			1			1	
Actividad: 2- Gestionar la contratacion de recurso humano calificado y dar cobertura las 24 horas con las 4 especialidades en coordinacion con la Direccion Nacional de Hospitales	Gestion realizada	Contratacion de Ginecologo, pediatra e internista	Direccion,	1										Se mejorara la cobertura de atencion en las 24 horas con especialidad
Actividad: 3- Gestion correspondiente de adquisicion de unidades de ambulancia	Gestion realizada	Adquisicion de ambulancia	Direccion,	1										Atencion oportuna para el traslado de usuarios
Actividad: 4- Gestionar la mejora de las areas administrativas y garantizar la seguridad ocupacional del personal	Gestion realizada	Mejoras en el area administrativa	Direccion, Administracion	1										Se espera mejorar la ambientacion de las areas administrativas
Actividad: 5- Monitoreo de la calidad de manejo en el sistema SIS.	# De monitoreos realizados/# de monitoreos programados.	12	Dirección	3			3			3			3	se espera mejorar la calidad de atención.
Actividad: 6- Monitoreo y evaluacion del programa de referencia, retorno e interconsulta en sistema SIS	# De monitoreos realizados/# de monitoreos programados.	12	Referente de RRI	3			3			3			3	Dar seguimiento oportuno al usuario mediante la referencia, retorno e interconsulta en sistema SIS
Actividad: 7- Capacitación al personal de salud según normativa vigente sobre la seguridad de la persona.	No. De charlas realizadas / No. De charlas programadas.	6	Jefe UOC	1			1			1			1	Dar seguimiento a las charlas realizadas.

MINISTERIO DE SALUD
MATRIZ DE VALORACIÓN DE RIESGOS PAO HOSPITALES 2025
HOSPITAL Hospital Nacional de Jiquilisco

1. Proceso	2. Riesgos	3. Probabilidad de ocurrencia del riesgo F (Baja=1; Media=2 y Alta=3)	4. Magnitud del impacto del riesgo I (Leve=1; Moderado=2 y Severo=3)	5. Exposición al riesgo (F x I) Categoría	6. Acciones para control de riesgos	7. Responsables
Consulta externa	Falta de especialista de obstetricia, para atender pacientes de riesgo	3	3	9	Contratar 12 horas a gineco-obstetra	Médico director y RR.HH.
Emergencia	Demanda de paciente por enfermedades comunes	3	2	6	Especificar las enfermedades más recurrentes que generan la demanda y establecer coordinación con la microred.	Coordinadores de la microred.
Emergencia Sala de Operaciones Hospitalización	Deficiencia en el manejo y supervisión del sistema SIS.	2	3	6	Supervisión y monitoreo del sistema SIS por parte de las diferentes jefaturas periódicamente, tener plan de contingencia en casos de fallas del sistema.	Jefes de los servicios y director y Comité del SIS.
Administración	Hacinamiento de área administrativa, no existe ventilación natural, ni salida de emergencia	2	2	4	Evaluación de la posibilidad de ampliar las instalaciones, contar con salida de emergencia.	Dirección y Administración.

PROGRAMACIÓN ASISTENCIAL, CONSULTA EXTERNA AÑO 2025

Actividades	Enero	Febrero	Marzo	Abril	Mayo	Junio	Julio	Agosto	Septiembre	Octubre	Noviembre	Diciembre	Total
	Prog.	Prog.	Prog.	Prog.	Prog.	Prog.	Prog.	Prog.	Prog.	Prog.	Prog.	Prog.	Prog.
Servicios Finales													
Consulta Externa Médica General													
Medicina General	510	510	510	510	510	510	510	510	510	510	510	510	6,120
Especialidades													
Especialidades Básicas													
Medicina Interna	204	204	204	204	204	204	204	204	204	204	204	204	2,448
Cirugía General	163	163	163	163	163	163	163	163	163	163	163	165	1,958
Pediatría General	204	204	204	204	204	204	204	204	204	204	204	204	2,448
Ginecología	54	54	54	54	54	54	54	54	54	54	54	59	653
Sub especialidades													
Sub Especialidades de Medicina Interna													
Nefrología	204	204	204	204	204	204	204	204	204	204	204	204	2,448
Emergencias													
De Pediatría													
Pediatría Gral.	63	63	63	63	63	63	63	63	63	63	63	65	758
De Gineco-Obstetricia													
Ginecología	3	3	3	3	3	3	3	3	3	3	3	10	43
Obstetricia	32	32	32	32	32	32	32	32	32	32	32	32	384
Otras Atenciones Consulta Emergencia													
Emergencia/Consulta General	736	736	736	736	736	736	736	736	736	736	736	739	8,835
Otras Atenciones Consulta Externa Médica													
Nutrición	27	27	27	27	27	27	27	27	27	27	27	29	326
Psicología	85	85	85	85	85	85	85	85	85	85	85	85	1,020
Consulta Externa Odontológica													
Odontológica de primera vez	34	34	34	34	34	34	34	34	34	34	34	34	408
Odontológica subsecuente	68	68	68	68	68	68	68	68	68	68	68	68	816

Fuente: SPME (Todas las consultas fueron programadas según su capacidad potencial, excepto, le emergencia que fue programada, según promedio histórico.)

Egresos Hospitalarios año 2025

Actividades	Enero	Febrero	Marzo	Abril	Mayo	Junio	Julio	Agosto	Septiembre	Octubre	Noviembre	Diciembre	Total
	Prog.	Prog.	Prog.	Prog.	Prog.	Prog.	Prog.	Prog.	Prog.	Prog.	Prog.	Prog.	Prog.
Servicios Finales													
Egresos Hospitalarios													
Especialidades Básicas													
Cirugía	47	47	47	47	47	47	47	47	47	47	47	47	564
Ginecología	16	16	16	16	16	16	16	16	16	16	16	18	194
Medicina Interna	149	149	149	149	149	149	149	149	149	149	149	151	1,790
Obstetricia	143	143	143	143	143	143	143	143	143	143	143	151	1,724
Pediatría	107	107	107	107	107	107	107	107	107	107	107	116	1,293
Otros Egresos													
Emergencia	4	4	4	4	4	4	4	4	4	4	4	6	50
Partos													
Partos vaginales	30	30	30	30	30	30	30	30	30	30	30	31	361
Partos por Cesáreas	11	11	11	11	11	11	11	11	11	11	11	16	137
Cirugía Mayor													
Electivas para Hospitalización	16	16	16	16	16	16	16	16	16	16	16	26	202
Electivas Ambulatorias	7	7	7	7	7	7	7	7	7	7	7	9	86
De Emergencia para Hospitalización	4	4	4	4	4	4	4	4	4	4	4	6	50
De Emergencia Ambulatoria	0	0	0	0	0	0	0	0	0	0	0	3	3

Fuente: SPME (Todos los egresos y demás actividades, fueron programas al 85%).

Producción de Servicios Intermedio año 2025

Actividades	Enero	Febrero	Marzo	Abril	Mayo	Junio	Julio	Agosto	Septiembre	Octubre	Noviembre	Diciembre	Total
	Prog.	Prog.	Prog.	Prog.	Prog.	Prog.	Prog.	Prog.	Prog.	Prog.	Prog.	Prog.	Prog.
Servicios Intermedios													
Diagnostico													
Imagenología													
Radiografías	357	357	357	357	357	357	357	357	357	357	357	358	4,285
Ultrasonografías	45	45	45	45	45	45	45	45	45	45	45	56	551
Otros Procedimientos Diagnósticos													
Electrocardiogramas	118	118	118	118	118	118	118	118	118	118	118	118	1,416
Tratamiento y Rehabilitación													
Cirugía Menor	14	14	14	14	14	14	14	14	14	14	14	22	176
Fisioterapia (Total de sesiones brindadas)	395	395	395	395	395	395	395	395	395	395	395	405	4,750
Inhaloterapias	507	507	507	507	507	507	507	507	507	507	507	518	6,095
Receta Dispensada de Consulta Ambulatoria	7,398	7,398	7,398	7,398	7,398	7,398	7,398	7,398	7,398	7,398	7,398	7,409	88,787
Recetas Dispensadas de Hospitalización	3,907	3,907	3,907	3,907	3,907	3,907	3,907	3,907	3,907	3,907	3,907	3,914	46,891

Fuente: SPME

Producción de Servicios Intermedios para el año 2025

Laboratorio Clínico

Actividades	Enero	Febrero	Marzo	Abril	Mayo	Junio	Julio	Agosto	Septiembre	Octubre	Noviembre	Diciembre	Total
	Prog.	Prog.	Prog.	Prog.	Prog.	Prog.	Prog.	Prog.	Prog.	Prog.	Prog.	Prog.	Prog.
Servicios Intermedios													
Diagnostico													
Laboratorio Clínico y Banco de Sangre													
Hematología													
Consulta Externa	325	325	325	325	325	325	325	325	325	325	325	335	3,910
Hospitalización	463	463	463	463	463	463	463	463	463	463	463	473	5,566
Emergencia	350	350	350	350	350	350	350	350	350	350	350	350	4,200
Referido / Otros	351	351	351	351	351	351	351	351	351	351	351	352	4,213
Inmunología													
Consulta Externa	34	34	34	34	34	34	34	34	34	34	34	34	408
Hospitalización	124	124	124	124	124	124	124	124	124	124	124	131	1,495
Emergencia	68	68	68	68	68	68	68	68	68	68	68	76	824
Referido / Otros	41	41	41	41	41	41	41	41	41	41	41	47	498
Bacteriología													
Consulta Externa	53	53	53	53	53	53	53	53	53	53	53	53	636
Hospitalización	66	66	66	66	66	66	66	66	66	66	66	71	797
Emergencia	12	12	12	12	12	12	12	12	12	12	12	21	153
Referido / Otros	32	32	32	32	32	32	32	32	32	32	32	35	387
Parasitología													
Consulta Externa	15	15	15	15	15	15	15	15	15	15	15	15	180
Hospitalización	33	33	33	33	33	33	33	33	33	33	33	35	398
Emergencia	22	22	22	22	22	22	22	22	22	22	22	28	270
Referido / Otros	19	19	19	19	19	19	19	19	19	19	19	21	230

Fuente: SPME

Producción de Servicios Intermedios para el año 2025

Laboratorio Clínico

Actividades	Enero	Febrero	Marzo	Abril	Mayo	Junio	Julio	Agosto	Septiembre	Octubre	Noviembre	Diciembre	Total
	Prog.	Prog.	Prog.	Prog.	Prog.	Prog.	Prog.	Prog.	Prog.	Prog.	Prog.	Prog.	Prog.
Servicios Intermedios													
Diagnostico													
Laboratorio Clínico y Banco de Sangre													
Bioquímica													
Consulta Externa	2,205	2,205	2,205	2,205	2,205	2,205	2,205	2,205	2,205	2,205	2,205	2,206	26,461
Hospitalización	1,594	1,594	1,594	1,594	1,594	1,594	1,594	1,594	1,594	1,594	1,594	1,603	19,137
Emergencia	1,253	1,253	1,253	1,253	1,253	1,253	1,253	1,253	1,253	1,253	1,253	1,259	15,042
Referido / Otros	2,123	2,123	2,123	2,123	2,123	2,123	2,123	2,123	2,123	2,123	2,123	2,130	25,483
Banco de Sangre													
Consulta Externa	36	36	36	36	36	36	36	36	36	36	36	41	437
Hospitalización	76	76	76	76	76	76	76	76	76	76	76	84	920
Emergencia	36	36	36	36	36	36	36	36	36	36	36	46	442
Referido / Otros	4	4	4	4	4	4	4	4	4	4	4	6	50
Urianálisis													
Consulta Externa	262	262	262	262	262	262	262	262	262	262	262	264	3,146
Hospitalización	182	182	182	182	182	182	182	182	182	182	182	187	2,189
Emergencia	178	178	178	178	178	178	178	178	178	178	178	180	2,138
Referido / Otros	39	39	39	39	39	39	39	39	39	39	39	47	476

Fuente: SPME

Programación de Servicios Generales para el año 2025

Actividades	Enero	Febrero	Marzo	Abril	Mayo	Junio	Julio	Agosto	Septiembre	Octubre	Noviembre	Diciembre	Total
	Prog.	Prog.	Prog.	Prog.	Prog.	Prog.	Prog.	Prog.	Prog.	Prog.	Prog.	Prog.	Prog.
Servicios Generales													
Alimentación y Dietas													
Hospitalización													
Medicina	390	390	390	390	390	390	390	390	390	390	390	400	4,690
Cirugía	243	243	243	243	243	243	243	243	243	243	243	243	2,916
Ginecología	55	55	55	55	55	55	55	55	55	55	55	62	667
Obstetricia	354	354	354	354	354	354	354	354	354	354	354	364	4,258
Pediatría	321	321	321	321	321	321	321	321	321	321	321	322	3,853
Neonatología	0	0	0	0	0	0	0	0	0	0	0	0	0
Psiquiatría	0	0	0	0	0	0	0	0	0	0	0	0	0
Otros (Convenios)	0	0	0	0	0	0	0	0	0	0	0	0	0
Lavandería													
Hospitalización													
Medicina	2,428	2,428	2,428	2,428	2,428	2,428	2,428	2,428	2,428	2,428	2,428	2,433	29,141
Cirugía	599	599	599	599	599	599	599	599	599	599	599	602	7,191
Ginecología	136	136	136	136	136	136	136	136	136	136	136	141	1,637
Obstetricia	4,857	4,857	4,857	4,857	4,857	4,857	4,857	4,857	4,857	4,857	4,857	4,861	58,288
Pediatría	633	633	633	633	633	633	633	633	633	633	633	640	7,603
Neonatología	0	0	0	0	0	0	0	0	0	0	0	0	0
Psiquiatría	0	0	0	0	0	0	0	0	0	0	0	0	0
Otros (Convenios)	0	0	0	0	0	0	0	0	0	0	0	0	0
Consulta													
Consulta Médica General	948	948	948	948	948	948	948	948	948	948	948	955	11,383
Consulta Médica Especializada	433	433	433	433	433	433	433	433	433	433	433	435	5,198
Emergencias													
Emergencias	450	450	450	450	450	450	450	450	450	450	450	461	5,411
Mantenimiento Preventivo													
Números de Orden	121	121	121	121	121	121	121	121	121	121	121	121	1,452
Transporte													
Kilómetros Recorridos	14,297	14,297	14,297	14,297	14,297	14,297	14,297	14,297	14,297	14,297	14,297	14,298	171,565

Fuente: SPME

ANEXO 7
MINISTERIO DE SALUD
PLAN OPERATIVO ANUAL AÑO 2025.
COMPROMISOS PARA EL CUMPLIMIENTO DE RESULTADOS NO ALCANZADOS.
HOSPITAL: HOSPITAL NACIONAL DE JIQUILISCO.
PERIODO EVALUADO: 2024

Resultado esperado. (según formulario programación anual y seguimiento)	Factor o situación que impidió la realización de la meta.	Medidas a adoptar	Fecha Limite	Responsable.
Verificación de la calidad de atención en el control prenatal por medio de la revisión de expedientes clínicos	Distribución adecuada para la revisión de los expedientes clínicos.	Asignación del recurso médico para la revisión de los expedientes.	2do. trimestre	Jefe de División Medica, Jefe de Residentes, Dirección.
Realización de los simulacros de emergencias pediátricas.	Falta de Planificación de los simulacros.	Dar una Planificación anual.	1er. y 3er. Trimestre	Dr. Sergio Armando Rodríguez
Gestionar la contratación de Recurso Humano en Ginecología.	Falta de Especialista de Ginecología.	Ofertar la Plaza de Ginecólogo.	1er. trimestre	Departamento de Recursos Humanos y Dirección.
Gestionar compra de pruebas para tamizaje.	Falta de insumos y reactivos en establecimientos que realizan estas pruebas.	Coordinación con red de laboratorio.	1er. trimestre	Jefe de Laboratorio

F: _____
Firma (Responsable de la Dependencia)

Fecha de elaboración

ANEXO 1



MINISTERIO
DE SALUD

MINISTERIO DE SALUD

Hospital Nacional de Jiquilisco

Programación de metas de actividades hospitalarias, año 2025

Servicio Final	Especialidad	META 2025	UNIDAD DE MEDIDA
Consulta Externa	Medicina General	6,120	Consulta
	Especialidades Básicas	7,507	Consulta
	Sub especialidades	2,448	Consulta
	Otras atenciones consulta externa	1,428	Consulta
	Odontológica	1,224	Consulta
	TOTAL	18,727	Consulta
Consulta Emergencia	Medicina General	8,835	Consulta
	Medicina Interna	0	Consulta
	Cirugía	0	Consulta
	Pediatría	758	Consulta
	Gineco-Obstetricia	427	Consulta
	Psiquitría	0	Consulta
	Otras atenciones consulta emergencia	0	Consulta
	TOTAL	10,020	Consulta
Hospitalización	Medicina Interna	1,790	Egreso
	Cirugía	564	Egreso
	Ginecología	194	Egreso
	Obstetricia	1,724	Egreso
	Pediatría	1,293	Egreso
	Neonatología	0	Egreso
	Psiquiatria	0	Egreso
	Otros servicios (Convenios)	0	Egreso
	TOTAL	5,564	Egreso
Cirugía Mayor	Electiva para Hospitalización	202	Cirugía
	Electiva Ambulatoria	86	Cirugía

	Total Electivas	288	Cirugía
	De Emergencia para Hospitalización	50	Cirugía
	De Emergencia Ambulatoria	3	Cirugía
	Total Emergencia	53	Cirugía
	TOTAL	341	Cirugía
Partos	Vaginal	361	Parto
	Por Cesárea	137	Cesárea
	TOTAL	498	Partos
Servicios Intermedios	Imagenología	4,836	Examen
	Anatomía Patológica	0	Examen
	Otros Procedimientos Diagnósticos	1,416	Examen
	Tratamiento y Rehabilitación	146,699	Examen
	Trabajo Social	1,961	Examen
	TOTAL	154,912	
Laboratorio Clínico.	Hematología	17,889	Examen
	Inmunología	3,225	Examen
	Bacteriología	1,973	Examen
	Parasitología	1,078	Examen
	Bioquímica	86,123	Examen
	Banco de Sangre	1,849	Examen
	Urianálisis	7,949	Examen
	TOTAL	120,086	Examen
Servicios Generales	Alimentación y Dieta	19,131	Raciones
	Lavandería	136,454	Libras
	Mantenimiento Preventivo	1,452	Ordenes
	Transporte	171,565	Kilómetros

Fuente: PAO Hospital, año 2025.