



MINISTERIO
DE SALUD

**Hospital Nacional de Sensuntepeque
San Jerónimo Emiliani**

**Análisis de primer semestre de Plan
Operativo Anual 2022**

Enero – Junio 2022

Sensuntepeque, Julio 2022

HOSPITAL NACIONAL DE SENSUNTEPEQUE.

ANALISIS DEL PRIMER SEMESTRA ENERO – JUNIO 2022.

ACTIVIDADES HOSPITALARIAS DE CONSULTA EXTERNA.

Actividades	Enero			Febrero			Marzo			Abril			Mayo			Junio			Total		
	Prog	Realiz	%Cumpl	Prog	Realiz	%Cumpl	Prog	Realiz	%Cumpl	Prog	Realiz	%Cumpl	Prog	Realiz	%Cumpl	Prog	Realiz	%Cumpl	Prog.	Realiz.	%Cumpl
Servicios Finales																					
Consulta Externa Médica General																					
Medicina General	355	249	70%	355	275	77%	355	299	84%	355	235	66%	355	339	95%	355	199	56%	2,130	1,596	75%
Especialidades																					
Especialidades Básicas																					
Medicina Interna	267	304	114%	267	331	124%	267	427	160%	267	283	106%	267	264	99%	267	112	42%	1,602	1,721	107%
Cirugía General	115	116	101%	115	122	106%	115	190	165%	115	131	114%	115	180	157%	115	79	69%	690	818	119%
Pediatría General	33	58	176%	33	24	73%	33	56	170%	33	54	164%	33	62	188%	33	53	161%	198	307	155%
Ginecología	29	3	10%	29	1	3%	29	3	10%	29	0	0%	29	3	10%	29	1	3%	174	11	6%
Obstetricia	30	0	0%	30	0	0%	30	0	0%	30	0	0%	30	0	0%	30	10	33%	180	10	6%
Sub especialidades																					
Sub Especialidades de Medicina Interna																					
Infectología	85	57	67%	85	60	71%	85	98	115%	85	91	107%	85	95	112%	85	69	81%	510	470	92%
Sub Especialidades de Cirugía																					
Ortopedia	95	56	59%	95	52	55%	95	182	192%	95	91	96%	95	65	68%	95	65	68%	570	511	90%
Emergencias																					
De Medicina Interna																					
Medicina Interna	11	1	9%	11	0	0%	11	1	9%	11	2	18%	11	0	0%	11	0	0%	66	4	6%
De Cirugía																					
Cirugía General	158	81	51%	158	61	39%	158	75	47%	158	100	63%	158	98	62%	158	68	43%	948	483	51%
Ortopedia	35	0	0%	35	0	0%	35	0	0%	35	0	0%	35	0	0%	35	0	0%	210	0	0%
De Pediatría																					
Pediatría Gral.	29	6	21%	29	5	17%	29	11	38%	29	4	14%	29	6	21%	29	6	21%	174	38	22%
De Gineco-Obstetricia																					
Ginecología	16	13	81%	16	8	50%	16	21	131%	16	8	50%	16	7	44%	16	9	56%	96	66	69%
Obstetricia	213	192	90%	213	139	65%	213	206	97%	213	160	75%	213	183	86%	213	121	57%	1,278	1,001	78%
Otras Atenciones Consulta Emergencia																					
Emergencia/Consulta General	998	1,372	137%	998	1,300	130%	998	1,772	178%	998	1,877	188%	998	2,095	210%	998	1,658	166%	5,988	10,074	168%
Psicología	0	0	ND	0	0	ND	0	0	ND	0	0	ND	0	0	ND	0	0	ND	0	0	ND
Otras Atenciones Consulta Externa Médica																					
Bienestar Magisterial / Servicios por Contrato	0	0	ND	0	0	ND	0	0	ND	0	0	ND	0	0	ND	0	0	ND	0	0	ND
Colposcopia	0	0	ND	0	0	ND	0	0	ND	0	0	ND	0	0	ND	0	0	ND	0	0	ND
Nutrición	15	21	140%	15	8	53%	15	19	127%	15	34	227%	15	13	87%	15	16	107%	90	111	123%
Planificación Familiar	0	0	ND	0	0	ND	0	0	ND	0	0	ND	0	0	ND	0	0	ND	0	0	ND
Psicología	25	59	236%	25	72	288%	25	76	304%	25	72	288%	25	92	368%	25	43	172%	150	414	276%
Consulta Externa Odontológica																					
Odontológica de primera vez	22	66	300%	22	58	264%	22	50	227%	22	33	150%	22	79	359%	22	36	164%	132	322	244%
Odontológica subsecuente	27	8	30%	27	32	119%	27	51	189%	27	29	107%	27	27	100%	27	23	85%	162	170	105%
Cirugía Oral	1	4	400%	1	6	600%	1	11	1,100%	1	10	1,000%	1	9	900%	1	3	300%	6	43	717%

De las actividades hospitalarias de consulta externa expuestas en el cuadro anterior podemos concluir.

Las consultas de medicina general han presentado una leve disminución en este primer semestre del año 2022, debido a la incapacidad por problemas de salud presentada por el recurso que atiende esta área, con un porcentaje del 75% de cumplimiento, para un total de 1596 consultas realizadas, contra un total de 2130 de las programadas.

Para el caso de las especialidades básicas, únicamente en las especialidades de Ginecología y Obstetricia no se han alcanzado las metas programadas debido a que continuamos presentando problemas con la contratación de médicos especialistas para esta área, debido a la problemática ya expuesto en anteriores reportes, el cual se consigna con la problemática de los médicos especialistas deciden quedarse ejerciendo en área metropolitana del país.

En las especialidades de medicina interna, cirugía general y pediatría se cumplen metas programadas, sobrepasando el 100%

En área de emergencia las especialidades básicas presentan una producción baja debido a que médicos especialistas cubren área de consulta externa.

En consultas atendidas por médicos generales se cumplen metas programadas en los primeros seis meses, alcanzando un total de 5988 consultas, lo cual corresponde con un 168% de cumplimiento.

ACTIVIDADES DE SERVICIOS FINALES.

Actividades	Enero			Febrero			Marzo			Abril			Mayo			Junio			Total		
	Prog	Realiz	%Cumpl	Prog	Realiz	%Cumpl	Prog	Realiz	%Cumpl	Prog	Realiz	%Cumpl	Prog	Realiz	%Cumpl	Prog	Realiz	%Cumpl	Prog.	Realiz	%Cumpl
Servicios Finales																					
Egresos Hospitalarios																					
Especialidades Básicas																					
Cirugía	35	54	154%	35	33	94%	35	61	174%	35	48	137%	35	38	109%	35	53	151%	210	287	137%
Ginecología	4	1	25%	4	1	25%	4	3	75%	4	5	125%	4	3	75%	4	4	100%	24	17	71%
Medicina Interna	54	45	83%	54	47	87%	54	46	85%	54	48	89%	54	63	117%	54	55	102%	324	304	94%
Obstetricia	105	112	107%	105	97	92%	105	98	93%	105	117	111%	105	121	115%	105	106	101%	630	651	103%
Pediatría	72	70	97%	72	68	94%	72	78	108%	72	82	114%	72	74	103%	72	78	108%	432	450	104%
Otros Egresos																					
Bienestar Magisterial	0	2	ND	0	3	ND	0	3	ND	0	5	ND	0	1	ND	0	1	ND	0	15	ND
Emergencia	2	2	100%	2	3	150%	2	1	50%	2	2	100%	2	3	150%	2	2	100%	12	13	108%
ISSS	8	8	100%	8	4	50%	8	4	50%	8	6	75%	8	8	100%	8	4	50%	48	34	71%
Servicios por Contrato	0	0	ND	0	0	ND	0	0	ND	0	0	ND	0	0	ND	0	0	ND	0	0	ND
Partos																					
Partos vaginales	56	59	105%	56	43	77%	56	43	77%	56	56	100%	56	52	93%	56	57	102%	336	310	92%
Partos por Cesáreas	19	20	105%	19	13	68%	19	19	100%	19	17	89%	19	25	132%	19	11	58%	114	105	92%
Cirugía Mayor																					
Electivas para Hospitalización	26	23	88%	26	7	27%	26	18	69%	26	17	65%	26	21	81%	26	10	38%	156	96	62%
Electivas Ambulatorias	12	8	67%	12	14	117%	12	14	117%	12	9	75%	12	14	117%	12	10	83%	72	69	96%
De Emergencia para Hospitalización	40	38	95%	40	21	53%	40	25	63%	40	9	23%	40	15	38%	40	14	35%	240	122	51%

De Emergencia Ambulatoria	2	1	50%	2	2	100%	2	2	100%	2	0	0%	2	1	50%	2	0	0%	12	6	50%
Medicina Crítica																					
Unidad de Emergencia																					
Admisiones	286	323	113%	286	308	108%	286	403	141%	286	369	129%	286	315	110%	286	0	0%	1,716	1,718	100%
Transferencias	100	97	97%	100	112	112%	100	130	130%	100	100	100%	100	84	84%	100	0	0%	600	523	87%
Unidad de Máxima Urgencia																					
Admisiones	8	27	338%	8	26	325%	8	33	413%	8	32	400%	8	16	200%	8	0	0%	48	134	279%
Transferencias	8	25	313%	8	23	288%	8	32	400%	8	30	375%	8	13	163%	8	0	0%	48	123	256%

Los egresos hospitalarios de las especialidades básicas se mantienen sobre un 70% de cumplimiento en relación a lo programado, sobrepasando el 100% en la mayoría de estas, únicamente con medicina interna y ginecología presenta un 71%, para un total de 17 pacientes, esto se debe a que actualmente hay disminución de consultas de ginecología en consulta externa, por lo que se generan pocos ingresos de esta área.

Para el caso de los convenios con ISSS se cumplen metas programadas las cuales se encuentran arriba de un 100%, para el caso de ISBM se alcanzó un 70% de cumplimiento.

EGRESOS HOPITALARIOS GENERAL.

Actividades Hospitalarias	Total		
	Prog.	Realiz.	% Cumpl.
Egresos Hospitalarios			
<u>Especialidades básicas</u>	1,620	1,709	105%
Otros egresos	60	62	103%



Cumpliendo un 100 % de los egresos programados de las 4 especialidades básicas programadas, con 1709 egresos.

EGRESO HOSPITALARIO POR ESPECIALIDAD.

ENERO -JUNIO 2022.

Actividades Hospitalarias	Total		
	Prog.	Realiz.	% Cumpl.
Egresos Hospitalarios			
Especialidades Básicas			
Cirugía	210	287	137%
Ginecología	24	17	71%
Medicina Interna	324	304	94%
Obstetricia	630	651	103%
Pediatría	432	450	104%
Total	1,620	1,709	105%



En la presente tabla y grafico se desglosan las 4 especialidades, en donde se constata el cumplimiento del 100% de egresos programados, únicamente en donde se observan 17 pacientes egresados es en el caso de la especialidad de Ginecología y todo repercute a la falta de cirugías de esta especialidad, por la problemática presentada del recurso de consulta externa, así como las consultas.

PARTOS ATENDIDOS ENERO – JUNIO 2022.

Actividades Hospitalarias	Total		
	Prog.	Realiz.	% Cumpl.
Partos			
Partos vaginales	336	310	92%
Partos por Cesáreas	114	105	92%
Total	450	415	92%

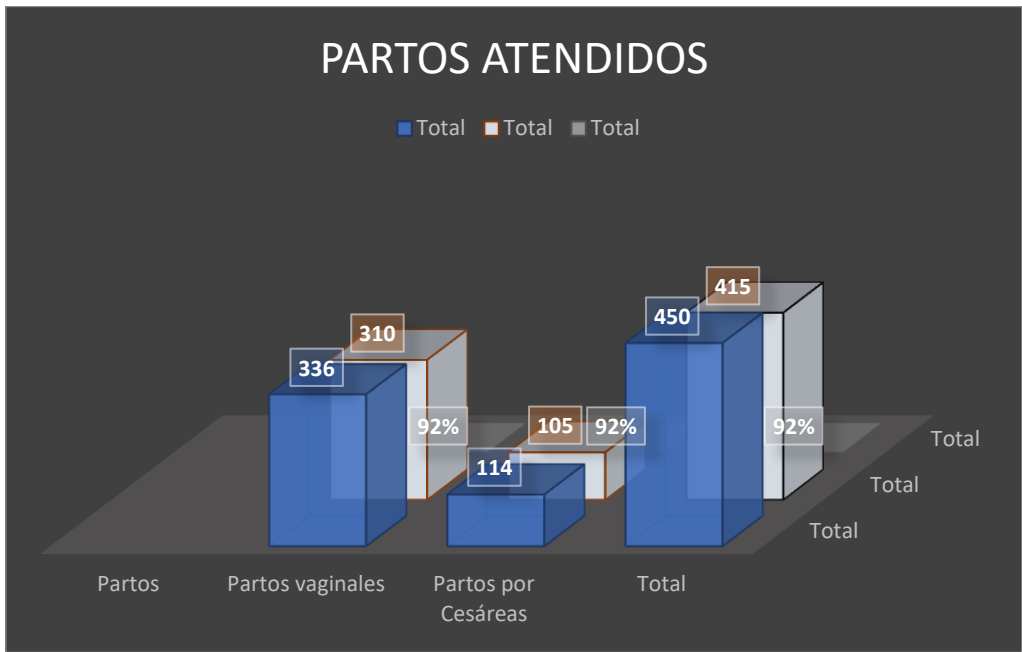

Se han atendido un total 415 partos para un 92% de cumplimiento, con 210 partos vaginales y 105 cesáreas.

CIRUGIAS REALIZADAS ENERO – JUNIO 2022.

Actividades Hospitalarias	Total		
	Progra.	Realiz.	% Cumpl.
Cirugía Mayor			
Electivas para Hospitalización	156	96	62%
Electivas Ambulatorias	72	69	96%
De Emergencia para Hospitalización	240	122	51%
De Emergencia Ambulatoria	12	6	50%
Total	480	293	61%

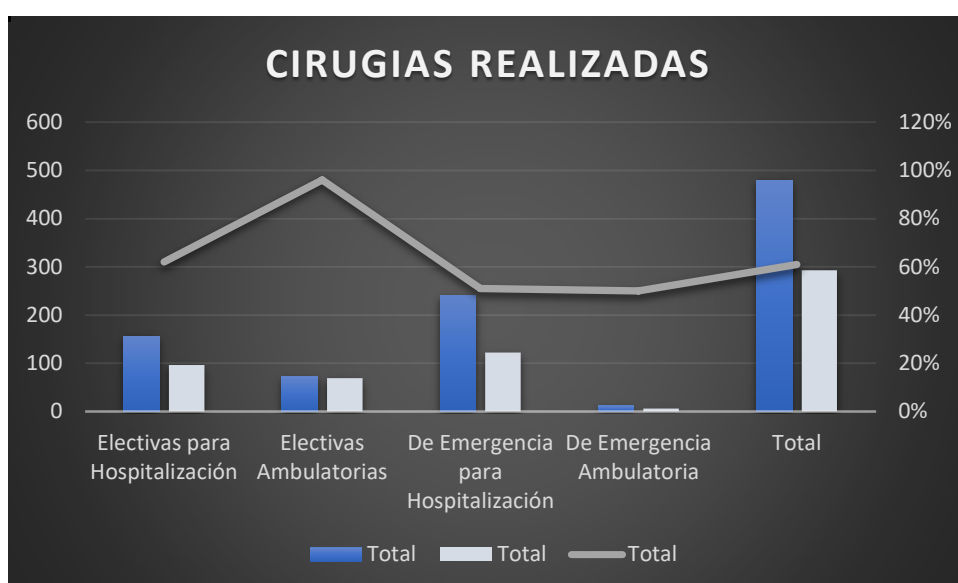

Para el caso de las cirugías se observa una considerable disminución y esto se debe a las constantes remodelaciones que se han experimentado en el área de quirófano, por lo que nos hemos visto en la necesidad de suspender algunas cirugías, las cuales ya fueron debidamente reprogramadas.