



MINISTERIO
DE SALUD

**Hospital Nacional de Sensuntepeque
San Jerónimo Emiliani**

**Análisis del segundo semestre de Plan
Operativo Anual 2022**

Julio – Diciembre 2022

Sensuntepeque, Enero 2023

HOSPITAL NACIONAL SAN JERONIMO EMILIANI SENSUNTEPEQUE
ANALISIS DEL SEGUNDO SEMESTRE DEL CUMPLIMIENTO DE METAS POAH JULIO – DICIEMBRE 2022
ACTIVIDADES HOSPITALARIAS DE CONSULTA EXTERNA

Actividades	Julio			Agosto			Septiembre			Octubre			Noviembre			Diciembre			Total		
	Prog.	Realiz.	%Cumpl.	Prog.	Realiz.	%Cumpl.	Prog.	Realiz.	%Cumpl.	Prog.	Realiz.	%Cumpl.	Prog.	Realiz.	%Cumpl.	Prog.	Realiz.	%Cumpl.	Prog.	Realiz.	%Cumpl.
Servicios Finales																					
Consulta Externa Médica																					
General																					
Medicina General	355	303	85%	355	324	91%	355	289	81%	355	320	90%	355	368	104%	356	30	8%	2,131	1,634	77%
Especialidades																					
Especialidades Básicas																					
Medicina Interna	267	314	118%	267	283	106%	267	400	150%	267	367	137%	267	306	115%	276	82	30%	1,611	1,752	109%
Cirugía General	115	168	146%	115	179	156%	115	154	134%	115	195	170%	115	142	123%	119	16	13%	694	854	123%
Pediatría General	33	69	209%	33	63	191%	33	69	209%	33	71	215%	33	73	221%	39	6	15%	204	351	172%
Ginecología	29	13	45%	29	2	7%	29	1	3%	29	3	10%	29	2	7%	39	0	0%	184	21	11%
Obstetricia	30	29	97%	30	32	107%	30	31	103%	30	33	110%	30	37	123%	31	2	6%	181	164	91%
Sub especialidades																					
Sub Especialidades de Medicina Interna																					
Infectología	85	87	102%	85	63	74%	85	99	116%	85	85	100%	85	58	68%	85	35	41%	510	427	84%
Sub Especialidades de Cirugía																					
Ortopedia	95	107	113%	95	103	108%	95	109	115%	95	158	166%	95	121	127%	102	1	1%	577	599	104%
Emergencias																					
De Medicina Interna																					
Medicina Interna	11	0	0%	11	23	209%	11	0	0%	11	0	0%	11	0	0%	14	0	0%	69	23	33%
De Cirugía																					
Cirugía General	158	80	51%	158	46	29%	158	36	23%	158	21	13%	158	16	10%	162	2	1%	952	201	21%
Ortopedia	35	0	0%	35	0	0%	35	0	0%	35	0	0%	35	0	0%	45	0	0%	220	0	0%
De Pediatría																					
Pediatría Gral.	29	5	17%	29	2	7%	29	2	7%	29	22	76%	29	36	124%	31	7	23%	176	74	42%
De Gineco-Obstetricia																					
Ginecología	16	7	44%	16	9	56%	16	9	56%	16	3	19%	16	3	19%	18	3	17%	98	34	35%
Obstetricia	213	141	66%	213	115	54%	213	124	58%	213	130	61%	213	98	46%	217	25	12%	1,282	633	49%
Otras Atenciones Consulta Emergencia																					
Emergencia/Consulta General	998	2,116	212%	998	1,834	184%	998	2,042	205%	998	2,194	220%	998	2,166	217%	1,008	612	61%	5,998	10,964	183%
Psicología	0	0	ND	0	0	ND	0	0	ND	0	0	ND	0	0	ND	0	0	ND	0	0	ND
Otras Atenciones Consulta Externa Médica																					
Bienestar Magisterial / Servicios por Contrato	0	0	ND	0	0	ND	0	0	ND	0	0	ND	0	0	ND	0	0	ND	0	0	ND
Colposcopia	0	0	ND	0	0	ND	0	0	ND	0	0	ND	0	0	ND	0	0	ND	0	0	ND
Nutrición	15	18	120%	15	20	133%	15	37	247%	15	24	160%	15	22	147%	15	4	27%	90	125	139%
Planificación Familiar	0	0	ND	0	0	ND	0	0	ND	0	0	ND	0	0	ND	0	0	ND	0	0	ND
Psicología	25	91	364%	25	74	296%	25	69	276%	25	72	288%	25	97	388%	25	4	16%	150	407	271%
Consulta Externa Odontológica																					
Odontológica de primera vez	22	36	164%	22	11	50%	22	62	282%	22	74	336%	22	78	355%	22	16	73%	132	277	210%
Odontológica subsecuente	27	15	56%	27	1	4%	27	50	185%	27	55	204%	27	41	152%	27	20	74%	162	182	112%
Cirugía Oral	1	3	300%	1	1	100%	1	5	500%	1	8	800%	1	10	1,000%	1	2	200%	6	29	483%

De las actividades hospitalarias de la consulta externa en el cuadro anterior podemos concluir:

La consulta médica general alcanzó un total del 77% de cumplimiento según lo programado para el segundo semestre del año, con un total de 1,634 atenciones efectivas contra 2,131 atenciones programadas, con una diferencia de 497 consultas menos, que representa el 23% restante, esto debido a las incapacidades medicas presentadas por el recurso que atiende esta área, en comparación a los primeros seis meses del año se experimentó un leve aumento de 38 consultas las cuales no son significativas para el cumplimiento del 100% de las metas programadas.

En cuanto a las especialidades medica básicas se cumplen las metas proyectadas siendo Pediatría General la especialidad que sobrepaso en un 172%, Cirugía General con un 123% con 854 consultas, medicina interna con 109% con 1,752 consultas, para el caso de Ginecología con un 91% de cumplimiento de metas proyectadas, únicamente con la especialidad de GINECOLOGÍA NO SE CUMPLE las metas proyectadas y se refleja un 11% de cumplimiento esto debido a la falta del recurso Gineco obstetra de esta área.

Las sub especialidades de infectología y cirugía ortopédica únicamente la segunda cumple con poco mas de 100 % de las metas programadas

ACTIVIDADES HOSPITALARIAS DE HOSPITALIZACIÓN

Actividades	Julio			Agosto			Septiembre			Octubre			Noviembre			Diciembre			Total		
	Prog.	Realiz.	%Cumpl.	Prog.	Realiz.	%Cumpl.	Prog.	Realiz.	%Cumpl.	Prog.	Realiz.	%Cumpl.	Prog.	Realiz.	%Cumpl.	Prog.	Realiz.	%Cumpl.	Prog.	Realiz.	%Cumpl.
Servicios Finales																					
Egresos Hospitalarios																					
Especialidades Básicas																					
Cirugía	35	55	157%	35	46	131%	35	66	189%	35	71	203%	35	45	129%	35	51	146%	210	334	159%
Ginecología	4	2	50%	4	3	75%	4	2	50%	4	1	25%	4	1	25%	10	2	20%	30	11	37%
Medicina Interna	54	50	93%	54	44	81%	54	51	94%	54	70	130%	54	65	120%	63	53	84%	333	333	100%
Obstetricia	105	116	110%	105	120	114%	105	132	126%	105	116	110%	105	102	97%	109	96	88%	634	682	108%
Pediatría	72	62	86%	72	64	89%	72	77	107%	72	90	125%	72	106	147%	72	78	108%	432	477	110%
Otros Egresos																					
Bienestar Magisterial	0	2	ND	0	4	ND	0	3	ND	0	2	ND	0	3	ND	10	2	20%	10	16	160%
Emergencia	2	2	100%	2	2	100%	2	1	50%	2	2	100%	2	1	50%	5	2	40%	15	10	67%
ISSS	8	7	88%	8	5	63%	8	6	75%	8	13	163%	8	2	25%	12	9	75%	52	42	81%
Servicios por Contrato	0	0	ND	0	0	ND	0	0	ND	0	0	ND	0	0	ND	1	0	0%	1	0	0%
Partos																					
Partos vaginales	56	50	89%	56	60	107%	56	58	104%	56	51	91%	56	47	84%	56	48	86%	336	314	93%
Partos por Cesáreas	19	29	153%	19	21	111%	19	34	179%	19	35	184%	19	19	100%	23	17	74%	118	155	131%
Cirugía Mayor																					
Electivas para	26	33	127%	26	24	92%	26	34	131%	26	52	200%	26	24	92%	35	20	57%	165	187	113%

Hospitalización																					
Electivas Ambulatorias	12	21	175%	12	18	150%	12	14	117%	12	12	100%	12	18	150%	14	7	50%	74	90	122%
De Emergencia para Hospitalización	40	37	93%	40	19	48%	40	30	75%	40	20	50%	40	17	43%	42	18	43%	242	141	58%
De Emergencia Ambulatoria	2	0	0%	2	0	0%	2	0	0%	2	0	0%	2	0	0%	7	0	0%	17	0	0%
Medicina Critica																					
Unidad de Emergencia																					
Admisiones	286	347	121%	286	276	97%	286	332	116%	286	349	122%	286	302	106%	292	0	0%	1,722	1,606	93%
Transferencias	100	110	110%	100	91	91%	100	96	96%	100	124	124%	100	101	101%	104	0	0%	604	522	86%
Unidad de Máxima Urgencia																					
Admisiones	8	21	263%	8	22	275%	8	19	238%	8	23	288%	8	16	200%	12	0	0%	52	101	194%
Transferencias	8	19	238%	8	20	250%	8	18	225%	8	21	263%	8	15	188%	12	0	0%	52	93	179%

Las actividades hospitalarias de los servicios finales: Los egresos hospitalarios de Julio a diciembre se generaron un total de 1905 los cuales sobrepasan el total programados que fueron 1717, cumpliendo con un 111%, teniendo a la cabeza a el servicio de obstetricia el que más egresos hospitalarios genero con un total de 682 egresos, sobrepasando la meta programada que fue de 634 egresos, en segundo lugar tenemos a el servicio de Pediatría con 477 egresos frente a 432 egresos programados, en tercer lugar se posiciona el servicio de Cirugía general con un total de 334 egresos, luego tenemos a el servicio de medicina interna con un egreso menos 333, los servicios que menos egresos hospitalarios genera son los de Ginecología, debido a que actualmente persiste el problema de la falta del recurso del área de consulta externa por lo que únicamente se atienden patologías ginecológicas de emergencia, los convenios con ISBM y ISSS generaron un total de 58 egresos en el segundo semestre del 2022.

Los partos programas en el segundo semestre del año 2022 fueron un total de 454 y se atendieron un total de 469 de los cuales 314 fueron partos vaginales y 155 cesáreas sobrepasando el porcentaje de los programado con un total de 103%.

Del total de partos atendidos podemos concluir que un 33% de estos fueron atendidos por cesáreas por diferentes circunstancias por lo que queda como reto para el próximo semestre del 2023, disminuir este porcentaje.

En cuanto a las cirugías realizadas con un total de 418 realizadas frente a un total de 498 programadas llegando a un 84% de cumplimiento de meta, realizando 187 cirugías electivas y 141 cirugías de emergencia, por lo que para el próximo año se seguirá ofertando las plazas de médicos cirujanos para la programación de turnos rotativos, ya que actualmente se cuenta con las plazas disponibles más sin embargo los recursos con los que se contaban para esta especialidad uno de ellos se retiró a sub especialidad médica y los otros dos manifestaron que por la lejanía de la zona se les imposibilitaba seguir acudiendo.

Los ingresos hospitalarios del área de la emergencia médica reportaron 93% de las metas programadas con un total de 1606 ingresos, concluyendo que durante este segundo semestre se han incrementado las transferencias con 552 del área de emergencia y 93 pacientes del área de máxima urgencia para un total de 656 pacientes referidos para un total de 107%.

ACTIVIDADES HOSPITALARIAS DE LA COSNSULTA EXTERNA
CONSULTAS MEDICAS JULIO – DICIEMBRE 2022

Actividades Hospitalarias	Total		
	Prog.	Realiz.	% Cumpl.
Consulta Externa Médica			
Medicina General	2,131	1,634	77%
Especialidades Básicas	2,874	3,142	109%
Sub especialidades	1,087	1,026	94%
Emergencias	8,795	11,929	136%
Total	14,887	17,731	119%

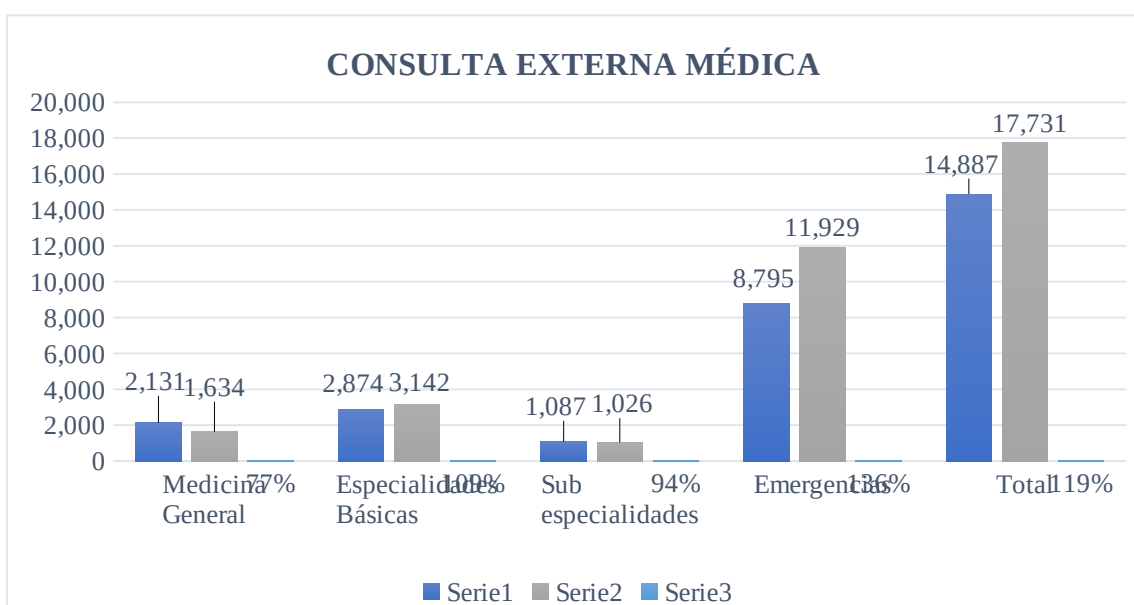

Se cumplieron las metas programadas para el segundo semestre del año 2022 con un total de 17,331 atenciones esto incluyendo las atenciones de la consulta externa medica de las cuatro especialidades básicas, así como las consultas atendidas en el área de emergencia por médicos residentes becarios (Generales) y medico Ginecoobstetra de planta y de turnos rotativos, haciendo énfasis que en medicina general de la consulta general únicamente se llegó al 77% de cumplimiento y atención en emergencia a especialidad de Gineco obstetricia con un 94% de cumplimiento, pero se sobre pasa la meta general debido a las atenciones que son prestadas por los médicos becarios que suman un total de 11,929 atenciones.

EGRESOS HOSPITALARIOS JULIO – DICIEMBRE 2022

Actividades Hospitalarias	Total		
	Prog.	Realiz.	% Cumpl.
Egresos Hospitalarios			
Especialidades Básicas	1,639	1,837	112%
Otros Egresos	78	68	87%
Total	1717	1905	99%

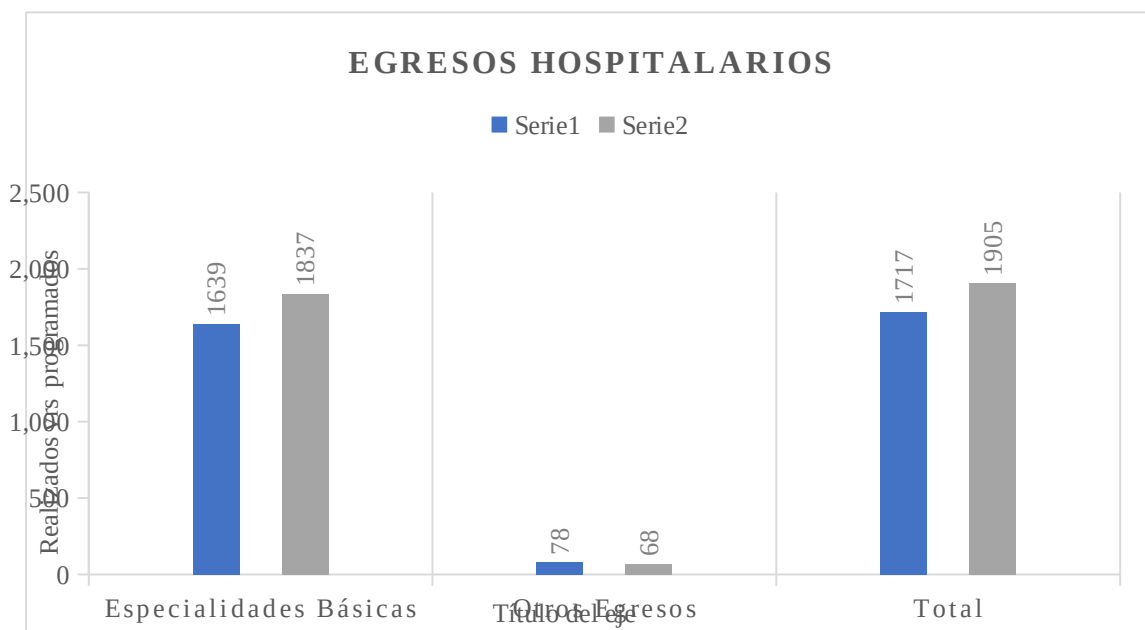

En cuanto a los egresos hospitalarios las especialidades básicas generaron 1,837 sobrepasando la meta de 1,639, los egresos de los convenios suman un total de 68 cumpliendo con el total de 87%.

EGRESOS POR ESPECIALIDAD JULIO – DICIEMBRE 2022

Actividades Hospitalarias	Total		
	Prog.	Realiz.	% Cumpl.
Egresos Hospitalarios			
Especialidades Básicas			
Cirugía	210	334	159%
Ginecología	30	11	37%
Medicina Interna	333	333	100%
Obstetricia	634	682	108%
Pediatría	432	477	110%
Total	1,639	1,837	112%

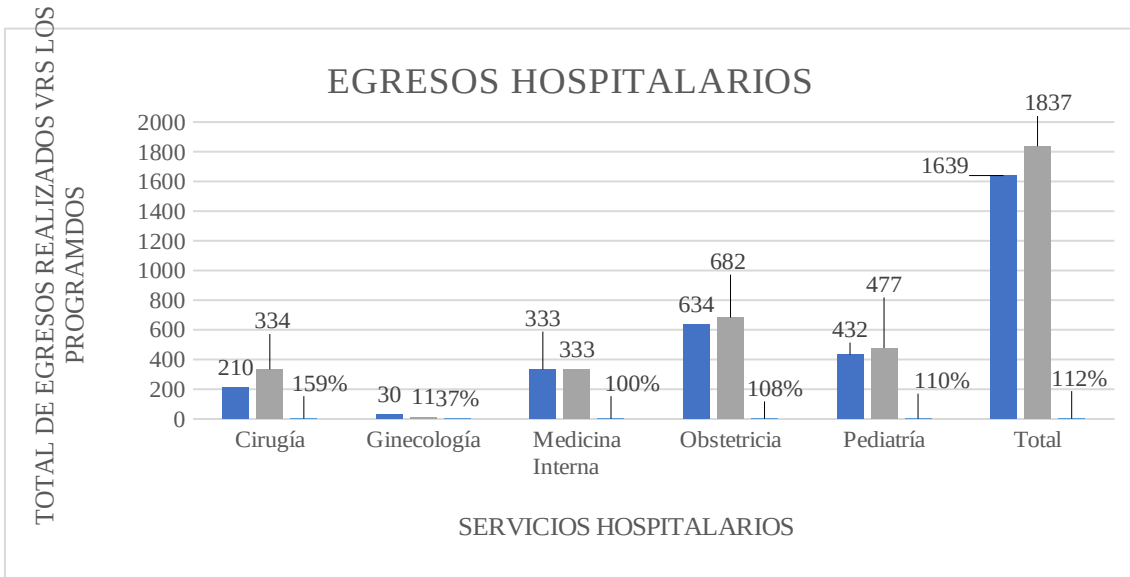

EGRESOS POR CONVENIO

Actividades Hospitalarias	Total		
	Prog.	Realiz.	% Cumpl.
Egresos Hospitalarios			
Otros Egresos			
Bienestar Magisterial	10	16	160%
Emergencia	15	10	67%
ISSS	52	42	81%
Servicios por Contrato	1	0	0%
Total	78	68	87%

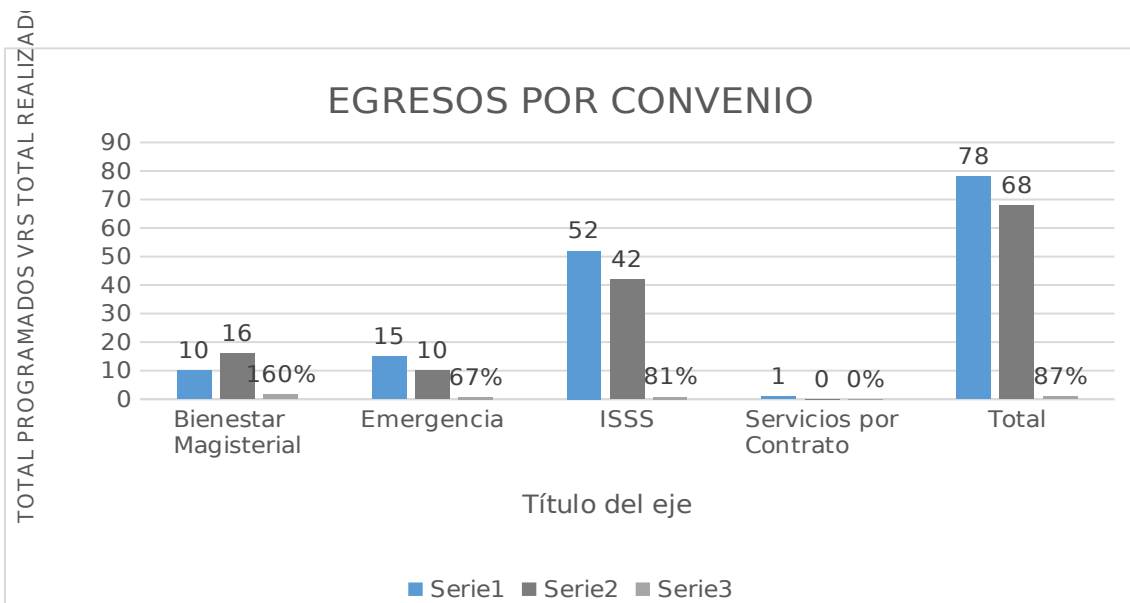

PARTOS ATENDIDOS DE JULIO – DICIEMBRE 2022

Actividades Hospitalarias	Total		
	Prog.	Realiz.	% Cumpl.
Partos			
Partos vaginales	336	314	93%
Partos por Cesáreas	118	155	131%
Total	454	469	103%

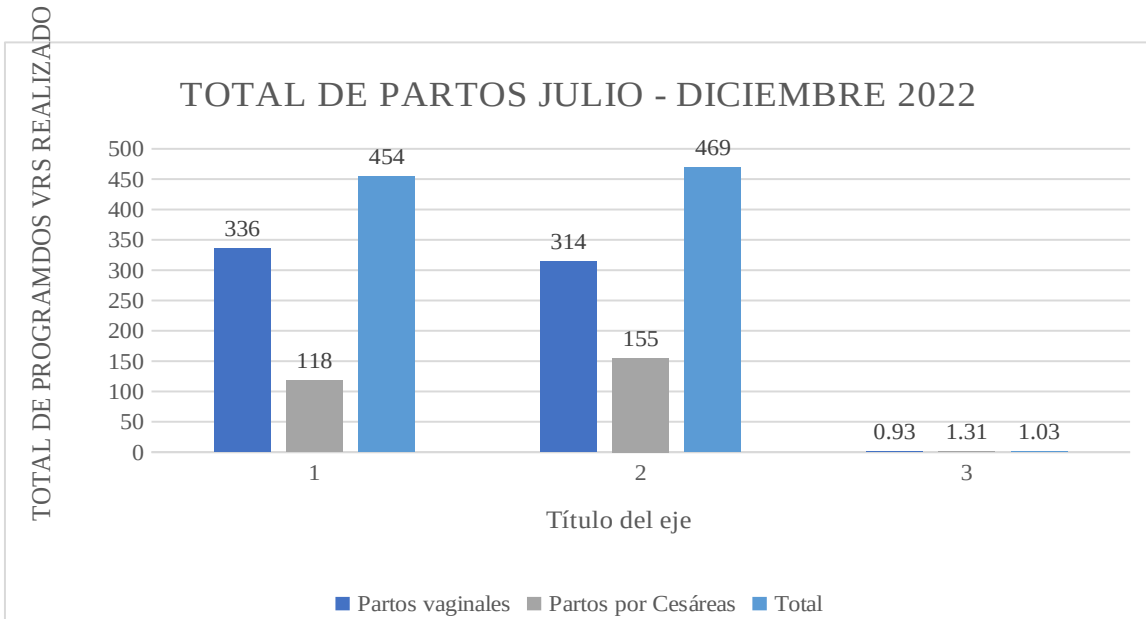

CIRUGIAS REALIZADAS DE JULIO – DICIEMBRE 2022

Actividades Hospitalarias	Total		
	Prog.	Realiz.	% Cumpl.
Cirugía Mayor			
Electivas para Hospitalización	165	187	113%
Electivas Ambulatorias	74	90	122%
De Emergencia para Hospitalización	242	141	58%
De Emergencia Ambulatoria	17	0	0%
Total	498	418	84%

TOTAL PROGRAMADOS VR REALIZA

CIRUGIAS REALIZADAS JULIO - DICIEMBRE 2022

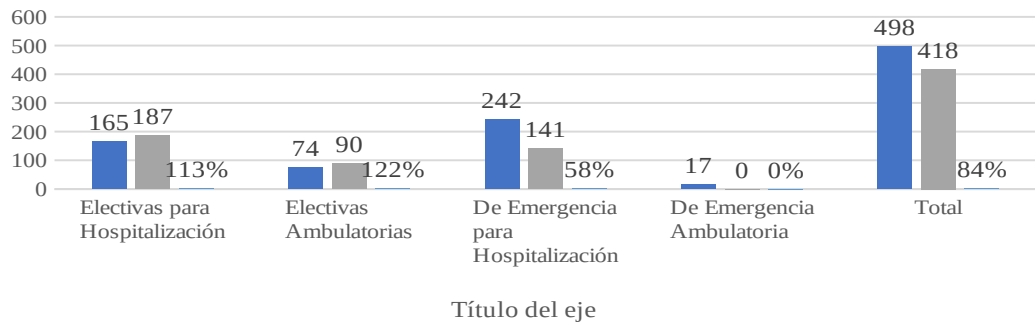

■ Serie1 ■ Serie2 ■ Serie3