



MINISTERIO
DE SALUD

HOSPITAL NACIONAL DE SUCHITOTO



Suchitoto, 4 de enero de 2021

CONTENIDO

1. DATOS GENERALES.....	3
2. DENOMINACION, NATURALEZA Y FUNCION DEL HOSPITAL.....	4
3. INTRODUCCION.....	6
4. DIAGNOSTICO SITUACIONAL DEL HOSPITAL Y SU ENTORNO.....	7
4.1 ANALISIS DE LA DEMANDA.....	7
4.2 ANALISIS DE LA OFERTA DE SALUD.....	15
4.3 CAPACIDAD INSTALADA.....	19
4.4 OFERTA DE SERVICIOS.....	20
4.5 ESTRUCTURA DE RECURSOS HUMANOS.....	21
4.6 MEDICAMENTOS E INSUMOS.....	22
5. ANALISIS COMPARATIVO DE CUMPLIMIENTOS DE META POA.....	24
5.1 ANALISIS FODA.....	24
5.2 IDENTIFICACION DE PROBLEMAS Y NECESIDADES.....	26
6. OBJETIVOS GENERALES DE LA POA 2020.....	28
7. PROGRAMACION DE ACTIVIDADES DE GESTION.....	30
8. PROGRAMACION DE ACTIVIDADES ASISTENCIALES.....	42
9. EVALUACION DE INDICADORES DE RESULTADOS EN RIIS.....	50
10. ANEXOS.....	52

Datos Generales del Hospital

Nombre del Hospital	Hospital Nacional Suchitoto
Dirección:	Final av. José María Peña, Bo. Calvario
Teléfono:	23-474742
Fax:	23-474742
E-mail:	hsuchitoto@salud.gob.sv
Nombre de la Directora o del Director:	Dr. Luis Alexander Hurtado Hernández
Fecha de aprobación de la POA 2021:	4 de enero de 2021

Dr. Luis Alexander Hurtado Hernández
Director del Hospital Nacional Suchitoto

Dra. Carmen Guadalupe Melara de García
Coordinadora Nacional de Hospitales

2.DENOMINACION, NATURALEZA y FUNCIONES DEL HOSPITAL DE SUCHITOTO

HOSPITAL		Hospital Nacional de Suchitoto
MISIÓN		Institución que presta servicios de salud oportunos e integrales, con equidad, calidad y calidez en corresponsabilidad con la comunidad y actores sociales para contribuir a lograr una mejor calidad de vida
VISIÓN		Ser una institución conducida de manera eficiente, efectiva ejecutando los programas de salud en armonía con el medio ambiente, con equidad, calidad y calidez, para la conservación y restablecimiento de la salud, estimulando para ello la corresponsabilidad y la contraloría social.
OBJETIVO GENERAL		Contribuir a mejorar la calidad de vida de la población con el apoyo de un sistema nacional integrado e integral, equitativo en armonía con el medio ambiente y en coordinación con la comunidad y actores sociales.
OBJETIVOS ESPECIFICOS	1	Normar procesos y procedimientos para obtener servicios de salud equitativos, accesibles y seguros.
	2	Garantizar el acceso oportuno orientado a la prevención, tratamiento y restauración de los usuarios pacientes.
	3	Realizar las atenciones, los procesos y procedimientos de moderada complejidad, acorde a la estructura de hospital básico.
FUNCIONES PRINCIPALES	1	Promover y monitorear los procesos de introducción de documentación metodológica y regulatoria que responda a las políticas y estrategias del MINSAL

	2	Participar en la elaboración de Normas, protocolos para la atención hospitalaria en coordinación con la Dirección Nacional de Hospitales, Dirección de Regulación y Legislación en Salud.
	3	Velar por la aplicación de Leyes, norma, guías y protocolos emanados del Nivel Central.
	4	Contribuir a la gestión oportuna de los Recursos Humanos y Materiales para el funcionamiento óptimo de la Red de Servicios Hospitalarios.
	5	Conducir la elaboración de Planes Estratégicos de Contingencia para casos de emergencias y desastres, en coordinación con las diferentes direcciones.
	7	Ejercer la rectoría del MINSAL en el ámbito hospitalario.
	8	Coordinar con las diferentes instituciones vinculadas a la atención que se ofrece en la Red Nacional de Hospitales.
	9	Aplicar los elementos de mejora continua de la calidad en los procesos de atención hospitalaria.

Manual de Organización y Función Hospital Nacional de Suchitoto.

3.INTRODUCCION

El Plan Anual Operativo 2021 del Hospital Nacional de Suchitoto, es el documento en el cual los miembros del Comité Estratégico de Gestión, planteamos los objetivos y metas que pretendemos cumplir y estipulamos las actividades que debemos realizar para el logro de las metas propuestas de acuerdo con la capacidad instalada del hospital.

El presente plan se ha elaborado, siguiendo las líneas de acción de la Dirección Nacional de Hospitales y Dirección de Planificación.

Es un instrumento que sirve para planificar y determinar las diferentes actividades para el adecuado funcionamiento.

Este documento ha sido elaborado tomando en cuenta las acciones de coordinación que se realizan a nivel de las Redes Integrales e Integradas de los Servicios de Salud y con la implementación de los valores de equidad, calidad, calidez, accesibilidad y transparencia con que se deben brindar nuestros servicios a los usuarios de nuestra área geográfica de influencia en cada una de las etapas de la vida.

Nuestra planificación se ha realizado con especial énfasis en el cumplimiento de los ODS, relacionados con la reducción de la tasa de mortalidad en menores de cinco años, la reducción de la razón de mortalidad materna; así como la reducción de la mortalidad por lesiones de causa externa y la disminución de enfermedades crónicas transmisibles y no transmisibles, además del fortalecimiento del sistema de referencia y retorno.

También dentro de la planificación se toma en cuenta el uso eficiente de los recursos, así como la capacitación para el desarrollo de habilidades y destrezas del recurso humano que garanticen el logro de los objetivos y las metas propuestas.

Es importante, además, el análisis de la información producida a través de los sistemas informáticos y los monitoreos continuos para verificar los resultados y realizar planes correctivos que garanticen la mejora continua de la calidad.

Cabe señalar que el presente plan ha sido elaborado con la participación de todo el equipo multidisciplinario; así como el compromiso de socializarlo con todo el personal, con el propósito de lograr el empoderamiento de todos, para la obtención de mejores resultados.

El presente plan debe ser además compartido con las organizaciones locales y con la comunidad, para fomentar la corresponsabilidad y la contraloría social.

4. DIAGNOSTICO SITUACIONAL DEL HOSPITAL Y SU ENTORNO

4.1 ANALISIS DE LA DEMANDA

El Hospital Nacional de Suchitoto, es un hospital categorizado como básico ubicado en el departamento de Cuscatlán y municipio de Suchitoto y forma parte de la Micro Red San Pedro Perulapan.

Presta servicio en las cuatro especialidades básicas: Medicina Interna, Cirugía General, Pediatría y Gineceo- Obstetricia, cuenta con 30 camas censales y 37 camas no censales.

La población del área geográfica de influencia es de 93,192 habitantes, ya que se cubren los municipios de San Pedro Perulapan (56,612), Oratorio Concepción (4,330), San José Guayabal (9,100) y Suchitoto (23,150).

La población en general se mantiene con un leve incremento, no significativo en comparación a los últimos 5 años; además cabe mencionar de otra población no contemplada que procede de Cinquera, Aguilares, Guazapa, San Bartolomé Perulapia, San Martín, San Pablo Tacachico entre otros. (VER ANEXOS Tabla 1 y 2)

La población atendida en su mayoría procede del área rural (82%) de acuerdo con nuestro perfil epidemiológico somos un hospital eminentemente materno- infantil. De nuestra población en general un 12 % está afiliada a ISSS e ISBM.

En el marco del fortalecimiento del trabajo en Redes Integrales e Integradas de los servicios de salud, se inicia un proceso de gestión enfocado en la coordinación interinstitucional con participación de la comunidad para mejorar el desempeño del hospital y con ello damos cumplimiento a lo que reza nuestra misión y visión.

Este enfoque ha permitido mejoras tanto en el aspecto de la atención directa al usuario, así como en el fortalecimiento institucional, ya que a través de estas coordinaciones se ha logrado obtener importantes donativos que han sido de mucho beneficio para el hospital y consecuentemente para el usuario.

Durante el 2020 y obligados por el contexto mundial de la pandemia por COVID-19 se han realizado importantes remodelaciones del área de consulta externa para la atención de pacientes hospitalizados, lo cual ha sido posible gracias a la asignación del nivel central, inversión en equipo que se ha realizado con fondos propios y donaciones.

PIRAMIDE POBLACIONAL PROYECCION 2021
SUCHITOTO, SAN JOSE GUAYABAL, ORATORIO
CONCEPCION Y SAN PEDRO PERULAPAN, 93,192
habitantes

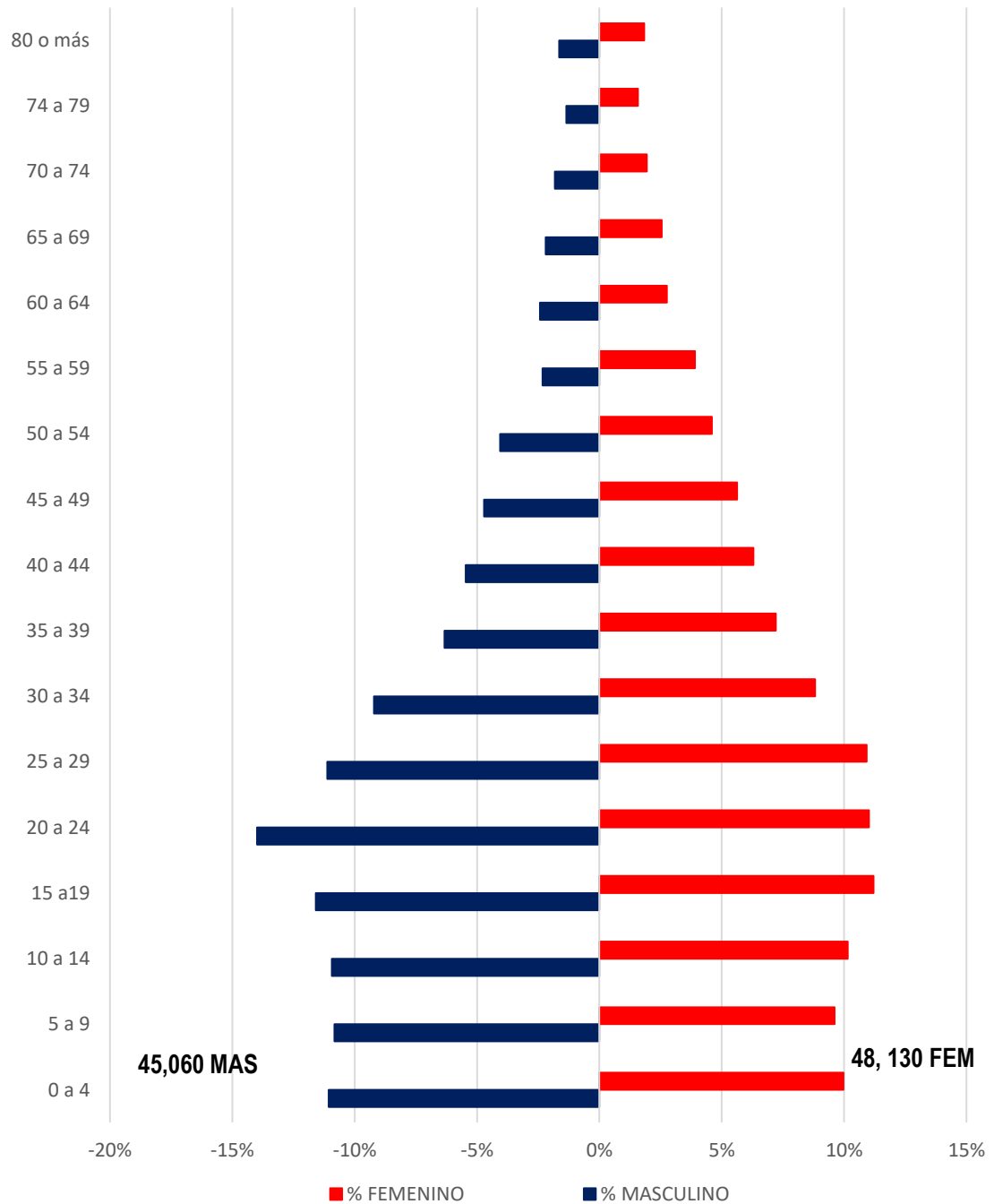

SITUACION DE SALUD

PARTOS

En los últimos años se ha evidenciado un aumento en el número de partos, esto debido a la demanda de zonas que no son parte de nuestra área geográfica de influencia, así como aumento del número de cesáreas desde el 2017, en parte por la presencia de Ginecólogos que cubren turnos de noche y fin de semana, a continuación, se detallan las atenciones en los últimos 5 años.

ATENCION DE PARTOS PERIODO 2016 A 2020					
AÑO	2016	2017	2018	2019	2020
VAGINALES	400	391	377	360	371
CESAREAS	100	138	151	163	245
TOTAL	500	529	528	523	616

Análisis de la morbilidad año 2020

En cuanto a la Morbilidad, se mantienen desde hace varios años las causas de Egresos Hospitalarios, siendo la principal causa la atención de Embarazo y Parto, seguida por las afecciones perinatales que reflejan nuestra condición de hospital materno-infantil y en 3er lugar las enfermedades nutricionales siendo la Diabetes Mellitus tipo 2, la mayor morbilidad en este apartado, de las cuales la insulino dependiente representa un 40%. A continuación, las 10 primeras causas durante 2020.

Primeras diez causas de Egreso Hospitalario

Diagnóstico de Egresos 2020		#
1	Embarazo , Parto y Puerperio	745
2	Afecciones perinatales	258

3	Enfermedades del sistema digestivo	210
4	Enfermedades Endocrinas, Nutricionales y Metabólicas	187
5	Enfermedades del Sistema Respiratorio	134
6	Enfermedades Genitourinarias	128
7	Enfermedades del Sistema circulatorio	114
8	Infecciones parasitarias e Infecciosas	110
9	Traumatismos , envenenamientos y algunas otras consecuencias de causa externa	97
10	Demás causas	281
	TOTAL	2,279

Dentro de las causas de morbilidad de la consulta externa, a la cabeza tenemos las diferentes Enfermedades crónicas, principalmente los trastornos Hipertensivos, las Diabetes Mellitus y las Enfermedades Renales Crónicas en todos sus estadios. Las enfermedades del aparato digestivo, tantos cuadros de Diarrea, Enfermedades Acido Pépticas y Colon irritable, son otras de las causas con más demanda en la consulta externa, como se refleja a continuación.

Diagnósticos más frecuentes en consulta externa

DIAGNOSTICO PRINCIPAL POR CATEGORIAS CONSULTA EXTERNA 2020		
1	HIPERTENSION ESENCIAL	3,054
2	DIABETES MELLITUS NO INSULINO DEPENDIENTE	1,846
3	ATENCIONES MATERNAS RELACIONADAS CON EL FETO Y LA CAVIDAD AMNIOTICA	820
4	ENFERMEDADES DE LA CAVIDAD BUCAL, GLANDULAS SALIVALES Y MAXILARES	617
5	TRASTORNOS EPISODICOS Y PAROXISTICOS	563
6	INFECCIONES AGUDAS DE LAS VIAS RESPIRATORIA SUPERIORES	484
7	ENFERMEDADES DEL INTESTINO	425
8	ENFERMEDADES DEL SISTEMA URINARIO	415
9	EXAMENES MEDICOS	405

10	ENFERMEDADES CRONICAS DE LAS VIAS RESPIRATORIAS INFERIORES	333
----	--	-----

En referencia a la consulta de Emergencia tenemos a la cabeza los traumatismos, así como las atenciones del binomio madre-feto, que durante 2020 se incrementaron debido a la falta de controles ya que las consultas externas no trabajaron normalmente por la pandemia de COVID-19. Otro componente importante en la consulta de emergencia son las complicaciones en el embarazo, tanto en el ingreso para atención de parto, como por diferentes patologías como las APP, el falso trabajo de parto, entre otros. Cabe mencionar que existe un buen número de pacientes referidas del primer nivel que son enviadas para evaluación por ginecología, pero son vistas en la unidad de emergencia por citas prolongadas en consulta externa.

DIAGNOSTICO PRINCIPAL CONSULTA DE EMERGENCIA 2020		
1	TRAUMAS	660
2	ATENCIONES RELACIONADAS CON FETO Y CAVIDAD AMNIOTICA	616
3	COMPLICACIONES DEL EMBARAZO Y PARTO	351
4	DIABETES MELLITUS	202
5	DOLOR ABDOMINAL Y PELVICO	138
6	ENFERMEDADES DEL SISTEMA DIGESTIVO	133
7	GASTROENTERITIS INFECCIOSAS	106
8	FRACTURAS	105
9	FIEBRE DE ORIGEN A DETERMINAR	97
10	OTRAS	2,385

Análisis de la mortalidad año 2020

En cuanto a la mortalidad se registraron 81 fallecimientos, la más alta registrada nunca por el Hospital, esto debido a la pandemia por COVID-19, muchas de ellas se registran como neumonías atípicas ya que no a todos se le realizaba pruebas obteniendo una TASA BRUTA DE MORTALIDAD DE 1.2 defunciones por 1000 habitantes, siendo las principal causa las neumonías atípicas, dentro de las primeras 10 causas tenemos

10 CAUSAS DE MORTALIDAD 2020		
TOTAL DE FALLECIDOS <u>81</u>		
1	NEUMONIA	29
2	ENFERMEDADES CARDIACAS	8
3	ENFERMEDADES DEL SISTEMA NERVIOSO	5
4	SEPTICEMIA	5
5	ENFERMEDAD RENAL CRONICA	4
6	ENFERMEDADES DEL SISTEMA RESPIRATORIO	4
7	TRAUMAS	2
8	ENFERMEDADES NUTRICIONALES Y ENDOCRINAS	3
9	ENFERMEDADES CEREBRO-VASCULARES	2
10	INTOXICACIONES	2

En cuanto a la Tasa Neta, tenemos que la mayoría se ubica en las edades “mayores de 60 años” que tiene correlación con las 10 primeras causas de muerte, cuya patología base son las Enfermedades Crónicas

MORTALIDAD NETA TOTAL DE FALLECIDOS : <u>81</u>			
	FEMENINO	MASCULINO	TASA DE MORTALIDAD
NACIDO MUERTO	0	1	N/A
NEONATAL	0	0	0
MENOR DE 1 AÑO	0	0	0
MENOR DE 5 AÑOS	0	0	0
DE 5 A 9 AÑOS	0	0	0
DE 10 A 14 AÑOS	0	0	0

DE 15 A 19 AÑOS	0	0	0
DE 20 A 24 AÑOS	0	3	0.43
DE 25 A 59 AÑOS	7	10	0.57
MAYOR DE 60 AÑOS	25	36	7.78
TOTAL	32	49	81

Durante los últimos años se ha trabajado en la búsqueda y diagnóstico de las Enfermedades no Trasmisibles, principalmente la Diabetes Mellitus tipo II como de la ERC. Esta última de mucho interés para nuestro hospital, ya que la mayoría de pacientes de nuestra área geográfica son del área rural, los cuales ejercen la agricultura como fuente principal de trabajo, por lo que están expuestos a químicos que en forma prolongada son predisponentes a desarrollar la enfermedad renal. De aquí la importancia de su diagnóstico y clasificación para un mejor tratamiento oportuno. Como hospital se deja de rutina los exámenes de Glicemia, Creatinina, Nitrógeno Ureico, Ácido Úrico y Electrolitos por lo menos 1 vez al año a todos los pacientes que consultan por ENT, así como aquellos que acuden a la Unidad de Emergencia con cuadros sugerentes de Desequilibrio Electrolítico y sospecha de daño renal crónico.

En la tabla inferior se detallan las consultas de primera vez de las principales ENT:

Enfermedades crónicas no transmisibles

NUMERO DE CONSULTA DE 1RA VEZ LOS ULTIMOS 5 AÑOS					
AÑO	2016	2017	2018	2019	2020
DIABETES M.	51	26	52	15	80
HIPERTENSION ARTERIAL	68	13	45	30	57
ENFERMEDAD RENAL	19	23	25	25	37
EPOC	8	30	47	35	63
CANCER	20	3	5	6	45

**TIEMPOS DE ESPERA DURANTE EN 2020
Consulta Externa Especializada.**

Servicio	Meta (Días)	Realizada(Días)
Medicina Interna	30	15
Cirugía General	30	12
Ginecología	30	16
Obstetricia	5	5
Pediatría	1	1

Consulta por Emergencia (horas, minutos) de acuerdo al TRIAGE

Tipo de consulta	Tiempo recomendado	Tiempo realizado
Consulta verde	2 horas o mas	1 hora
Consulta amarilla	1.5 horas mínimo	50 minutos
Consulta roja	inmediatamente	inmediatamente

INGRESO A HOSPITALIZACION (horas, minutos)

SERVICIO	META	REALIZADO
Emergencia	1.5 h	1 hora

TIEMPOS DE ESPERA PARA INTERVENCION QUIRURGICA

Servicio	DIAS DE ESPERA
CIRUGIA GENERAL	30 días
GINECOOBSTETRICIA	30 días

El año pasado los tiempos de espera eran de 60 días para ambos servicios, pero con la contratación de nuevo recurso de cirugía estas han disminuido a 30 días. En el caso de Ginecología se contrató a un recurso por turnos de 12 horas dos días a la semana, disminuyendo los tiempos de espera a 4 días.

Análisis comparativo del cumplimiento de metas del POA 2020

OBJETIVO	META PROGRAMADA	META REALIZADA	CAUSA DE NO CUMPLIMIENTO
1. DISMINUIR LA MORBILIDAD MATERNO INFANTIL			
Consulta CAARR	80 CONSULTAS	10	Cierre de la consulta externa
Auditoria de Expedientes con Morbilidad obstétrica	1	20 % de casos auditados	Solo 1 ginecólogo de día de 6 horas
Realización de Planes de mejora	Cada vez que fuera necesario según estándar	Solo se realizaron 3 planes relacionados con la mejora relacionados al primer trimestre	Por la pandemia no se realizó la evaluación de estándar de forma mensual, ya que muchas actividades se suspendieron por casi 4 meses.
Simulacros de morbilidad obstétricos	6	0	
Parto Humanizado	El 90 % de partos vaginales	50 %	Se limitó el contacto externo por la presencia del Covid-19
2. MEJORAR LA SALUD DE LA NIÑEZ Y LA ADOLESCENCIA			
Simulacros de moviidades neonatales	6 simulacros	2	
3. MECANISMO QUE MEJOREN LA CALIDAD DE LA ATENCIÓN			
Incremento de Cirugía Electiva	20 % de aumento		
Reuniones de la RISS	12	2	
4. DISEÑAR E IMPLEMENTAR ESTRATEGIAS PARA LOGRAR LA INTEGRACIÓN, FORMACIÓN E EFICIENCIA DEL RECURSO.			
Necesidades de capacitación, y formación continua de personal en las diferentes áreas, así como los diferente cursos de NALS, TESALVA, RCP	No se realizó encuesta de necesidad No se realizo calendarización		En este objetivo no se puedo cumplir ninguna de las metas programadas por la pandemia

4 Implementar estrategias de prevención y control de enfermedades crónicas.			
Seguimiento al grupo de autoayuda de VIH	12 jornadas	2	Cierre de la consulta externa hasta agosto
Seguimiento al grupo de enfermedades crónicas	12 jornadas	2	Cierre de la consulta externa y evitar la exposición al COVID-19

4.2 ANÁLISIS DE LA OFERTA DE SALUD

4.2.1 ORGANIGRAMA

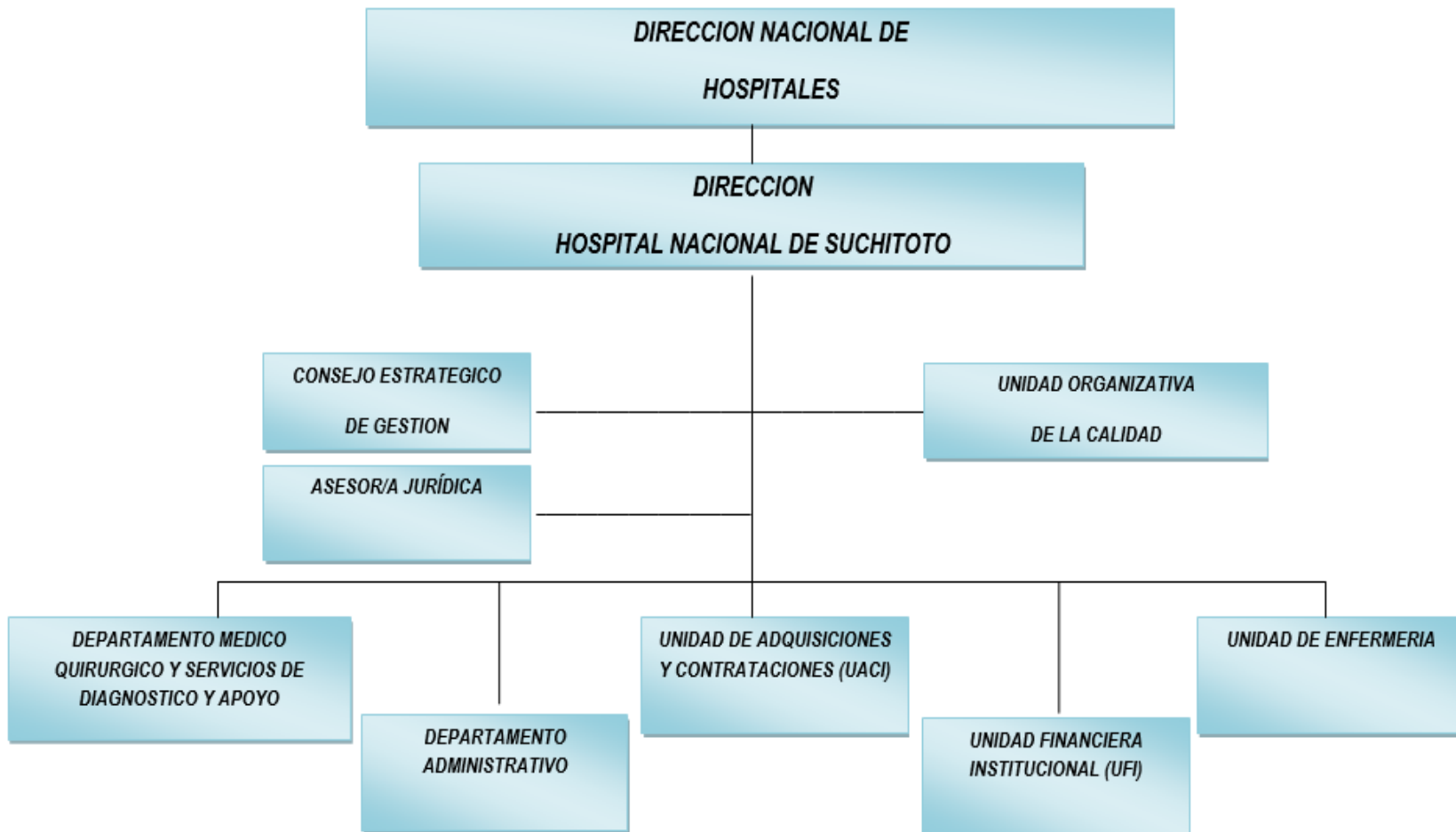

4.2.2 Análisis de la capacidad residual del año cama 2019-2020

Información 2019	No camas censables	Según Estandares			Capacidad máxima de egresos al año	No de egresos realizados 2019	Capacidad residual
		Promedio de días de estancia	% Ocupación	Días laborales al año			
Cama Censable							
Especialidades Básicas							
Cirugía	6	3.40 Días	85%	365 Días	548	490	58
Ginecología	1	2.50 Días	85%	365 Días	124	79	45
Medicina Interna	8	3.60 Días	85%	365 Días	689	790	-101
Obstetricia	8	2.60 Días	85%	365 Días	955	722	233
Pediatría	7	3.90 Días	85%	365 Días	557	753	-196

Información 2020	No camas censables	Según Estandares			Capacidad máxima de egresos al año	No de egresos realizados 2020	Capacidad residual
		Promedio de días de estancia	% Ocupación	Días laborales al año			
Cama Censable							
Especialidades Básicas							
Cirugía	6	3.10 Días	85%	365 Días	600	454	146
Ginecología	1	3.40 Días	85%	365 Días	91	52	39
Medicina Interna	8	4.70 Días	85%	365 Días	528	732	-204
Obstetricia	8	2.60 Días	85%	365 Días	955	836	119
Pediatría	7	3.00 Días	85%	365 Días	724	518	206

Como hospital básico actualmente se cuenta con un total de 30 camas censables y 32 camas no censables distribuidas en la zona de partos (3 camas), área de pre-operación (2 camas) máxima urgencia (4 camas), Recuperación (2 camas), área de ginecobstetricia (6 camas) y área COVID (15 camas).

El hospital no cuenta con área de observación lo que incrementa los ingresos hospitalarios ya que los médicos ingresan al paciente por situaciones o patologías que presentan mejoría clínica en un lapso de 24 horas pudiéndose evitar el ingreso hospitalario, lo que incrementa el porcentaje de ocupación, sin embargo en la comparación 2019 – 2020 se observa disminución de los días de estancia hospitalaria en Pediatría, Cirugía y Obstetricia debido a la pandemia COVID-19, viéndose incrementado los tiempo de estancia en el área de medicina interna ya que los ingresos por COVID-19 se cargan a esa área.

Se observó una disminución de 242 egresos con respecto al año anterior, lo cual se explica por la pandemia de COVID-19, ya que muchas personas ante el temor por la misma no consultaban.

4.2.3 Análisis de la capacidad residual del año Consultorio 2019-2020

Información 2019 de Consultorios	No consultorios disponibles para consulta externa	No promedio de horas funcionamiento de consultorios al día	No de hrs. consultorios disponibles al año	Tiempo en Horas promedio por consulta	Capacidad máxima de consultas médicas al año	No de consultas realizadas 2019	Capacidad residual de consultas médicas
Medicina General	1	6.0 Horas	1,440 Horas	0.2 Horas	9,600	13,675	-4,075
Especialidades Medicina	1	5.0 Horas	1,200 Horas	0.3 Horas	4,800	2,307	2,493
Especialidades Cirugia	1	4.0 Horas	960 Horas	0.3 Horas	3,840	2,486	1,354
Especialidades de Pediatría	1	3.0 Horas	720 Horas	0.3 Horas	2,880	2,617	263
Especialidades Gineco Obstetricia	1	4.0 Horas	960 Horas	0.3 Horas	3,840	1,867	1,973
Psiquiatría	0	0.0 Horas	0 Horas	0.0 Horas	0	0	0

Información 2020 de Consultorios	No consultorios disponibles para consulta externa	No promedio de horas funcionamiento de consultorios al día	No de hrs. consultorios disponibles al año	Tiempo en Horas promedio por consulta	Capacidad máxima de consultas médicas al año	No de consultas realizadas 2020	Capacidad residual de consultas médicas
Medicina General	1	4.0 Horas	960 Horas	0.2 Horas	6,400	10,510	-4,110
Especialidades Medicina	1	5.0 Horas	1,200 Horas	0.3 Horas	4,800	1,826	2,974
Especialidades Cirugia	1	3.0 Horas	720 Horas	0.3 Horas	2,880	1,306	1,574
Especialidades de Pediatría	1	3.0 Horas	720 Horas	0.3 Horas	2,880	1,494	1,386
Especialidades Gineco Obstetricia	0	4.0 Horas	960 Horas	0.3 Horas	3,840	1,652	2,188
Psiquiatría	0	0.0 Horas	0 Horas	0.3 Horas	0	0	0

La cantidad de consultorios no varía para este 2,021, hemos incrementado el número de horas de atención de medicina interna y ginecología, contamos con un único internista quien fungía como coordinador hospitalario, jefe de consulta externa y jefe de medicina interna, lo cual dificultaba la atención de consulta externa, este año hemos reducido las funciones administrativas con el fin de mejorar la cobertura de primera vez y subsecuente de esta especialidad, este año también hemos contratado por servicios profesionales a una ginecóloga que cubrirá consulta externa dos días a la semana, aumentando el número de horas. Como hospital básico no contamos con Psicólogo asignado, por lo cual no se programará consulta, en el caso de medicina general se programará una menor cantidad de consulta, ya que la mayoría de especialidades (a excepción de ginecología, dos veces a la semana) tiene dos o más recursos, lo que conlleva que el médico general ya no cubra esas horas cuando alguno de los especialistas falta por reuniones, incapacidad, permisos, etc.

4.2.4 Análisis de la capacidad residual del año Quirófano 2019-2020

Quirófano General	2019	2020
Numero de quirófanos disponibles para cirugía electiva	1	1
Promedio de horas de funcionamiento por día	6.0 Horas	4.0 Horas
Numero de horas quirófano disponibles al año	1,440.0 Horas	960.0 Horas
Horas promedio por Cirugía	2.0 Horas	2.0 Horas
Capacidad máxima de cirugías	720	480
Numero de cirugías realizadas	441	278
Capacidad residual de cirugías electivas	279	202

El Hospital de suchitoto cuenta con un único quirófano, el cual da respuesta a las cirugías electiva y emergencia de Cirugía general y Gineco-obstetricia, lo que dificulta en términos de tiempo de espera para la población, ya que al presentarse un problema de infraestructura o de otro tipo como procedimientos contaminados las cirugías se tienen que suspender , otro problema al disponer de un quirófano solamente es que no se da respuesta al lineamiento de cirugía ambulatoria ya que se tiene que priorizar otro tipo de cirugías de emergencia sobre estas. Desde el año pasado con los recursos nuevos en las áreas de ginecología se ha incrementado las cirugías y el número de horas de quirófano disponible sobre todo en horario rotativo nocturno.

4.3 CAPACIDAD INSTALADA PROYECTADA PARA EL 2,021

Dotación de consultorios en Consulta Externa y Emergencia, total de horas diarias utilización real de consultorios, Hospital Nacional Suchitoto, año 2021.			
Actividades Hospitalarias			
Servicios Finales	Existentes	Funcionando	Total de horas diarias utilización real
Consulta Externa Médica			
General			
Medicina General	1	1	4

Especialidades			
Especialidades Básicas			
Medicina Interna	1	1	5
Cirugía General	1	1	3
Pediatría General	1	1	3
Ginecología	1	1	3
Obstetricia			1
Psiquiatría			
SUB TOTAL	6	6	19
Sub especialidades			
Sub Especialidades de Medicina Interna			
Alergología / Inmunología			
Cardiología			
Dermatología			
Endocrinología			
Fisiatría			
Gastroenterología			
Hematología			
Infectología			
Medicina Física			
Medicina Nuclear			
Nefrología			
Neumología			
Neurología			
Nutriología			
Oncología			
Patología			
Reumatología			
SUB TOTAL	0	0	0
Sub Especialidades de Cirugía			
Anestesiología / Algología			
Cardiovascular			
Cirugía Plástica			
Máxilofacial			
Neurocirugía			
Oftalmología			
Cirugía Oncológica			
Ortopedia			
Otorrinolaringología			
Proctología			

Toraxica			
Urología			
Vascular			
SUB TOTAL	0	0	0
Sub Especialidades de Pediatría			
Alergología			
Cardiología			
CENid			
Cirugía Cardiovascular			
Cirugía Maxilofacial			
Cirugía Neonatal			
Cirugía Oncológica			
Cirugía Plástica			
Cirugía Pediátrica			
Dermatología			
Endocrinología			
Fisiatría			
Gastroenterología			
Hematología			
Infectología			
Nefrología			
Neonatología			
Neumología			
Neurocirugía			
Neurología			
Nutriología			
Oftalmología			
Oncología			
Ortopedia			
Otorrinolaringología			
Reumatología			
Urología			
SUB TOTAL	0	0	0
Sub Especialidades de Ginecología			
Clínica de Mamas			
Infertilidad			
Oncología			
SUB TOTAL	0	0	0
Sub Especialidades de Obstetricia			
Detección de Embarazo de Alto Riesgo			

Embarazo de Alto Riesgo			
Genética Perinatal			
SUB TOTAL	0	0	0
Consultas de Emergencias	Existentes	Funcionando	Total de horas diarias utilización real
Medicina General	1	1	24 horas
Ginecoobstetricia	1	1	24 horas
Medicina Familiar			
Medicina Interna			
Neumología			
SUB TOTAL	2	2	48
De Cirugía			
Cirugía General			
Oftalmología			
Ortopedia			
Otorrinolaringología			
Urología			
SUB TOTAL	0	0	0
De Pediatría			
Cirugía Pediátrica			
Pediatría Gral.			
SUB TOTAL	0	0	0
De Gineco-Obstetricia			
Ginecología			24.0
Obstetricia	1	1	24.0
SUB TOTAL	1	1	48
De Psiquiatría			
Psiquiatría			
SUB TOTAL	0	0	0
Otras Atenciones Consulta Emergencia			
Bienestar Magisterial			
Emergencia/Consulta General	1	1	24.0
Psicología			
Selección			
SUB TOTAL	1	1	24
Otras Atenciones Consulta Externa Médica	Existentes	Funcionando	Total de horas diarias utilización real
Bienestar Magisterial / Servicios por Contrato			
Clínica de cesación de consumo de tabaco			

Clínica de Ulceras			
Colposcopia			
Endoscopia			
Medicina Familiar			
Nutrición			
Planificación Familiar			
Programa de Atención Integral			
Psicología			
Selección			
SUB TOTAL	0	0	0
Consulta Externa Odontológica	Existentes	Funcionando	Total de horas diarias utilización real
Odontológica de primera vez	1	1	7
Odontológica subsecuente	0	0	0
Cirugía Oral	0	0	0
SUB TOTAL	0	0	0

Dotación de camas de Hospitalización, Hospital Nacional de Suchitoto, año 2021.

Camas Censables	
Servicio Hospitalario	N° camas
Especialidades Básicas	
Cirugía	6
Ginecología	1
Gineco-Obstetricia	
Medicina Interna	8
Obstetricia	8
Pediatría	7
SUB TOTAL	30
Sub Especialidades	
Sub Especialidad de Medicina Interna	
Cardiología	
Endocrinología	
Hematología	
Infectología / Aislamiento	
Nefrología	
Neumología	
Neurología	

Oncología	
SUB TOTAL	0
Sub Especialidades de Cirugía	
Cirugía Plástica	
Cirugía Oncológica	
Neurocirugía	
Oftalmología	
Ortopedia / Traumatología	
Otorrinolaringología	
Urología	
SUB TOTAL	0
Sub Especialidades de Pediatría	
Cirugía Pediátrica	
Cirugía Reconstructiva Pediátrica	
Hematología Pediátrica	
Infectología Pediátrica	
Medicina Interna Pediátrica	
Nefrología Pediátrica	
Neonatología	
Neurocirugía Pediátrica	
Oftalmología Pediátrica	
Oncología Pediátrica	
Otorrinolaringología Pediátrica	
SUB TOTAL	0
Sub Especialidades de Ginecología	
Cirugía Ginecológica	
Oncología	
SUB TOTAL	0
Sub Especialidades de Obstetricia	
Cirugía Obstétrica	
Patología del Embarazo	
Puerperio	
SUB TOTAL	0
Sub Especialidades de Psiquiatría	
Adicciones y Desintoxicaciones	
Agudos	
Subagudos	
Crónicos	
Reos	
SUB TOTAL	0

Otros Egresos	
Bienestar Magisterial	
Emergencia	
ISSS	
Servicios por Contrato	
SUB TOTAL	0
Camas NO Censables	
Ginecoobstetricia	6
Trabajo de Partos	3
Recuperación y pre cirugía	4
Unidad de máxima urgencia	4
Unidad COVID	15
SUB TOTAL	32

Dotación de quirófanos, Horas diarias para Cirugía, Hospital Nacional de Suchitoto, año 2021.

Concepto	Año 2021			
	Existentes	Funcionando	No. total horas diarias programadas para Cirugía Electiva	No. total horas diarias programadas para Cirugía Emergencia
Quirófano General	1	1	4	24
Quirófano de Gineco Obstetricia				
Quirófano Emergencia				
Quirófano Pediátrico				

Nota: Se mantendrá la misma capacidad instalada para el 2021

MINISTERIO DE SALUD
Plan Operativo Anual Hospitalario
Año 2021

**Tiempo en horas promedio por consulta, HOSPITAL NACIONAL DE
SUCHITOTO, año 2021.**

Consulta Externa Médica	Tiempo en Horas Promedio por Consulta Año 2019	Tiempo en Horas Promedio por Consulta Año 2020	Tiempo en Horas Promedio por Consulta Año 2021
General			
Medicina General	0.15	0.15	0.15
Especialidades			
Especialidades Básicas			
Medicina Interna	0.25	0.25	0.25
Cirugía General	0.25	0.25	0.25
Pediatría General	0.25	0.25	0.25
Ginecología	0.25	0.25	0.25
Obstetricia	0.25	0.25	0.25
Psiquiatría			
Sub especialidades			
Sub Especialidades de Medicina Interna			
Sub Especialidades de Cirugía			
Sub Especialidades de Pediatría			
Sub Especialidades de Ginecología			
Sub Especialidades de Obstetricia			
Otras Atenciones Consulta Externa Médica			
Bienestar Magisterial / Servicios por Contrato			
Clínica de cesación de consumo de tabaco			
Clínica de Ulceras		0.33	0.33
Colposcopia			
Endoscopia			
Medicina Familiar			
Nutrición			
Planificación Familiar			
Programa de Atención Integral			

Psicología			
Selección			
Consulta Externa Odontológica			
Odontológica de primera vez	1	1	1
Odontológica subsecuente	1	1	1
Cirugía Oral			

**Promedio de días estancia, HOSPITAL NACIONAL DE SUCHITOTO,
Año 2021.**

Camas Censables			
Servicio Hospitalario	Promedio de Días Estancia Año 2019	Promedio de Días Estancia Año 2020	Promedio de Días Estancia Año 2021
Especialidades Básicas			
Cirugía	3.4	3.1	3.3
Ginecología	2.5	3.4	3.4
Gineco-Obstetricia	2.8	2.6	3.4
Medicina Interna	3.6	4.4	4.3
Obstetricia	2.8	2.6	2.5
Pediatría	3.9	3.0	3.0
SUB TOTAL	3.1	3.3	3.2
Sub Especialidades	Promedio de Días Estancia Año 2019	Promedio de Días Estancia Año 2020	Promedio de Días Estancia Año 2021
Sub Especialidad de Medicina Interna			
Cardiología			
Endocrinología			
Hematología			
Infectología / Aislamiento			
Nefrología			
Neumología			
Neurología			
Oncología			
SUB TOTAL			
Sub Especialidades de Cirugía			
Cirugía Plástica			
Cirugía Oncológica			
Neurocirugía			

Oftalmología			
Ortopedia / Traumatología			
Otorrinolaringología			
Urología			
SUB TOTAL	#iDIV/0!	#iDIV/0!	#iDIV/0!
Sub Especialidades de Pediatría			
Cirugía Pediátrica			
Cirugía Reconstructiva Pediátrica			
Hematología Pediátrica			
Infectología Pediátrica			
Medicina Interna Pediátrica			
nefrología Pediátrica			
Neonatología			
Neurocirugía Pediátrica			
oftalmología Pediátrica			
Oncología Pediátrica			
Otorrinolaringología Pediátrica			
SUB TOTAL	#iDIV/0!	#iDIV/0!	#iDIV/0!
Sub Especialidades de Ginecología			
Cirugía Ginecológica			
Oncología			
SUB TOTAL	#iDIV/0!	#iDIV/0!	#iDIV/0!
Sub Especialidades de Obstetricia			
Cirugía Obstétrica			
Patología del Embarazo			
Puerperio			
SUB TOTAL	#iDIV/0!	#iDIV/0!	#iDIV/0!
Sub Especialidades de Psiquiatría			
Adicciones y Desintoxicaciones			
Aquidos			
Subagudos			
Crónicos			
Reos			
SUB TOTAL	#iDIV/0!	#iDIV/0!	#iDIV/0!
Otros Egresos			
Bienestar Magisterial			
Emergencia			
ISSS			
Servicios por Contrato			
SUB TOTAL	#iDIV/0!	#iDIV/0!	#iDIV/0!

Camas NO Censables			
Ginecología	10	10	10
Trabajo de Partos	5	5	5
Recuperación	2	2	2
Unidad COVID	0	0	15
Unidad de cuidados intensivos	-	-	-
SUB TOTAL	17	17	37

Promedio de hora por cirugía mayor, HOSPITAL NACIONAL DE SUCHITOTO, año 2021.

Quirófano Cirugía Mayor Electiva	Horas Promedio por Cirugía Año 2019	Horas Promedio por Cirugía Año 2020	Horas Promedio por Cirugía Año 2021
Quirófano General	2	2	2

Año 2021
Medidas a adoptar

Hospital:

**Período
evaluado:**

Resultado esperado (según formulario Programación anual y Seguimiento)	Factor o situación que impidió la realización de la meta	Medidas a adoptar	Antes de (qué fecha)	Responsable

Firma
(Responsable de
la Dependencia)

Fecha de elaboración

4.4 OFERTAS DE SERVICIOS.

SERVICIOS MÉDICOS		
Pediatria	Hospitalización	Ingresos desde neonatos hasta 12 años.
	Consulta externa	Consulta especializada, Seguimiento al programa Canguro, Seguimiento al prematuro menor de 2,000 gramos, Seguimiento y atención al niño desnutrido
Gineco-obstetricia	Hospitalización	Atención de parto, cirugías ginecológicas y obstétricas, atención de enfermedades gineco-obstétricas
	Consulta externa	Planificación familiar, control prenatal, atención de enfermedades gineco-obstétricas, consejería pre concepciones. Consultas de alto riesgo reproductivo.
Medicina interna	Hospitalización	Ingresos hospitalarios Evaluaciones pre-Operatorias Interconsultas
	Consulta Externa	Consulta especializada Evaluaciones pre operatorias.
Cirugía general	Hospitalización	Ingresos hospitalarios, Cirugías mayores ASA I, II y pequeña Cirugía, cirugía mayor ambulatoria
	Consulta Externa	Consultas especializadas
SERVICIOS DE APOYO		
Laboratorio clínico	Bioquímica	
	Hematología	
	Bacteriología	
	Urianálisis	
	Parasitología	
Rayos X	Radiografías	
	Enemas baritados	
Ultrasonografía	USG gineco-obstétrica y abdominal	
Odontología	Exodoncia	
	Obturaciones	

	Cirugías	
	Limpiezas	
Farmacia	Recepción de recetas Despacho de medicamentos	
Anestesia	Aplicación de anestesia Evaluación pre-operatorias	
Terapia respiratoria	Aplicación de terapias respiratorias	
Fisioterapia	Rehabilitación	
	Estimulación temprana	
	Reparación de prótesis de miembro inferior	
Nutrición	Evaluación y consulta nutricional	
Unidad por el Derecho a la Salud	Atención a denuncias, apoyo para realización de trámites internos y externos, coordinación con otras instituciones de apoyo	
Archivo	Otorgamiento de citas	

4.5 ESTRUCTURA DE RECURSOS HUMANOS.

Plaza Según Nombramiento	Especialidad	N° De RRHH	Forma De Contratación	N° De Horas/D
Médicos especialistas	Ginecólogos	2	GOES	14
	Ginecólogos	3	SERVICIOS PROFESIONALES	6
	Cirujanos	3	GOES Y FONDO VG	12
	Internistas	1	GOES	8
	Pediatría	2	GOES	16
Médicos Residentes		4	GOES	32
Médicos Residentes		4	SERVICIOS PROFESIONALES	32
Médicos Generales		1	GOES	2
Colaborador técnico medico	Salubrista con funciones de jefe UOC y Epidemiología	1	GOES	8
Enfermeras		18	GOES Y FONDO VG	144
Auxiliares de Enfermería		14	GOES Y FONDO VG	112
Enfermeras		6	SERVICIOS PROF.	30
Auxiliares de Enfermería		7	SERVICIOS PROF	35
Ayudante de Enfermería		1	GOES	8
Laboratorio Clínico	Licenciados	5	GOES	40
	Licenciado	1	SERV. PROF	8
Farmacia		6	GOES	48
Anestesia	Licenciados	3	GOES (2) SERV. PROF (1)	24
	Técnico	2	GOES Y SER. PROF.	16
Radiología	Licenciados	4	GOES (2) SRV. PROF (2).	32
Fisioterapia	Técnico	2	GOES SRV. PROF (1).	16
Odontología	Odontólogos	2	GOES	12
Nutrición	Licenciada	1	GOES	8
Trabajador social	Licenciado	1	GOES	8
Educador para la Salud	Licenciado	1	GOES	8
Administrativos		21	GOES	168
Saneamiento Ambiental	Ingeniero	1	GOES	8
Servicios Generales	Motoristas	6	GOES	48
	Mantenimiento	3	GOES	24
	Auxiliares De Servicio	5	GOES	40
	Servicios De Apoyo	6	GOES	48
Destacados de otros hospitales	Enfermeras	2		cargadas al total de horas enfermeras
	Médicos especialistas	2	DESTACADAS	
TOTAL		141		1,013

4.6 MEDICAMENTOS E INSUMOS

Como hospital manejamos en el cuadro básico 194 medicamentos, en el año 2020 tuvimos problemas en el abastecimiento de 13 medicamentos principalmente, estos son: Nitroglicerina, Nifedipina de 30 mg y 10 mg, Levotiroxina, Calcio, Morfina, Cloranfenicol, Bromuro de Ipatropio, Ibuprofeno, al principio del año se obtuvo un porcentaje de 93%, terminamos el año con el 96%. Cabe destacar que muchas semanas del segundo semestre estuvimos al 100% de medicamentos, actualmente se cuenta con cobertura al 93%. Los medicamentos que consideramos críticos para el buen funcionamiento y atención de nuestros usuarios son:

N°	MEDICAMENTOS	CANTIDAD
1	Metilergonovina.	18
2	Oxitocina (ampollas de 5 U)	1,154
3	Misoprostol (tabletas 200 mcgs)	240
4	Gluconato de calcio 10%	20
5	Sulfato de Magnesio (ampollas al 50%)	223
6	Hidralacina	17
7	Adrenalina 1:1000	15
8	Lactato de Ringer o SSN 250 y 1000 cc.	1,659
9	Gentamicina	1,414
10	Insulina Rápida	82
11	Insulina lenta	2,600
12	Amlodipina	840
13	Nifedipina	630
14	Propranolol	362
15	Verapamilo	76
16	Ceftriaxona	2,592
17	Diazepam endovenoso	423
18	Prednisolona EV	2,700
19	Anestésico (regionales)	176
20	Anestésicos (general)	124
21	Hiposal 250 ml	916
22	Dextrosa 5% 250, 1 litro	250 (250ml)
23	Dopamina	226
24	Furosemida	675

PORCENTAJE DE ABASTECIMIENTO 2019: PRIMER SEMESTRE: **93%**
SEGUNDO SEMESTRE: **94%**

Nota: en la sección de anexos se describe el listado completo de medicamentos e insumos (Tabla 3)

5. ANALISIS COMPARATIVO DE CUMPLIMIENTO DE METAS DEL POA 2021

5.1 Análisis FODA

ANÁLISIS INTERNO	FORTALEZAS	DEBILIDADES
	<ul style="list-style-type: none">• Personal médico y paramédico empoderado y comprometido con la atención de pacientes• Capacitación constante al personal para la atención de emergencias• Vigilancia diaria de enfermedades de interés epidemiológicos• Análisis mensual de estándares de calidad• Coordinaciones inter institucionales• Evaluación mensual de indicadores hospitalarios, analizando mortalidad, morbilidad, porcentaje de IAAS, Abastecimiento de medicamentos, indicadores hospitalarios.• Equipo médico nuevo y de última tecnología.• Aumento en la cobertura de Anestesia, laboratorio, estadística y cirugía.	<ul style="list-style-type: none">• Falta de médicos especialistas para cubrir áreas de ginecoobstetricia, medicina interna.• Escasez de motoristas• No contamos con algunos exámenes de gabinete, por lo tanto, se envían a realizarse en otros establecimientos.• Infraestructura no adecuada para hospitalización• Escases de personal en el área de mantenimiento• Solo contamos con un quirófano y una sala de partos• Falta de muro perimetral• Sub estación eléctrica sobresaturada.• Solamente contamos con una lavadora industrial.

	<ul style="list-style-type: none"> • Comité de gestión administrativa funcionando 	
--	--	--

Análisis externo	OPORTUNIDADES	AMENAZAS
	<ul style="list-style-type: none"> • Coordinaciones interinstitucionales • Trabajamos en red. • Capacitaciones al personal con apoyo de nivel central y ONGs • Organizaciones locales empoderadas en el tema de salud. 	<ul style="list-style-type: none"> • Amplia extensión territorial (329.2 km 2) • Bajo techo presupuestario • Atención materno infantil de otros municipios. • Aumento en la demanda de servicios • Atención de pacientes beneficiarios del ISSS e ISBM • Alta demanda de exámenes de laboratorio, por parte de la UCSF. • Falta de desconcentración de los pacientes crónicos, por falta de infraestructura inadecuada de la UCSF

5.2 IDENTIFICACION DE PROBLEMAS Y/O NECESIDADES

Problemas de Demanda (problemas sanitarios).

- La demanda de usuarios del Hospital Nacional de Suchitoto, corresponden a pacientes referidos por las UCSF y por demanda espontanea a la Unidad de Emergencia y consulta externa.
- Hay un aumento en la demanda de consultas tanto generales como de especialidad.
- Aumento en la demanda de enfermedades crónicas, cuyos pacientes se rehúsan a la desconcentración, por lo tanto, aumenta el consumo de insumos y medicamentos.
- El aparecimiento de epidemias de enfermedades endémicas y emergentes que sobrepasan la capacidad de respuesta del establecimiento.
- No existe atención primaria de salud en la UCSF de Suchitoto durante la nocturnidad provocando aumento de la demanda por enfermedades comunes en la Unidad de Emergencias del Hospital, la UCSF atiende hasta las 3pm
- Escaso personal para atender la demanda en horas no hábiles y días festivos.

Problemas de Oferta

- El Hospital Nacional de Suchitoto, atiende las 24 horas del día, y los 365 días del año con médicos generales, no se logra cubrir las 24 horas las 4 áreas básicas: Medicina, Cirugía, Gineco-obstetricia, Pediatría; Existe atención en las áreas de Emergencias, Máxima Urgencia, Partos, Sala de Operaciones.
- El personal de enfermería es escaso durante el fin de semana y la nocturnidad, ocasionando inconformidad de los usuarios del hospital.
- Solo contamos con un quirófano, lo cual nos dificulta la programación de cirugía electiva por el periodo largo en que se programan, y si está ocupado y llega una emergencia, es necesario referir el paciente o esperar.
- No contamos con especialistas todas las noches. (ginecólogo, cirujano y pediatra hay eventualmente).
- Solamente se logra cubrir 22 horas de laboratorio.
- Problemas con la oferta de algunas pruebas de laboratorio especiales como hormonas tiroideas, antígeno prostático, Dimero D, ferritina.

6 OBJETIVOS DE LA PAO 2021

OBJETIVO GENERAL

Ampliar la cobertura de atención en todas las especialidades, así como disminuir los tiempos de espera tanto en la consulta externa como en la Unidad de Emergencia, ampliación de la infraestructura que permita la atención adecuada en consulta externa.

OBJETIVOS ESPECIFICOS

- Ampliar la cobertura de consulta Ginecológica y disminuir los tiempos de espera de consulta de primera vez
- Ampliar la cobertura de consulta de Medicina y disminuir los tiempos de espera de primera vez.
- Construcción de un nuevo Quirófano para disminuir los tiempos de espera de cirugía electiva
- Disminuir la carga laboral de los médicos Residentes.
- Construcción de área para consulta externa
- Ampliación y remodelación de área de descanso para médicos.

**IDENTIFICACIÓN Y PRIORIZACIÓN DE PROBLEMAS
PLAN OPERATIVO 2021.**

N°	IDENTIFICACIÓN DE PROBLEMAS	PROBLEMAS PRIORIZADOS	OBJETIVOS
1	Falta de personal médico especialistas para cubrir las 24 horas personal laboratorio, y mantenimiento.	-Falta de médicos ginecólogos y pediatras para cubrir las 24 horas -Falta de recursos de mantenimiento	-Gestionar nuevas plazas para ginecólogos y pediatras. -Gestionar nuevas plazas de mantenimiento.
2	Bajo techo presupuestario	Bajo techo presupuestario	Realizar gestiones internas y externas del MINSAL para cubrir el déficit
3	Infraestructura no adecuada para hospitalización, sala de operaciones y consulta externa.	La existencia de 1 solo quirófano.	Construcción de 1 quirófano más.

VALORACIÓN DE RIESGOS

MATRIZ DE VALORACIÓN DE RIESGOS EN HOSPITAL DE SUCHITOTO

1. Proceso	2. Riesgos	3. Probabilidad de ocurrencia del riesgo F (Baja=1; Media=2 y Alta=3)	4. Magnitud del impacto del riesgo I (Leve=1; Moderado=2 y Severo=3)	5. Exposición al riesgo (F x I) Categoría	6. Acciones para control de riesgos	7. Responsables
Consultas	Recursos únicos	3	2	6	Gestionar más horas medico consulta externa	Dr. Hurtado

Egresos	El porcentaje de egresos se mantiene	1	1	1	Mantener el proceso	Dr. Rodríguez
Partos	*Falta de área exclusiva de partos *Quirófano único	2	2	4	*área de trabajo de partos *Gestionar construcción de un nuevo quirófano	Dr. Hurtado
Cirugías	*Tiempos de espera para cirugía prolongados *Quirófano único	3	2	6	*Contratación de cirujano para fin de semana y horas de la tarde. *Gestionar construcción de nuevo quirófano	Dr. Hurtado

11. PROGRAMACION DE ACTIVIDADES DE GESTION

MINISTERIO DE SALUD																		
Plan Operativo Anual																		
Año 2021																		
PROGRAMACIÓN DE ACTIVIDADES DE GESTIÓN																		
No.	HOSPITAL: <i>Nacional de Suchitoto</i>	Meta anual	Indicador	Medio de Verificación	Responsable	1er. Trimestre			2do. Trimestre			3er. Trimestre			4to. Trimestre			Supuestos/Factores Condicionantes para el éxito en el cumplimiento de los resultados esperados o metas
						Prog.	Reali	%	Prog.	Real	%	Prog.	Reali.	%	Prog.	Realiz	%	
1	Objetivo: CONTRIBUIR A DISMINUIR LA MORBI – MORTALIDAD MATERNO PERINATAL																	
Resultado esperado:																		
1.1	Aumentar número de consultas CAAR	100%	# de consultas realizadas/ # de programadas x 100	SIMMOW	JEFA DE G-O	20 px			20		0	20		0	20		0	condicionados a referencias externas
1.3	Cumplimiento de la estrategia de código Rojo	100%	# de px que cumplen criterio/ total de px que se le aplico	EXPEDIENTE CLINICO	JEFA DE G-O													

				código Rojo															
1.2	Cumplimiento de la estrategia código amarillo	100%	# de px que cumplen criterio/ total de px que se le aplico código Amarillo	EXPEDIENTE CLINICO	JEFA DE G-O														
1.4	Cumplimiento de la estrategia código naranja	100%	# de px que cumplen criterio/ total de px que se le aplico código Naranja	EXPEDIENTE CLINICO	JEFA DE G-O														
1.5	Auditoria de expedientes de muertes maternas y MOE	100%	# de casos de MM y MOE auditados/ total de casos ocurridos x100	LIBRO DE MORTALIDAD	CÓMITE DE MORTALIDADES HOSPITALARIO														
1.6	Seguimiento a planes de mejora de Morbimortalidad	100%	# de seguimiento de planes de mejora/ # de casos de MM	PLANES DE MEJORA ELABORADOS CON SEGUIMIENTO	JEFA DE G-O														

				ocurridos x 100														
1.7	Auditoria de todos los casos de cesáreas de primera vez para verificar la indicación correcta	17%	# DE CASOS DE CESAREA REVISADOS/ # DE CESAREAS DE 1a vez	LIBRO DE REVISION DE CASOS DE CESAREA DE PRIMERA VEZ	JEFA DE G-O													
1.8	Simulacros de morbilidades obstétricas	6 simul	# de simulacros realizados/ # de simulacros programados x 100	Libros de Registro	JEFA DE G-O	1		2		2			1					
1.9	Evaluación trimestral del SIP	4 eva	# de evaluaciones realizadas / # de evaluaciones programadas por 100	libros de Registro	JEFA DE G-O	1		1		1			1					
1.1	Implementación del Parto Humanizado	1 imp	cumplimiento de estrategia	Libros de Registro	JEFA DE G-O	1												
2	Objetivo: MEJORAR LA SALUD DE LA NINEZ Y ADOLESCENCIA																	

Resultado esperado:																		
2.1	Auditoria de expedientes de muertes neonatales e infantiles	100%	# de expedientes auditados / # de casos ocurridos x 100	libro de registro de mortalidad	Comité de Mortalidad Hospitalaria													
2.2	Seguimiento a planes de mejora de muertes neonatales e infantiles	100%	# de planes de seguimiento o de planes de mejor / # de casos ocurridos x 1000	PLANES DE MEJORA ELABORADOS CON SEGUIMIENTO	JEFA DE PEDIATRIA													
2.3	Implementación de plan de contingencia en periodo de vacaciones para la reducción de la mortalidad perinatal y neonatal	3		Planes elaborados con su respectiva evaluación de resultados	CONSEJO ESTRATEGICO													
2.4	Simulacros de morbilidades pediátricas y obstétricas	6	# de simulacros realizados / # de simulacros programados x 100		JEFA DE PEDIATRIA	2			1		0 %	1		0 %	2		0 %	
2.5	Notificación de partos intrahospitalarios para su seguimiento en el primer nivel de atención	100%	# de partos notificados / total de partos	correo electrónico	EPIDEMIOLOGO													

			realizados x 100															
3	Objetivo: ESTABLECER MECANISMOS PARA FAVORECER LA MEJORA CONTINUA DE LA CALIDAD EN EL HOSPITAL PARA EL AÑO 2021																	
	Resultado esperado:																	
3.1.	Evaluación mensual del índice de infección de sitio quirúrgico	100%	# de evaluaciones realizadas / # de total de casos reportados por 100	informe de evaluación	COMITÉ IAAS													
3.2	Incrementar la cirugía electiva ambulatoria	20%	# total de cirugías ambulatoria / # total de procedimientos x100	libro de procedimientos de sala de operaciones	JEFE MEDICO DE SALA DE OPERACIONES	12		0 %	12		0 %	12		0 %	12		0 %	
3.3	Aplicación de la lista de verificación de cirugía segura al 100% de los procedimientos	100%	# de cirugías con lista de verificación / # total de procedimientos realizados x 100	Registro de Cirugía Segura	JEFE MEDICO DE SALA DE OPERACIONES													
3.4	Monitoreo mensual del libro de Referencia, interconsulta y Retorno	12	# de monitoreos realizados/ # de monitoreos	Libro de Referencia e Interconsulta (Sistema en	ENFERMERA JEFE DE EMERGENCIA, CONSULTA EXTERNA,	3		0 %	3		0 %	3		0 %	3		0 %	

				programados	línea y Simmow)	EPIDEMIOLOGO													
3.5	Reuniones de RISS para la coordinación, seguimiento y análisis del buen funcionamiento del sistema de referencia y retorno.	12	# de reuniones programadas/ # de reuniones realizadas x 100	lista de asistencia y libro de Actas de reuniones	Dirección de Hospital/ Referente RRI	3		0 %	3		0 %	3		0 %	3		0 %		
3.6	Monitoreo y supervisión mensuales a las diferentes áreas verificando la atención y el uso adecuado de medicamentos e insumos	12	# de monitoreos realizados/ # de monitoreos programados	Informe de monitoreo	DIRECCION, JEFE DE AREAS, ASESOR DE SUMINISTROS	3		0 %	3		0 %	3		0 %	3		0 %		
4	Objetivo: : DISEÑAR E IMPLEMENTAR ESTRATEGIAS PARA LOGRAR LA INTEGRACION, FORMACION Y EFICIENCIA DEL RECURSO HUMANO																		
	Resultado esperado:																		
4.1	Establecer el inventario de necesidades de capacitación y formación del recurso humano.	1	Informe del resultado de capacitaciones	Sección de Capacitación	JEFATURA DE AREAS Y RECURSOS HUMANOS	1		0 %											
4.2	Diseñar y ejecutar el plan de educación continua del recurso humano para el año 2020.	1	# de temas impartidos/ # de temas programados	LIBRO DE REGISTRO DE CAPACITACIONES	JEFATURA DE AREAS Y RECURSOS HUMANOS	1		0 %											

4.3	Capacitar al personal médico y de enfermería en cursos de atención de pacientes críticos (TESALVA, STABLE, RCP, etc.)	100%	# de capacitaciones realizadas/ # de capacitaciones programadas x100	lista de asistencia a capacitaciones	JEFATURA MEDICAS Y DE ENFERMERIA													
5	Objetivo: IMPLEMENTAR ESTRATEGIAS DE PREVENCION Y CONTROL DE ENFERMEDADES CRONICAS.																	
Resultado esperado:																		
5.1	Seguimiento al grupo de autoayuda de enfermedades crónicas.	12	# de reuniones programadas/ # de reuniones realizadas x 100	lista de asistencia		3		0 %	3		0 %	3		0 %	3		0 %	
5.2	Seguimiento al grupo de apoyo (ptes VIH)	12	# de reuniones programadas/ # de reuniones realizadas x 100	lista de asistencia		3		0 %	3		0 %	3		0 %	3		0 %	
5.3	jornada prevención de cáncer de mama, cérvix y próstata	1		censos de registros e informe de evaluación de jornada														
6	Objetivo: APLICAR ESTRATEGIAS ENCAMINADAS A LA PROTECCION DEL MEDIO AMBIENTE.																	
Resultado esperado:																		
6.1	RUBRO DE AGUA																	

6.1.1	inspecciones al sistema de Red de agua potable dentro del establecimiento. (cisterna, tanques, red)	12	# de inspecciones realizadas/ # de inspecciones programadas x 100	libro de registro de inspecciones	TECNICO EN SANEAMIENTO AMBIENTAL	3		0 %	3		0 %	3		0 %	3		0 %
6.1.2	Toma de muestras de agua para análisis bacteriológico	12	# de inspecciones realizadas/ # de inspecciones programadas x 100	libro de registro de inspecciones	TECNICO EN SANEAMIENTO AMBIENTAL	3		0 %	0			3		0 %	3		0 %
6.1.3	Toma de muestras de agua para análisis traza de metal	2	# de inspecciones realizadas/ # de inspecciones programadas x 100	libro de registro de inspecciones	TECNICO EN SANEAMIENTO AMBIENTAL	1		0 %	0			0			1		0 %
6.1.4	Toma de muestras de agua para análisis físico químico	2	# de inspecciones realizadas/ # de inspecciones programadas x 100	libro de registro de inspecciones	TECNICO EN SANEAMIENTO AMBIENTAL	1		0 %	0			0			1		0 %

6.1.5	Toma de lecturas de cloro residual, en diferentes puntos de la red del Hospital de Suchitoto	240	# de inspecciones realizadas/ # de inspecciones programadas x 100	libro de registro de inspecciones	TECNICO EN SANEAMIENTO AMBIENTAL	60		0 %	60		0 %	3		0 %	3		0 %
6.2	RUBRO DE DESECHOS COMUNES Y BIOINFECCIOSOS																
6.2.1	Realizar inspecciones al establecimiento de salud pública por desechos bioinfecciosos	24	# de inspecciones realizadas/ # de inspecciones programadas x 100	libro de registro de inspecciones		6		0 %	6		0 %	6		0 %	6		0 %
6.2.1	Realizar inspecciones al establecimiento de salud pública que recuperan materiales reciclables. Verificando implementación de 3R en áreas	48	# de inspecciones realizadas/ # de inspecciones programadas x 100	libro de registro de inspecciones. Estándar de calidad		12		0 %	12		0 %	12		0 %			
6.3	RUBRO DE ALIMENTOS																
6.3.1	Realizar inspecciones al establecimiento de Alimentos en área de cocina y chalet del hospital	36	# de inspecciones realizadas/ # de	libro de registro de inspecciones		9		0 %	9		0 %	9		0 %	9		0 %

				inspecciones programadas x 100														
5.3.2	Realizar inspecciones al establecimiento de alimentos en área de bodega	6	# de inspecciones realizadas/ # de inspecciones programadas x 100	libro de registro de inspecciones		2		0 %	1		0 %	2		0 %	1		0 %	
6.4	RUBRO DE VIGILANCIA Y CONTROL DE VECTORES																	
6.4.1	Realizar inspecciones en sitios colectivos por dengue en la institución	233	# de inspecciones realizadas/ # de inspecciones programadas x 100	libro de registro de inspecciones		58		0 %	58		0 %	59		0 %	58		0 %	
6.5	RUBRO DE VIGILANCIA Y CONTROL DE ZONOSIS																	
6.5.1	Realizar inspecciones en establecimiento para control de roedores	75	# de inspecciones realizadas/ # de inspecciones	libro de registro de inspecciones														

				programadas x 100														
6.5.2	Campaña de limpieza y eliminación de criaderos de Zancudos	2	# de campañas realizadas/ # de campañas programadas x 100	informe de campaña		0			1		0	1		0	0			
6.6	RUBRO DE PROMOCION DE SALUD																	
6.6.1	Realización de Charlas	48	# de charlas realizadas/ # de charlas programadas x 100	lista de asistencia		12		0										
6.6.2	Realización de Capacitaciones al personal de cocina y manipuladores de alimentos	2	# de capacitaciones realizadas/ # de capacitaciones programadas x 100	lista de asistencia		0			1		0	0			1		0	
6.6.3	Coordinación con instituciones para ayuda en área de saneamiento			actas de comité, lista de asistencia		6		0	6		0	6		0	6		0	
6.6.4	inspecciones a sitios de alta concurrencia	245	# de inspecciones realizadas/	libro de registro de inspecciones		61		0	61		0	62		0	61		0	

			# de inspecciones programadas x 100															
6.7	OTRAS INSPECCIONES																	
6.7.1	Inspecciones en el área de farmacia	12	# de inspecciones realizadas/ # de inspecciones programadas x 100	libro de registro de inspecciones		3		0 %	3		0 %	3		0 %	3		0 %	
6.7.2	Inspecciones en el área de Almacén	12	# de inspecciones realizadas/ # de inspecciones programadas x 100	libro de registro de inspecciones		3		0 %	3		0 %	3		0 %	3		0 %	

8.PROGRAMACION DE ACTIVIDADES ASISTENCIALES

Actividades	Enero		Febrero		Marzo		Abril		Mayo		Junio		Julio		Agosto		Septiembre		Octubre		Noviembre		Diciembre		Total			
	Prog.	Realiz.	Prog.	Realiz.	Prog.	Realiz.	Prog.	Realiz.	Prog.	Realiz.	Prog.	Realiz.	Prog.	Realiz.	Prog.	Realiz.	Prog.	Realiz.	Prog.	Realiz.	Prog.	Realiz.	Prog.	Realiz.	Prog.	Realiz.		
Servicios Finales																												
Consulta Externa Médica General																												
Medicina General	478	0	478	0	478	0	478	0	478	0	478	0	478	0	478	0	478	0	478	0	478	0	478	0	478	0	5,736	0
Especialidades																												
Especialidades Básicas																												
Medicina Interna	398	0	398	0	398	0	398	0	398	0	398	0	398	0	398	0	398	0	398	0	398	0	402	0	4,780	0		
Cirugía General	239	0	239	0	239	0	239	0	239	0	239	0	239	0	239	0	239	0	239	0	239	0	239	0	239	0	2,868	0
Pediatría General	239	0	239	0	239	0	239	0	239	0	239	0	239	0	239	0	239	0	239	0	239	0	239	0	239	0	2,868	0
Ginecología	239	0	239	0	239	0	239	0	239	0	239	0	239	0	239	0	239	0	239	0	239	0	239	0	239	0	2,868	0
Obstetricia	79	0	79	0	79	0	79	0	79	0	79	0	79	0	79	0	79	0	79	0	79	0	87	0	956	0		
Emergencias																												
De Cirugía																												
Cirugía General	41	0	41	0	41	0	41	0	41	0	41	0	41	0	41	0	41	0	41	0	41	0	41	0	43	0	500	0
De Pediatría																												
Pediatría Gral.	33	0	33	0	33	0	33	0	33	0	33	0	33	0	33	0	33	0	33	0	33	0	33	0	37	0	400	0
De Gineco-Obstetricia																												
Ginecología	16	0	16	0	16	0	16	0	16	0	16	0	16	0	16	0	16	0	16	0	16	0	16	0	24	0	200	0
Obstetricia	58	0	58	0	58	0	58	0	58	0	58	0	58	0	58	0	58	0	58	0	58	0	58	0	62	0	700	0
Otras Atenciones Consulta Emergencia																												
Emergencia/Consulta General	291	0	291	0	291	0	291	0	291	0	291	0	291	0	291	0	291	0	291	0	291	0	291	0	299	0	3,500	0
Otras Atenciones Consulta Externa Médica																												
Clínica de Ulceras	23	0	23	0	23	0	23	0	23	0	23	0	23	0	23	0	23	0	23	0	23	0	23	0	27	0	280	0
Nutrición	63	0	63	0	63	0	63	0	63	0	63	0	63	0	63	0	63	0	63	0	63	0	63	0	71	0	764	0
Consulta Externa Odontológica																												
Odontológica de primera vez	43	0	43	0	43	0	43	0	43	0	43	0	43	0	43	0	43	0	43	0	43	0	43	0	43	0	516	0
Odontológica subsecuente	38	0	38	0	38	0	38	0	38	0	38	0	38	0	38	0	38	0	38	0	38	0	38	0	42	0	460	0

Actividades	Enero		Febrero		Marzo		Abril		Mayo		Junio		Julio		Agosto		Septiembre		Octubre		Noviembre		Diciembre		Total		
	Prog.	Realiz.	Prog.	Realiz.	Prog.	Realiz.	Prog.	Realiz.	Prog.	Realiz.	Prog.	Realiz.	Prog.	Realiz.	Prog.	Realiz.	Prog.	Realiz.	Prog.	Realiz.	Prog.	Realiz.	Prog.	Realiz.	Prog.	Realiz.	
Servicios Finales																											
Egresos Hospitalarios																											
Especialidades Básicas																											
Cirugía	33	0	33	0	33	0	33	0	33	0	33	0	33	0	33	0	33	0	33	0	33	0	37	0	400	0	
Ginecología	3	0	3	0	3	0	3	0	3	0	3	0	3	0	3	0	3	0	3	0	3	0	12	0	45	0	
Medicina Interna	61	0	61	0	61	0	61	0	61	0	61	0	61	0	61	0	61	0	61	0	61	0	61	0	732	0	
Obstetricia	66	0	66	0	66	0	66	0	66	0	66	0	66	0	66	0	66	0	66	0	66	0	74	0	800	0	
Pediatría	41	0	41	0	41	0	41	0	41	0	41	0	41	0	41	0	41	0	41	0	41	0	49	0	500	0	
Partos																											
Partos vaginales	37	0	37	0	37	0	37	0	37	0	37	0	37	0	37	0	37	0	37	0	37	0	48	0	455	0	
Partos por Cesáreas	16	0	16	0	16	0	16	0	16	0	16	0	16	0	16	0	16	0	16	0	16	0	19	0	195	0	
Cirugía Mayor																											
Electivas para Hospitalización	20	0	20	0	20	0	20	0	20	0	20	0	20	0	20	0	20	0	20	0	20	0	30	0	250	0	
Electivas Ambulatorias	3	0	3	0	3	0	3	0	3	0	3	0	3	0	3	0	3	0	3	0	3	0	7	0	40	0	
De Emergencia para Hospitaliz	36	0	36	0	36	0	36	0	36	0	36	0	36	0	36	0	36	0	36	0	36	0	44	0	440	0	
De Emergencia Ambulatoria	1	0	1	0	1	0	1	0	1	0	1	0	1	0	1	0	1	0	1	0	1	0	9	0	20	0	

Actividades	Enero		Febrero		Marzo		Abril		Mayo		Junio		Julio		Agosto		Septiembre		Octubre		Noviembre		Diciembre			Total	
	Prog.	Realiz.	Prog.	Realiz.	Prog.	Realiz.	Prog.	Realiz.	Prog.	Realiz.	Prog.	Realiz.	Prog.	Realiz.	Prog.	Realiz.	Prog.	Realiz.	Prog.	Realiz.	Prog.	Realiz.	%Cumpl.	Prog.	Realiz.		
Servicios Intermedios																											
Diagnostico																											
Imagaeologia																											
Radiografías	414	0	414	0	414	0	414	0	414	0	414	0	414	0	414	0	414	0	414	0	414	0	422	0	0%	4,376	0
Ultrasonografías	54	0	54	0	54	0	54	0	54	0	54	0	54	0	54	0	54	0	54	0	54	0	56	0	0%	650	0
Otros Procedimientos Diagnósticos																											
Electrocardiogramas	40	0	40	0	40	0	40	0	40	0	40	0	40	0	40	0	40	0	40	0	40	0	44	0	0%	484	0
Espirometrías	2	0	2	0	2	0	2	0	2	0	2	0	2	0	2	0	2	0	2	0	2	0	8	0	0%	30	0
Tratamiento y Rehabilitación																											
Cirugía Menor	60	0	60	0	60	0	60	0	60	0	60	0	60	0	60	0	60	0	60	0	60	0	60	0	0%	720	0
Fisioterapia (Total de sesiones brindadas)	166	0	166	0	166	0	166	0	166	0	166	0	166	0	166	0	166	0	166	0	166	0	174	0	0%	2,000	0
Inhaloterapias	133	0	133	0	133	0	133	0	133	0	133	0	133	0	133	0	133	0	133	0	133	0	137	0	0%	1,600	0
Receta Dispensada de Consulta Ambulatoria	4,850	0	4,850	0	4,850	0	4,850	0	4,850	0	4,850	0	4,850	0	4,850	0	4,850	0	4,850	0	4,850	0	4,850	0	0%	58,200	0
Recetas Dispensadas de Hospitalización	2,195	0	2,195	0	2,195	0	2,195	0	2,195	0	2,195	0	2,195	0	2,195	0	2,195	0	2,195	0	2,195	0	2,195	0	0%	26,340	0
Terapias Respiratorias	6	0	6	0	6	0	6	0	6	0	6	0	6	0	6	0	6	0	6	0	6	0	14	0	0%	80	0
Trabajo Social																											
Casos Atendidos	333	0	333	0	333	0	333	0	333	0	333	0	333	0	333	0	333	0	333	0	333	0	337	0	0%	4,000	0

Periodo: Desde: Enero/2021 Hasta: Diciembre/2021

Categoría Hospital: Hospital Básico - Nivel 2

Establecimiento: Hospital Nacional Suchitoto CU

Fecha y Hora de impresión: 14/12/2020 10:28:42

Actividades	Enero		Febrero		Marzo		Abril		Mago		Junio		Julio		Agosto		Septiembre		Octubre		Noviembre		Diciembre		Total	
	Prog.	Realiz.	Prog.	Realiz.	Prog.	Realiz.	Prog.	Realiz.	Prog.	Realiz.	Prog.	Realiz.	Prog.	Realiz.	Prog.	Realiz.	Prog.	Realiz.	Prog.	Realiz.	Prog.	Realiz.	Prog.	Realiz.	Prog.	Realiz.
Servicios Generales																										
Alimentación y Dietas																										
Hospitalización																										
Medicina	195	0	195	0	195	0	195	0	195	0	195	0	195	0	195	0	195	0	195	0	195	0	205	0	2,350	0
Cirugía	57	0	57	0	57	0	57	0	57	0	57	0	57	0	57	0	57	0	57	0	57	0	61	0	688	0
Ginecología	3	0	3	0	3	0	3	0	3	0	3	0	3	0	3	0	3	0	3	0	3	0	12	0	45	0
Obstetricia	134	0	134	0	134	0	134	0	134	0	134	0	134	0	134	0	134	0	134	0	134	0	134	0	1,608	0
Pediatría	86	0	86	0	86	0	86	0	86	0	86	0	86	0	86	0	86	0	86	0	86	0	94	0	1,040	0
Lavandería																										
Hospitalización																										
Medicina	847	0	847	0	847	0	847	0	847	0	847	0	847	0	847	0	847	0	847	0	847	0	858	0	10,175	0
Cirugía	529	0	529	0	529	0	529	0	529	0	529	0	529	0	529	0	529	0	529	0	529	0	537	0	6,356	0
Psiquiatría	0	0	0	0	0	0	0	0	0	0	0	0	0	0	0	0	0	0	0	0	0	0	0	0	0	0
Otros (Convenios)	0	0	0	0	0	0	0	0	0	0	0	0	0	0	0	0	0	0	0	0	0	0	0	0	0	0
Consulta																										
Consulta Médica General	9	0	9	0	9	0	9	0	9	0	9	0	9	0	9	0	9	0	9	0	9	0	16	0	115	0
Consulta Médica Especia	115	0	115	0	115	0	115	0	115	0	115	0	115	0	115	0	115	0	115	0	115	0	120	0	1,385	0
Emergencias																										
Emergencias	450	0	450	0	450	0	450	0	450	0	450	0	450	0	450	0	450	0	450	0	450	0	456	0	5,406	0
Mantenimiento Preventivo																										
Números de Orden	32	0	32	0	32	0	32	0	32	0	32	0	32	0	32	0	32	0	32	0	32	0	38	0	390	0
Transporte																										
Kilómetros Recorridos	7,666	0	7,666	0	7,666	0	7,666	0	7,666	0	7,666	0	7,666	0	7,666	0	7,666	0	##	0	7,666	0	7,674	0	92,000	0

Fuente de Datos

* Programación y Producción: Ingreso de datos (SPME).

RESUMEN PROGRAMACIÓN DE ACTIVIDADES ASISTENCIALES

Actividades	
	Meta programada 2021
Servicios Finales	
Consulta Externa Médica	20,076
General	25,376
Medicina General	5,736
Especialidades	
Especialidades Básicas	14,340
Medicina Interna	4,780
Cirugía General	2,868
Pediatría General	2,868
Ginecología	2,868
Obstetricia	956
Emergencia	5,300
Otras Atenciones Consulta Externa Médica	
Nutrición	764
Clínica de Ulceras	280
Consulta Externa Odontológica	
Odontológica de primera vez	516
Odontológica subsecuente	460
Servicios Finales	
Egresos Hospitalarios	
Especialidades Básicas	
Cirugía	400
Medicina Interna	732
Ginecología	45
Obstetricia	800
Pediatría	500
Partos	
Partos vaginales	455
Partos por Cesáreas	195
Cirugía Mayor	

Electivas para Hospitalización	250
Electivas Ambulatorias	40
De Emergencia para Hospitalización	440
De Emergencia Ambulatoria	20
Servicios Intermedios	
Diagnostico	
Imagenología	
Radiografías	4,976
Ultrasonografía	1,300
Otros Procedimientos Diagnósticos	
Electrocardiogramas	484
Espirometria	30
Tratamiento y Rehabilitación	
Cirugía Menor	720
Fisioterapia (Total de sesiones brindadas)	2,000
Inhalo terapias	1,600
Receta Dispensada de Consulta Ambulatoria	58,200
Recetas Dispensadas de Hospitalización	26,340
Unidad por el Derecho a la Salud	
Casos Atendidos	4,000
Servicios Intermedios	
Diagnostico	
Laboratorio Clínico y Banco de Sangre	
Hematología	
Consulta Externa	2,506
Hospitalización	4,050
Emergencia	4,314
Referido / Otros	3.314
Inmunología	
Consulta Externa	250
Hospitalización	500
Emergencia	742
Referido / Otros	156
Bacteriología	
Consulta Externa	224

Hospitalización	700
Emergencia	200
Referido / Otros	100
Parasitología	
Consulta Externa	250
Hospitalización	220
Emergencia	310
Referido / Otros	20
Bioquímica	
Consulta Externa	10,376
Hospitalización	8,272
Emergencia	8,744
Referido / Otros	16,290
Uroanálisis	
Consulta Externa	1,000
Hospitalización	800
Emergencia	1,800
Referido / Otros	50
Servicios Generales	
Alineación y Dietas	
Hospitalización	
Medicina	2,350
Cirugía	688
Ginecología	45
Obstetricia	1,608
Pediatría	1,040
Lavandería	
Hospitalización	
Medicina	10,175
Cirugía	6,356
Obstetricia	4,552
Ginecología	395
Pediatría	2,635
Consulta	
Emergencias	

Emergencias	5,406
Mantenimiento Preventivo	
Números de Orden	390
Transporte	
Kilómetros Recorridos	92,000

Indicadores de Gestión de Actividades Hospitalarias	Meta Programada 2021
Tiempo promedio de espera para consulta de medicina especializada (días)	
Medicina Interna	30.00
Cirugía	30.00
Ginecología	30.00
Obstetricia	5.00
Pediatría	1.00
Cirugía electiva	
Porcentaje de Cirugías electivas canceladas	10.00
Tiempo promedio de espera para cirugía electiva (Días)	60.00
Porcentaje de cesáreas	
Porcentaje de Cesáreas	30.00
Porcentaje de infecciones nosocomiales	
Porcentaje infecciones intrahospitalarias	1.00
Pacientes recibidos de otras instituciones	
Número total de pacientes recibidos para atención de Consulta Médica Especializada	320
Número total de pacientes recibidos para la atención del Parto	200
Número total de pacientes recibidos para Hospitalización No Quirúrgica	170
Número total de pacientes recibidos para la realización de procedimientos quirúrgicos	30
Número total de pacientes recibidos de otras Instituciones	720
Pacientes referidos a otras instituciones	
Número total de pacientes referidos para atención de Consulta Médica Especializada	360
Número total de pacientes referidos para la atención del Parto a niveles superiores	40
Número total de pacientes referidos para Hospitalización No Quirúrgica	35
Número total de pacientes referidos para la realización de procedimientos quirúrgicos	15
Número total de pacientes referidos a otras Instituciones	450
Nivel de Abastecimiento de Medicamentos (%)	
Nivel de Abastecimiento de Medicamentos (%)	95.00

Fuente: meta programada 2021 (SPME)

ANEXOS

POBLACION DE RESPONSABILIDAD DEL HOSPITAL NACIONAL DE SUCHITOTO 2021 SEGÚN PROYECCIONES DIGESTYC.
Suchitoto; Oratorio de Concepción, San Pedro Perulapan y San José Guayabal
(TABLA 1)

GRUPO DE EDADES	HOMBRES				Total Hombres	MUJERES				Total Mujeres
	0	215	39	107	517	886	218	37	90	545
1	248	41	98	546	929	216	28	87	532	943
2	225	33	88	546	901	205	23	89	563	912
3	219	41	102	560	903	224	38	94	538	915
4	224	44	84	550	890	208	42	85	525	895
5-9	1096	212	448	2689	4490	1062	202	404	2529	4263
10-14	1303	227	458	2528	4490	1275	225	421	2530	4520
15-19	1390	257	487	2762	4976	1301	197	424	2628	4710
20-24	1236	235	522	3029	4945	1146	243	437	3050	5023
25-29	979	174	398	2838	4130	1062	196	416	2961	4370
30-34	717	158	320	2082	3120	882	160	348	2292	3460
35-39	612	101	281	1526	2489	769	140	270	1909	3167
40-44	521	92	235	1371	2270	683	114	268	1677	2743
45-49	497	76	191	1141	1810	602	111	243	1449	2465
50-54	481	84	175	878	1560	478	81	191	1189	1823
55-59	386	71	134	693	1225	439	76	170	970	1560
60 Y MAS	292	43	105	536	3702	350	66	149	797	4610
	11344	1916	4298	26162	43,716	11993	2168	4601	28682	47269

PIRAMIDE POBLACIONAL (Tabla 2)

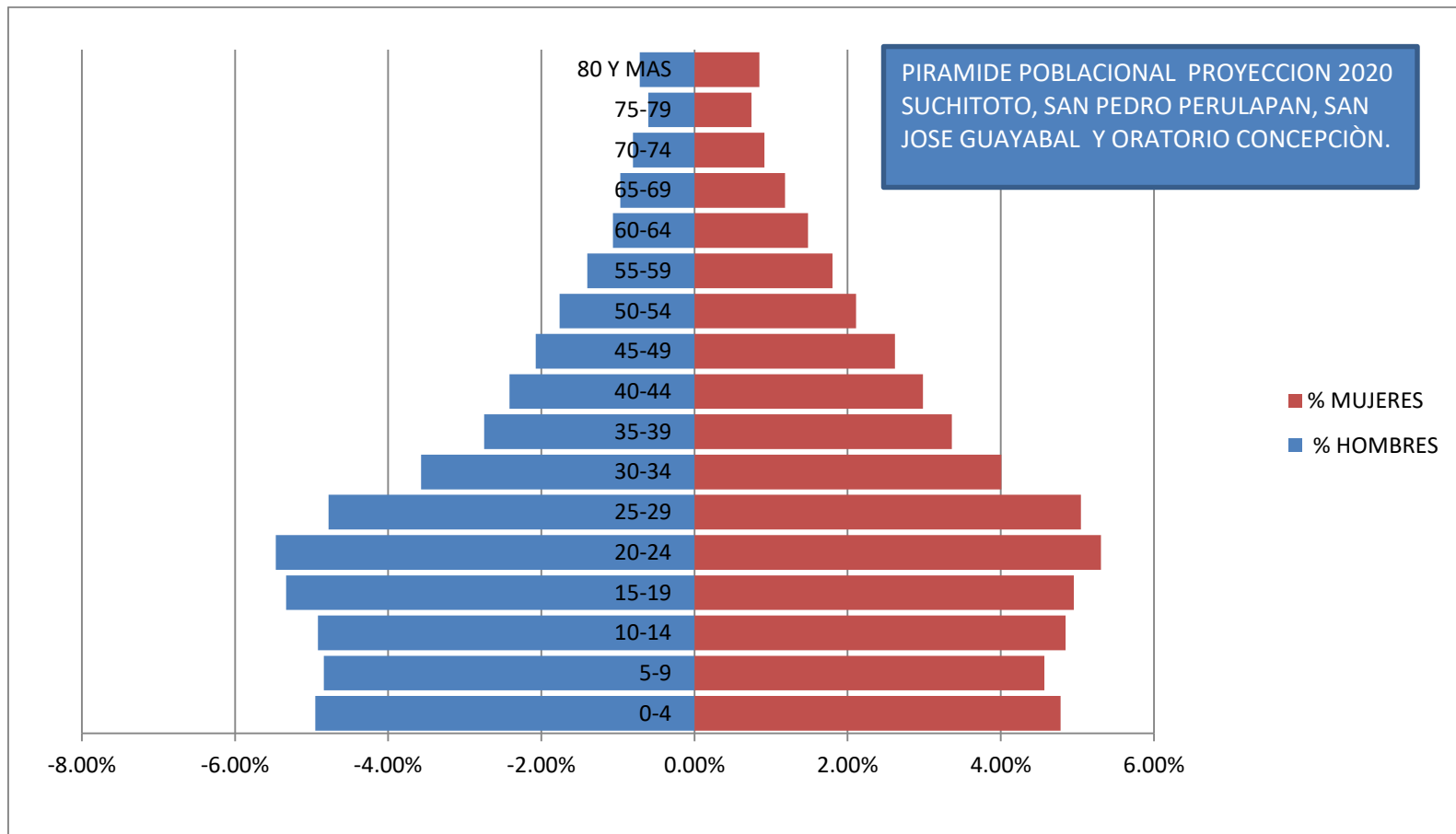

Lista de medicamentos e insumos mínimos priorizando la Salud Materno–Infantil (Tabla 3)

N°	INSUMOS	CANTIDAD
1	Tensiómetros con diferentes brazaletes: neonatal infantil, escolar y adulto.	Se tienen 17 tensiómetros y están en excelente estado
2	Equipo de Interósea	2, 1 en excelente estado
3	Estetoscopio de adulto y neonatal	7 adultos y 4 pediátricos en buen estado
4	Monitores fetales en buenas condiciones.	1 en buen estado
5	Desfibrilador Externo Automático	2 ; 1 en excelente estado
6	Monitores de signos vitales	4 en excelente estado
7	Oxímetro de pulso	5 en excelente estado
8	Glucómetro y tiras reactivas	2 glucómetros y 40 frascos de tiras
9	Oto- oftalmoscopio	2 set en buen estado
10	Doppler fetal en buenas condiciones.	3 en excelente estado
11	Bombas de infusión funcionando	4 funcionando bien
12	Equipo de AMEU	2 en excelente estado y completos
13	Lámpara cuello de ganso	6 en buen estado
14	Cilindros de oxígeno (asegurado a pared) con manómetro en buen estado	Oxígeno central
15	Cuna de calor radiante	2 en excelente estado
16	Ambú neonatal, pediátrico, adulto en buenas condiciones.	4 neonatales, 5 pediátricos y 5 adultos
17	Mascarillas para oxígeno, pediátricas y adultos con frascos humidificadores	3 pediátricas y 6 de adultos
18	Tubos endotraqueales 2.5 a 8mm	3 pediátricas y 6 de adultos

N°	INSUMOS	CANTIDAD
19	laringoscopio con hojas rectas 0,1(RN) y curvas(adulto)	5 set completos en excelentes condiciones
20	Mascara laríngea diferentes tamaños	5 en buen estado
21	Sondas oro gástricas	130
22	Equipo de cateterismo umbilical: catéter 3.5 y 5 French	3.5F: 1 5F: 2
23	Campanas cefálicas	2 en excelente estado
24	Aparato de succión	3; 2 en buen estado
25	Bascula para pesar recién nacidos, niños y adultos	3 para niño y adultos en buen estado, y 4 para recién nacido
26	Perillas de aspiración	140
27	Clamp umbilical	541
28	Incubadoras de transporte	2 , 1 en excelente estado
29	Gestograma	4 en buen estado
30	Cinta obstétrica	3 en buen estado
31	Hilos para sutura: catgut crómico # 1-0, 2-0, 3-0, Vycrill # 1-0, 2-0, 3-0	Crómico 3-0 :292 Vicryl 3-0: 250 Vicryl 2-0: 35 Vicryl 1: 410 Crómico 1 :120
32	Sonda vesical (Foley 14, 16 Y 18 Fr.)	N° 16: 370 N°18: 220
33	Guantes estériles # 6, 7, 7 1/2, 8	N° 6 1/2: 1,000 N°7: 1,300 N° 7 1/2: 4,100 N°8 :600
34	Reloj de pared funcionando	1 en buen estado
35	Equipo de ultrasonido	1 en buen estado
36	Papel para monitor	100 cientos
37	Equipo para toma de vena	1,920
38	Caja de histerectomía	2 ; 1 abdominal y 1 vaginal
39	Caja de laparotomía	2 en buen estado
40	Termómetros	1,410
41	Equipo para punción lumbar	6 en buen estado

N°	INSUMOS	CANTIDAD
42	Rayos X 24 horas	NO
43	Laboratorio 24 horas	NO

N°	MEDICAMENTOS	CANTIDAD
1	Metilergonovina.	45
2	Oxitocina (ampollas de 5 U)	160
3	Misoprostol (tabletas 200 mcgs)	25
4	Gluconato de calcio 10%	15
5	Sulfato de Magnesio (ampollas al 50%)	20
6	Hidralacina	72
7	Lidocaína al 2%	120
8	Atropina	140
9	Salbutamol	0
10	SRO	abastecidos
11	Suero antirrábico	no
12	Adrenalina 1:1000	160 ampolla
13	Vitamina K	100 ampollas
14	Ungüento de Oxitretaciclina o eritromicina oftálmica	95 tubos
15	Lactato de Ringer o SSN 250 y 1000 cc.	325

N°	MEDICAMENTOS	CANTIDAD
16	Expansor de volumen	40
17	Ampicilina	1,100
18	Gentamicina	310
19	Clindamicina	200
20	Ceftriaxona	115
21	Metronidazol	140
22	Factor de Surfactante	NO(no incluido en cuadro basico)
23	Fenobarbital	E.V: 0 Oral: 350
24	Diazepam endovenoso	100
25	Dextrosa al 10% (250ml)	135
26	Prednisolona EV	220
27	Anestésico (regionales)	100
28	Anestésicos (general)	150
29	Hiposal 250 ml	200
30	S. Mixto 1litro.	1,000
31	Dextrosa 5% 250, 1 litro	480