



MINISTERIO  
DE SALUD

# Hospital Nacional de Suchitoto

## Plan Operativo Anual 2022

Suchitoto, octubre 2021

## CONTENIDO

1. DATOS GENERALES.....	3
2. DENOMINACION, NATURALEZA Y FUNCION DEL HOSPITAL.....	4
3. INTRODUCCION.....	6
4. DIAGNOSTICO SITUACIONAL DEL HOSPITAL Y SU ENTORNO.....	7
4.1 ANALISIS DE LA DEMANDA.....	7
4.2 ANALISIS DE LA OFERTA DE SALUD.....	15
4.3 CAPACIDAD INSTALADA.....	19
4.4 OFERTA DE SERVICIOS.....	20
4.5 ESTRUCTURA DE RECURSOS HUMANOS.....	21
4.6 MEDICAMENTOS E INSUMOS.....	22
5. ANALISIS COMPARATIVO DE CUMPLIMIENTOS DE META POA.....	24
5.1 ANALISIS FODA.....	24
5.2 IDENTIFICACION DE PROBLEMAS Y NECESIDADES.....	26
6. OBJETIVOS GENERALES DE LA POA 2020.....	28
7. PROGRAMACION DE ACTIVIDADES DE GESTION.....	30
8. PROGRAMACION DE ACTIVIDADES ASISTENCIALES.....	42
9. EVALUACION DE INDICADORES DE RESULTADOS EN RIIS.....	50
10. ANEXOS.....	5

### Datos Generales del Hospital

**Nombre del Hospital** Hospital Nacional Suchitoto

**Dirección:** Final av. José María Peña, Bo. Calvario

**Teléfono:** 23-474742

**Fax:** 23-474742

**E-mail:** [hsuchitoto@salud.gob.sv](mailto:hsuchitoto@salud.gob.sv)

**Nombre de la Directora o del Director:** Dr. Luis Alexander Hurtado Hernández

**Fecha de aprobación de la POA 2022:** 13 de diciembre de 2021



**Dr. Luis Alexander Hurtado Hernández**  
Director del Hospital Nacional Suchitoto



**Dra. Carmen Guadalupe Melara de García**  
Coordinadora Nacional de Hospitales

## 2. Denominación, Naturaleza y Funciones del Hospital de Suchitoto

NOMBRE OFICIAL		Hospital Nacional de Suchitoto
MISIÓN		Institución que presta servicios de salud oportunos e integrales, con equidad, calidad y calidez en corresponsabilidad con la comunidad y actores sociales para contribuir a lograr una mejor calidad de vida
VISIÓN		Ser una institución conducida de manera eficiente, efectiva ejecutando los programas de salud en armonía con el medio ambiente, con equidad, calidad y calidez, para la conservación y restablecimiento de la salud, estimulando para ello la corresponsabilidad y la contraloría social.
OBJETIVO GENERAL		Contribuir a mejorar la calidad de vida de la población con el apoyo de un sistema nacional integrado e integral, equitativo en armonía con el medio ambiente y en coordinación con la comunidad y actores sociales.
OBJETIVOS ESPECIFICOS	1	Normar procesos y procedimientos para obtener servicios de salud equitativos, accesibles y seguros.
	2	Garantizar el acceso oportuno orientado a la prevención, tratamiento y restauración de los usuarios pacientes.
	3	Realizar las atenciones, los procesos y procedimientos de moderada complejidad, acorde a la estructura de hospital básico.
FUNCIONES PRINCIPALES	1	Promover y monitorear los procesos de introducción de documentación metodológica y regulatoria que responda a las políticas y estrategias del MINSAL
	2	Participar en la elaboración de Normas, protocolos para la atención hospitalaria en coordinación con la Dirección Nacional de Hospitales, Dirección de Regulación y Legislación en Salud.
	3	Velar por la aplicación de Leyes, norma, guías y protocolos emanados del Nivel Central.

	4	Contribuir a la gestión oportuna de los Recursos Humanos y Materiales para el funcionamiento óptimo de la Red de Servicios Hospitalarios.
	5	Conducir la elaboración de Planes Estratégicos de Contingencia para casos de emergencias y desastres, en coordinación con las diferentes direcciones.
	7	Ejercer la rectoría del MINSAL en el ámbito hospitalario.
	8	Coordinar con las diferentes instituciones vinculadas a la atención que se ofrece en la Red Nacional de Hospitales.
	9	Aplicar los elementos de mejora continua de la calidad en los procesos de atención hospitalaria.

Manual de Organización y Función Hospital Nacional de Suchitoto.

### **3. INTRODUCCION**

El Plan Anual Operativo 2022 del Hospital Nacional de Suchitoto, es el documento en el cual los miembros del Comité Estratégico de Gestión, plantea los objetivos y metas que se pretenden cumplir y se estipulan las actividades que deben realizarse para el logro de las metas propuestas de acuerdo con la capacidad instalada del hospital.

El presente plan se ha elaborado, siguiendo las líneas de acción de la Dirección Nacional de Hospitales y Dirección de Planificación.

Es un instrumento que sirve para planificar y determinar las diferentes actividades para el adecuado funcionamiento.

Este documento ha sido elaborado tomando en cuenta las acciones de coordinación que se realizan a nivel de las Redes Integrales e Integradas de los Servicios de Salud y con la implementación de los valores de equidad, calidad, calidez, accesibilidad y transparencia con que se deben brindar nuestros servicios a los usuarios de nuestra área geográfica de influencia en cada una de las etapas de la vida.

Nuestra planificación se ha realizado con especial énfasis en el cumplimiento de los ODS, relacionados con la reducción de la tasa de mortalidad en menores de cinco años, la reducción de la razón de mortalidad materna; así como la reducción de la mortalidad por lesiones de causa externa y la disminución de enfermedades crónicas transmisibles y no transmisibles, además del fortalecimiento del sistema de referencia y retorno.

También dentro de la planificación se toma en cuenta el uso eficiente de los recursos, así como la capacitación para el desarrollo de habilidades y destrezas del recurso humano que garanticen el logro de los objetivos y las metas propuestas.

Es importante, además, el análisis de la información producida a través de los sistemas informáticos y el monitoreo continuo para verificar los resultados y realizar planes correctivos que garanticen la mejora continua de la calidad.

Cabe señalar que el presente plan ha sido elaborado con la participación de todo el equipo multidisciplinario; así como el compromiso de socializarlo con todo el personal, con el propósito de lograr el empoderamiento de todos, para la obtención de mejores resultados.

El presente plan debe ser además compartido con las organizaciones locales y con la comunidad, para fomentar la corresponsabilidad y la contraloría social.

## **4. DIAGNOSTICO SITUACIONAL DEL HOSPITAL Y SU ENTORNO**

### **4.1 ANALISIS DE LA DEMANDA**

El Hospital Nacional de Suchitoto, es un hospital categorizado como básico ubicado en el departamento de Cuscatlán y municipio de Suchitoto y forma parte de la Micro Red San Pedro Perulapan.

Presta servicio en las cuatro especialidades básicas: Medicina Interna, Cirugía General, Pediatría y Gineco- Obstetricia, cuenta con 30 camas censales y 37 camas no censales.

La población del área geográfica de influencia es de 94,621 habitantes, ya que se cubren los municipios de San Pedro Perulapan (55,567), Oratorio Concepción (4,446), San José Guayabal (9,61) y Suchitoto (24,540).

La población en general se mantiene con un leve incremento, no significativo en comparación a los últimos 5 años; además cabe mencionar de otra población no contemplada que procede de Cinquera, Aguilares, Guazapa, San Bartolomé Perulapia, San Martin, San Pablo Tacachico entre otros, que en los últimos 2 años se ha incrementado, sobre todo en la atención materna. (VER ANEXOS Tabla 1 y 2)

La población atendida en su mayoría procede del área rural (82%) de acuerdo con nuestro perfil epidemiológico somos un hospital eminentemente materno- infantil. De nuestra población en general un 12 % está afiliada a ISSS e ISBM.

En el marco del fortalecimiento del trabajo en Redes Integrales e Integradas de los servicios de salud, se inicia un proceso de gestión enfocado en la coordinación interinstitucional con participación de la comunidad para mejorar el desempeño del hospital y con ello damos cumplimiento a lo que reza nuestra misión y visión.

Este enfoque ha permitido mejoras tanto en el aspecto de la atención directa al usuario, así como en el fortalecimiento institucional, ya que a través de estas coordinaciones se ha logrado obtener importantes donativos que han sido de mucho beneficio para el hospital y consecuentemente para el usuario.

Durante el 2020 y lo que va del 2021, por la pandemia por COVID-19 se realizaron cambios en nuestra infraestructura, como fue el caso del área de consulta externa, que se convirtió en área para la atención de pacientes hospitalizados por Covid, lo cual ha sido posible gracias a la asignación del nivel central, inversión en equipo que se ha realizado con fondos propios y donaciones. Además, ante la implementación del esquema de vacunación, se adecuo área para el vacunatorio, el cual atiende de 350 a 500 personas, que diariamente asisten a su vacuna.

# PIRAMIDE POBLACIONAL PROYECCION 2022

## SUCHITOTO, SAN JOSE GUAYABAL, ORATORIO CONCEPCION Y SAN PEDRO PERULAPAN, 94,621 habitantes

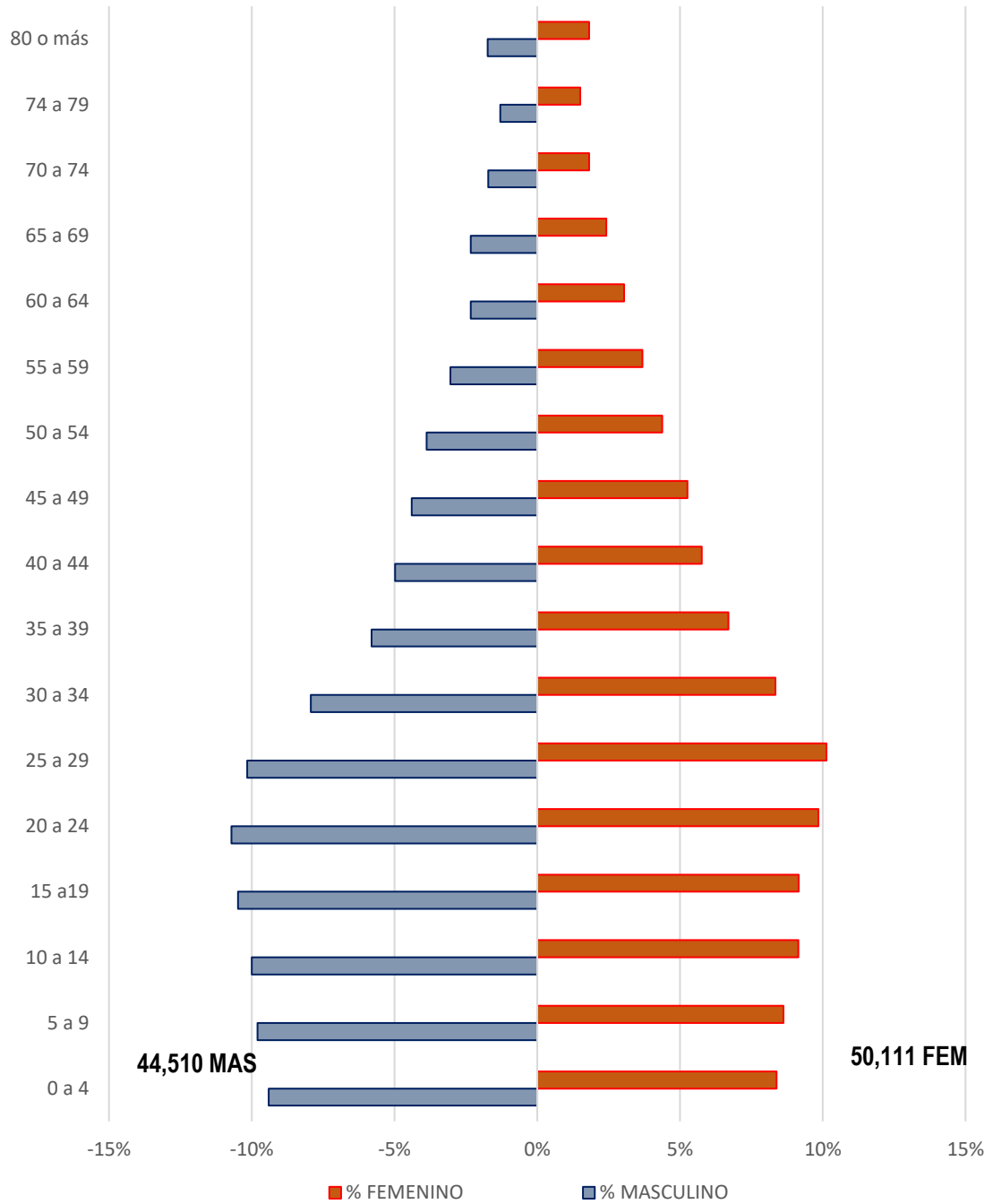



## SITUACION DE SALUD

### PARTOS

En los últimos 4 años se ha evidenciado un aumento en el número de partos, pero durante el 2021 se ha notado una disminución de los mismo, así como aumento en el porcentaje de cesáreas que se ha mantenido rondando el 40 %, ya que se han presentado muchos casos de –SFA/ EFNA, así como fallas en la inducción, ya que durante este año solo se ha contado con Ginecología de turno 3 veces por semana, lo que interrumpe la inducción continua. La demanda de zonas que no son parte de nuestra área geográfica de influencia, se mantiene.

<b>ATENCION DE PARTOS PERIODO 2017 A 2021</b>					
<b>AÑO</b>	<b>2017</b>	<b>2018</b>	<b>2019</b>	<b>2020</b>	<b>2021</b>
<b>VAGINALES</b>	391	377	360	389	188
<b>CESAREAS</b>	138	151	163	264	138
<b>TOTAL</b>	<b>529</b>	<b>528</b>	<b>523</b>	<b>653</b>	<b>326</b>

### **Análisis de la morbilidad año 2021**

En cuanto a la Morbilidad, se mantienen desde hace varios años las causas de Egresos Hospitalarios, siendo la principal causa la atención de Embarazo y Parto, seguida las enfermedades endocrinas y metabólicas como la DM (40 % insulino dependiente) y la ERC, luego las afecciones perinatales que reflejan nuestra condición de hospital materno-infantil.

A continuación, las 10 primeras causas durante 2021.

### Primeras diez causas de Egreso Hospitalario

<b>Diagnóstico de Egresos 2021</b>		<b>#</b>
<b>1</b>	<b>Embarazo , Parto y Puerperio</b>	<b>458</b>
<b>2</b>	<b>Enfermedades Endocrinas, Nutricionales y Metabólicas</b>	<b>196</b>
<b>3</b>	<b>Enfermedades del sistema digestivo</b>	<b>188</b>
<b>4</b>	<b>Afecciones Perinatales</b>	<b>179</b>
	<b>Enfermedades Genitourinarias</b>	<b>140</b>
<b>5</b>	<b>Enfermedades del Sistema Respiratorio</b>	<b>117</b>
<b>6</b>	<b>Infecciones Parasitarias e Infecciosas</b>	<b>102</b>
<b>7</b>	<b>Enfermedades del Sistema circulatorio</b>	<b>101</b>
<b>9</b>	<b>Traumatismos , envenenamientos y algunas otras consecuencias de causa externa</b>	<b>91</b>
<b>10</b>	<b>Demás causas</b>	<b>226</b>
	<b>TOTAL</b>	<b>1,798</b>

Dentro de las causas de morbilidad de la Consulta Externa, a la cabeza tenemos las diferentes Enfermedades crónicas, principalmente los trastornos Hipertensivos, las Diabetes Mellitus y las Enfermedades bucofaríngeas ocupan en 3º lugar. Al inicio del año, así como en los meses de julio, agosto y septiembre se ha tenido un alza de las enfermedades respiratorias, muchas relacionadas con el Covid 19. Las enfermedades del aparato digestivo, tantos cuadros de Diarrea, como Enfermedades Acido Pépticas y Colon irritable, representan una buena parte de esta consulta.

A continuación, las 10 primeras causas de consulta externa según categorías durante el 2021 hasta septiembre.

## Diagnósticos más frecuentes en Consulta Externa

<b>DIAGNOSTICO PRINCIPAL POR CATEGORIAS</b> <b>CONSULTA EXTERNA 2021</b>		
1	HIPERTENSION ESENCIAL	2,806
2	DIABETES MELLITUS NO INSULINO DEPENDIENTE	1,609
3	ENFERMEDADES DE LA CAVIDAD BUCAL, GLANDULAS SALIVALES Y MAXILARES	695
4	INFECCIONES AGUDAS DE LAS VIAS RESPIRATORIA SUPERIORES	689
5	ENFERMEDADES DEL SISTEMA URINARIO	507
6	AFECCIONES PERINATALES	492
7	ENFERMEDADES INFECCIOSAS INTESTINALES	485
8	ENFERMEDADES DEL INTESTINO	471
9	TRASTORNOS EPISODICOS Y PAROXISTICOS	467
10	CONTACTO CON LOS SERVICIOS DE SALUD	460

En referencia a la consulta de Emergencia tenemos a la cabeza, las atenciones del binomio madre-feto, seguido por los traumas Cráneo Encefálicos, que se han visto incrementados por los accidentes de tránsito, que en su mayoría son por motocicletas. Otro componente importante en la consulta de emergencia son las complicaciones en el embarazo, tanto en el ingreso para atención de parto, como por diferentes patologías como las APP, el falso trabajo de parto, entre otros. Cabe mencionar que existe un buen número de pacientes referidas del primer nivel que son enviadas para evaluación por ginecología, pero son vistas en la unidad de emergencia por citas prolongadas en consulta externa.

<b>CONSULTA DE EMERGENCIA 2021</b>		
1	ATENCIONES RELACIONADAS CON FETO Y CAVIDAD AMNIOTICA	300
2	TRAUMA CRANEO ENCEFALICO	233
3	DIABETES MELLITUS	211
4	GASTROENTERITIS INFECCIOSAS	171
5	TRAUMA DE MUÑECA	163
6	TRAUMA DE TOBILLO	156
7	ENFERMEDADES DEL SISTEMA DIGESTIVO	153
8	COMPLICACIONES DEL TRABAJO DE PARTO	152
9	MULTITRAUMATISMO	143
10	TRANSTORNOS METABOLICOS	138

### **Análisis de la mortalidad año 2021**

En cuanto a la mortalidad se han registrado 36 fallecimientos, levemente aumentado al promedio presentado en los últimos años, a excepción del 2020 que se duplico por el Covid. La principal sigue siendo la neumonía, siempre asociada a Covid con una Letalidad de 10.29. La TASA BRUTA DE MORTALIDAD es de 0.53 defunciones por 1000 habitantes.

Si bien no se refleja en número, la enfermedad renal crónica es considerada una de las causas básicas de fallecimiento en la mayoría de los pacientes. -

Dentro de las primeras 10 causas tenemos:

<b>10 CAUSAS DE MORTALIDAD 2021</b>		
<b>TOTAL DE FALLECIDOS <u>36</u></b>		
1	NEUMONIA	7
2	OTRAS ENFERMEDADES RESPIRATORIAS	5
3	z ENFERMEDADES DEL SISTEMA NERVIOSO	4
4	SEPTICEMIA	4
5	ENFERMEDADES DEL SISTEMA DIGESTIVO	3

6	INSUFICIENCIA RENAL CRONICA	3
7	ENFERMEDADES DEL CORAZON	2
8	INTOXICACIONES	2
9	ENFERMEDADES ENDOCRINAS Y NUTRICIONALES	1
10	DIABETES MELLITUS DESCOMPENSA	1

La Tasa de Mortalidad Neta es de 0.27, con 18 fallecidos después de 48 h. En su mayoría con una enfermedad crónica de base, como habíamos mencionado anteriormente.

<b>CAUSAS DE MORTALIDAD NETA</b>		
<b>TOTAL DE FALLECIDOS : 18</b>		
1	SEPTISEMIA	4
2	NEUMONIA	3
3	ENFERMEDADES DEL SISTEMA DIGESTIVO	2
4	INSUFICIENCIA RENAL CRONICA	2
5	ENFERMEDAD DEL SISTEMA NERVIOSO	2
6	OTRAS ENFERMEDADES RESPIRATORIAS	2
7	ENFERMEDADES ENDOCRINAS	1
8	ENFERMEDADES DEL CORAZON	1
9	ISQUEMIA DEL CORAZON	1

Durante los últimos años se ha trabajado en la búsqueda y diagnóstico de las Enfermedades no Trasmisibles, principalmente la Diabetes Mellitus tipo II como la más diagnóstica por primera vez, seguida de la HTA. Con la implementación de los nuevos lineamientos de las enfermedades crónicas, se da una mayor búsqueda de pacientes con estos diagnósticos así como la clasificación por estadios de la ERC; la cual es de mucho interés para nuestro hospital, ya que la mayoría de pacientes de nuestra área geográfica son del área rural, los cuales ejercen la agricultura como fuente principal de trabajo, por lo que están expuestos a químicos que en forma prolongada son predisponentes a desarrollar la enfermedad renal. De aquí la importancia de su diagnóstico y clasificación para un mejor tratamiento oportuno. Como hospital se deja de rutina los exámenes de Glicemia, Creatinina, Nitrógeno Ureico, Ácido Úrico y Electrolitos por lo menos 1 vez al año a todos los pacientes que consultan por ENT, así como aquellos que acuden a la Unidad de Emergencia con cuadros sugerentes de Desequilibrio Electrolítico y sospecha de daño renal crónico.

En la tabla inferior se detallan las consultas de primera vez de las principales ENT:

### Enfermedades Crónicas no Transmisibles

<b>NUMERO DE CONSULTA DE 1RA VEZ LOS ULTIMOS 5 AÑOS</b>					
<b>AÑO</b>	<b>2017</b>	<b>2018</b>	<b>2019</b>	<b>2020</b>	<b>2021</b>
<b>DIABETES M.</b>	26	52	15	80	72
<b>HIPERTENSION ARTERIAL</b>	13	45	30	57	57
<b>ENFERMEDAD RENAL</b>	23	25	25	37	34
<b>EPOC</b>	30	47	35	63	15
<b>CANCER</b>	3	5	6	5	5

### **TIEMPOS DE ESPERA DURANTE EN 2021 Consulta Externa Especializada**

<b>Servicio</b>	<b>Meta (Días)</b>	<b>Realizada(Días)</b>
<b>Medicina Interna</b>	30	20
<b>Cirugía General</b>	30	14
<b>Ginecología</b>	30	30
<b>Obstetricia</b>	5	15
<b>Pediatría</b>	1	2

### Consulta por Emergencia (horas, minutos) de acuerdo al TRIAGE

Tipo de consulta	Tiempo recomendado	Tiempo realizado
Consulta verde	2 horas o mas	1 hora
Consulta amarilla	1.5 horas mínimo	50 minutos
Consulta roja	inmediatamente	inmediatamente

### INGRESO A HOSPITALIZACION (horas, minutos)

SERVICIO	META	REALIZADO
Emergencia	1.5 h	1 hora

### TIEMPOS DE ESPERA PARA INTERVENCION QUIRURGICA

Servicio	DIAS DE ESPERA
CIRUGIA GENERAL	30 días
GINECOOBSTETRICIA	30 días

Hasta julio de este año, los tiempos de espera para Cirugías electivas se han mantenido en 30 días como máximo. Pero al momento solo se cuenta con 1 ginecólogo y 1 cirujano de planta, por lo que en los meses próximos se verán prolongados los tiempos para cirugía, mientras no se contratan los nuevos recursos.

### Análisis comparativo del cumplimiento de metas del POA 2021

OBJETIVO	META PROGRAMADA	META REALIZADA	CAUSA DE NO CUMPLIMIENTO
<b>1. DISMINUIR LA MORBILIDAD MATERNO INFANTIL</b>			
Consulta CAARR	80 CONSULTAS	9	Falta de recurso médico y referencia desde primer nivel e internas
Simulacros de morbilidad obstétricos	6	2	Por recurso único no se ha podido continuar con la programación
Parto Humanizado	El 90 % de partos vaginales	50 %	Se limitó el contacto externo por la presencia del Covid-19 así como la infraestructura de la sala de partos no es la adecuada
<b>2. MEJORAR LA SALUD DE LA NIÑEZ Y LA ADOLESCENCIA</b>			
Simulacros de morbilidades neonatales	6 simulacros	2	Se han reprogramado por el cambio de personal que ha existido en el hospital
<b>3. MECANISMO QUE MEJOREN LA CALIDAD DE LA ATENCIÓN</b>			
Reuniones de la RISS	12	6	Se han reducido las reuniones para mantener el distanciamiento social
<b>4. DISEÑAR E IMPLEMENTAR ESTRATEGIAS PARA LOGRAR LA INTEGRACIÓN, FORMACIÓN E EFICIENCIA DEL RECURSO.</b>			
Necesidades de capacitación, y formación continua de personal en las diferentes áreas, así como los diferentes cursos de NALS, TESALVA, RCP	Capacitación del 100 % del personal operativo	50 %	Se ha tenido dificultad para la realización de los cursos, ya que por las múltiples ocupaciones no se pueden llenar todos los cupos. Sin embargo se han reprogramado y seguirán impartiendo hasta lograr el objetivo.



<b>4 Implementar estrategias de prevención y control de enfermedades crónicas.</b>			
Seguimiento al grupo de autoayuda de VIH	12 jornadas	<b>2</b>	Por las medidas de distanciamiento y la falta de infraestructura adecuada, no se han realizado en su totalidad.
Seguimiento al grupo de enfermedades crónicas	12 jornadas	<b>0</b>	Se han dado muchos cambios a nivel de personal, que ha sido difícil darle seguimiento al programa. No se han realizado reuniones, pero si se ha mantenido el seguimiento y acompañamiento.

## 4.2 ANÁLISIS DE LA OFERTA DE SALUD

### 4.2.1 ORGANIGRAMA

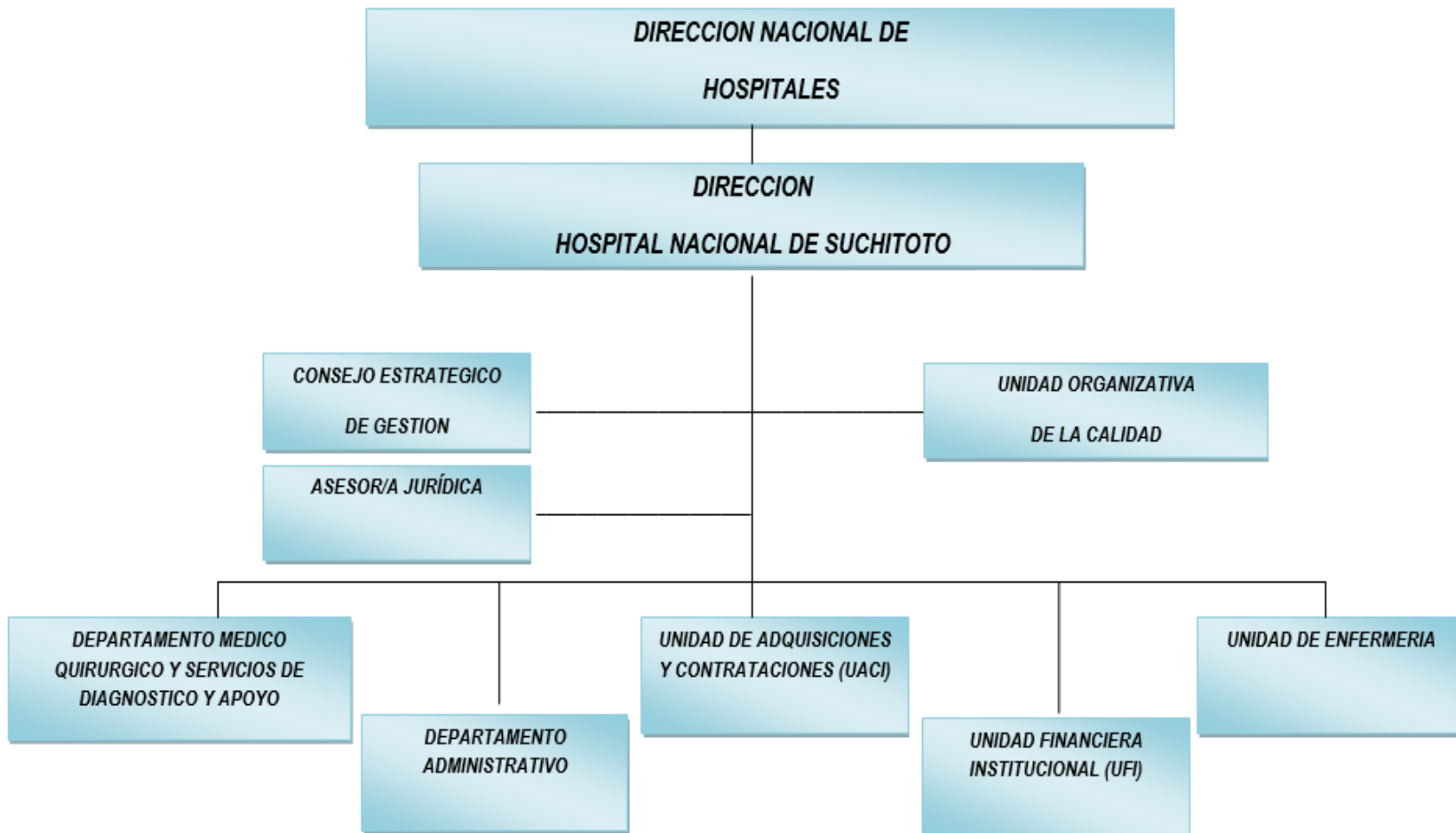

## 4.2.2 Análisis de la capacidad residual del año cama 2020-2021

Información 2020	No camas censables	Segun Estandares			Capacidad máxima de egresos al año	No de egresos realizados 2020	Capacidad residual
		Promedio de días de estancia	% Ocupación	Días laborales al año			
<b>Cama Censable</b>							
<b>Especialidades Básicas</b>							
Cirugía	6	3.10 Días	85%	365 Días	600	382	218
Ginecología	1	3.40 Días	85%	365 Días	91	48	43
Medicina Interna	8	4.70 Días	85%	365 Días	528	718	-190
Obstetricia	8	2.60 Días	85%	365 Días	955	807	148
Pediatría	7	3.00 Días	85%	365 Días	724	506	218
<b>Cama No Censable</b>							
<b>Otros Egresos</b>							
Emergencia	0	ND	85%	365 Días	ND	9	ND

Información 2021	No camas censables	Según Estandares			Capacidad máxima de egresos al año	No de egresos realizados 2021	Capacidad residual
		Promedio de días de estancia	% Ocupación	Días laborales al año			
<b>Cama Censable</b>							
<b>Especialidades Básicas</b>							
Cirugía	6	3.30 Días	85%	365 Días	564	426	138
Ginecología	1	3.40 Días	85%	365 Días	91	100	-9
Medicina Interna	8	4.30 Días	85%	365 Días	577	676	-99
Obstetricia	8	3.40 Días	85%	365 Días	730	578	152
Pediatría	7	2.50 Días	85%	365 Días	869	482	387
<b>Cama No Censable</b>							
<b>Otros Egresos</b>							
Emergencia	0	ND	85%	365 Días	ND	6	ND

Como hospital básico actualmente se cuenta con un total de 30 camas censables y 37 camas no censables distribuidas en la zona de partos (3 camas), área de pre-operación (2 camas) máxima urgencia (5 camas), área de ginecobstetricia (1 cama), medicina y cirugía (1 camas) y área COVID (25 camas).

El hospital no cuenta con área de observación lo que incrementa los ingresos hospitalarios ya que los médicos ingresan al paciente por situaciones o patologías que presentan mejoría clínica en un lapso de 24 horas pudiéndose evitar el ingreso hospitalario, lo que incrementa el porcentaje de ocupación, sin embargo, en la comparación 2020 – 2021 se observa disminución de los días de estancia hospitalaria en Pediatría, Cirugía y Obstetricia.

Se ha visto un incremento de egresos con respecto al año anterior, pero no hemos llegado a los números del 2019.

### 4.2.3 Análisis de la capacidad residual del año Consultorio 2020-2021

Información 2020 de Consultorios	No consultorios disponibles para consulta externa	No promedio de horas funcionamiento de consultorios al día	No de hrs. consultorios disponibles al año	Tiempo en Horas promedio por consulta	Capacidad máxima de consultas médicas al año	No de consultas realizadas 2020	Capacidad residual de consultas médicas
Medicina General	1	4.0 Horas	960 Horas	0.2 Horas	6,400	8,065	-1,665
Especialidades Medicina	1	5.0 Horas	1,200 Horas	0.3 Horas	4,800	2,098	2,702
Especialidades Cirugia	1	3.0 Horas	720 Horas	0.3 Horas	2,880	1,312	1,568
Especialidades de Pediatría	1	3.0 Horas	720 Horas	0.3 Horas	2,880	987	1,893
Especialidades Gineco Obstetricia	0	4.0 Horas	960 Horas	0.3 Horas	3,840	1,587	2,253
Psiquiatría	0	0.0 Horas	0 Horas	0.3 Horas	0	0	0

Información 2021 de Consultorios	No consultorios disponibles para consulta externa	No promedio de horas funcionamiento de consultorios al día	No de hrs. consultorios disponibles al año	Tiempo en Horas promedio por consulta	Capacidad máxima de consultas médicas al año	No de consultas realizadas 2021	Capacidad residual de consultas médicas
Medicina General	1	4.0 Horas	960 Horas	0.2 Horas	6,400	9,192	-2,792
Especialidades Medicina	1	5.0 Horas	1,200 Horas	0.3 Horas	4,800	3,752	1,048
Especialidades Cirugia	1	3.0 Horas	720 Horas	0.3 Horas	2,880	1,998	882
Especialidades de Pediatría	1	3.0 Horas	720 Horas	0.3 Horas	2,880	846	2,034
Especialidades Gineco Obstetricia	1	3.0 Horas	720 Horas	0.3 Horas	2,880	2,150	730
Psiquiatría	0	0.0 Horas	0 Horas	0.3 Horas	0	0	0

La cantidad de consultorios no varía para este 2,022, hemos incrementado el número de horas de atención de medicina interna y ginecología, contamos con un único internista quien fungía como coordinador hospitalario, jefe de consulta externa y jefe de medicina interna, lo cual dificultaba la atención de consulta externa, este año hemos reducido las funciones administrativas con el fin de mejorar la cobertura de primera vez y subsecuente de esta especialidad, este año también hemos contratado a una ginecóloga que cubrirá consulta externa dos días a la semana, aumentando el número de horas. Como hospital básico no contamos con Psicólogo asignado, por lo cual no se programará consulta, en el caso de medicina general se programará una menor cantidad de consulta, ya que la mayoría de especialidades (a excepción de ginecología, dos veces a la semana) tiene dos o más recursos, lo que conlleva que el médico general ya no cubra esas horas cuando alguno de los especialistas falta por reuniones, incapacidad, permisos, etc.

#### 4.2.4 Análisis de la capacidad residual del año Quirófano 2020-2021

Quirófano General	2020	2021
Numero de quirófanos disponibles para cirugía electiva	1	1
Promedio de horas de funcionamiento por día	4.0 Horas	6.0 Horas
Numero de horas quirófano disponibles al año	960.0 Horas	1,440.0 Horas
Horas promedio por Cirugía	2.0 Horas	2.0 Horas
Capacidad máxima de cirugías	480	720
Numero de cirugías realizadas	257	372
Capacidad residual de cirugías electivas	223	348

El Hospital de Suchitoto cuenta con un único quirófano, el cual da respuesta a las cirugías electiva y emergencia de Cirugía general y Gineco-obstetricia, lo que dificulta en términos de tiempo de espera para la población, ya que al presentarse un problema de infraestructura o de otro tipo como procedimientos contaminados las cirugías se tienen que suspender , otro problema al disponer de un quirófano solamente es que no se da respuesta al lineamiento de cirugía ambulatoria ya que se tiene que priorizar otro tipo de cirugías de emergencia sobre estas. Desde el año pasado con los recursos nuevos en las áreas de ginecología se ha incrementado las cirugías y el número de horas de quirófano disponible sobre todo en horario rotativo nocturno.

### 4.3 CAPACIDAD INSTALADA PROYECTADA PARA EL 2022

<b>Dotación de consultorios en Consulta Externa y Emergencia, total de horas diarias utilización real de consultorios, Hospital Nacional Suchitoto, año 2022.</b>			
<b>Actividades Hospitalarias</b>			
<b>Servicios Finales</b>	<b>Existentes</b>	<b>Funcionando</b>	<b>Total de horas diarias utilización real</b>
<b>Consulta Externa Médica</b>			
<b>General</b>			
Medicina General	<b>1</b>	<b>1</b>	<b>6 h</b>
<b>Especialidades</b>			
<b>Especialidades Básicas</b>			
Medicina Interna	<b>1</b>	<b>1</b>	<b>5</b>
Cirugía General	<b>1</b>	<b>1</b>	<b>3</b>
Pediatría General	<b>1</b>	<b>1</b>	<b>3</b>
Ginecología	<b>1</b>	<b>1</b>	<b>3</b>
Obstetricia			<b>1</b>
Psiquiatría			
<b>SUB TOTAL</b>	<b>6</b>	<b>6</b>	<b>19</b>
<b>Sub especialidades</b>			
<b>Sub Especialidades de Medicina Interna</b>			
Alergología / Inmunología			
Cardiología			
Dermatología			
Endocrinología			
Fisiatría			
Gastroenterología			
Hematología			
Infectología			
Medicina Física			
Medicina Nuclear			
Nefrología			
Neumología			
Neurología			
Nutriología			
Oncología			
Patología			
Reumatología			

<b>SUB TOTAL</b>	<b>0</b>	<b>0</b>	<b>0</b>
<b>Sub Especialidades de Cirugía</b>			
Anestesiología / Algología			
Cardiovascular			
Cirugía Plástica			
Máxilofacial			
Neurocirugía			
Oftalmología			
Cirugía Oncológica			
Ortopedia			
Otorrinolaringología			
Proctología			
Toraxica			
Urología			
Vascular			
<b>SUB TOTAL</b>	<b>0</b>	<b>0</b>	<b>0</b>
<b>Sub Especialidades de Pediatría</b>			
Alergología			
Cardiología			
CENid			
Cirugía Cardiovascular			
Cirugía Maxilofacial			
Cirugía Neonatal			
Cirugía Oncológica			
Cirugía Plástica			
Cirugía Pediátrica			
Dermatología			
Endocrinología			
Fisiatría			
Gastroenterología			
Hematología			
Infectología			
Nefrología			
Neonatología			
Neumología			
Neurocirugía			
Neurología			
Nutriología			
Oftalmología			
Oncología			

Ortopedia			
Otorrinolaringología			
Reumatología			
Urología			
<b>SUB TOTAL</b>	<b>0</b>	<b>0</b>	<b>0</b>
<b>Sub Especialidades de Ginecología</b>			
Clínica de Mamas			
Infertilidad			
Oncología			
<b>SUB TOTAL</b>	<b>0</b>	<b>0</b>	<b>0</b>
<b>Sub Especialidades de Obstetricia</b>			
Detección de Embarazo de Alto Riesgo			
Embarazo de Alto Riesgo			
Genética Perinatal			
<b>SUB TOTAL</b>	<b>0</b>	<b>0</b>	<b>0</b>
<b>Consultas de Emergencias</b>	<b>Existentes</b>	<b>Funcionando</b>	<b>Total de horas diarias utilización real</b>
Medicina General	1	1	24 horas
Ginecoobstetricia	1	1	24 horas
Medicina Familiar			
Medicina Interna			
Neumología			
<b>SUB TOTAL</b>	<b>2</b>	<b>2</b>	<b>48</b>
<b>De Cirugía</b>			
Cirugía General			
Oftalmología			
Ortopedia			
Otorrinolaringología			
Urología			
<b>SUB TOTAL</b>	<b>0</b>	<b>0</b>	<b>0</b>
<b>De Pediatría</b>			
Cirugía Pediátrica			
Pediatría Gral.			
<b>SUB TOTAL</b>	<b>0</b>	<b>0</b>	<b>0</b>
<b>De Gineco-Obstetricia</b>			
Ginecología			<b>24.0</b>
Obstetricia	<b>1</b>	<b>1</b>	<b>24.0</b>
<b>SUB TOTAL</b>	<b>1</b>	<b>1</b>	<b>48</b>
<b>De Psiquiatría</b>			
Psiquiatría			



<b>SUB TOTAL</b>	<b>0</b>	<b>0</b>	<b>0</b>
Otras Atenciones Consulta Emergencia			
Bienestar Magisterial			
Emergencia/Consulta General	<b>1</b>	<b>1</b>	<b>24.0</b>
Psicología			
Selección			
<b>SUB TOTAL</b>	<b>1</b>	<b>1</b>	<b>24</b>
<b>Otras Atenciones Consulta Externa Médica</b>	<b>Existentes</b>	<b>Funcionando</b>	<b>Total de horas diarias utilización real</b>
Bienestar Magisterial / Servicios por Contrato			
Clínica de cesación de consumo de tabaco			
Clínica de Ulceras			
Colposcopia			
Endoscopia			
Medicina Familiar			
Nutrición			
Planificación Familiar			
Programa de Atención Integral			
Psicología			
Selección			
<b>SUB TOTAL</b>	<b>0</b>	<b>0</b>	<b>0</b>
<b>Consulta Externa Odontológica</b>	<b>Existentes</b>	<b>Funcionando</b>	<b>Total de horas diarias utilización real</b>
Odontológica de primera vez	<b>1</b>	<b>1</b>	<b>7</b>
Odontológica subsecuente	<b>0</b>	<b>0</b>	<b>0</b>
Cirugía Oral	<b>0</b>	<b>0</b>	<b>0</b>
<b>SUB TOTAL</b>	<b>0</b>	<b>0</b>	<b>0</b>

Actualmente contamos con 1 médico de cada especialidad por lo que los consultorios son utilizados por la mañana, con un promedio de 3 horas de consulta para Pediatría y Cirugía. En el caso de medicina interna se contemplan 5 horas de consulta, el resto de horas cubre visita hospitalaria, así como evaluaciones cardiopulmonares. En el caso de Obstetricia se asignan 3 horas de consulta, de estas 4 de primera vez y el resto subsecuentes; para Obstetricia se asigna 1 hora cada día para 4 pacientes atendidas. Medicina general tiene 6 horas cubriendo, cuando es necesario la consulta de especialidad, si hace falta el recurso. Para el caso de Emergencia, solo es cubierta por turnos rotativos tanto nocturnos o fin de semana por 1 pediatra y 2 obstetras. Y el resto por médicos generales las 24 horas, por lo que los 2 consultorios son utilizados en un 100 %.

## Dotación de camas de hospitalización, Hospital Nacional de Suchitoto año 2022.

<b>Camas Censables</b>	
<b>Servicio Hospitalario</b>	<b>N° camas</b>
<b>Especialidades Básicas</b>	
Cirugía	<b>6</b>
Ginecología	<b>1</b>
Gineco-Obstetricia	<b>0</b>
Medicina Interna	<b>8</b>
Obstetricia	<b>8</b>
Pediatría	<b>8</b>
<b>SUB TOTAL</b>	<b>30</b>
<b>Sub Especialidades</b>	
Sub Especialidad de Medicina Interna	
Cardiología	
Endocrinología	
Hematología	
Infectología / Aislamiento	
Nefrología	
Neumología	
Neurología	
Oncología	
<b>SUB TOTAL</b>	<b>0</b>
Sub Especialidades de Cirugía	
Cirugía Plástica	
Cirugía Oncológica	
Neurocirugía	
Oftalmología	
Ortopedia / Traumatología	
Otorrinolaringología	
Urología	
<b>SUB TOTAL</b>	<b>0</b>
Sub Especialidades de Pediatría	
Cirugía Pediátrica	
Cirugía Reconstructiva Pediátrica	
Hematología Pediátrica	
Infectología Pediátrica	
Medicina Interna Pediátrica	

Nefrología Pediátrica	
Neonatología	
Neurocirugía Pediátrica	
Oftalmología Pediátrica	
Oncología Pediátrica	
Otorrinolaringología Pediátrica	
<b>SUB TOTAL</b>	<b>0</b>
Sub Especialidades de Ginecología	
Cirugía Ginecológica	
Oncología	
<b>SUB TOTAL</b>	<b>0</b>
Sub Especialidades de Obstetricia	
Cirugía Obstétrica	
Patología del Embarazo	
Puerperio	
<b>SUB TOTAL</b>	<b>0</b>
Sub Especialidades de Psiquiatría	
Adicciones y Desintoxicaciones	
Agudos	
Subagudos	
Crónicos	
Reos	
<b>SUB TOTAL</b>	<b>0</b>
<b>Otros Egresos</b>	
Bienestar Magisterial	
Emergencia	
ISSS	
Servicios por Contrato	
<b>SUB TOTAL</b>	<b>0</b>
<b>Camas NO Censables</b>	
Emergencia (Observación)	5
Trabajo de Partos	3
Recuperación	2
Medicina	2
Área COVID	25
Unidad de cuidados intermedios	
Unidad de cuidados intensivos	
<b>SUB TOTAL</b>	<b>37</b>

**Dotación de quirófanos, Horas diarias para Cirugía, Hospital Nacional de Suchitoto, año 2022**

<b>Concepto</b>	<b>Año 2022</b>			
	Existentes	Funcionando	No. total horas diarias programadas para Cirugía Electiva	No. total horas diarias programadas para Cirugía Emergencia
Quirófano General	<b>1</b>	<b>1</b>	<b>6</b>	<b>24</b>
Quirófano de Gineco Obstetricia				
Quirófano Emergencia				
Quirófano Pediátrico				

**Nota: Se mantendrá la misma capacidad instalada para el 2022**

## MINISTERIO DE SALUD

### Plan Operativo Anual Hospitalario

### Año 2022

#### Tiempo en horas promedio por consulta, HOSPITAL NACIONAL DE SUCHITOTO 2022

Consulta Externa Médica	Tiempo en Horas Promedio por Consulta Año 2019	Tiempo en Horas Promedio por Consulta Año 2020	Tiempo en Horas Promedio por Consulta Año 2021
<b>General</b>			
Medicina General	<b>0.15</b>	<b>0.15</b>	<b>0.15</b>
<b>Especialidades</b>			
Especialidades Básicas			
Medicina Interna	<b>0.25</b>	<b>0.25</b>	<b>0.25</b>
Cirugía General	<b>0.25</b>	<b>0.25</b>	<b>0.25</b>
Pediatría General	<b>0.25</b>	<b>0.25</b>	<b>0.25</b>
Ginecología	<b>0.25</b>	<b>0.25</b>	<b>0.25</b>
Obstetricia	<b>0.25</b>	<b>0.25</b>	<b>0.25</b>
Psiquiatría			
<b>Sub especialidades</b>			
<b>Sub Especialidades de Medicina Interna</b>			
<b>Sub Especialidades de Cirugía</b>			
<b>Sub Especialidades de Pediatría</b>			
<b>Sub Especialidades de Ginecología</b>			
<b>Sub Especialidades de Obstetricia</b>			
<b>Otras Atenciones Consulta Externa Médica</b>			
Bienestar Magisterial / Servicios por Contrato			
Clínica de cesación de consumo de tabaco			
Clínica de Ulceras			
Colposcopia			
Endoscopia			
Medicina Familiar			
Nutrición			
Planificación Familiar			
Programa de Atención Integral			

Psicología			
Selección			
<b>Consulta Externa Odontológica</b>			
Odontológica de primera vez	<b>1</b>	<b>1</b>	<b>1</b>
Odontológica subsecuente	<b>1</b>	<b>1</b>	<b>1</b>
Cirugía Oral			

**Promedio de días estancia, HOSPITAL NACIONAL DE SUCHITOTO,  
Año 2022**

<b>Camas Censables</b>			
<b>Servicio Hospitalario</b>	<b>Promedio de Días Estancia Año 2020</b>	<b>Promedio de Días Estancia Año 2021</b>	<b>Promedio de Días Estancia Año 2022</b>
<b>Especialidades Básicas</b>			
Cirugía	<b>3.4</b>	<b>3.1</b>	<b>3.3</b>
Ginecología	<b>2.5</b>	<b>3.4</b>	<b>3.4</b>
Gineco-Obstetricia	<b>2.8</b>	<b>2.6</b>	<b>3.4</b>
Medicina Interna	<b>3.6</b>	<b>4.4</b>	<b>4.3</b>
Obstetricia	<b>2.8</b>	<b>2.6</b>	<b>2.5</b>
Pediatría	<b>3.9</b>	<b>3.0</b>	<b>3.0</b>
<b>SUB TOTAL</b>	<b>3.1</b>	<b>3.3</b>	<b>3.2</b>
<b>Sub Especialidades</b>	<b>Promedio de Días Estancia Año 2019</b>	<b>Promedio de Días Estancia Año 2020</b>	<b>Promedio de Días Estancia Año 2021</b>
Sub Especialidad de Medicina Interna			
Cardiología			
Endocrinología			
Hematología			
Infectología / Aislamiento			
Nefrología			
Neumología			
Neurología			
Oncología			
<b>SUB TOTAL</b>			
Sub Especialidades de Cirugía			
Cirugía Plástica			
Cirugía Oncológica			
Neurocirugía			

Oftalmología			
Ortopedia / Traumatología			
Otorrinolaringología			
Urología			
<b>SUB TOTAL</b>	<b>#iDIV/0!</b>	<b>#iDIV/0!</b>	<b>#iDIV/0!</b>
Sub Especialidades de Pediatría			
Cirugía Pediátrica			
Cirugía Reconstructiva Pediátrica			
Hematología Pediátrica			
Infectología Pediátrica			
Medicina Interna Pediátrica			
nefrología Pediátrica			
Neonatología			
Neurocirugía Pediátrica			
oftalmología Pediátrica			
Oncología Pediátrica			
Otorrinolaringología Pediátrica			
<b>SUB TOTAL</b>	<b>#iDIV/0!</b>	<b>#iDIV/0!</b>	<b>#iDIV/0!</b>
Sub Especialidades de Ginecología			
Cirugía Ginecológica			
Oncología			
<b>SUB TOTAL</b>	<b>#iDIV/0!</b>	<b>#iDIV/0!</b>	<b>#iDIV/0!</b>
Sub Especialidades de Obstetricia			
Cirugía Obstétrica			
Patología del Embarazo			
Puerperio			
<b>SUB TOTAL</b>	<b>#iDIV/0!</b>	<b>#iDIV/0!</b>	<b>#iDIV/0!</b>
Sub Especialidades de Psiquiatría			
Adicciones y Desintoxicaciones			
Agudos			
Subagudos			
Crónicos			
Reos			
<b>SUB TOTAL</b>	<b>#iDIV/0!</b>	<b>#iDIV/0!</b>	<b>#iDIV/0!</b>
<b>Otros Egresos</b>			
Bienestar Magisterial			
Emergencia			
ISSS			
Servicios por Contrato			
<b>SUB TOTAL</b>	<b>#iDIV/0!</b>	<b>#iDIV/0!</b>	<b>#iDIV/0!</b>

**Promedio de hora por cirugía mayor, HOSPITAL NACIONAL DE  
SUCHITOTO, año 2022**

Quirófano Cirugía Mayor Electiva	Horas Promedio por Cirugía Año 2020	Horas Promedio por Cirugía Año 2021	Horas Promedio por Cirugía Año 2022
Quirófano General	<b>2</b>	<b>2</b>	<b>2</b>

**4.4 OFERTAS DE SERVICIOS**

<b>SERVICIOS MÉDICOS</b>		
Pediatria	Hospitalización	Ingresos desde neonatos hasta 12 años.
	Consulta externa	Consulta especializada, Seguimiento al programa Canguro, Seguimiento al prematuro menor de 2,000 gramos, Seguimiento y atención al niño desnutrido
Gineco-obstetricia	Hospitalización	Atención de parto, cirugías ginecológicas y obstétricas, atención de enfermedades Gineco-obstétricas
	Consulta externa	Planificación familiar, control prenatal, atención de enfermedades Gineco-obstétricas, consejería pre concepciones. Consultas de alto riesgo reproductivo.
Medicina interna	Hospitalización	Ingresos hospitalarios Evaluaciones pre-Operatorias Interconsultas
	Consulta Externa	Consulta especializada Evaluaciones pre operatorias.
Cirugía general	Hospitalización	Ingresos hospitalarios, Cirugías mayores ASA I, II y pequeña Cirugía, cirugía mayor ambulatoria
	Consulta Externa	Consultas especializadas



<b>SERVICIOS DE APOYO</b>		
Laboratorio clínico	Bioquímica	
	Hematología	
	Bacteriología	
	Urionálisis	
	Parasitología	
Rayos X	Radiografías	
	Enemas Baritados	
Ultrasonografía	USG Gineco-obstétrica y abdominal	
Odontología	Exodoncia	
	Obturaciones	
	Cirugías	
	Limpiezas	
Farmacia	Recepción de recetas Despacho de medicamentos	
Anestesia	Aplicación de anestesia Evaluación pre-operatorias	
Terapia respiratoria	Aplicación de terapias respiratorias	
Fisioterapia	Rehabilitación	
	Estimulación temprana	
	Reparación de prótesis de miembro inferior	
Nutrición	Evaluación y consulta nutricional	
Unidad por el Derecho a la Salud	Atención a denuncias, apoyo para realización de trámites internos y externos, coordinación con otras instituciones de apoyo	
Archivo	Otorgamiento de citas	

## 4.5 ESTRUCTURA DE RECURSOS HUMANOS

Plaza Según Nombramiento	Especialidad	N° De RRHH	Forma De Contratación	N° De Horas/D
Médicos especialistas	Ginecólogos	2	GOES	16
	Cirujanos	2	GOES	12
	Internistas	1	GOES	8
	Pediatría	2	GOES	16
Médicos Generales		16	GOES	128
Médicos Generales ADMINISTRATIVOS		2	GOES	16
Colaborador técnico medico	Salubrista con funciones de jefe UOC y Epidemiología	1	GOES	8
Enfermeras		25	GOES	200
Auxiliares de Enfermería		21	GOES	252
Ayudante de Enfermería		1	GOES	8
Laboratorio Clínico	Licenciados	7	GOES	56
Farmacia	Licenciados	1	GOES	8
	Técnico	7	GOES	56
Anestesia	Licenciados	3	GOES	24
	Técnico	2	GOES	16
Radiología	Licenciados	6	GOES	48
Fisioterapia	Licenciados	3	GOES	24
Odontología	Odontólogos	2	GOES	14
Nutrición	Licenciada	1	GOES	8
Trabajador social	Licenciado	1	GOES	8
Educador para la Salud	Licenciado	1	GOES	8
Administrativos		25	GOES	200
Saneamiento Ambiental	Ingeniero	1	GOES	8
Servicios Generales	Motoristas	7	GOES	56
	Mantenimiento	9	GOES	72
	Auxiliares De Servicio	7	GOES	48
	Servicios De Apoyo	10	GOES	48
Destacados de otros hospitales	Enfermeras	2	DESTACADAS	cargadas al total de horas enfermeras
	Médicos especialistas	2		
<b>TOTAL</b>		<b>170</b>		<b>1,336</b>

## **4.6 MEDICAMENTOS E INSUMOS**

Como hospital manejamos en el cuadro básico 196 medicamentos, en el año 2021 se ha tenido problemas en el abastecimiento de 9 medicamentos principalmente, estos son: Nifedipina de 30 mg y 10 mg, Nitroglicerina, Irbesartan 150, Misoprostol, Morfina, Cloranfenicol, Clorfeniramina, Buscapina amp. Pero de alguna manera se trató de solventar por compra directa en unos y por solicitud a otros establecimientos. Durante todo el año, nos hemos mantenido con un porcentaje del 92 al 95 % como es el caso de este último mes.

Para el 2022 realizamos la gestión para contar con Furoato de Diloxamida en suspensión. Los medicamentos que consideramos críticos para el buen funcionamiento y atención de nuestros usuarios son:

<b>N°</b>	<b>MEDICAMENTOS</b>	<b>CANTIDAD</b>
1	Metilergonovina.	66
2	Oxitocina (ampollas de 5 U)	969
3	Misoprostol (tabletas 200 mcg)	500
4	Gluconato de calcio 10%	40
5	Sulfato de Magnesio (ampollas al 50%)	332
6	Hidralazina	28
7	Adrenalina 1:1000	210
8	Lactato de Ringer o SSN 250 y 1000 cc.	1,200
9	Gentamicina	1,210
10	Insulina Rápida	246
11	Insulina lenta	2,100
12	Amlodipina	6,400
13	Nifedipina	220
14	Propanolol	464
15	Verapamilo	210
16	Ceftriaxona	2,620
17	Diazepam endovenoso	620
18	Prednisolona EV	2,100
19	Anestésico (regionales)	194
20	Anestésicos (general)	188
21	Hiposal 250 ml	716
22	Dextrosa 5% 250, 1 litro	310 (250ml)
23	Dopamina	320
24	Furosemida	675

## 5. ANALISIS COMPARATIVO DE CUMPLIMIENTO DE METAS DEL POA 2022

### 5.1 Análisis FODA

ANÁLISIS INTERNO	FORTALEZAS	DEBILIDADES
	<ul style="list-style-type: none"> <li>• Personal médico y paramédico empoderado y comprometido con la atención de pacientes</li> <li>• Capacitación constante al personal para la atención de emergencias</li> <li>• Vigilancia diaria de enfermedades de interés epidemiológicos</li> <li>• Análisis mensual de estándares de calidad</li> <li>• Coordinaciones inter institucionales</li> <li>• Evaluación mensual de indicadores hospitalarios, analizando mortalidad, morbilidad, porcentaje de IAAS, Abastecimiento de medicamentos, indicadores hospitalarios.</li> <li>• Equipo médico nuevo y de última tecnología.</li> <li>• Aumento en la cobertura de Anestesia, laboratorio, estadística 24 horas.</li> <li>• Contratación de médico para toma de USG abdominal los días sábados.</li> <li>• Comité de gestión administrativa funcionando</li> </ul>	<ul style="list-style-type: none"> <li>• Falta de médicos especialistas para cubrir áreas de ginecoobstetricia, medicina interna 24 h.</li> <li>• 1 médico obstetra de planta, lo que dificulta la atención por especialista.</li> <li>• No contamos con algunos exámenes de gabinete, por lo tanto, se envían a realizarse en otros establecimientos.</li> <li>• Infraestructura no adecuada para hospitalización: servicios de medicina-cirugía es el mismo para hombres y mujeres, pediatría no tiene área de aislamiento.</li> <li>• Infraestructura inadecuada de la consulta externa, lo que dificulta el flujo adecuada del mismo</li> <li>• Sub estación eléctrica sobresaturada lo que dificulta el trabajo óptimo de los equipos médicos y aires acondicionados.</li> <li>• Solo contamos con un quirófano y una sala de partos</li> <li>• Falta de muro perimetral</li> <li>• Áreas de descanso para enfermería inadecuada.</li> </ul>

Análisis externo	OPORTUNIDADES	AMENAZAS
	<ul style="list-style-type: none"> <li>• Coordinaciones interinstitucionales</li> <li>• Trabajamos en red.</li> <li>• Capacitaciones al personal con apoyo de nivel central y ONG</li> <li>• Organizaciones locales empoderadas en el tema de salud.</li> </ul>	<ul style="list-style-type: none"> <li>• Amplia extensión territorial (329.2 km 2)</li> <li>• Bajo techo presupuestario</li> <li>• Atención materna infantil de otros municipios que ha ido en aumento en los últimos 2 años.</li> <li>• Aumento en la demanda de servicios en general</li> <li>• Atención de pacientes beneficiarios del ISSS e ISBM</li> <li>• La pandemia por Covid 19, obliga a derivar recursos económicos y humanos, que podrían utilizarse en otros rubros.</li> <li>• Alta demanda de exámenes de laboratorio, por parte de la UCSF.</li> <li>• Falta de desconcentración de los pacientes crónicos, por falta de infraestructura inadecuada de la UCSF</li> </ul>

## **5.2 PRIORIZACIÓN DE PROBLEMAS**

### **Problemas de Demanda (problemas sanitarios).**

- La demanda de usuarios del Hospital Nacional de Suchitoto, corresponden a pacientes referidos por las UCSF y por demanda espontanea a la Unidad de Emergencia y consulta externa.
- Hay un aumento en la demanda de consultas tanto generales como de especialidad.
- Aumento en la demanda de enfermedades crónicas, cuyos pacientes se rehúsan a la desconcentración, por lo tanto, aumenta el consumo de insumos y medicamentos.
- El aparecimiento de epidemias de enfermedades endémicas y emergentes que sobrepasan la capacidad de respuesta del establecimiento.
- No existe atención primaria de salud en la UCSF de Suchitoto durante la nocturnidad provocando aumento de la demanda por enfermedades comunes en la Unidad de Emergencias del Hospital, la UCSF atiende hasta las 3pm durante los días de semana. Fin de semana funciona FOSALUD, hasta la 3pm.
- Escaso personal para atender la demanda en horas no hábiles y días festivos, sobre todo en el área de obstetricia.

## **Problemas de Oferta**

El Hospital Nacional de Suchitoto, atiende las 24 horas del día, y los 365 días del año con médicos generales, no se logra cubrir las 24 horas las 4 áreas básicas: Medicina, Cirugía, Gineco-Pediatría; Existe atención en las áreas de Emergencias, Máxima Urgencia, Partos, Sala de Operaciones.

- El personal de enfermería se ha incrementado, pero, aun así, en nocturnidad y fines de semana, en muchas ocasiones no se logra cubrir la demanda.
- Solo se cuenta con un quirófano, por lo que las cirugías gineco-obstétricas y general, deben intercalarse, y al haber una complicación o emergencia, es necesario suspender lo programado, referir o reprogramar, alargando los tiempos de cirugía.
- Se cuentan con especialista solo pediatría viernes y domingo, y Ginecólogo de turno 5 veces a la semana.
- No especialista 24 de medicina interna y cirugía.
- Problemas con la oferta de algunas pruebas de laboratorio especiales como hormonas tiroideas, antígeno prostático, Dinero D, ferritina.

**IDENTIFICACIÓN Y PRIORIZACIÓN DE PROBLEMAS  
PLAN OPERATIVO 2022.**

<b>N°</b>	<b>PROBLEMAS PRIORIZADOS</b>	<b>CAUSAS DEL PROBLEMA</b>	<b>ACTIVIDADES PARA SOLUCIONAR PROBLEMAS</b>
<b>1</b>	Falta de personal médico especialistas para cubrir las 24 h.	-Falta de médicos ginecólogos y pediatras para cubrir las 24 horas	-Gestionar nuevas plazas para ginecólogos y médicos de familia
<b>2</b>	Bajo techo presupuestario	Bajo techo presupuestario	Realizar gestiones internas y externas del MINSAL para cubrir el déficit
<b>3</b>	Infraestructura no adecuada para hospitalización, sala de operaciones y consulta externa.	La existencia de 1 solo quirófano. Sala de partos inadecuada Internación de medicina y cirugía mixta	Construcción y remodelación del centro quirúrgico y trabajo de parto. Adecuación del área de pediatría Construcción del servicio de medicina y cirugía mujeres



## 11. PROGRAMACION DE ACTIVIDADES DE GESTION

MINISTERIO DE SALUD																		
 <span style="font-size: small; vertical-align: middle;">GOBIERNO DE EL SALVADOR</span>																		
Plan Operativo Anual																		
Año 2022																		
PROGRAMACIÓN DE ACTIVIDADES DE GESTIÓN																		
No.	HOSPITAL: <i>Nacional de Suchitoto</i>	Meta anual	Indicador	Medio de Verificación	Responsable	1er. Trimestre			2do. Trimestre			3er. Trimestre			4to.. Trimestre			Supuestos/Factores Condicionantes para el éxito en el cumplimiento de los resultados esperados o metas
						Prog.	Reali	%	Prog.	Re al.	%	Prog.	Reali.	%	Prog.	Realiz.	%	
<b>1</b>	<b>Objetivo: CONTRIBUIR A DISMINUIR LA MORBI – MORTALIDAD MATERNO PERINATAL</b>																	
	Resultado esperado:																	
1.1	Aumentar número de consultas CAAR	100%	# de consultas realizadas/ # de programadas x 100	SIMMOW	JEFA DE G-O	20 px			20		%	20		%	20		%	condicionados a referencias externas
1.3	Cumplimiento de la estrategia de código Rojo	100%	# de px que cumplen criterio/ total de px que se le aplico código Rojo	EXPEDIENTE CLINICO	JEFA DE G-O	100 % de px												
1.2	Cumplimiento de la estrategia código amarillo	100%	# de px que cumplen criterio/ total de px que se le aplico código Amarillo	EXPEDIENTE CLINICO	JEFA DE G-O	100% de px												

1.4	Cumplimiento de la estrategia código naranja	100%	# de px que cumplen criterio/ total de px que se le aplico código Naranja	EXPEDIENTE CLINICO	JEFA DE G-O	100 % de px			100 % de px			100 % de px			100 % de px			
1.5	Auditoria de expedientes de muertes maternas y MOE	100%	# de casos de MM y MOE auditados/ total de casos ocurridos x100	LIBRO DE MORTALIDAD	CÓMITE DE MORTALIDAS HOSPITALARIO	100 % de px			100 % de px			100 % de px			100 % de px			
1.6	Seguimiento a planes de mejora de Morbimortalidad	100%	# de seguimiento de planes de mejora/ # de casos de MM ocurridos x 100	PLANES DE MEJORA ELABORADOS CON SEGUIMIENTO	JEFA DE G-O	100 % de px			100 % de px			100 % de px			100 % de px			
1.7	Auditoria de todos los casos de cesáreas de primera vez para verificar la indicación correcta	100%	# DE CASOS DE CESAREA REVISADOS/ # DE CESAREAS DE 1a vez	LIBRO DE REVISION DE CASOS DE CESAREA DE PRIMERA VEZ	JEFA DE G-O	100 % de px			100 % de px			100 % de px			100 % de px			
1.8	Simulacros de morbilidades obstétricas	4	# de simulacros realizados/ # de simulacros programados x 100	Libros de Registro	JEFA DE G-O	1			1			1			1			
1.9	Evaluación trimestral del SIP	4	# de evaluaciones realizadas / # de evaluaciones programadas por 100	libros de Registro	JEFA DE G-O	1			1			1			1			
1.1	Implementación del Parto Humanizado	1	cumplimiento de estrategia	Libros de Registro	JEFA DE G-O	100 % de px			100 % de px			100 % de px			100 % de px			

<b>2</b>	<b>Objetivo: MEJORAR LA SALUD DE LA NINEZ Y ADOLESCENCIA</b>																
	Resultado esperado:																
2.1	Auditoria de expedientes de muertes neonatales e infantiles	100%	# de expedientes auditados / # de casos ocurridos x 100	libro de registro de mortalidad	Comité de Mortalidad Hospitalaria	100 % de px			100 % de px			100 % de px			100 % de px		
2.2	Seguimiento a planes de mejora de muertes neonatales e infantiles	100%	# de planes de seguimiento de planes de mejor/ # de casos ocurridos x 1000	PLANES DE MEJORA ELABORADOS CON SEGUIMIENTO	JEFA DE PEDIATRIA	100 % de px			100 % de px			100 % de px			100 % de px		
2.3	Implementación de plan de contingencia en periodo de vacaciones para la reducción de la mortalidad perinatal y neonatal	3		Planes elaborados con su respectiva evaluación de resultados	CONSEJO ESTRATEGICO	1						1			1		
2.4	Simulacros de morbilidades pediátricas y obstétricas	4	# de simulacros realizados/ # de simulacros programados x 100		JEFA DE PEDIATRIA	1			1			1		%	1		%
2.5	Notificación de partos intrahospitalarios para su seguimiento en el primer nivel de atención	100%	# de partos notificados/ total de partos realizados x 100	correo electrónico	EPIDEMIOLOGO	100 % de px			100 % de px			100 % de px			100 % de px		
<b>3</b>	<b>Objetivo: ESTABLECER MECANISMOS PARA FAVORECER LA MEJORA CONTINUA DE LA CALIDAD EN EL HOSPITAL PARA EL AÑO 2021</b>																
	Resultado esperado:																
3.1.	Evaluación mensual del índice de infección de sitio quirúrgico	100%	# de evaluaciones realizadas / # de total de casos	informe de evaluación	COMITÉ IAAS	100 % de px			100 % de px			100 % de px			100 % de px		

			reportados por 100														
3.2	Incrementar la cirugía electiva ambulatoria	20%	# total de cirugías ambulatoria/ # total de procedimientos x100	libro de procedimientos de sala de operaciones	JEFE MEDICO DE SALA DE OPERACIONES	12		0 %	12		0 %	12		0 %	12		0 %
3.3	Aplicación de la lista de verificación de cirugía segura al 100% de los procedimientos	100%	# de cirugías con lista de verificación/ # total de procedimientos realizados x 100	Registro de Cirugía Segura	JEFE MEDICO DE SALA DE OPERACIONES	100 %			100 %			100 %			100 %		100 %
3.4	Monitoreo mensual del libro de Referencia, interconsulta y Retorno	12	# de monitoreos realizados/ # de monitoreos programados	Libro de Referencia e Interconsulta ( Sistema en línea y Simmow)	ENFERMERA JEFE DE EMERGENCIA, CONSULTA EXTERNA, EPIDEMIOLOGO	3		0%	3		%	3		%	3		%
3.5	Reuniones de RIISS para la coordinación, seguimiento y análisis del buen funcionamiento del sistema de referencia y retorno.	12	# de reuniones programadas/ # de reuniones realizadas x 100	lista de asistencia y libro de Actas de reuniones	Dirección de Hospital/ Referente RRI	3		0 %	3		0 %	3		0 %	3		0 %
3.6	Monitoreo y supervisión mensuales a las diferentes áreas verificando la atención y el uso adecuado de medicamentos e insumos	8	# de monitoreos realizados/ # de monitoreos programados	Informe de monitoreo	DIRECCION, JEFE DE AREAS, ASESOR DE SUMINISTROS	2		0 %	2		0 %	2		0 %	2		0 %
4	<b>Objetivo: : DISEÑAR E IMPLEMENTAR ESTRATEGIAS PARA LOGRAR LA INTEGRACION, FORMACION Y EFICIENCIA DEL RECURSO HUMANO</b>																
	Resultado esperado:																
4.1	Establecer el inventario de necesidades de capacitación y formación del recurso humano.	1	Informe del resultado de capacitaciones	Sección de Capacitación	JEFATURA DE AREAS Y RECURSOS HUMANOS	1		0 %									

4.2	Diseñar y ejecutar el plan de educación continua del recurso humano para el año 2020.	1	# de temas impartidos/ # de temas programados	LIBRO DE REGISTRO DE CAPACITACIONES	JEFATURA DE AREAS Y RECURSOS HUMANOS	1		0 %										
4.3	Capacitar al personal médico y de enfermería en cursos de atención de pacientes críticos (TESALVA, STABLE, RCP, etc.)	100%	# de capacitaciones realizadas/ # de capacitaciones programadas x100	lista de asistencia a capacitaciones	JEFATURA MEDICAS Y DE ENFERMERIA													
5	<b>Objetivo: IMPLEMENTAR ESTRATEGIAS DE PREVENCION Y CONTROL DE ENFERMEADES CRONICAS.</b>																	
	Resultado esperado:																	
5.1	Seguimiento al grupo de autoayuda de enfermedades crónicas.	8	# de reuniones programadas/ # de reuniones realizadas x 100	lista de asistencia		2		0 %	2		0 %	2		0 %	2			%
5.2	Seguimiento al grupo de apoyo (ptes VIH)	8	# de reuniones programadas/ # de reuniones realizadas x 100	lista de asistencia		2		0 %	2		0 %	2		0 %	2			0 %
5.3	jornada prevención de cáncer de mama, cérvix y próstata	1		censos de registros e informe de evaluación de jornada														
6	<b>Objetivo: APLICAR ESTRATEGIAS ENCAMINADAS A LA PROTECCION DEL MEDIO AMBIENTE.</b>																	

Resultado esperado:																	
6.1	RUBRO DE AGUA																
6.1.1	Inspecciones al sistema de Red de agua potable dentro del establecimiento. ( cisterna, tanques, red)	12	# de inspecciones realizadas/ # de inspecciones programadas x 100	libro de registro de inspecciones	TECNICO EN SANEAMIENTO AMBIENTAL	3	0 %	3	0 %	3	0 %	3	0 %				
6.1.2	Toma de muestras de agua para análisis bacteriológico	12	# de inspecciones realizadas/ # de inspecciones programadas x 100	libro de registro de inspecciones	TECNICO EN SANEAMIENTO AMBIENTAL	3	0 %	0		3	0 %	3	0 %				
6.1.3	Toma de muestras de agua para análisis traza de metal	2	# de inspecciones realizadas/ # de inspecciones programadas x 100	libro de registro de inspecciones	TECNICO EN SANEAMIENTO AMBIENTAL	1	0 %	0		0		1	0 %				
6.1.4	Toma de muestras de agua para análisis físico químico	2	# de inspecciones realizadas/ # de inspecciones programadas x 100	libro de registro de inspecciones	TECNICO EN SANEAMIENTO AMBIENTAL	1	0 %	0		0		1	0 %				
6.1.5	Toma de lecturas de cloro residual, en diferentes puntos de la red del Hospital de Suchitoto	240	# de inspecciones realizadas/ # de inspecciones programadas x 100	libro de registro de inspecciones	TECNICO EN SANEAMIENTO AMBIENTAL	60	0 %	60		0 %	3	0 %	3	0 %			
6.2	RUBRO DE DESECHOS COMUNES Y BIOINFECIOSOS																
6.2.1	Realizar inspecciones al establecimiento de salud pública por desechos bioinfecciosos	24	# de inspecciones realizadas/ # de	libro de registro de inspecciones		6	0 %	6		0 %	6	0 %	6	0 %			

			inspecciones programadas x 100															
6.2.1	Realizar inspecciones al establecimiento de salud pública que recuperan materiales reciclables. Verificando implementación de 3R en áreas	48	# de inspecciones realizadas/ # de inspecciones programadas x 100	Libro de registro de inspecciones. Estándar de calidad		12		0 %	12		0 %	12		0 %				
<b>6.3</b>	<b>RUBRO DE ALIMENTOS</b>																	
6.3.1	Realizar inspecciones al establecimiento de Alimentos en área de cocina y chalet del hospital	36	# de inspecciones realizadas/ # de inspecciones programadas x 100	libro de registro de inspecciones		9		0 %	9		0 %	9		0 %	9		0 %	
5.3.2	Realizar inspecciones al establecimiento de alimentos en área de bodega	6	# de inspecciones realizadas/ # de inspecciones programadas x 100	libro de registro de inspecciones		2		0 %	1		0 %	2		0 %	1		0 %	
<b>6.4</b>	<b>RUBRO DE VIGILANCIA Y CONTROL DE VECTORES</b>																	
6.4.1	Realizar inspecciones en sitios colectivos por dengue en la institución	233	# de inspecciones realizadas/ # de inspecciones programadas x 100	libro de registro de inspecciones		58		0 %	58		0 %	59		0 %	58		0 %	
<b>6.5</b>	<b>RUBRO DE VIGILANCIA Y CONTROL DE ZONOSIS</b>																	

6.5.1	Realizar inspecciones en establecimiento para control de roedores	75	# de inspecciones realizadas/ # de inspecciones programadas x 100	libro de registro de inspecciones														
6.5.2	Campaña de limpieza y eliminación de criaderos de Zancudos	2	# de campañas realizadas/ # de campañas programadas x 100	informe de campaña		0		1		0 %	1		0 %	0				
<b>6.6</b>	<b>RUBRO DE PROMOCION DE SALUD</b>																	
6.6.1	Realización de Charlas	48	# de charlas realizadas/ # de charlas programadas x 100	lista de asistencia		12				0 %								
6.6.2	Realización de Capacitaciones al personal de cocina y manipuladores de alimentos	2	# de capacitaciones realizadas/ # de capacitaciones programadas x 100	lista de asistencia		0		1		0 %	0			1			0 %	
6.6.3	Coordinación con instituciones para ayuda en área de saneamiento			actas de comité, lista de asistencia		6		6		0 %	6		0 %	6			0 %	
6.6.4	inspecciones a sitios de alta concurrencia	245	# de inspecciones realizadas/ # de inspecciones programadas x 100	libro de registro de inspecciones		61		61		0 %	62		0 %	61			0 %	
<b>6.7</b>	<b>OTRAS INSPECCIONES</b>																	
6.7.1	Inspecciones en el área de farmacia	12	# de inspecciones realizadas/ # de inspecciones	libro de registro de inspecciones		3		3		0 %	3		0 %	3			0 %	



			programadas x 100															
6.7.2	Inspecciones en el área de Almacén	12	# de inspecciones realizadas/ # de inspecciones programadas x 100	libro de registro de inspecciones		3		0 %	3		0 %	3		0 %	3		0 %	

## VALORACIÓN DE RIESGOS

**MATRIZ DE VALORACIÓN DE  
RIESGOS EN HOSPITAL DE SUCHITOTO**

1. Proceso	2. Riesgos	3. Probabilidad de ocurrencia del riesgo F (Baja=1; Media=2 y Alta=3)	4. Magnitud del impacto del riesgo I (Leve=1; Moderado=2 y Severo=3)	5. Exposición al riesgo (F x I) Categoría	6. Acciones para control de riesgos	7. Responsables
Consultas	Recursos únicos	3	2	6	Gestionar más horas medico consulta externa	Dr. Hurtado
Egresos	El porcentaje de egresos se mantiene	1	1	1	Mantener el proceso	Dr. Rodríguez
Partos	*Falta de área exclusiva de partos	2	2	4	*área de trabajo de partos  *Gestionar construcción	Dr. Hurtado

	*Quirófano único				de un nuevo quirófano	
<b>Cirugías</b>	*Tiempos de espera para cirugía prolongados *Quirófano único	3	2	6	*Contratación de cirujano para fin de semana y horas de la tarde.  *Gestionar construcción de nuevo quirófano	Dr. Hurtado

## 14. PROGRAMACION DE ACTIVIDADES ASISTENCIALES

Actividad	Enero		Febrero		Marzo		Abril		Mayo		Junio		Julio		Agosto		Septiembre		Octubre		Noviembre		Diciembre		Total			
	Prog.	Realiz.	Prog.	Realiz.	Prog.	Realiz.	Prog.	Realiz.	Prog.	Realiz.	Prog.	Realiz.	Prog.	Realiz.	Prog.	Realiz.	Prog.	Realiz.	Prog.	Realiz.	Prog.	Realiz.	Prog.	Realiz.	Prog.	Realiz.		
<b>Servicios Finales</b>																												
<b>Consulta Externa Médica</b>																												
<b>General</b>																												
Medicina General	313	0	313	0	313	0	313	0	313	0	313	0	313	0	313	0	313	0	313	0	313	0	317	0	3,760	0		
<b>Especialidades</b>																												
<b>Especialidades Básicas</b>																												
Medicina Interna	261	0	261	0	261	0	261	0	261	0	261	0	261	0	261	0	261	0	261	0	261	0	262	0	3,133	0		
Cirugía General	156	0	156	0	156	0	156	0	156	0	156	0	156	0	156	0	156	0	156	0	156	0	164	0	1,880	0		
Pediatría General	156	0	156	0	156	0	156	0	156	0	156	0	156	0	156	0	156	0	156	0	156	0	164	0	1,880	0		
Ginecología	68	0	68	0	68	0	68	0	68	0	68	0	68	0	68	0	68	0	68	0	68	0	68	0	816	0		
Obstetricia	48	0	48	0	48	0	48	0	48	0	48	0	48	0	48	0	48	0	48	0	48	0	52	0	580	0		
<b>Emergencias</b>																												
<b>De Cirugía</b>																												
Cirugía General	10	0	10	0	10	0	10	0	10	0	10	0	10	0	10	0	10	0	10	0	10	0	15	0	125	0		
<b>De Pediatría</b>																												
Pediatría Gral.	15	0	15	0	15	0	15	0	15	0	15	0	15	0	15	0	15	0	15	0	15	0	15	0	25	0	190	0
<b>De Gineco-Obstetricia</b>																												
Ginecología	8	0	8	0	8	0	8	0	8	0	8	0	8	0	8	0	8	0	8	0	8	0	8	0	12	0	100	0
Obstetricia	12	0	12	0	12	0	12	0	12	0	12	0	12	0	12	0	12	0	12	0	12	0	12	0	18	0	150	0
<b>Otras Atenciones Consulta Emergencia</b>																												
Emergencia/Consulta General	336	0	336	0	336	0	336	0	336	0	336	0	336	0	336	0	336	0	336	0	336	0	344	0	4,040	0		
<b>Otras Atenciones Consulta Externa Médica</b>																												
Nutrición	82	0	82	0	82	0	82	0	82	0	82	0	82	0	82	0	82	0	82	0	82	0	88	0	990	0		
<b>Consulta Externa Odontológica</b>																												
Odontológica de primera vez	20	0	20	0	20	0	20	0	20	0	20	0	20	0	20	0	20	0	20	0	20	0	20	0	30	0	250	0
Odontológica rubro cuenta	30	0	30	0	30	0	30	0	30	0	30	0	30	0	30	0	30	0	30	0	30	0	30	0	36	0	366	0

Actividades	Enero		Febrero		Marzo		Abril		Mayo		Junio		Julio		Agosto		Septiembre		Octubre		Noviembre		Diciembre		Total				
	Prog.	Realiz.	Prog.	Realiz.	Prog.	Realiz.	Prog.	Realiz.	Prog.	Realiz.	Prog.	Realiz.	Prog.	Realiz.	Prog.	Realiz.	Prog.	Realiz.	Prog.	Realiz.	Prog.	Realiz.	Prog.	Realiz.	Prog.	Realiz.			
<b>Servicios Finales</b>																													
<b>Egresos Hospitalarios</b>																													
<b>Especialidades Básicas</b>																													
Cirugía	25	0	25	0	25	0	25	0	25	0	25	0	25	0	25	0	25	0	25	0	25	0	25	0	25	0	300	0	
Ginecología	5	0	5	0	5	0	5	0	5	0	5	0	5	0	5	0	5	0	5	0	5	0	5	0	15	0	70	0	
Medicina Interna	39	0	39	0	39	0	39	0	39	0	39	0	39	0	39	0	39	0	39	0	39	0	39	0	44	0	473	0	
Obstetricia	33	0	33	0	33	0	33	0	33	0	33	0	33	0	33	0	33	0	33	0	33	0	33	0	42	0	405	0	
Pediatría	28	0	28	0	28	0	28	0	28	0	28	0	28	0	28	0	28	0	28	0	28	0	28	0	30	0	338	0	
<b>Otros Egresos</b>																													
Emergencia	0	0	0	0	0	0	0	0	0	0	0	0	0	0	0	0	0	0	0	0	0	0	0	0	0	6	0	6	0
<b>Partos</b>																													
Partos vaginales	32	0	32	0	32	0	32	0	32	0	32	0	32	0	32	0	32	0	32	0	32	0	32	0	38	0	390	0	
Partos por Cesáreas	21	0	21	0	21	0	21	0	21	0	21	0	21	0	21	0	21	0	21	0	21	0	21	0	29	0	260	0	
<b>Cirugía Mayor</b>																													
Electivas para Hospitalización	25	0	25	0	25	0	25	0	25	0	25	0	25	0	25	0	25	0	25	0	25	0	25	0	25	0	300	0	
Electivas Ambulatorias	6	0	6	0	6	0	6	0	6	0	6	0	6	0	6	0	6	0	6	0	6	0	6	0	14	0	80	0	
De Emergencia para Hospitalización	30	0	30	0	30	0	30	0	30	0	30	0	30	0	30	0	30	0	30	0	30	0	30	0	40	0	370	0	
De Emergencia Ambulatoria	1	0	1	0	1	0	1	0	1	0	1	0	1	0	1	0	1	0	1	0	1	0	1	0	9	0	20	0	

Actividades	Enero		Febrero		Marzo		Abril		Mayo		Junio		Julio		Agosto		Septiembre		Octubre		Noviembre		Diciembre		Total	
	Prog.	Realiz.	Prog.	Realiz.	Prog.	Realiz.	Prog.	Realiz.	Prog.	Realiz.	Prog.	Realiz.	Prog.	Realiz.	Prog.	Realiz.	Prog.	Realiz.	Prog.	Realiz.	Prog.	Realiz.	Prog.	Realiz.	Prog.	Realiz.
<b>Servicios Intermedios</b>																										
<b>Diagnostico</b>																										
<b>Imagenología</b>																										
Radiografías	758	0	758	0	758	0	758	0	758	0	758	0	758	0	758	0	758	0	758	0	758	0	762	0	9,100	0
Ultrasonografías	117	0	117	0	117	0	117	0	117	0	117	0	117	0	117	0	117	0	117	0	117	0	123	0	1,410	0
<b>Anatomía Patológica</b>																										
Biopsias Cuello Uterino	3	0	3	0	3	0	3	0	3	0	3	0	3	0	3	0	3	0	3	0	3	0	7	0	40	0
Biopsias Mama	0	0	0	0	0	0	0	0	0	0	0	0	0	0	0	0	0	0	0	0	0	0	5	0	5	0
Biopsias Otras partes del cuerpo	13	0	13	0	13	0	13	0	13	0	13	0	13	0	13	0	13	0	13	0	13	0	17	0	160	0
<b>Otros Procedimientos Diagnósticos</b>																										
Electrocardiogramas	116	0	116	0	116	0	116	0	116	0	116	0	116	0	116	0	116	0	116	0	116	0	124	0	1,400	0
<b>Tratamiento y Rehabilitación</b>																										
Cirugía Menor	61	0	61	0	61	0	61	0	61	0	61	0	61	0	61	0	61	0	61	0	61	0	65	0	736	0
Fisioterapia (Total de sesiones brindadas)	316	0	316	0	316	0	316	0	316	0	316	0	316	0	316	0	316	0	316	0	316	0	324	0	3,800	0
Inhaloterapias	50	0	50	0	50	0	50	0	50	0	50	0	50	0	50	0	50	0	50	0	50	0	60	0	610	0
Receta Dispensada de Consulta Ambulatoria	9,541	0	9,541	0	9,541	0	9,541	0	9,541	0	9,541	0	9,541	0	9,541	0	9,541	0	9,541	0	9,541	0	9,549	0	114,500	0
Recetas Dispensadas de Hospitalización	2,841	0	2,841	0	2,841	0	2,841	0	2,841	0	2,841	0	2,841	0	2,841	0	2,841	0	2,841	0	2,841	0	2,849	0	34,100	0
Terapias Respiratorias	4	0	4	0	4	0	4	0	4	0	4	0	4	0	4	0	4	0	4	0	4	0	11	0	55	0
<b>Trabajo Social</b>																										
Casos Atendidos	708	0	708	0	708	0	708	0	708	0	708	0	708	0	708	0	708	0	708	0	708	0	712	0	8,500	0

Actividades	Prog.	Realiz.	Prog.	Realiz.	Prog.	Realiz.	Prog.	Realiz.	Prog.	Realiz.	Prog.	Realiz.	Prog.	Realiz.	Prog.	Realiz.	Prog.	Realiz.	Prog.	Realiz.	Prog.	Realiz.	Prog.	Realiz.	Prog.	Realiz.	
<b>Servicios Generales</b>																											
<b>Alimentación y Dietas</b>																											
<b>Hospitalización</b>																											
Medicina	52	0	52	0	52	0	52	0	52	0	52	0	52	0	52	0	52	0	52	0	52	0	57	0	629	0	
Cirugía	33	0	33	0	33	0	33	0	33	0	33	0	33	0	33	0	33	0	33	0	33	0	36	0	399	0	
Ginecología	7	0	7	0	7	0	7	0	7	0	7	0	7	0	7	0	7	0	7	0	7	0	18	0	95	0	
Obstetricia	44	0	44	0	44	0	44	0	44	0	44	0	44	0	44	0	44	0	44	0	44	0	55	0	539	0	
Pediatría	37	0	37	0	37	0	37	0	37	0	37	0	37	0	37	0	37	0	37	0	37	0	43	0	450	0	
<b>Lavandería</b>																											
<b>Hospitalización</b>																											
Medicina	52	0	52	0	52	0	52	0	52	0	52	0	52	0	52	0	52	0	52	0	52	0	57	0	629	0	
Cirugía	33	0	33	0	33	0	33	0	33	0	33	0	33	0	33	0	33	0	33	0	33	0	36	0	399	0	
Ginecología	7	0	7	0	7	0	7	0	7	0	7	0	7	0	7	0	7	0	7	0	7	0	18	0	95	0	
Obstetricia	44	0	44	0	44	0	44	0	44	0	44	0	44	0	44	0	44	0	44	0	44	0	55	0	539	0	
Pediatría	375	0	375	0	375	0	375	0	375	0	375	0	375	0	375	0	375	0	375	0	375	0	377	0	4,502	0	
<b>Consulta</b>																											
Consulta Médica General	416	0	416	0	416	0	416	0	416	0	416	0	416	0	416	0	416	0	416	0	416	0	425	0	5,001	0	
Consulta Médica Especializada	1,028	0	1,028	0	1,028	0	1,028	0	1,028	0	1,028	0	1,028	0	1,028	0	1,028	0	1,028	0	1,028	0	1,033	0	12,341	0	
<b>Emergencias</b>																											
Emergencias	510	0	510	0	510	0	510	0	510	0	510	0	510	0	510	0	510	0	510	0	510	0	515	0	6,125	0	
<b>Mantenimiento Preventivo</b>																											
Números de Orden	28	0	28	0	28	0	28	0	28	0	28	0	28	0	28	0	28	0	28	0	28	0	32	0	340	0	
<b>Transporte</b>																											
Kilómetros Recorridos	7,666	0	7,666	0	7,666	0	7,666	0	7,666	0	7,666	0	7,666	0	7,666	0	7,666	0	7,666	0	7,666	0	7,674	0	92,000	0	

# MINISTERIO DE SALUD

## Plan Operativo Anual

Año 2022

### 15. MEDIDAS A ADOPTAR

Hospital: SUCHITOTO

Período evaluado: AÑO 2021

<b>Resultado esperado</b> (según formulario Programación anual y Seguimiento)	<b>Factor o situación que impidió la realización de la meta</b>	<b>Medidas a adoptar</b>	<b>Antes de</b>	<b>Responsable</b>
<b>80 CONSULTAS CARR</b>	NO SE HAN HECHO MUCHAS REFERENCIAS DE PRIMER NIVEL NI INTERCONSULTAS, PESE A ESPACIO PROGRAMADO	AGENDAR NUEVAS CITAS SUPEDITADAS A REFERENCIAS CON PRIMER NIVEL Y PROMOVER REFERENCIAS INTERNAS	DICIEMBRE 21	JEFE GINECOLOGIA Coordinador de SIBASI Cuscatlán
<b>PARTO HUMANIZADO EN UN 90 %</b>	POR LA PANDEMIA SOLO SE REALIZO EN UN 60 %	MANTENER LA ESTRATEGIA ADOPATANDO LAS MEDIDAS DE BIOSEGURIDAD SEGÚN SEA EL CASO, Y MEJORAR LA INFRAESTRUCTURA DE TRABAJO DE PARTO PARA UNA MEJOR ATENCIÓN A LA USUARIA	FEBRERO 22	DIRECTOR JEFE DE GINECOLOGIA Y SALA DE PARTOS
<b>SIMULACROS DE MORBILIDAD OBSTETRICA</b>	SOLO SE HA CONTADO CON 1 GINECÓLOGO QUE CUBRE TODAS LAS ÁREAS	PROGRAMAR Y RESPETAR LAS FECHAS Y RECURSOS ASIGNADOS PARA LOS MISMOS, PREVIA COORDINACIÓN CON JEFATURA	ENERO 2022	JEFE DE OBSTETRICIA
<b>SIMULACROS DE MORBILIDAD NEONATAL</b>	NO SE HA LOGRADO AUDITAR TODAS LAS CESÁREAS, YA QUE SOLO SE CUENTA CON 1 RECURSO DE GINECO OBSTETRICIA,	PROGRAMAR Y RESPETAR LAS FECHAS Y RECURSOS ASIGNADOS PARA LOS MISMOS, PREVIA COORDINACIÓN CON JEFATURA	ENERO 2022	JEFE DE PEDIATRIA



<b>INCREMENTO DE LA CIRUGIA AMBULATORIA EN UN 20 %</b>	16 %	PROMOVER CIRUGIAS AMBULATORIAS EN AQUELLOS PACIENTES QUE PUEDAN MOVILIZARSE SIN PROBLEMAS EN HORAS VESPERTINAS.	DESDE NOVIEMBRE 2021	JEFE DE CIRUGIA Y SALA DE OPERACIONES
<b>CAPACITACIÓN DE LOS DIFERENTES TALLERES AL PERSONAL MEDICO , ENFERMERIA Y TECNICO(TESALVA, NALS, LACTANCIA MATERNA)</b>	LAS CAPACITACIONES SE REANUDARON DURANTE ESTE AÑO, PERO MUCHAS REPROGRAMADAS O SUSPENDIDAS POR FALTA DE QUORUM	REPROGRAMACIÓN DE TALLERES EN ENERO 2022, FACILITAR LA ASISTENCIA DEL PERSONAL ASIGNADO Y COORDINAR CON TODAS LAS JEFATURAS LAS DIFERENTES CAPACITACIONES PARA EVITAR EL CHOQUE DE LAS MISMAS.	DESDE DICIEMBRE 2021	JEFE DE PEDIATRIA, OBSTETRICIA Y ENFERMERIA
<b>ASISTENCIA A GRUPOS DE APOYO DE VIH Y ENFERMEADES CRONICAS</b>	SOLO SE REALIZARON LAS JORNADAS DE FEBRERO. PERSONAL A CARGO, FUE DESIGNADO A TIEMPO COMPLETO EN VACUNATORIO COVID.	ACTIVACIÓN DE GRUPOS DE APOYO DE ACUERDO A PROTOCOLOS DE BIOSEGURIDAD	DESDE ENERO 2022	EDUCADOR Y REFERNETES DE CRONICAS Y VIH

30 DE NOVIEMBRE 2021

Firma (Responsable de la Dependencia)

Fecha de elaboración