



Ministerio de Salud Hospital Nacional San Pedro



**MEMORIA
DE LABORES**

2015

*Usulután, El Salvador
Centro América*

I- IDEARIO ESTRATEGICO INSTITUCIONAL

El Ideario Estratégico Institucional está construido sobre la base de los valores, misión y visión institucional, lo que permite que cada estructura organizativa conozca la orientación acerca de los objetivos y metas que se deben lograr para contribuir de forma efectiva al desarrollo de las acciones institucionales.

A- VALORES

El Hospital Nacional “San Pedro” predica y sostiene los siguientes valores

- Humanismo
- Equidad
- Calidad
- Sostenibilidad
- Universalidad de la cobertura

B- MISIÓN

La Misión del Hospital Nacional San Pedro, Usulután, se manifiesta de la siguiente manera:

Brindar atención en salud, prevención, promoción, curación y rehabilitación a la persona, la familia y la comunidad con universalidad en la cobertura, eficiencia, eficacia, calidad y calidez humana en armonía con el medio ambiente.

C- VISIÓN

Hospital Departamental Líder en la atención de nuestros usuarios, prestando servicio en salud como derecho fundamental con calidad y calidez con un personal motivado y comprometido con los propósitos institucionales.

D- ESTRATEGIA GENERAL

Gestionar y disponer los recursos humanos, físicos, financieros e intelectuales para asegurar una adecuada y oportuna atención de salud integral.

E- LEMA

“TU Y YO HACEMOS SALUD”

Organigrama 2015

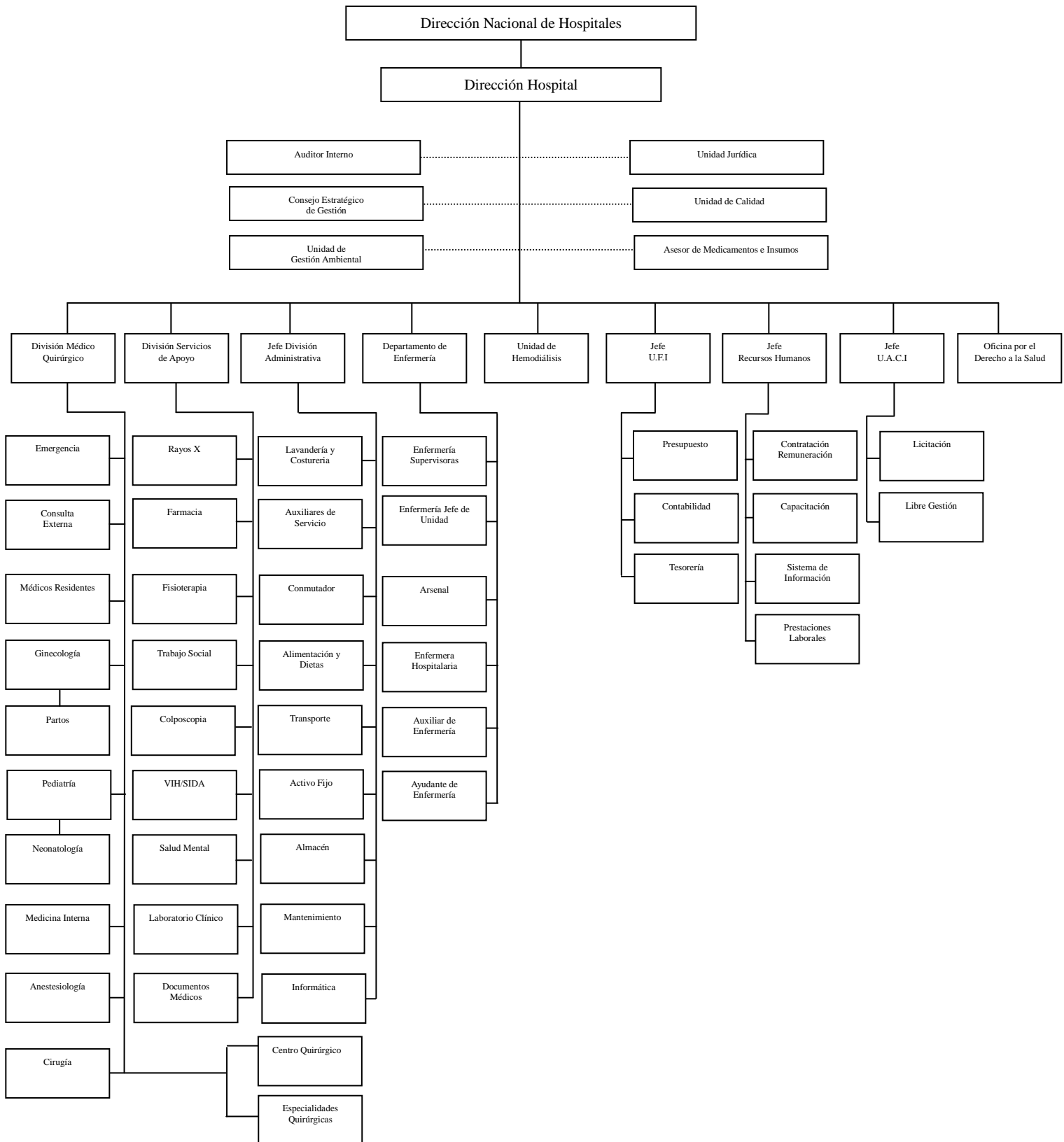

III - LOGROS, PRODUCCION Y ACTIVIDADES POR DEPARTAMENTO

DEPARTAMENTO DE ENFERMERIA

DOCUMENTOS ELABORADOS

- 1- Diagnóstico de Enfermería
- 2- PAO de Enfermería y participación en PAO Hospitalaria
- 3- PAO de Nosocomiales
- 4- PAO Integración Docencia Servicio
- 5- PAO Lactancia Materna
- 6- PAO Atención de Enfermería en el Adulto y Atención al Niño
- 7- PAO Referencia y Retorno
- 8- PAO Protocolos de Enfermería
- 9- PAO Etica en Enfermería
- 10- PAO Competencias Obstétricas
- 11- PAO del Departamento de Enfermería

OTRAS ACTIVIDADES

Participación de Enfermería en diferentes Comités

Celebración de la semana mundial de la Lactancia Materna

Realización de Protocolos de Enfermería

Realización de supervisiones directas a los Servicios de Hospitalización

Realización de Planes de Mejora en los Servicios de Hospitalización

ATENCIÓN A CLÍNICAS DE:

Úlceras y Heridas

Salud Mental

Vacunación

Planificación Familiar

Colposcopia

CURSOS RECIBIDOS DE REANIMACION NEONATAL

Cursos de Reanimación Neonatal a personal de Enfermería

Médicos 9

Enfermeras 8

Auxiliares de Enfermería 7

PROGRAMA DE VACUNACION

Campaña de Influenza y Hepatitis B – a personal

Cumplimiento de B.C.G. A Recién Nacidos

T D a Embarazadas

Aplicación de Vacuna Antirrábica

**LOGROS DE LOS DIFERENTES COMITES
DEL DEPARTAMENTO DE ENFERMERIA
DE ENERO A DICIEMBRE DE 2015**

COMITÉ DE REFERENCIA Y RETORNO

- Se ha elaborado informe mensual de datos
- Se presentan datos en Reuniones de las RIISS Microred Usulután, Microred Batres y Departamental.
- Se ha logrado mejor comunicación con las Unidades de Salud
- Médico Residente recibe las Referencias en Consulta de Especialidades, los registra evalúa si debe pasar en el mismo día y hace la coordinación necesaria para hacerlo.
- Se ha disminuido el tiempo de espera con el apoyo del Médico Residente que evalúa las Referencias.
- Médico Residente consolida la información de Referencias atendidas por Unidad Comunitaria de Salud Familiar en Consulta de Especialidades.
- Se asignó un recurso de Ayudante de Enfermería, para anotar Referencias que llegan a esa Area.
- Se ha disminuido el sub-registro de datos
- Se implementó el llenado de hoja de Egreso Hospitalario

LOGROS DEL COMITÉ DE ETICA DE ENERO A DICIEMBRE DE 2015

- Elaboración de PAO del Comité Local de Etica, para el año 2015
- Elaboración de Mural en las Unidades, cada mes
- Se continua con la Oración y reflexión en reuniones Técnico-Administrativas en algunas Unidades, antes de iniciar actividad laboral.
- Se ha cumplido con los programas de Capacitaciones y reuniones en PAO
- Se han desarrollado 23 reuniones y capacitaciones con el personal así:

Con el Comité Local	-	7
Con el Sub-Comité	-	4
Con Enf. Jefes de Unidad	-	5
Con personal de Enfermería	-	7

LOGROS DELCOMITÉ DE SALUD SEXUAL Y REPRODUCTIVA DE ENERO A DICIEMBRE 2015

- En reuniones administrativas se desarrolla el Programa en Competencias Obstétricas, en las Unidades de Partos y Gineco-Obstetricia.
- Al efectuar procedimientos, se trata de mantener la individualidad de pacientes
- Se realizan círculos de estudio de calidad, en Unidades de Partos y Gineco-Obstetricia.
- Divulgación de los criterios de los Standares de Calidad, aplicados en las Unidades de Partos y Gineco-Obstetricia.
- Personal de Enfermería cumple con los Standares de Calidad
- Pacientes post-parto son orientadas sobre importancia del Control Post-parto y de la Inscripción Infantil.
- Pacientes post-parto son orientadas sobre Métodos de Planificación Familiar
- Se controla frecuencia cardíaca fetal a todas las Embarazadas
- Se dan a conocer los procedimientos Obstétricos
- Personal de Enfermería orienta a Embarazadas que vienen a pasantías.
- Se da asistencia psicológica a pacientes post-aborto
- Se da teoría y práctica a personal de Enfermería que está viniendo a pasantías
- Se revisa periódicamente el Steck de Salud Sexual y Reproductiva
- Se hacen monitoreos mensuales en las Unidades, con el fin de mejorar el trato a la Mujer Embarazada.
- Se ha creado un consultorio exclusivo, para atención de Embarazadas y pacientes con problemas ginecológicos.-

COMITÉ DEL PROCESO DE ATENCION DE ENFERMERIA A LA PERSONA

AÑO 2015

- Se socializó el Fundamento teórico para la aplicación del PAE, con el personal de Enfermería de la Unidad de Gineco-Obstetricia.
- Se observa que el personal demuestra conocimientos generales, sobre el Proceso de Atención a la Persona.
- Pacientes y familiares se mantienen informados sobre estado de salud
- Familiares y pacientes se orientan sobre cuidados y procedimientos que se les realizan.
- Mediante el Proceso de Atención a la Persona, se proporcionan cuidados oportunos
- Hay mejor relación Enfermera-Paciente, lo que genera un clima de confianza
- El paciente recibe orientación personalizada
- Se orienta a paciente y familiares, sobre cuidados y tratamiento a seguir al ser dado de alta.

COMITÉ DE PROTOCOLOS DE ENFERMERIA AÑO 2015

- Se capacitó 41 Recursos de Enfermería en Servicio Social
- Se capacitó 24 Recursos de Enfermería que laboran en el Hospital Nacional “San Pedro” de Usulután.
- Se monitoreó la aplicación de Protocolos de Enfermería, en los Servicios de Medicina Mujeres, Medicina Hombres, Cirugía Mujeres, Cirugía Hombres, Neonatos, Pediatría, Sala de Partos, Emergencia y Sala de Operaciones.
- Se realizan círculos de estudio en 10 Servicios
- El 75 % del personal conoce la aplicación de Protocolos de Enfermería

COMITÉ DE LACTANCIA MATERNA - AÑO 2015

- 1- Se elaboró plan de Capacitaciones y PAO 2015 a:
 - Personal de Enfermería en Servicio Social
 - Personal de Enfermería
 - Personal de Limpieza
 - Personal de Vigilancia
 - Personal de Fisioterapia
- 2- Se realizó reunión con Director para coordinar actividades del Comité
- 3- Se desarrollaron Capacitaciones a:
 - Personal de Enfermería en Servicio Social, 37 Recursos
 - Personal de Enfermería, 14 Recursos
 - Personal de Limpieza, 15 Recursos
 - Personal de Vigilancia, 2 Recursos
 - Personal de Fisioterapia, 1 Recurso
- 4- Se ambientan Unidades con mensajes alusivos a la Lactancia Materna
- 5- Se desarrollaron Consejerías, charlas, demostraciones en Unidades de Gineco-Obstetricia, Emergencia, Partos, Neonatos y Pediatría, lográndose el 100 %.
- 6- Están funcionando áreas de Consejerías
- 7- Se realizan encuestas de MADLAC por personal de Enfermería mensualmente.
- 8- Se asiste a Congreso Nacional de Lactancia Materna, San Salvador

COMITÉ DEL PROCESO DE ATENCION DE ENFERMERIA EN LA NIÑEZ

AÑO 2015

- Mejor interacción entre Madre y Enfermera, mediante la aplicación del PAEN, como

también un monitoreo más cerca para todo niño, a través de los planes de cuidados de Enfermería.

- Se logra el 66.6 % de los objetivos propuestos debido a las limitantes
- Se logra la conducción del personal de Servicio Social en el desarrollo y ejecución del PAEN.

COMITÉ DE PROCEDIMIENTOS DE ENFERMERIA

AÑO 2015

- Se capacitó al personal de Enfermería sobre Notas de Enfermería, en un 90 %
- Se logra la calidad en la aplicación de Técnica de Procedimientos, en un 70 %
- Monitoreo constante y continuo en los diferentes procedimientos.
- Se desarrolló Plan de Educación en Servicio en las diferentes Unidades

LOGROS DEL COMITÉ DE INFECCIONES NOSOCOMIALES DE ENERO A DICIEMBRE 2015

- Monitoreo de la aplicación del lavado de manos en el Personal de Salud
- Consejería en el cuidado de herida operatoria en las Unidades de Cirugía, Pediatría y Neonatos.
- Monitoreo de aprovisionamiento de insumos de Atención Materno Neonatal
- Supervisión de Técnica de Venopunción
- Supervisión del medio ambiente
- Aplicación de guía de observación en general
- Supervisión de técnica de colocación de Sonda trans-uretral
- Supervisión de catéteres periféricos y de sondas trans-uretral
- Capacitaciones a personal de antiguo y nuevo ingreso en Prevención y Control de Infecciones en la Atención.
- Aplicación de guía de observación en curación umbilical
- Aplicación de guía de observación de curación de herida operatoria
- Aplicación de lista de chequeo en Arsenal y Central de Esterilización
- Se realizó Estudio de Prevalencia en cada Semestre
- Se realiza Informe mensual de IASS
- Divulgación de la Información al Gerente y a Nivel Local y a la Región Oriental y Central, cada mes.
- Se realizó Estudio de Higiene de manos en el primero y segundo semestre
- Se ha disminuido la tasa de incidencia de Infecciones de IASS, a pesar que los ingresos han aumentado en comparación al año anterior.
- Se identifican los M O
- Se tabulan datos de monitoreos realizados en el grado de cumplimiento.

LOGROS DEL COMITÉ DEL PROCESO DE ATENCION DE ENFERMERIA A LA PERSONA - DE ENERO A DICIEMBRE DE 2015

- Se socializó el Fundamento Teórico para la Aplicación del PAE, con el personal de Enfermería de la Unidad de Gineco-Obstetricia.
- Se observa que el personal demuestra conocimientos generales, sobre el Proceso de Atención a la Persona.
- Pacientes y familiares se mantienen informados sobre estado de salud
- Familiares y pacientes se orientan sobre cuidados y procedimientos que se les realizan.
- Mediante el Proceso de Atención a la Persona, se proporcionan cuidados oportunos
- Hay mejor relación Enfermera-Paciente, lo que genera un clima de confianza
- El paciente recibe orientación personalizada
- Se orienta a paciente y familiares, sobre cuidados y tratamiento a seguir al ser dado de alta.
- Se revisaron y se discutieron los Procesos que se elaboraron.

LOGROS DEL COMITÉ DE SALUD SEXUAL Y REPRODUCTIVA DE ENERO A DICIEMBRE DE 2015.-

- En reuniones administrativas se desarrolla el Programa en Competencias Obstétricas, en las Unidades de Partos y Gineco-Obstetricia.
- Al efectuar procedimientos, se trata de mantener la individualidad del paciente
- Se realizan círculos de estudio de calidad en Unidades de Partos y Gineco-Obstetricia
- Personal de Enfermería cumple con los Stándares de Calidad
- Pacientes post-parto son orientadas sobre importancia del Control Post-parto y de la inscripción Infantil antes de los 7 días.
- Pacientes post-parto son orientadas sobre Métodos de Planificación Familiar
- Se controla frecuencia cardíaca fetal a todas las Embarazadas
- Se dan a conocer los procedimientos Obstétricos
- Personal de Enfermería orienta a Embarazadas que vienen a Pasantías
- Se da asistencia psicológica a pacientes post-aborto
- Se da teoría y práctica a personal de Enfermería que está viniendo a pasantías a realizar el procedimiento de Venopunción, colocación de Sonda Vesical y Administración de Sulfato de Magnesio.
- Se revisa periódicamente el stock de Salud Sexual y Reproductiva
- Se hacen monitoreos mensuales en las Unidades , con el fin de mejorar el trato a la Mujer Embarazada.
- Se ha creado un consultorio exclusivo, para atención de Embarazadas y pacientes con problemas ginecsológicos.

DEPARTAMENTO DE ANESTESIOLOGÍA

ACTIVIDADES	CANTIDAD
Anestesia Generales	1502
Anestesia Raquídeas	2258
Sedo analgesias	518
Anestesia Locales	90
Capacitaciones	18
Interconsulta de especialidad	291
Consulta médica pre anestésica	1368
Consulta pre anestésica de emergencia	1629
Terapias Respiratorias	772
Referencias al tercer nivel	345
Procedimientos invasivos fuera de quirófano	163
Asistencia a códigos (intubaciones)	185
Procedimientos radiológicos bajo anestesia	124
Vigilancias anestésicas	117
Inventarios	1460
Reuniones	11
Otros procedimientos de especialidad	236
Total	11,087

DEPARTAMENTO DE FARMACIA

TOTAL DE RECETAS DESPACHADAS EN FARMACIA

MESES	C.E	ODONT.	EMERGENCIA	HOSPITALIZ.
ENERO	9,529	50	12,643	15,293
FEBRERO	8,571	39	11,376	14,703
MARZO	8,416	82	12,292	13,602
ABRIL	8,444	89	11,701	15,168
MAYO	9,357	108	11,761	16,821
JUNIO	9,165	124	11,102	17,881
JULIO	11,069	118	10,887	19,470
AGOSTO	9,945	112	9,914	17,258
SEPTIEMBRE	8,914	77	9,211	14,962
OCTUBRE	11,490	57	10,982	19,170
NOVIEMBRE	14,300	79	9,349	15,798
DICIEMBRE	8,677	122	9,727	15,883
TOTAL	117,877	1,057	130,945	196,009

TOTAL EN EL AÑO : 445,888 RECETAS DESPÁCHADAS

DEPARTAMENTO LABORATORIO

ACTIVIDADES POR SECCIONES Y PRODUCCION

BACTERIOLOGIA		PARISITOLOGIA	
Realizado	Programado	Realizado	Programado
17,324	10,000	6,108	4,050
URIANALISIS		BIOQUIMICA	
Realizado	Programado	Realizado	Programado
37,155	23,000	145,090	103,742
HEMATOLOGIA		INMUNOLOGIA	
Realizado	Programado	Realizado	Programado
125,810	140,000	9,576	6,161
BANCO DE SANGRE			
Realizado	Programado		
27,974	25,000		

DEPARTAMENTO DE RECURSOS HUMANOS

OBJETIVO GENERAL

Plasmar en la memoria de labores los procesos que se han realizado para el cumplimiento de los nombramientos internos y externos como también los ascensos nivelaciones salariales y otras prestaciones para el personal de nuevo ingreso y el que ya existe en el Hospital Nacional General San Pedro de Usulután.

OBJETIVOS ESPECIFICOS

-Cumplir con la Normativa de los procesos de selección internos y externos

-Dar cumplimiento a Las Leyes , en cuanto a los ascensos, evaluación al desempeño y antigüedad, licencias por enfermedad y otras prestaciones de los empleados /as. de la Institución.

De las plazas vacantes dejadas por el personal que se Indemnizo por Decreto -593 compensación económica por retiro voluntario se efectuaron 12-ascensos las cuales.- son:

- 1-Plaza de Jefatura
- 4-Plazas de Médico especialista
- 1-Plaza de Enfermera hospitalaria
- 1-Plaza de Ayudante de enfermería
- 1-Plaza de Auxiliar de farmacia
- 1-Plaza de Lavandera y aplanchadora
- 1-Plaza de Auxiliar de almacén
- 1-Plaza de Secretaria
- 1-Obrero de Mantenimiento I

Dentro de los doce ascensos están 4-Plazas en la modalidad de Contrato por Servicios profesionales. y que ahora gozan de todas las prestaciones de ley.

Se Promovieron a Concurso externo 7– Plazas de Auxiliar de enfermería hospitalaria
Y 1-Plaza de Técnico en Arsenal.

5-Plazas nombradas de Auxiliar de Servicio, al personal que estaba en la modalidad de adhonoren.

En el anteproyecto de Presupuesto – 2015 se efectuó permuta de un recurso, con el Hospital Nacional de Santiago de María. Plaza de Enfermera hospitalaria, en línea presupuestaria 02-02 y se gestiono otra con el Hospital Rosales.

-Se reclasifico Plaza de Auxiliar de Auxiliar de servicio a Auxiliar de farmacia de línea presupuestaria 01-01 a 02-02

-Se reclasifico Plaza de Odontólogo especialista 4-horas diarias en línea presupuestaria 02-01 a, Médico especialista II, 3 horas diarias (cardiólogo)

-Se gestiono la incorporación de 24 Plazas de la modalidad de Servicios Profesionales, a Ley de salarios, de lo cual no se recibió respuesta favorable

-Se nivelaron 5 - Plazas de Auxiliar de Servicio de \$ 256.58 a \$ 300.00 una plaza de Lavandería y planchador, y 1- Auxiliar de almacén y, 1- Secretaria \$171.43 a \$300.00 ascendiendo el ajuste aproximado de \$ 2,896.52 de julio a diciembre.2015.

-Como respaldo de los procesos operativos que se realizaron en La Unidad tenemos en:

CONTRATACIONES Y REMUNERACIONES

12-Documentos de Contratos codificados
250-Documentos de Acuerdos codificados
80-Documentos de Resoluciones administrativas

PRESTACIONES LABORALES

550-Expedientes administrados del personal
550-Tarjetas de historial laboral de todos los empleados

CONTROL DE ASISTENCIA Y PLANILLAS

- 100-Planillas elaboradas como documento de respaldo de pago de salarios
- 1,180-Boletas extendidas al personal
- 1,985-Emisión de constancias al personal
 - 640-Registros de marcaciones del personal
 - 640-Registro de control de permisos

CAPACITACIONES

- 196-Temas de capacitaciones coordinadas con los facilitadores (1,825 personas)

DEPARTAMENTO DE ALIMENTACION Y DIETAS

ALIMENTACION SERVIDA

Unidad	E	F	M	A	M	J	J	A	S	O	N	D	Total
Pediatría	1,674	1,907	2,054	2,061	3,088	3,854	4,829	2,967	1,682	2,221	2,386	2,032	30,755
MM	1,887	1,915	1,963	1,877	2,303	2,126	2,167	2,058	1,866	2,094	1,595	1,803	23,658
MH	1,888	1,490	1,565	1,788	1,753	1,673	2,057	1,774	1,662	2,286	1,761	1,480	21,177
CM	1,523	1,747	1,259	1,578	1,586	1,632	1,669	1,555	1,430	1,306	1,372	1,437	18,094
CH	1,497	1,483	1,419	1,484	1,855	1,821	1,827	2,060	1,782	1,619	1,591	1,694	20,132
GO	3,519	3,286	3,605	3,715	4,146	3,968	4,547	5,321	4,848	4,284	4,691	4,727	50,657
Partos	506	468	502	522	479	527	509	521	661	641	541	585	6,462
Neonatos	245	160	265	210	347	394	546	430	479	348	252	185	3,871
Personal	2,184	1,965	2,116	2,283	2,278	2,087	2,328	2,240	2,187	2,343	2,254	2,166	26,431
Otras	3	3	7		97		7	98	97	101	108		521
Refrigerio	22	25	136	146	106	45		136	76		111		803
TOTAL													202561

GASTOS REALIZADOS EN INSUMO DE ALIMENTOS

MESES	GASTOS
Enero	8,703
Febrero	7,970
Marzo	8,569
Abril	9,186
Mayo	9,907
Junio	9,248
Julio	9,923
Agosto	9,866
Septiembre	11,362
Octubre	12,666
Noviembre	12,704
Diciembre	12,023
TOTAL	122,128

CAPACITACIONES

- Capacitacion sobre LACAP a todos los jefes de departamento el dia 14 de mayo de 2013
- Alimentacion saludable (10/12/2013)
- Mujer, Vida y Derecho (18/11/2013)
- La nueva Ley Etica Gubernamental (25,26,27,28,29 de junio de 2013)
- Recuperacion de desechos solidos hospitalarios (reciclaje) (04/09/2013)
- Prevencion de suicidios (10/09/2013)
- Congreso nacional de endocrinologia diabete y nutricion (7 y 8 de junio 2013)
- Tabaquismo positivo y sus efectos sobre la salud de la persona (30/05/2013)
- Reforma de reglamento interno de recurso humano (13/05/2013)

LOGRO OBTENIDO

- Una plaza, Auxiliar de Nutricion.

GASTOS DE MATERIAL DESCARTABLE

MES DE ENERO			
DESCRIPCION	CANTIDAD	P/U	TOTAL
Platos descartables	11,796	0.01750	206.43
Bolsas de gabacha	11,796	0.01185	139.78
Tenedores	11,796	0.01050	123.86
Vasos descartables #8	11,449	0.01600	183.18
Deposito descartable	1,122	0.07900	88.64
Cuchara descartable	1,172	0.01150	13.48
TOTAL			755.37

MES DE FEBRERO			
DESCRIPCION	CANTIDAD	P/U	TOTAL
Platos descartables	11,166	0.01750	195.41
Bolsas de gabacha	11,166	0.01185	132.32
Tenedores	11,166	0.01050	117.24
Vasos descartables #8	8,179	0.01600	130.86
Deposito descartable	973	0.07900	76.87
Cuchara descartable	1,142	0.01150	13.13
TOTAL			665.83

MES DE MARZO			
DESCRIPCION	CANTIDAD	P/U	TOTAL
Platos descartables #8	4,535	0.01750	79.36
Bolsas de gabacha	4,535	0.01180	53.51
Tenedores	4,535	0.01050	47.62
Vasos descartables #8	3,433	0.01600	54.93
Deposito descartable	850	0.07900	67.15
Cuchara descartable	867	0.01150	9.97
Platos #8 con division	6,319	0.02860	180.72
Bolsas de gabacha	6,319	0.01375	86.89
Tenedores	6,319	0.01560	98.58
Depositos descartables	620	0.09638	59.76
Cucharas descartables	668	0.01320	8.82
Vasos descartables	4,779	0.02300	109.92
TOTAL			857.22

MES DE ABRIL			
DESCRIPCION	CANTIDAD	P/U	TOTAL
Platos descartables	11,485	0.02860	328.47
Bolsas de gabacha	11,485	0.01375	157.92
Tenedores	11,485	0.01156	132.77
Deposito descartable	1,375	0.09638	132.52
Cuchara descartable	1,477	0.01320	19.5
Vasos descartables #8	8,517	0.02300	195.89
TOTAL			967.07

MES DE MAYO			
DESCRIPCION	CANTIDAD	P/U	TOTAL
Platos descartables	13,086	0.02860	374.26
Bolsas de gabacha #2	13,086	0.01750	229.01
Tenedores	13,086	0.01156	151.27
Vasos descartables #8	9,100	0.02300	209.3
Bandeja sandwich	293	0.05500	16.12
Vasos descartables #4	136	0.05200	7.07
Cuchara descartable	1,640	0.01320	21.65
Deposito descartable	1,548	0.09638	149.2
TOTAL			1,157.87

MES DE JUNIO			
DESCRIPCION	CANTIDAD	P/U	TOTAL
Platos descartables	12,765	0.02860	365.08
Bolsas de gabacha	12,765	0.01750	223.39
Tenedores	12,765	0.01156	147.56
Vasos descartables #8	8,543	0.02300	196.49
Bandeja sandwich	1,108	0.05500	60.94
Deposito descartable	1,352	0.09638	130.31
Cuchara sopera desc.	1186	0.01320	15.66
Bolsas para fresco	300	0.00425	1.28
TOTAL			1,140.69

MES DE JULIO			
DESCRIPCION	CANTIDAD	P/U	TOTAL
Platos descartables	13,905	0.02860	397.68
Bolsas de gabacha #2	13,905	0.01750	243.34
Tenedores	13,905	0.01156	160.74
Vasos descartables #8	9,686	0.02300	222.78
Deposito descartable	1,515	0.09638	146.02
Cuchara descartable	2,749	0.01320	36.29
Bandeja sandwich	1,968	0.05500	108.24
Vasos descartables #4	376	0.05200	19.55
TOTAL			1,334.63

MES DE AGOSTO			
DESCRIPCION	CANTIDAD	P/U	TOTAL
Platos descartables	13,279	0.02860	379.78
Bolsas de gabacha	13,279	0.01750	232.38
Tenedores	13,279	0.01156	153.51
Vasos descartables #8	15,891	0.02300	365.49
Deposito descartable	1,749	0.09638	168.57
Cuchara descartable	2,631	0.01320	34.73
Bandeja para niño	1167	0.05500	64.19
Vaso descartable con tapa	404	0.05200	21.01
TOTAL			1,419.65

MES DE SEPTIEMBRE			
DESCRIPCION	CANTIDAD	P/U	TOTAL
Platos descartables	11,777	0.02860	336.82
Bolsas de gabacha #2	11,777	0.01750	206.1
Tenedores	11,777	0.01156	136.14
Vasos descartables #8	8,855	0.02300	203.67
Deposito descartable	1,620	0.09638	156.14
Cuchara descartable	2,165	0.01320	28.58
Bandeja sandwich	843	0.05500	46.37
Vasos descartables #4	257	0.05200	13.36
TOTAL			1,127.17

MES DE OCTUBRE			
DESCRIPCION	CANTIDAD	P/U	TOTAL
Platos descartables	11,779	0.02860	336.88
Bolsas de gabacha	11,779	0.01750	206.13
Tenedores	11,779	0.01156	136.17
Vasos descartables #8	8,719	0.02300	200.54
Deposito descartable	1,591	0.09638	153.34
Cuchara descartable	1,866	0.01320	24.63
Bandeja sandwich	795	0.05500	43.73
Vasos descartables #4	285	0.05200	14.82
Bolsa para fresco	300	0.00480	1.44
TOTAL			1,116.23

MES DE NOVIEMBRE			
DESCRIPCION	CANTIDAD	P/U	TOTAL
Platos descartables #8	13,136	0.02860	375.69
Bolsas de gabacha #2	13,136	0.01750	229.88
Tenedores	13,136	0.01156	151.85
Vasos descartables #8	8,697	0.02300	200.03
Deposito descartable	1,376	0.09638	132.62
Cuchara descartable	895	0.01320	11.81
Bandeja sandwich	296	0.05500	16.28
Vasos descartables #4	75	0.05200	3.9
Bolsa para fresco	500	0.00480	2.4
TOTAL			1,124.47

MES DE DICIEMBRE			
DESCRIPCION	CANTIDAD	P/U	TOTAL
Platos descartables #8	11,398	0.02860	325.98
Bolsas de gabacha	11,398	0.01750	199.47
Tenedores	11,398	0.01156	131.76
Deposito desc. De 16 onz	1,757	0.09638	169.34
Vasos descartables #8	8,785	0.02300	202.06
Cuchara descartable	1,200	0.01320	15.84
Bandeja sandwich	373	0.05500	20.52
Vasos descartables #4	28	0.05200	1.46
Bolsa para fresco	300	0.00480	1.44
TOTAL			1,067.80

OTRAS ACTIVIDADES.

- **Pacientes que se les brindo soporte nutricional:** 4 pacientes. Monitoreos realizados: 4 (la estancia hospitalaria de los pacientes generalmente es de 3 semanas, se monitorearon 1 vez, por fallecimiento debido a la gravedad de su patología).
- **Club ejercitándose:** (se creó el año pasado, realizándose los días miércoles) dirigido a los pacientes que están en control nutricional y a personal que labora en el hospital, con el propósito de mejorar el estado de nutrición que presentan, a través de la actividad física y Educación Alimentaria Nutricional.

EVALUACIONES NUTRICIONALES

- Club de niños de salud mental: asistieron 15 niños, presentando en su mayoría un estado nutricional normal.
- Se realizó evaluación nutricional a los alumnos del kínder Nacional de Usulután, turno matutino (136 alumnos) de los cuales 24 alumnos presentaron problemas nutricionales; este resultado se entregó a la directora y padres de familia, para brindarles el tratamiento nutricional en el hospital. También se entregó a la institución **menús** para el programa de lonchera saludable.
- Club de epilépticos: 4 pacientes con diagnóstico nutricional de Obesidad grado 1, sobre peso y normal.
- Se brindo una entrega educativa sobre alimentación saludable al club de Epilépticos.
- Se realizó evaluación nutricional al personal del área de anestesiología, siendo estos 9 evaluados,

presentando la mayoría un diagnóstico nutricional de sobre peso.

- Se realizó evaluación nutricional en la jornada de salud de la Asociación OEF de El Salvador a 56 alumnos de diferentes centros educativos del departamento de Usulután. Presentando 35 alumnos un estado nutricional normal, 7 sobre peso, 8 obesidad, 2 bajo peso y 4 desnutrición.
- Apoyo al club de diabéticos con la Asociación Salvadoreña de Diabéticos (ASADI) desde enero de este año.
- Celebración de día internacional de la Diabetes, asistieron 40 pacientes y 26 personal del hospital
- Capacitación sobre tipología de dietas y alimentación saludable, dirigida al personal que labora en el Dpto. de Alimentación y Dietas.
- **Atención nutricional a programa de VIH:** 23 pacientes: 13 de primera vez y 10 subsecuentes. (A este grupo de pacientes se brinda la atención nutricional una vez por semana)
- Capacitación sobre ESTIGMA Y DISCRIMINACIÓN SOBRE EL VIH/VIH AVANZADO a servicio de alimentación y dietas(por capacitación impartida por el MINSAL a personal elegido del HNRP)
- Realización de periódico mural en la semana de lactancia.
- Club de aeróbicos: a partir del mes de agosto se inició el club de aeróbicos para todo el personal que labora en el hospital, apoyado por el departamento de recursos humanos, unidad de salud mental y nutrición.
- Capacitación al personal de alimentación y dietas por saneamiento ambiental. (entrega de diplomas)
- Divulgación de EAN en medios de comunicación masiva: en café católico canal 40, temas impartidos: refrigerios saludables en niños, beneficios del ejercicio físico y alimentación saludable.

- Capacitación sobre Tipología de Dietas, dirigido al personal médico y enfermería.
- Capacitación sobre Alimentación Saludable, dirigida al personal de las diferentes áreas de trabajo del Hospital Nacional San Pedro de Usulután.

EPARTAMENTO DE DIAGNOSTICO POR IMAGENES

LOGRO Y ACTIVIDADES

Tomas de placas y ultrasonografias						
Detalle	Fluoros.	Radiog.	Mamog.	Lecturas placas	Estudios especiales	Ultras
Enero	10	2521	44	200	145	1302
Febrero	9	2590	59	160	214	1297
Marzo	9	2016	43	150	175	1020
Abril	11	2720	57	205	200	1440
Mayo	12	2953	66	251	215	1426
Junio	10	3030	103	200	250	1157
Julio	12	3233	74	264	150	1464
Agosto	14	2811	67	195	205	1259
Septiembre	18	2539	64	180	198	1214
Octubre	18	2751	117	401	215	1359
Noviembre	10	2451	68	170	150	1205
Diciembre	6	2375	42	150	115	995
Total	139	31,990	804	2,526	2,232	15,138

LOGROS

- Ultrasonografo de uso general.
- Se citaron de 90 a 100 pacientes diarios de ultras y estudios radiologicos.
- Se atienden un promedio de 200 pacientes diarios entre ultras, radiografias y estudios especiales.
- Reuniones con el personal de radiologia y administrativo cada dos meses.
- Capacitacion por parte de recursos humanos y con el juridico.
- Las lecturas de placas se han tomado de acuerdo a pacientes ya que hay paciente que se toman de una a ocho placas dependiendo que estudio se le realice al paciente.

DEPARTAMENTO *MEDICINA FISICA Y REHABILITACION*

INGRESOS DE CONSULTA EXTERNA

INGRESOS MENSUALES DE CONSULTA EXTERNA	
MES	SUB-TOTAL
ENERO	113
FEBRERO	100
MARZO	77
ABRIL	99
MAYO	78
JUNIO	106
JULIO	93
AGOSTO	87
SEPTIEMBRE	105
OCTUBRE	106
NOVIEMBRE	74
DICIEMBRE	74
TOTAL	1,112

INGRESOS DE HOSPITALIZACION ATENDIDOS

INGRESOS DE HOSPITAL 2013								
	AREAS ATENDIDAS	TOTAL						
		M.H	M.M	C.H	C.M	NEO	PEDIA	GINECO
ENERO	1	3	1		1	20		26
FEBRERO	1	4	1					6
MARZO		1	2					3
ABRIL	1			2				3
MAYO		1		1		1		3
JUNIO	2	5		1			1	9
JULIO	1	3	1				1	6
AGOSTO	1	5	1	3				10
SEPTIEMBRE	2	4	1	2				9
OCTUBRE	1	2					2	5
NOVIEMBRE		1	2	1		1	1	6
DICIEMBRE	3			2				5
TOTAL	13	29	9	12	1	22	5	91

SESIONES REALIZADAS A NIVEL GRUPAL INTRAMURAL.

TERAPIA GRUPAL	
MES	SUB-TOTAL
ENERO	1
FEBRERO	38
MARZO	42
ABRIL	47
MAYO	46
JUNIO	31
JULIO	51
AGOSTO	48
SEPTIEMBRE	34
OCTUBRE	42
NOVIEMBRE	25
DICIEMBRE	27
TOTAL	432

ATENCIONES DE TERAPIA OCUPACIONAL.

TERAPIA OCUPACIONAL	
MES	SUB-TOTAL
ENERO	202
FEBRERO	195
MARZO	128
ABRIL	180
MAYO	237
JUNIO	164
JULIO	222
AGOSTO	166
SEPTIEMBRE	177
OCTUBRE	217
NOVIEMBRE	107
DICIEMBRE	112
TOTAL	2107

ALTAS REALIZADAS

ALTAS DE EL AÑO 2013				
MES		TIPOS DE ALTAS		
		POR EL FISIOTERAPISTA	VOLUNTARIA	DEFUNCION
ENERO	76	32	1	3
FEBRERO	79	28	2	7
MARZO	52	18		2
ABRIL	87	39		2
MAYO	82	35		1
JUNIO	70	29		7
JULIO	57	30	1	2
AGOSTO	94	30		4
SEPTIEMBRE	57	28	2	7
OCTUBRE	65	48		3
NOVIEMBRE	60	39		7
DICIEMBRE	60	42	6	4
TOTAL	839	398	12	42

DEPARTAMENTO DE ADMINISTRACION

Mantenimiento Preventivo de las Ambulancias Placas N-3470 y N-10014.

MES	MANTENIMIENTO
ENERO	0
FEBRERO	0
MARZO	5
ABRIL	1
MAYO	0
JUNIO	1
JULIO	3
AGOSTO	0
SEPTIEMBRE	2
OCTUBRE	1
NOVIEMBRE	2
DICIEMBRE	2
TOTAL	17

Mantenimiento Correctivo de las ambulancias N- 3470 y N- 10014

MES	MANTENIMIENTO
ENERO	2
FEBRERO	2
MARZO	0
ABRIL	2
MAYO	0
JUNIO	2
JULIO	2
AGOSTO	0
SEPTIEMBRE	2
OCTUBRE	3
NOVIEMBRE	3
DICIEMBRE	0
TOTAL	18

Asignación de Combustible a las Calderas, Planta de Emergencia y Vehículos.

MES	CANTIDAD
ENERO	2,216
FEBRERO	2,107
MARZO	2,056
ABRIL	2,283
MAYO	2,086
JUNIO	2,658
JULIO	2,355
AGOSTO	2,057
SEPTIEMBRE	2,263
OCTUBRE	1,845
NOVIEMBRE	1,878
DICIEMBRE	1,795

Total de Kilometraje de las dos Ambulancias, en el traslado de pacientes.

MES	KILOMETRAJE
ENERO	16303
FEBRERO	18213
MARZO	14632
ABRIL	15203
MAYO	19159
JUNIO	16480
JULIO	15592
AGOSTO	15046
SEPTIEMBRE	15894
OCTUBRE	14012
NOVIEMBRE	12212
DICIEMBRE	13657

OBRAS Y EQUIPOS ADQUIRIDOS EN EL CUARTO TRIMESTRE DEL AÑO 2013

- Colocación de maya Ciclón al contorno del tanque Aéreo de Combustible
- Colocación de Alambre Reisor alrededor de la Maya Ciclón que circula el tanque Aéreo de Combustible.
- Asignación de una bomba para Combustible, para los vehículos y Ambulancias del Hospital Nacional San Pedro.

DEPARTAMENTO DE TRABAJO SOCIAL

ACTIVIDADES REALIZADAS

MESES	CASOS ATENDIDOS	CASOS NUEVOS	CASOS REABIERTOS	CASOS RESUELTOS	CASOS NO RESUELTOS
ENERO	3,662	3,662	-	3,662	-
FEBRERO	3,252	3,252	-	3,252	-
MARZO	2,461	1,920	76	2,430	18
ABRIL	2,484	2,421	63	2,449	06
MAYO	2,458	2,437	21	2,443	15
JUNIO	2,364	2,336	28	2,357	07
JULIO	2,672	2,662	15	2,842	10
AGOSTO	2,236	2,223	13	2,227	09
SEPTIEMBRE	1,821	1,814	07	1,810	11
OCTUBRE	2,074	2,061	13	2,062	12
NOVIEMBRE	1,732	1,721	11	1,720	12
DICIEMBRE	1,570	1,561	09	1,564	06
TOTAL	28,786	28,070	256	28,818	106

DEPARTAMENTO DE LAVANDERIA Y COSTURERIA

ACTIVIDADES REALIZADAS

MESES	LIBRAS DE ROPA LAVADA	PIEZAS DE ROPA CONFECCIONADA	GASTO DE DETERGENTE EN GALONES	INVENTARIO REALIZADOS	REUNIONES CON EL PERSONAL
ENERO	79,704	789	280	03/01/13	-
FEBRERO	71,540	714	285	-	13/02/13
MARZO	79,135	459	326	-	-
ABRIL	81,493	645	330	-	-
MAYO	83,938	760	244	-	-
JUNIO	82,519	522	365	-	-
JULIO	87,099	915	322	-	-
AGOSTO	86,158	879	220	-	-
SEPTIEMBRE	86,168	924	268	-	-
OCTUBRE	90,170	907	195	-	-
NOVIEMBRE	86,830	431	325	-	-
DICIEMBRE	87,256	657	250	-	-
TOTAL	1,002,010	8,602	3,410	1	1

DEPARTAMENTO DE MEDICOS RESIDENTES

ACTIVIDADES REALIZADAS

ACTIVIDADES	ENERO - DIC.2015
CONSULTAS	42,519
PROCEDIMIENTOS QUIRURGICOS	5,381