



MINISTERIO
DE SALUD

Hospital Nacional San Pedro, Usulután

Plan Operativo Anual 2024

Octubre, 2023.



CONTENIDO

DATOS GENERALES DEL HOSPITAL4

DENOMINACIÓN, NATURALEZA Y FUNCIONES DEL HOSPITAL.....5

INTRODUCCIÓN6

DIAGNÓSTICO SITUACIONAL DEL HOSPITAL Y SU ENTORNO7

ANÁLISIS DE LA DEMANDA7

ESTRUCTURA POBLACIONAL 2024.....7

SITUACION DE SALUD9

ANÁLISIS DE MORBILIDAD Y MORTALIDAD 202310

PRIMERAS DIEZ CAUSAS DE MORBILIDAD EN LA DE EMERGENCIA11

PRIMERAS DIEZ CAUSAS DE MORBILIDAD EN LA CONSULTA EXTERNA12

PRIMERAS DIEZ CAUSAS DE DEFUNCIÓN GENERAL13

PRIMERAS DIEZ CAUSAS DE MUERTE DESPUÉS DE 48 HORAS DE INGRESO14

ANÁLISIS DEL COMPORTAMIENTO DE LAS ENFERMEDADES CRÓNICAS NO TRANSMISIBLES.....15

ANÁLISIS DEL CUMPLIMIENTO DE METAS DEL PAOH 2023.....18

DEFINICION DE LA OFERTA DE SALUD23

ORGANIGRAMA.....26

CAPACIDAD INSTALADA PROYECTADA PARA EL 2024.....27

ESTANDARES DE INFRAESTRUCTURA31

PROGRAMACION DE METAS CONSULTA EXTERNA35

PROGRAMACION DE METAS CONSULTA EMERGENCIA43

PROGRAMACION DE METAS DE EGRESOS HOSPITALARIOS45

PROGRAMACION DE METAS CIRUGIA MAYOR ELECTIVA.....47

PROGRAMACION DE METAS CIRUGIA MAYOR DE EMERGENCIAS48

PROGRAMACION DE ANTENCIONES DE PARTOS HOSPITALARIOS.....51

PROGRAMACION DE METAS DE SERVICIOS DE APOYO, DIAGNOSTICO, TRATAMIENTO Y REHABILITACION.....52

PROGRAMACION DE METAS DE LABORATORIO CLINICO Y BANCO DE SANGRE54

PROGRAMACION DE METAS DE SERVICOS GENERALES, ALIMENTACION Y DIETA, LAVANDERIA.....56

PROGRAMACION DE ACTIVIDADES HOSPITALARIAS AÑO 2024.....58

SEGUIMIENTO DE METAS HOSPITALARIAS PARA EL 2024.....60

ESTRUCTURA DE TALENTO HUMANO63

ANALISIS FODA	68
IDENTIFICACIÓN Y PRIORIZACIÓN DE PROBLEMAS Y NECESIDADES PAOH 2024	69
PROGRAMACION DE ACTIVIDADES DE GESTION (ANEXO 5)	70
MATRIZ DE VALORACION DE RIESGO (ANEXO 4)	79
PROGRAMACION DE ACTIVIDADES ASISTENCIALES 2024	81
PROCESO DE SEGUIMIENTO Y EVALUACION DEL PLAN ANUAL OPERATIVO	88



DATOS GENERALES DEL HOSPITAL

Nombre del Hospital: Hospital Nacional San Pedro, Usulután

Dirección: Final Calle Dr. Federico Penado, Salida a San Salvador.

Teléfono: (503) 2792-0000; (503) 2792-0010

E-mail: rafael.guevara@salud.gob.sv

Nombre del Director(a): Dr. Rafael Jeovanny Guevara Vanegas

Fecha de aprobación de la POA 2024:



Dr. Rafael Jeovanny Guevara Vanegas
Director Hospital Nacional San Pedro.



Dra. Martha Jeannette Estrada de Loewner
Directora Nacional de Hospitales Ad Honorem.

DENOMINACIÓN, NATURALEZA Y FUNCIONES DEL HOSPITAL

HOSPITAL		HOSPITAL NACIONAL SAN PEDRO DE USULUTAN
MISIÓN		Brindar atención de prevención, promoción, curación y rehabilitación al individuo, la familia y la comunidad con eficiencia, eficacia, equidad, calidad y calidez humana en armonía con el medio ambiente y una efectiva coordinación con el sistema Básico de salud.
VISIÓN		Lograr ser una institución de salud donde el hospital proporcione exclusivamente atención de segundo nivel con eficiencia, eficacia equidad, calidad y calidez, con personal motivado y comprometido con los propósitos de la institución.
OBJETIVO GENERAL		Gestión oportuna de recursos para mejorar la capacidad de respuesta de la red de establecimientos de provisión de los servicios de salud.
OBJETIVOS ESPECIFICOS	1	Realizar planes de mejora según oportunidades.
	2	Garantizar la eficiencia en la distribución y ejecución del presupuesto asignado.
	3	Fortalecer la red integrada e integral de salud.
	4	Acortar tiempos de espera en cirugía electivas y citas para consulta de primera vez para subespecialidades.
	5	Realizar monitoreo y evaluación trimestral para verificar el porcentaje de cumplimiento de las actividades programadas.
	6	Garantizar el abastecimiento oportuno de medicamentos e insumos
FUNCIONES PRINCIPALES	1	Garantizar la eficiente gestión de los recursos para la provisión de los servicios de salud.
	2	Proporcionar y hacer cumplir las herramientas normativas que rigen el funcionamiento de los servicios de salud.
	3	Asesorar, evaluar y controlar las acciones para el logro de los objetivos y metas propuestas.
	4	Controlar los recursos humanos, materiales y financiero asignados para el funcionamiento de cada área.
	5	Velar por la conservación y mantenimiento las instalaciones y equipos correspondientes.
	6	Vigilar y mantener el abastecimiento adecuado periódico de suministros médicos y no médicos.
	7	Coordinar con las entidades correspondientes las acciones que contribuyan a brindar soluciones integrales a problemas de salud y sus factores condicionantes.

Fuente: Manual de Organización y Funcionamiento



INTRODUCCIÓN

El presente Plan Operativo anual del Hospital Nacional "San Pedro", está enmarcado en las prioridades de salud, establecidas en el documento "Plan Cuscatlán 2019 - 2024", así mismo se ha considerado el "Plan Estratégico 2019-2024 del Ministerio de Salud" el cual es un reflejo del pensamiento renovado en la visión, misión y valores que todos los trabajadores de salud debemos recordar como orientación en la prestación de servicios de salud.

El Plan Anual Operativo es el esfuerzo conjunto de un equipo multidisciplinario del Hospital "San Pedro", quien en base a capacidad instalada, datos históricos y disposición de recursos humanos y materiales realizó las metas individuales de cada disciplina, teniendo en cuenta los nuevos desafíos en materia de salud pública que exigen se establezcan claramente metas para el alcance de objetivos propuestos, lo que conlleva a realizar un proceso de planificación institucional enfocado en lograr el mejoramiento continuo de la calidad en la gestión pública.

A tres años de la pandemia por el COVID19, como hospital se ha restablecido el 100% de la oferta de servicios, manteniendo siempre la Unidad de Emergencias Respiratorias. Se han obtenido durante el último año producto de gestiones, la apertura de nuevas unidades hospitalarias como se pueden mencionar: Unidad del dolor y cuidados paliativos, que presta los servicios a pacientes con enfermedades terminales, mejorando la calidad de vida de estos usuarios y la Unidad del Pie Diabético, en la cual se dará atención de forma integral por un equipo multidisciplinario para la prevención y control de esta patología, teniendo como pilar fundamental la rehabilitación de estos, contamos además con un Equipo de Tomografía Axial Computarizada así como también con un Fluoroscopio, lo que generará un impacto positivo en beneficio de la población.

También se ha terminado un nuevo edificio que servirá para la atención de pacientes del área de nefrología, en donde se les brindará atención con Diálisis Peritoneal, de vital importancia como tratamiento para enfermedades renales terminales; Además, se amplía el horario de atención en la unidad de hemodiálisis con un tercer turno, mejorando la cobertura.

En este sentido el Plan está enfocado en el mejoramiento continuo de la calidad de atención, asegurando gradualmente a la población salvadoreña el acceso y cobertura universal a servicios de salud de calidad, a través de la prestación de servicios de salud con enfoque de derechos.

DIAGNÓSTICO SITUACIONAL DEL HOSPITAL Y SU ENTORNO

ANÁLISIS DE LA DEMANDA

Características de la población.

ESTRUCTURA POBLACIONAL 2024.

Grupos Etarios	2023			2024		
	Masculino	Femenino	Total	Masculino	Femenino	Total
0 años	3152	3108	6260	3202	3013	6165
1 año	3186	3153	6339	3186	3047	6233
2 años	3230	3202	6432	3230	3089	6319
3 años	3279	3245	6524	3279	3136	6415
4 años	3324	3245	6569	3324	3177	6501
5 a 9 años	17750	17390	35140	17750	16921	34671
10 a 14 años	17512	16569	34081	17512	16621	34133
15 a 19 años	17071	17232	34303	17071	16407	33478
20 a 24 años	16927	18385	35312	16927	17146	34073
25 a 29 años	16544	17935	34479	16544	17898	34442
30 a 34 años	12965	14657	27622	12965	15718	28683
35 a 39 años	8374	11272	19646	8374	12107	20481
40 a 44 años	5952	9310	15262	5952	9529	15481
45 a 49 años	5656	8947	14603	5656	8735	14391
50 a 54 años	5522	7899	13421	5522	8188	13710
55 a 59 años	4716	6895	11611	4716	6982	11698
60 a mas años	17950	24158	42108	17950	24777	42727
Totales	163110	186602	349712	165810	186491	352301

Se observa que para el año 2024 se generará un aumento poblacional de 0.7% con respecto al año 2023 siendo el sexo femenino el de menor crecimiento y el adulto mayor (de 60 a más años) el de mayor población.

ANÁLISIS DEL CRECIMIENTO O DISMINUCIÓN DE LA POBLACION.

GRUPO ETAREO	2019	2020	2021	2022	2023	CRECIMIENTO O DISMINUCIÓN
0 años	7123	7082	6477	6260	6165	Disminuye 1.5 %
1 años	7130	7100	6565	6339	6233	Disminuye 1.6%
2 años	7139	7128	6655	6432	6319	Disminuye 1.7%
3 años	7152	7144	6837	6524	6415	Aumenta 1.6 %
4 años	7150	7146	7208	6569	6501	Aumenta 1%
5-9 años	35637	35685	35562	35140	34671	Disminuye 1.3%
10-14 años	36470	35808	34195	34081	34133	Aumenta 0.15%
15-19 años	38837	38297	36049	34303	33478	Disminuye 2.4%
20-24 años	42295	41525	37552	35312	34073	Disminuye 3.5%
25-29 años	39474	40437	33800	34479	34442	Disminuye 0.1%
30-34 años	30029	31870	24996	27622	28683	Aumenta 3.8%
35-39 años	21840	23029	18131	19646	20481	Aumenta 4.2%
40-44 años	18027	18289	15395	15262	15481	Aumenta 1.3%
45-49 años	17193	17306	15137	14603	14391	Disminuye 1.4%
50-54 años	14730	15148	13133	13421	13710	Disminuye 2.1%
55-59 años	12805	12997	11628	11611	14398	Aumenta 24%
60 >años	43487	44208	41077	42108	42727	Aumenta 1.4%
TOTAL	386,518	390,199	350,397	349,712	352,301	Aumenta 0.7%

Se observa que existe un aumento del 0.7% para el año 2023 con respecto al año 2022, siendo el rango de edad entre 55-59 años con 24% la de mayor aumento.

Proporción poblacional que cuenta con aseguramiento público (ISSS y ISBM)

Población	Cobertura ISSS	Cobertura ISBM	Cobertura MINSAL
100%	19.1%	1.7%	79.1%
352,301	67,343	6,243	278,715

Dentro de la comparativa de la proporción poblacional con aseguramiento vemos que MINSAL continúa previendo de los servicios de salud a la mayor parte de la población con un 79.1%, seguido de los asegurados por ISSS que representan el 19.1 % y por último la población docente de ISBM con un 1.7%.

SITUACION DE SALUD

Comportamiento de la demanda de partos normales y por cesárea en los últimos 5 años enero – diciembre 2018-2023

Partos	2018	2019	2020	2021	2022	2023 (dato proyectado)	Variación 2022-2023	%
Partos Vaginales	1926	1658	1681	1537	1609	1242	367	-22
Parto por Cesárea	798	714	729	608	393	447	54	13.7
Total	2724	2372	2410	2145	2002	1689	313	-15

Fuente: Sistema de Morbimortalidad en Línea SIMMOW, septiembre de 2023.

En los últimos cinco años se observa reducción progresiva del número de partos, tanto partos vaginales como cesáreas, la diferencia al comparar 2018 con 2023 es de 684(36%) partos vaginales menos y 351 (44%) cesáreas menos, manteniéndose la tendencia al descenso. Comparado 2023 con 2022 se observa reducción de 313 partos. Para 2023, el 73.5% corresponde a partos vaginales y 26.5% cesáreas.



ANÁLISIS DE MORBILIDAD Y MORTALIDAD 2023

Primeras diez causas de morbilidad en el egreso según lista internacional desgredada por sexo, reportadas por HNSPU, enero a agosto 2023.

Nº Causas	Masculino	Femenino	Total	Tasa Letalidad
1 Parto único espontáneo	0	816	816	0.00
2 Otros trastornos endocrinos, nutricionales y metabólicas (E15-E34, E58-E63, E65, E67-E85, E87-E89)	270	335	605	0.33
3 Otras complicaciones del embarazo y del parto	0	582	582	0.00
4 Otra atención materna relacionada con el feto y con la cavidad amniótica, y con posibles problemas del parto	0	542	542	0.00
5 Diarrea de Presunto origen infeccioso(A09)	264	256	520	0.00
6 Neumonía	188	222	410	3.90
7 Diabetes Mellitus (E10-E14)	177	221	398	0.25
8 Insuficiencia renal	306	87	393	1.53
9 Bronquitis aguda y bronquiolitis aguda	187	141	328	0.00
10 Otras enfermedades del sistema urinario	89	227	316	0.32
Demás causas	2,066	2,343	4,409	0.00
Totales	3,547	5,772	9,319	0.00

Fuente: Sistema de Morbimortalidad en Línea-SIMMOW, septiembre de 2023.

En 2023 el HNSP registra 20% menos egresos hospitalarios que el año anterior, el 62% corresponde al sexo femenino y el 38% al sexo masculino. La primera causa de egreso es el parto único espontáneo, sin embargo el componente madre-hijo relacionado con Otras complicaciones del embarazo y del parto y Otra atención materna relacionada con el feto y con la cavidad amniótica, y con posibles problemas del parto, constituyen tres principales causas y que mayor cantidad de egresos genera; las enfermedades crónicas no transmisibles constituyen dos posiciones y están representadas por Insuficiencia Renal, siendo el sexo masculino el 78% de los casos; y Diabetes Mellitus afectando al sexo femenino en 56% de casos; las enfermedades infecciosas están representadas por Diarreas de presunto origen infeccioso, Neumonía, Bronquitis aguda y bronquiolitis aguda.

PRIMERAS DIEZ CAUSAS DE MORBILIDAD EN LA DE EMERGENCIA

Utilizando lista internacional disgregada por sexo en HNSPU. Enero a agosto 2023.

N.º	Causas	Masculino	Femenino	Total	Tasa
1	Diarrea de Presunto origen infeccioso(A09)	888	1138	2026	31.96
2	Otros traumatismos de regiones especificadas, de regiones no especificadas y de múltiples regiones del cuerpo	1058	719	1777	28.03
3	Dolor abdominal y pélvico	609	953	1562	24.64
4	Otras enfermedades del sistema urinario	444	1048	1492	23.54
5	Otros trastornos endocrinos, nutricionales y metabólicas (E15-E34, E58-E63, E65, E67-E85, E87-E89)	793	689	1482	23.38
6	Otras infecciones agudas de las vías respiratorias superiores	703	777	1480	23.35
7	Otra atención materna relacionada con el feto y con la cavidad amniótica, y con posibles problemas del parto	0	1361	1361	21.47
8	Otras complicaciones del embarazo y del parto	0	1197	1197	18.88
9	Fractura de otros huesos de los miembros	626	508	1134	17.89
10	Otros síntomas, signos y hallazgos anormales clínicos y de laboratorio, no clasificados en otra parte	418	614	1032	16.28
	Demás causas	6345	9027	15372	242.50
	Totales	11884	18031	29915	471.93

Fuente: Sistema de Morbimortalidad en Línea SIMMOW, septiembre de 2023.

Las atenciones en emergencias para este año corresponden al sexo femenino en 60% y masculino 40%; las enfermedades infecciosas están representadas por Diarreas de presunto origen infeccioso en la primera causa de consulta y Otras infecciones agudas de las vías respiratorias superiores en sexta posición. El componente materno fetal se encuentra presente mediante: Otras atenciones maternas relacionadas con el feto y con la cavidad amniótica y con posibles problemas del parto y Otras complicaciones del embarazo y del parto. Las lesiones de causa externa ocupan la segunda posición con Otros traumatismos de regiones especificadas, de regiones no especificadas y de múltiples regiones del cuerpo que son la principal causa de consulta en el sexo masculino y Fractura de otros huesos de los miembros como novena causa.

PRIMERAS DIEZ CAUSAS DE MORBILIDAD EN LA CONSULTA EXTERNA

Utilizando la lista internacional disgregada 'por sexo en HNSPU. Enero a agosto 2023.

Nº	Causas	Masculino	Femenino	Total	Tasa
1	Insuficiencia Renal (N17-N19)	3006	1301	4307	67.95
2		762	2202	2964	46.76
3	Hipertensión esencial (primaria) Trastornos neuróticos, trastornos relacionados con el estrés y trastornos somatomorfos (F40-F48)	427	1474	1901	29.99
4	Diabetes Mellitus (E10-E14)	560	1318	1878	29.63
5		600	462	1062	16.75
6	Otros trastornos mentales y del comportamiento Personas en contacto con los serv.de salud. Para investig.y exámenes (Z00-Z13)	306	520	826	13.03
7	Enfermedades de virus de la inmunodeficiencia humana [VIH] (B20-B24)	474	308	782	12.34
8	Epilepsia (G40-G41)	369	379	748	11.80
9		132	500	632	9.97
10	Obesidad (E66)	198	412	610	9.62
	Trastornos del humor (afectivos) (F30-F39)	4081	10036	14117	222.70
	Demás causas				
	Totales	10915	18912	29827	470.54

Fuente: Sistema de Morbimortalidad en Línea SIMMOW, septiembre de 2023.

Las Enfermedades Crónicas son las principales causas de atención en consulta externa de especialidad, según lo reportado durante el período 2023; se observó que la Insuficiencia renal encabezan la lista, siendo el sexo masculino el que más atenciones aporta, en segunda posición encontramos la Hipertensión esencial, con mayores atenciones al sexo femenino. Los Trastornos neuróticos, trastornos relacionados en el estrés y trastornos somatomorfos, se posiciona en el tercer lugar, Trastornos mentales y del comportamiento y Trastornos del humor en quinto y décimo lugar respectivamente, destacan el realce que han tenido en los motivos de consulta, evidenciando la afectación en la salud mental de la población, siendo el sexo femenino el que más atenciones reporta. Conforman además esta lista la Diabetes mellitus, Epilepsia y Obesidad con más atenciones en el sexo femenino y la Enfermedad por Virus de Inmunodeficiencia Humana más atenciones en el sexo masculino.

**PRIMERAS DIEZ CAUSAS DE DEFUNCIÓN GENERAL
según lista internacional de mortalidad disgregada por sexo, reportadas. HNSPU, Enero a
agosto de 2023.**

Nº	Causas	Masculino	Femenino	Total	Egresos	Tasa Letalidad	Tasa Mortalidad
1	Resto de enfermedades del sistema respiratorio (J30-J39, J60-J99)	11	5	16	48	33.33	0.25
2	Neumonía (J12-J18)	7	9	16	410	3.90	0.25
3	Enfermedades isquémicas del corazón (I20-I25)	3	7	10	30	33.33	0.16
4	Septicemia (A40-A41)	4	4	8	19	42.11	0.13
5	Insuficiencia renal (N17-N19)	3	3	6	393	1.53	0.09
6	Otras enfermedades del corazón (I26-I51)	2	3	5	94	5.32	0.08
7	Resto de enfermedades del sistema circulatorio (I71-I99)	1	4	5	69	7.25	0.08
8	Trastornos mentales y del comportamiento debido al uso de sustancias psicoactivas (F10-F19)	5	0	5	188	2.66	0.08
9	Enfermedades cerebrovasculares (I60-I69)	2	2	4	17	23.53	0.06
10	Resto de enfermedades del sistema digestivo (K00-K22, K29-K66, K80-K92)	3	0	3	588	0.51	0.05
	Demás causas	16	12	28	7,463	0.00	0.44
	Totales	57	49	106	9,319	0.00	1.67

Fuente: Sistema de Morbimortalidad en Línea-SIMMOW, septiembre de 2023.

En 2023 el Hospital de Usulután certificó 106 defunciones con una tasa bruta de mortalidad de 1.1; las principales causas de defunción son las enfermedades respiratorias, a la cabeza está: Resto de enfermedades del sistema respiratorio como primera causa y seguido de Neumonía como segunda causa de defunción. Las Enfermedad cardiovasculares predominan ubicándose en cuatro posiciones; en quinta posición se encuentra las Insuficiencia renal que incluye la enfermedad renal crónica en sus diferentes estadios. El 53.8% de las defunciones en general corresponden al sexo masculino y 46.2% al sexo femenino. La causa de muerte que predominó en hombres fue el resto de enfermedades del sistema respiratorio y en mujeres fue Neumonía.

**PRIMERAS DIEZ CAUSAS DE MUERTE DESPUÉS DE 48 HORAS DE INGRESO
según lista internacional de mortalidad disgregada por sexo, reportadas por HNSPU.
Enero a agosto de 2023.**

Nº	Causas	Urbano	Rural	Total Muertes	Egresos	Tasa Letalidad	Tasa Mortalidad
1	Resto de enfermedades del sistema respiratorio (J30-J39, J60-J99)	1	4	5	25	20.00	0.08
2	Septicemia (A40-A41)	2	3	5	11	45.45	0.08
3	Neumonía (J12-J18)	1	3	4	211	1.90	0.06
4	Otras enfermedades del corazón (I26-I51)	2	2	4	35	11.43	0.06
5	Insuficiencia renal (N17-N19)	1	2	3	165	1.82	0.05
6	Trastornos mentales y del comportamiento debido al uso de sustancias psicoactivas (F10-F19)	2	1	3	87	3.45	0.05
7	Enfermedades cerebrovasculares (I60-I69)	2	0	2	11	18.18	0.03
8	Resto de enfermedades del sistema genitourinario (N20-N99)	1	0	1	253	0.40	0.02
9	Enfermedades crónicas de las vías respiratorias inferiores (J)	0	1	1	73	1.37	0.02
10	Síntomas, signos y hallazgos anormales clínicos y de laboratorio, no clasificados en otra parte. (R00-R99)	0	1	1	66	1.52	0.02
	Demás causas	3	4	7	3,061	0.00	0.11
	Totales	15	21	36	3,998	0.00	0.57

Fuente: Sistema de Morbimortalidad en Línea-SIMMOW, septiembre de 2023.

Las defunciones ocurridas después de 48 horas de su ingreso corresponde a 36 casos, con una tasa neta de mortalidad de 0.9; la primera causa de defunción es el Resto de enfermedades del sistema respiratorio, Septicemia y Neumonía en segunda y tercera posición, la insuficiencia renal con todos sus estadios ocupa la quinta causa y los Trastornos mentales y del comportamiento debido al uso de sustancias psicoactivas la sexta causa. Nótese que las Enfermedades crónicas de las vías respiratorias inferiores ocupa la posición nueve, sumando a las causas respiratorias como principales de defunción. La distribución por área geográfica según procedencia corresponde a 41.7% urbano y 58.3% rural.

ANÁLISIS DEL COMPORTAMIENTO DE LAS ENFERMEDADES CRÓNICAS NO TRANSMISIBLES

en los últimos 5 años en consulta externa (Consulta de primera vez).

Enfermedades crónicas no transmisibles desglosada por año, reportadas por HNSPU, enero a diciembre 2018 a 2023.

Atenciones	2018	2019	2020	2021	2022	2023 (proyectado)
Cardiovasculares	541	373	133	151	342	380
Hipertensión arterial	284	136	85	109	223	213
Diabetes mellitus	159	126	75	78	235	194
Enfermedad renal Crónica	227	148	43	77	168	114
Enfermedades Respiratorias Crónicas	78	85	26	41	50	90
Neoplasias	17	17	4	9	17	23

Fuente: Sistema de Morbimortalidad en Línea-SIMMOW, septiembre de 2023.

Las enfermedades Crónicas generan una creciente demanda de los servicios de salud, están asociadas a determinantes sociales, culturales y estilos de vida poco saludables, condicionando el creciente aumento de ellas y muertes atribuibles a las mismas, En los últimos 5 años se observa una reducción de atenciones por primer vez de Diabetes Mellitus, Hipertensión Arterial Crónica, y Enfermedad Renal Crónica, sin embargo se observa un incremento para el año 2022, para este 2023 continua la tendencia la descenso, las Enfermedades Respiratorias Crónicas, Cardiovasculares y Neoplasias tienen tendencia al alza, cabe destacar que en 2020 y 2021 las atenciones brindadas por ECNT tuvieron una marcada reducción de casos en general por efecto de la pandemia por COVID-19.

TIEMPO PROMEDIO DE ESPERA PARA EL 2023.

- Cita de primera vez para consulta externa especializada:

Tiempo promedio de espera para consulta de medicina especializada(días)	Meta	Resultado
Medicina Interna	30	40
Cirugía	30	40
Ginecología	30	80
Obstetricia	15	20
Pediatría	15	20
Psiquiatría	20	7

Los tiempos de espera para consulta especializada de primera vez de forma general superan las metas propuestas debido a que la demanda supera la capacidad instalada en relación a recursos humanos, además se continúan evaluando pacientes de subespecialidades con las cuales no contamos por acuerdo de Microred en la RIIS. A excepción de psiquiatría especialidad para la cual el resultado es óptimo.

- Consulta Por Emergencia:

Los tiempos de espera para consulta por emergencia dependen de la clasificación de la urgencia de atención al realizar el TRIAGE la clasificación de ROJO amerita una atención inmediata la cual se garantiza en los primeros 10 minutos, para el resto AMARILLO Y VERDE depende de varios factores sobre todo de la disponibilidad de recursos médico durante la semana y fines de semana, tratando de dar una respuesta oportuna en los tiempos estipulados según clasificación.

- Ingreso a hospitalización desde emergencia:

Servicio	Horas, Minutos
Pediatría	00:35:00
Ginecología	00:60:00
Obstetricia	01:18:00
Medicina Interna	01:05:00
Cirugía general	01:13:00

Los tiempos de espera para ingreso a hospitalización desde la emergencia se mantienen dentro de los parámetros establecidos.

- Para intervención quirúrgica electiva:

ESPECIALIDAD	TIEMPO DE ESPERA EN DIAS
Cirugía General	45
Cirugía Ortopédica	17
Cirugía Pediátrica	15
Cirugía Ginecológica	85
Cirugía Oftalmológica	97

Los tiempos de espera para intervención quirúrgica electiva para cirugía ginecológica esta a 85 días y para cirugía oftalmológica a 97 días, siendo un poco prolongados en relación al estándar establecido.

ANÁLISIS DEL CUMPLIMIENTO DE METAS DEL PAOH 2023. PORCENTAJE DE CUMPLIMIENTO DE METAS AL 30 DE AGOSTO DE 2023.

En relación al cumplimiento de metas al 30 de agosto de 2023 se puede observar que los servicios finales de consulta externa la consulta médica general tiene un 61% de cumplimiento de la meta, las especialidades básicas sobre todo ginecología y obstetricia tienen sobrecumplimiento de la meta por incremento de la demanda de atención, las subespecialidades a excepción de cardiología se prevé alcanzar la meta programada, en relación a los egresos se puede observar que en hospitalización medicina interna hay un mayor porcentaje a lo programado, así como también una reducción importante en los ingresos obstetricia, manteniendo el promedio en pediatría y cirugía.
Se destaca la reducción progresiva en atención de partos vaginales y por cesárea.

En cuanto a los servicios intermedios mantiene el promedio de cumplimiento en relaciona a lo programado a excepción de la toma de ultrasonografías debido a que durante todo el primer semestre del año solo se contaba con un médico radiólogo.

Cabe mencionar que nos encontramos con algunas incongruencias de datos en relación a la producción real actual la reportada en los sistemas de monitoreo, debido a lo cual se ha tomado a bien establecer el compromiso de mejorar la calidad de obtención de la información y recapacitar al personal para poder así poder tener resultados con información de calidad.

Actividades	Total		
	Prog.	Realiz.	%Cumpl.
Servicios Finales			
Consulta Externa Médica			
General			
Medicina General	4,424	2,699	61%
Especialidades			
Especialidades Básicas			
Medicina Interna	7,344	6,432	88%
Cirugía General	1,958	1,535	78%
Pediatría General	122	673	552%
Ginecología	1,469	2,876	196%
Obstetricia	1,632	2,301	141%
Psiquiatría	1,632	1,322	81%
Sub especialidades			
Sub Especialidades de Medicina Interna			
Cardiología	2,203	1,483	67%
Fisiatría	1,836	813	44%
Nefrología	1,224	863	71%
Neurología	1,224	950	78%

Sub Especialidades de Cirugía			
Oftalmología	490	777	159%
Ortopedia 1, 2 y 3	1,219	1,219	100%
Sub Especialidades de Pediatría			
Cirugía Pediátrica	490	435	89%
Emergencias			
De Medicina Interna			
Medicina Familiar	151	488	323%
De Cirugía			
Cirugía General	1,012	1,024	101%
Ortopedia	1,353	1,141	84%
De Pediatría			
Pediatría Gral.	954	588	62%
De Gineco-Obstetricia			
Ginecología	153	139	91%
Obstetricia	714	798	112%
Otras Atenciones Consulta Emergencia			
Emergencia/Consulta General	28,008	24,750	88%
Selección	2,630	3,646	139%
Otras Atenciones Consulta Externa Médica			
Colposcopia	948	0	0%
Nutrición	1,000	1,589	159%
Psicología	1,758	2,998	171%
Consulta Externa Odontológica			
Odontológica de primera vez	612	734	120%
Odontológica subsecuente	1,224	534	44%

Actividades	Total		
	Prog.	Realiz.	%Cumpl.
Servicios Finales			
Egresos Hospitalarios			
Especialidades Básicas			
Cirugía	1,939	1,421	73%
Ginecología	477	248	52%
Medicina Interna	2,659	3,469	130%
Obstetricia	3,851	2,601	68%
Pediatría	3,385	2,080	61%
Sub Especialidades			

Sub Especialidades de			
Pediatría			
Neonatología	1,128	404	36%
Otros Egresos			
Partos			
Partos vaginales	1,737	935	54%
Partos por Cesáreas	724	323	45%
Cirugía Mayor			
Electivas para Hospitalización	672	689	103%
Electivas Ambulatorias	288	388	135%
De Emergencia para Hospitalización	882	544	62%
De Emergencia Ambulatoria	12	2	17%
Unidad de Emergencia			
Admisiones	0	3,160	ND
Transferencias	0	1,746	ND

Actividades	Total		
	Prog.	Realiz.	% Cumpl.
Servicios Intermedios			
Diagnostico			
Imagenología			
Radiografías	25,524	35,659	139%
Ultrasonografías	10,404	5,134	49%
Mamografías de Tamisaje	462	109	24%
Otros Procedimientos			
Diagnósticos			
Electrocardiogramas	2,514	1,444	57%
Electroencefalogramas	107	227	212%
Pruebas de Esfuerzo	15	26	173%
Pruebas de HOLTER	9	23	256%
Tratamiento y Rehabilitación			
Cirugía Menor	1,760	673	38%
Conos Loop	2	0	0%
Fisioterapia (Total de sesiones brindadas)	15,182	15,654	103%
Hemodiálisis	4200	4,800	114%
Inhaloterapias	17,813	8,648	49%

Receta Dispensada de Consulta Ambulatoria	223,798	191,139	85%
Recetas Dispensadas de Hospitalización	185,155	146,997	79%
Trabajo Social			
Casos Atendidos	25,300	10,200	0%

Actividades	Total		
	Prog.	Realiz.	%Cumpl.
Servicios Intermedios			
Diagnostico			
Laboratorio Clínico y Banco de Sangre			
Hematología			
Consulta Externa	27,316	17,440	27%
Hospitalización	65,365	17,863	27%
Emergencia	24,502	17,928	73%
Referido / Otros	13,108	7,411	57%
Inmunología			
Consulta Externa	1,436	862	60%
Hospitalización	3,489	2,202	63%
Emergencia	1,698	2,750	162%
Referido / Otros	1,749	1,122	64%
Bacteriología			
Consulta Externa	2,281	954	42%
Hospitalización	7,413	3,114	42%
Emergencia	726	1,282	177%
Referido / Otros	2,486	2,905	117%
Parasitología			
Consulta Externa	691	1,118	162%
Hospitalización	1,908	722	38%
Emergencia	637	1,076	169%
Referido / Otros	1,118	832	74%
Bioquímica			

Consulta Externa	73,667	56,600	77%
Hospitalización	95,206	58,200	61%
Emergencia	48,735	59,160	121%
Referido / Otros	28,091	23,716	84%
Banco de Sangre			
Consulta Externa	2,564	3,140	122%
Hospitalización	11,815	4,445	38%
Emergencia	2,879	2,922	101%
Referido / Otros	4,838	2,705	56%
Urianálisis			
Consulta Externa	5,348	4,153	78%
Hospitalización	12,007	2,936	24%
Emergencia	5,659	6,432	114%
Referido / Otros	2,490	2,171	87%

Actividades	Total		
	Prog.	Realiz.	%Cumpi.
Servicios Generales			
Alimentación y Dietas			
Hospitalización			
Medicina	11,673	7,432	64%
Cirugía	8,706	6,793	78%
Ginecología	997	12	1%
Obstetricia	16,902	7,658	45%
Pediatría	11,033	2,868	26%
Neonatología	14,520	594	4%
Psiquiatría	0	0	ND
Lavandería			
Hospitalización			
Medicina	123,856	93,306	75%
Cirugía	135,051	94,424	70%
Ginecología	39,529	58,178	147%
Obstetricia	102,792	86,612	84%
Pediatría	142,136	37,008	26%
Neonatología	14,520	23,093	159%
Consulta			
Consulta Médica Especializada	181,305	145,484	80%
Emergencias			
Emergencias	15,745	45,164	287%
Mantenimiento Preventivo			
Números de Orden	1,500	899	59%
Transporte			
Kilómetros Recorridos	244,316	145,581	60%

DEFINICION DE LA OFERTA DE SALUD
PORTAFOLIO DE SERVICIOS HNPS 2024

OFERTA DE SERVICIOS HOSPITAL NACIONAL SAN PEDRO, USULUTÁN 2023.	
Consulta Externa	Medicina Interna
	Pediatría
	Cirugía General
	Ginecología
	Obstetricia
	Cirugía Pediátrica
	Colposcopia
	Neurología
	Cardiología
	Geriatría
	Nefrología
	Medicina Familiar
	Ortopedia y Traumatología
	Psiquiatría
	Psicología
	Nutrición
	Odontología
	Oftalmología
	Fisiatría
	Unidad de Pié Diabético
	Unidad del Dolor y Cuidados Paliativos
	Unidad de Salud Mental
	Clínica de Atención Integral
Clínica de Alto Riesgo Reproductivo	
Emergencias	Medicina Interna
	Ginecología y Obstetricia
	Pediatría General
	Cirugía General
	Medicina Familiar
	Ortopedia y Traumatología
	Unidad de Atención Víctimas de Violencia (Clave V)
Laboratorio Clínico	
Radiología e Imágenes	
Farmacia	
Fisioterapia y Rehabilitación	
Arsenal	
Lavandería	
Alimentación y dietas	
Mantenimiento	
Transporte	

Unidad de Nacer con Cariño	
Quirófanos	
Anestesiología	
Cirugía Mayor Ambulatoria	
Epidemiología	
Hospitalización	Medicina Interna
	Cirugía
	Pediatría
	Ginecología y Obstetricia
	Neonatología
	Cuidados Paliativos y manejo del dolor.
	ISBM

Definición de la oferta de salud:

PORTAFOLIO DE SERVICIOS

Oficina por el Derecho a la Salud (7:00 am a 3:00 pm)
Clínica de atención integral para la atención de pacientes con V.I.H. (7:00am a 3:00pm)
Unidad de Salud Mental y Atención a Víctimas de Violencia. (7:00 am – 3:00 pm)
Clínica de Planificación Familiar (7:00am a 3:00pm)
Clínica de Alto Riesgo Reproductivo (7:00am a 3:00pm)
Unidad de Pie Diabético (7:00am a 3:00pm)
Unidad del Dolor y Cuidados Paliativos (7:00 am a 11:00 am)
Realización de Pruebas de Esfuerzo (10:00am a 12:00md)
Realización de Electrocardiograma (10:00am a 12:00md)
Realización de Electroencefalograma (7:00am a 10:00am)
Oficina de Información y Respuesta (7:00 am – 3:00 pm)
Unidad de Atención a Víctimas de Violencia (Clave V Emergencias) (24 horas)
Atención de Parto Nacer con cariño (24 horas)
Sala de Lactancia Materna (24 horas)
Estancia Materna (24 horas)
Clinica Empresarial (7:00 am – 3:00 pm)

Servicios de apoyo

PORTAFOLIO DE SERVICIOS

Centro Quirúrgico (3 quirófanos, 1 de 24 horas y 2 de 8 horas).
Unidad de Nacer con Cariño (2 salas de nacimiento). (24 horas)
Un quirófano para cirugía mayor ambulatoria. (7:00am a 3:00 pm)
Arsenal y Central de Esterilización. (24 horas)
Anestesiología. (24 horas)
Farmacia. (24 horas)
Radiología e imágenes (24 horas)
Nutrición (7:00am a 3:00pm)
Laboratorio Clínico. (24 horas)
Banco de Sangre. (24 horas)
Saneamiento Ambiental y ahorro energético. (7:00am a 3:00pm)
Fisioterapia. (7:00am a 3:00pm)
Trabajo Social. (7:00am a 3:00pm)
Estadística y Documentos Médicos. (24 horas)
Área de entrenamiento para Diálisis Peritoneal Continua Ambulatoria. (7:00am a 3:00pm)

Servicios Generales

PORTAFOLIO DE SERVICIOS

Dirección y Administración. (7:30am a 3:30pm)
Alimentación y Dietas. (6:00am a 5:00pm)
Lavandería y Ropería. (7:00am a 3:00pm)
Mantenimiento. (24 horas)
Transporte. (24 horas)
Almacén. (7:30am a 3:30pm)
Conmutador. (24 horas.)

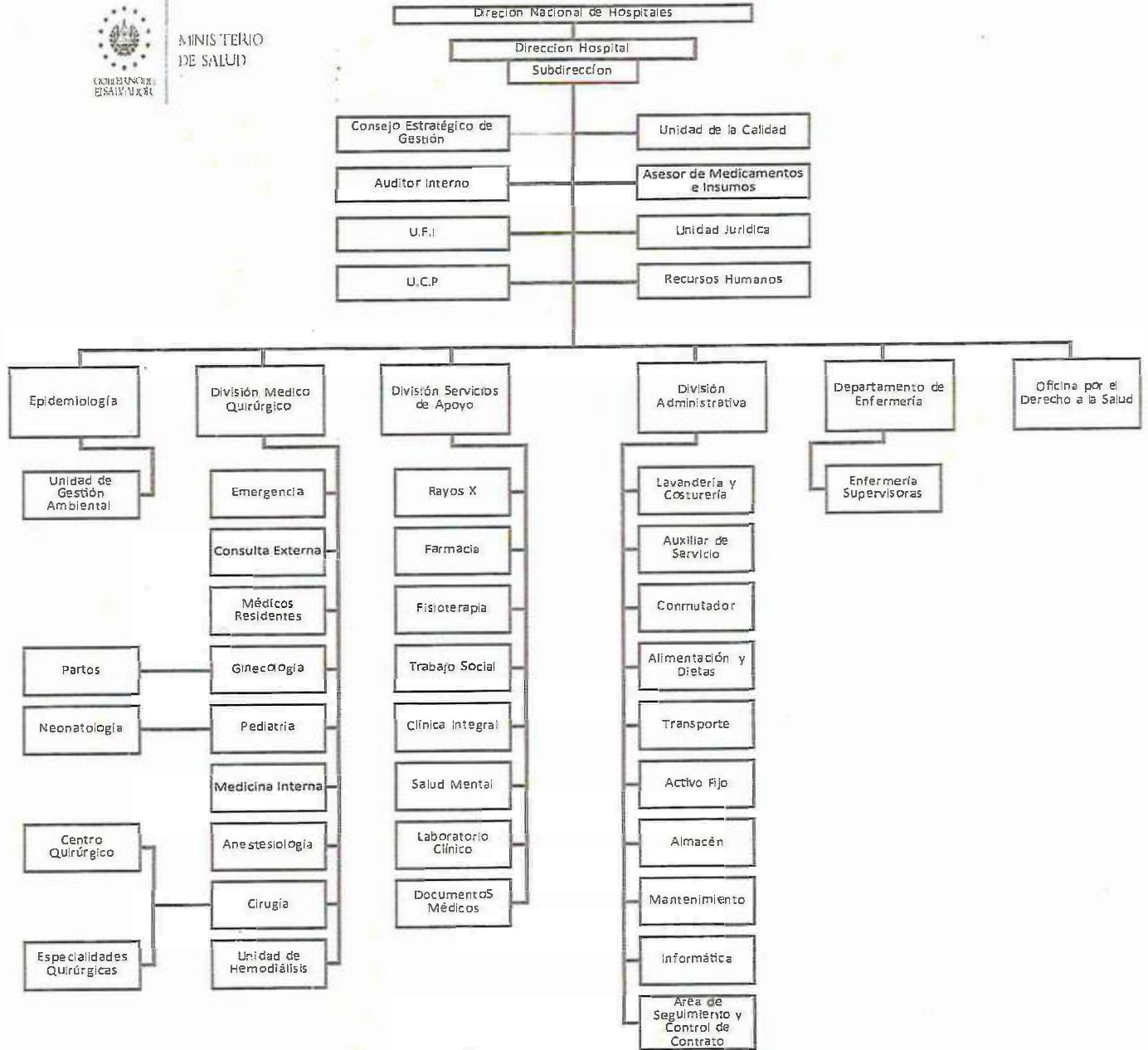

[Signature]
Dr. Rafael Guzmán García Viquez

CAPACIDAD INSTALADA PROYECTADA PARA EL 2024.

CONSULTORIO CONSULTA EXTERNA

(ANEXO 6A1)

Horas diarias y útiles disponibles por consultorio en consulta externa para 2024,

Hospital Nacional San Pedro, Usulután.

Servicios Finales Consulta Externa		Horas diarias disponibles	Horas diarias útiles
CONSULTORIO			
Consultorio 1	(pediatría)	8.0	2.0
Consultorio 2	(pediatría)	8.0	4.8
Consultorio 3	(medicina interna)	8.0	4.8
Consultorio 4	(neurología)	8.0	4.8
Consultorio 5	(fisiatría)	8.0	5.8
Consultorio 6	(ortopedia)	8.0	4.0
Consultorio 7	(cardiología)	8.0	8.0
Consultorio 8	(oftalmología)	8.0	2.4
Consultorio 9	(cirugía)	8.0	3.2
Consultorio 10	(obstetricia)	8.0	6.0
Consultorio 11	(ginecología)	8.0	4.0
Consultorio 12	(nutrición)	4.0	4.0
Consultorio 13	(selección)	6.0	6.0
TOTAL HORAS DISPONIBLES	CONSULTORIO	98	60

Fuente: POA Hospital, año 2024.

La capacidad instalada de consultorios en Consulta Externa es de 13 consultorios en total que funcionan de forma horaria escalona para un total de 60 horas diarias útiles.

MINISTERIO DE SALUD

Plan Anual Operativo Hospitalario Año 2024
CONSULTORIOS EN EMERGENCIA ANEXO (6 A2)

Horas diarias disponibles de consultorio en emergencia para 2024. Hospital Nacional San Pedro, Usulután

Servicios Finales EMERGENCIA		Horas diarias disponibles
CONSULTORIO		
Consultorio 1 (selección 1)		24.0
Consultorio 2 (selección 2)		8.0
Consultorio 3 (selección 3)		8.0
Consultorio 4 (ginecología obstetricia)		24.0
Consultorio 5 (ISBM/ISSS)		24.0
Consultorio 6 (clave V)		24.0
Consultorio 7 (ginecología obstetricia)/ USG)		4.0
TOTAL HORAS	CONSULTORIO	116
DISPONIBLES		

Fuente: POA Hospital, año 2024.

La capacidad instalada proyectada de consultorios en Emergencia para el 2024 es de 7 en total, de los cuales 4 funcionan las 24 horas.

MINISTERIO DE SALUD Plan Anual Operativo Hospitalario Año 2024

CAMAS (ANEXO 6A3)

Dotación de camas de hospitalización para
2024, Hospital Nacional San Pedro, Usulután

Servicios Finales Servicio Hospitalario	
CAMAS CENSABLES	
Servicio Hospitalario Especialidades Básicas	Nº camas
Medicina Interna	30
Cirugía	30
Ginecología	4
Gineco-Obstetricia	0
Neonatología	8
Obstetricia	36
Pediatría	22
TOTAL ESPECIALIDADES BÁSICAS	130
TOTAL CAMAS CENSABLES	EN 130
CAMAS EXTRAS	
Áreas de Atención Transitoria o provisional	Nº camas
Emergencia (Observación)	
Trabajo de Partos	
Recuperación	
Unidad de cuidados intermedios	
Unidad de cuidados intensivos	
TOTAL CAMAS NO CENSABLES	

Fuente: POA Hospital, año 2024.

Se cuenta con capacidad instalada de 130 camas censables y 132 Extras en caso de ser necesario su uso por la alta demanda de ingresos.

MINISTERIO DE SALUD

Plan Anual Operativo Hospitalario

Año 2024

QUIROFANOS (ANEXO 6 A4)

Horas diarias disponibles de Quirófanos para Cirugía Mayor, año 2024.

Hospital Nacional San Pedro, Usulután

Concepto	No. total	No. total
	horas diarias disponibles para Cirugía Electiva	horas diarias disponibles para Cirugía Emergencia
Quirófano 1		24.00
Quirófano 2	8.00	
Quirófano 3	8.00	
TOTAL	16.00	24.00

Fuente: POA Hospital, año 2024.

ESTANDARES DE INFRAESTRUCTURA

MINISTERIO DE SALUD

Plan Anual Operativo Hospitalario Año 2024

Tabla 1

Tiempo en horas promedio por consulta para año 2024.

Hospital Nacional San Pedro, Usulután

Consulta externa médica general		Tiempo en minutos Promedio por Consulta, Año 2024	Pacientes x hora
Medicina General		12	5
Consulta externa médica de Especialidades Básicas		Tiempo en minutos Promedio por Consulta, Año 2024	Paciente x hora
Medicina Interna		15	4
Cirugía General		15	4
Pediatría General		15	4
Ginecología		15	4
Obstetricia		20	3
Psiquiatría		30	2
Consulta Externa de Sub Especialidades		Tiempo en minutos Promedio por Consulta, Año 2024	Paciente x hora
Sub Especialidades de Medicina Interna		15	4
Sub Especialidades de Cirugía		15	4
Sub Especialidades de Pediatría		15	4
Sub Especialidades de Ginecología		15	4
Sub Especialidades de Obstetricia		15	4

Otras Atenciones Médicas	Consulta Externa	Tiempo en minutos Promedio por Consulta, Año 2024	Paciente x hora
Bienestar Magisterial / Servicios por Contrato		15	4
Clínica de Ulceras			
Dobry Cuidados Pativos		65	1
Colposcopia		30	2
Medicina Familiar		15	4
Nutrición		30	2
Planificación Familiar		30	2
Programa de Atención Integral			
Psicología		60	1
Consulta Externa Odontológica		Tiempo en minutos Promedio por Consulta, Año 2024	Paciente x hora
Odontológica de primera vez		60	1
Odontológica subsecuente		30	2
Consulta Emergencia		Tiempo en minutos Promedio por Consulta, Año 2024	Paciente x hora
Emergencia		30	2

Fuente: POA Hospital, año 2023.

Tabla 2
Promedio de días estancia, año 2024.
Hospital Nacional San Pedro, Usulután

Camas Censables			PROMEDIO DE DÍAS ESTANCIA POR AÑO					META PROMEDIO AÑO	
Servicio Hospitalario	Especialidades Básicas	Promedio de Días Estancia, Año 2024	2018	2019	2020	2021	2022	2024	AÑO
Medicina Interna		3.2	3.0	3.3	3.3	3.1	3.1	3.2	3.2
Cirugía		5.6	6.1	5.7	5.5	4.7	6.0	5.6	5.6
Ginecología		3.5	3.6	3.4	3.6	3.6	3.2	3.5	3.5
Obstetricia		2.9	2.9	3.0	2.8	3.2	2.8	2.9	2.9
Pediatría		2.4	2.4	2.2	2.3	2.7	2.3	2.4	2.4
PROMEDIO ESPECIALIDADES BÁSICAS		3.6	TOTAL					3.6	

Tabla 3
Promedio de hora por cirugía mayor, año 2024.
Hospital Nacional San Pedro, Usulután

Quirófano Cirugía Mayor Electiva	Horas Promedio por Cirugía, Año 2023
Cirugía General	2.00
Cirugía Sub Especialidad	3.00
Cirugía General Pediátrica	2.00
Cirugía Sub Especialidad Pediátrica	3.00
Cirugía Ginecológica	2.00
Cirugía Obstétrica	2.00
Cirugía Ortopédica	3.00

Fuente: POA Hospital, año 2024.

PROGRAMACION DE METAS CONSULTA EXTERNA

MINISTERIO DE SALUD Hospital Nacional San Pedro, Usulután.
Distribución de horas de Consulta Externa, por especialidad, recurso médico y/o disciplina,
para el cálculo del Promedio Hora Día, año 2024.
(ANEXO 6 C1)

Servicios Finales Consulta Externa									
Consulta Externa Médica General	Código SIMMOW	Nombre del médico y/o disciplina	LU NES	MA RTE S	MIE R COLE S	JUE VES	VIER NES	TOTAL HORAS SEMANA	PROMEDIO HORAS DÍA
Medicina General	1886	EDGARDO ARMANDO LOPEZ VEGA	4	4	4	4	4	20.0	4.0
	TOTAL							20.0	4.0
Consulta Externa Especialidades Básicas	Código SIMMOW	Nombre del médico y/o disciplina	LU NES	MA RTE S	MIE R COLE S	JUE VES	VIER NES	TOTAL HORAS SEMANA	PROMEDIO HORAS DÍA
Medicina Interna	1928	MIGUEL ANGEL AMAYA MENDEZ	2	2	2	2	2	10.0	2.0
	23398	VERÓNICA ESMERALDA AMAYA	4	4	4	4	4	20.0	4.0
	127886	CRUZ CRUZ RAMON RIGOBERTO	2	2	2	2	2	10.0	2.0
TOTAL							50.0	10.0	
Cirugía General	1923	CARLOS MARIO GARCIA	2	0	0	2	0	4.0	0.8
		JOSE ANTONIO DE LA CRUZ QUINTANILLA	2	0	0	0	2	4.0	0.8
	1922	JAVIER ANTONIO HERNANDEZ RUBIO	0	0	0	2	2	4.0	0.8
	31432	MILTON VLADIMIR GARCIA PINEDA	0	0	2	2	0	4.0	0.8
	21685	JUAN CARLOS SANCHEZ ROSALES	0	2	0	0	2	4.0	0.8
	TOTAL							20.0	4.0
Pediatría General	1943	WILLIAM RICHARDSON PARADA	2	2	2	2	2	10.0	2.0
	TOTAL							10.0	2.0
Ginecología	1918	GILBERTO NAPOLEON FLORES HUEZO	2	2	2	2	2	10.0	2.0
	TOTAL							10.0	2.0



Obstetricia	18128	JULIO ERNESTO MANCIA NIETO	4	4	4	4	4	20.0	4.0
	12664	MARCELO ORLANDO JANDRES	2	2	2	2	2	10.0	2.0
	TOTAL							30.0	6.0
Psiquiatría	1948	CESAR FEDERICO GOMEZ VILLANUEVA	2	2	2	2	2	10.0	2.0
	TOTAL							10.0	2.0
TOTAL ESPECIALIDADES BÁSICAS								130.0	26.0
Consulta Externa Sub Especialidad de Medicina Interna	Código SIMMO W	Nombre del médico y/o disciplina	LU NE S	MA RTE S	MIER COLE S	JUE VES	VIER NES	TOTAL HORAS SEMANA	PROMEDIO HORAS DÍA

Geriatría									0.0
	TOTAL							0.0	0.0
Cardiología	1929	RAUL OSWALDO GARCIA CAÑAS	2	2	2	2	2	10.0	2.0
	29210	JOSE RICARDO CAMINOS FERRUFINO	2	2	0	2	2	8.0	1.6
	TOTAL							18.0	3.6
Fisiatría	17864	JOSE MILTON GUARDADO HERNANDEZ	4	4	0	4	3	15.0	3.0
	TOTAL							15.0	3.0
Nefrología	75244	MARTA IDALIA MAGARIN	2	2	2	2	2	10.0	2.0
	TOTAL							10.0	2.0
Neurología	12945	HECTOR ANTONIO PÉREZ ARGUETA	2	2	2	2	2	10.0	2.0
	TOTAL							10.0	2.0
TOTAL SUB ESPECIALIDAD MEDICINA INTERNA								53.0	10.6
Oftalmología	25522	RAFAEL EDGARDO LOPEZ BERMUDEZ	0	2	0	2	0	4	0.8
	143379	EMPERATRIZ EUGENIA LOPEZ MORALES	0	0	0	2	2	4	0.8
	TOTAL							8.0	1.6
Ortopedia	87609	CARLOS JOSE MONTROYA OSEGUEDA	0	0	2	0	2	4	0.8
	139238	JOSE RIGOBERTO ANDRADE SERPAS	0	0	2	2	2	6	1.2
	TOTAL							10.0	2.0
TOTAL SUB ESPECIALIDAD CIRUGÍA								18.0	3.6

Consulta Externa Sub Especialidad de Pediatría	Código SIMMO W	Nombre del médico y/o disciplina	LU NE S	MA RTE S	MIER COLE S	JUE VES	VIER NES	TOTAL HORAS SEMANA	PROMEDIO HORAS DÍA
Cirugía Pediátrica	71262	ENRIQUE WALTER ALEJANDRO MITJAVILA R.	0	2	0	2	0	4	0.8
	TOTAL							4.0	0.8
TOTAL SUB ESPECIALIDAD PEDIATRÍA								4.0	0.8
TOTAL SUB ESPECIALIDADES								75.0	15.0
Otras Atenciones Consulta Externa Médica	Código SIMMO W	Nombre del médico y/o disciplina	LU NE S	MA RTE S	MIER COLE S	JUE VES	VIER NES	TOTAL HORAS SEMANA	PROMEDIO HORAS DÍA
Clínica de Ulceras		DRA. ROXANA RAMOS	4	4	4	4	4	20	4.0
									0.0
Dolor y Cuidados Paliativos	10441	MARVIN LENIN LOZA SERPAS	3	3	3	3	3	15	3.0
Coloscopia	1895	SANDRA NOHEMY ORELLANA DEL CID	2	2	2	2	2	10.0	2.0
Evaluaciones Cardiovasculares	23398	DRA. VERONICA AMAYA	3	3	3	3	3	15	3.0
Medicina Familiar	17583	CARLOS ERNESTO CORDOVA VELASQUEZ	4	4	4	4	4	20	2.0
Nutrición	107618	GABRIELA REYES FUENTES	4	4	4	4	4	20	4.0
	29899	FLOR YAMIN ORANTES	0	2	2	0	0	4	0.8
Planificación Familiar		DEONISIA AREVALO	2	2	2	2	2	10	2.0
Programa de Atención Integral	72281	MARLON RIVERA NAVAS	2	2	2	2	2	10	2.0
		DRA. LENDA MEDINA	4	4	4	4	4	20	4.0
Psicología	96427	ROXANA KARINA GONZALEZ	0	2	2	2	2	8	1.6
	1905	ASTRID ARACELY DE LA O VELASQUEZ	4	4	4	4	4	20	4.0
Selección	30257	JESUS ROBERTO PINEDA ANDRADE	4	4	4	4	4	20	4.0
	1892	SONYA MARGARITA GUZMAN GONZALEZ	2	2	2	2	2	10	2.0
TOTAL OTRAS ATENCIONES								182.0	36.4
Consulta Externa Odontológica	Código SIMMO W	Nombre del médico y/o disciplina	LU NE S	MA RTE S	MIER COLE S	JUE VES	VIER NES	TOTAL HORAS SEMANA	PROMEDIO HORAS DÍA
Odontológica de primera vez	72384	PEDRO ANTONIO LINARES	2	2	2	2	2	10	2.0
	127781	DRA. ELLYN KARINA RAMOS BENITEZ	1	1	1	1	1	5	1.0
Odontológica subsecuente	72384	PEDRO ANTONIO LINARES	2	2	2	2	2	10	2.0



127781	DRA. KARINA RAMOS	ELLYN BENITEZ	1	1	1	1	1	5	1.0
TOTAL CONSULTA ODONTOLÓGICA								30.0	6.0
TOTAL GENERAL DE CONSULTA EXTERNA								431.0	86.2

Fuente: POA Hospital, año
2024.

Hospital Nacional San Pedro, Usulután
Programación de metas de Consulta Externa en base a hora médico, año 2024.
(ANEXO 6 C2)

		Servicios Finales		Consulta Externa					
Consulta Médica General	Externa	Código SIMMOW	Nombre del médico y/o disciplina	PROMEDIO HORAS DÍA	Pacientes hora	Total pacientes día	Días hábiles del año 2024	META 2024 por médico (85%)	META TOTAL 2024 por ESPECIALIDAD (85%)
Medicina General		1886	EDGARDO ARMANDO LOPEZ VEGA	4.0	5	20	240	4,080	4,080
	TOTAL MEDICINA GENERAL				4.0	5	20	240	4,080
Consulta Externa Especialidades Básicas		Código SIMMOW	Nombre del médico y/o disciplina	PROMEDIO HORAS DÍA	Pacientes hora	Total pacientes día	Días hábiles del año 2024	META 2024 por médico (85%)	META TOTAL 2024 por ESPECIALIDAD (85%)
Medicina Interna		8	MIGUEL ANGEL AMAYA MENDEZ	2.0	4	8	240	4	5,712
			VERONICA ESMERALDA AMAYA	1.0					
		127886	CRUZ CRUZ RAMON RIGOBERTO	2.0	4	8	240	1,632	
			DENIS ASAEL COCAR	2.0	4	8	240	1,632	
	TOTAL				10.0	4	40	240	8,160
Cirugía General		1923	CARLOS MARIO GARCIA	0.8	4	3	240	653	3,267
		1922	JOSE ANTONIO DE LA CRUZ QUINTANILLA	0.8	4	3	241	656	
		31432	JAVIER ANTONIO HERNANDEZ RUBIO	0.8	4	3	240	653	
		142124	MILTON VLADIMIR GARCIA PINEDA	0.8	4	3	240	653	
		21685	JUAN CARLOS SANCHEZ ROSALES	0.8	4	3	240	653	
	TOTAL				4.0	4	16	240	3,264
Pediatría General		1943	WILLIAM RICHARDSON PARADA	2.0	4	1886	240	1,632	1,632
	TOTAL				2.0	4		240	1,632
Ginecología		1918	GILBERTO NAPOLEON FLORES HUEZO	2.0	4	1886	240	1,632	1,632
	TOTAL				2.0	4		240	1,632
Obstetricia		18128	JULIO ERNESTO MANCIA NIETO	4.0	3	12	240	2,448	3,672
		12664	MARCELO ORLANDO JANDRES	2.0	3	6	240	1,224	
		0	0	0.0	3	0	240	0	



	TOTAL		6.0	3	18	240	3,672	3,672
Psiquiatría	1948	CESAR FEDERICO GOMEZ VILLANUEVA	2.0	2	4	240	816	816
	0	0	0.0	2	0	240	0	
	0	0	0.0	2	0	240	0	
	0	0	0.0	2	0	240	0	

	TOTAL		2.0	2	4	240		
TOTAL ESPECIALIDADES BÁSICAS								19,176

Consulta Externa Sub Especialidad Medicina Interna	Código SIMMOW	Nombre del médico y/o disciplina	PROMEDIO HORAS DÍA	Pacientes hora	Total pacientes día	Días hábiles del año 2024	META 2024 por médico (85%)	META TOTAL 2024 por ESPECIALIDAD (85%)
Cardiología	1929	RAUL OSWALDO GARCIA CAÑAS	2.0	4	8	240	1,632	2,938
	29210	JOSE RICARDO CAMINOS FERRUFINO	1.6	4	6	240	1,306	
	TOTAL		3.6	4	14	240	2,938	
Fisiatría	17864	JOSE MILTON GUARDADO HERNANDEZ	3.0	4	12	240	2,448	2,448
	0	0	0.0	4	0	240	0	
	TOTAL		3.0	4	12	240	2,448	
	0	0	0.0	4	0	240	0	
TOTAL		0.0	4	0	240	0	0	
Nefrología	75244	MARTA IDALIA MAGARIN	2.0	4	8	240	1,632	1,632
	TOTAL		2.0		8	240	1,632	1,632
Neurología	12945	HECTOR ANTONIO PEREZ ARGUETA	2.0	4	8	240	1,632	1,632
	TOTAL		2.0	4	8	240	1,632	1,632
TOTAL SUB ESPECIALIDAD MEDICINA INTERNA							8,650	8,650

Consulta Externa Sub Especialidad de Cirugía	Código SIMMOW	Nombre del médico y/o disciplina	PROMEDIO HORAS DÍA	Pacientes hora	Total pacientes día	Días hábiles del año 2024	META 2024 por médico (85%)	META TOTAL 2024 por ESPECIALIDAD (85%)
Oftalmología	25522	RAFAEL EDGARDO LOPEZ BERMUDEZ	0.8	4	3	240	653	1,306
	143379	EMPERATRIZ EUGENIA LOPEZ MORALES				240	653	
	TOTAL		1.6	4	6	240	1,306	
Ortopedia	3	CARLOS JOSE MONTOYA OSEGUEDA	0.8	4	3	240	653	653

	139238	JOSE RIGOBERTO ANDRADE SERPAS	1.2	4	5	240	979	
	TOTAL		2.0	4	8	240	1,632	1,632
TOTAL SUB ESPECIALIDAD CIRUGÍA							2,938	2,938
Cirugía Pediátrica	71262	ENRIQUE WALTER ALEJANDRO MITJAVILA R.	0.8	4	3	240	653	653
	0	0	0.0	4	0	240	0	
	TOTAL		0.8	4	3	240	653	653
TOTAL SUB ESPECIALIDAD PEDIATRÍA							653	653
TOTAL SUB ESPECIALIDADES			15.0			240	12,240	12,240
Otras Atenciones Consulta Médica Externa	Codigo SIMMOW	Nombre del médico y/o disciplina	PROMEDIO HORAS DÍA	Pacientes hora	Total pacientes día	Días hábiles del año 2024	META 2024 por médico (85%)	META TOTAL 2024 por ESPECIALIDAD (85%)
Clínica de Ulceras	0	DRA. ROXAMA RAMOS	4.0	2	8	240	1,632	1,632
	0	0	0.0	0	0	240	0	
Dolor y Cuidados Paliativos	10441	MARVIN LENIN LOZA SERPAS	3.0	1	4	240	0	816
Evaluaciones Cardiovasculares	0	DRA. VERONICA AMAYA	3.0	2	6	240	1,224	1,224
	0	0	0.0	2	0	240	0	
Colposcopia	1895	SANDRA NOHEMY ORELLANA DEL CID	2.0	2	4	240	816	816
	0	0	0.0	2	0	240	0	
Medicina Familiar	17583	CARLOS ERNESTO CORDOVA VELASQUEZ	2.0	4	16	240	3,264	3,264
	0	0	0.0	4	0	240	0	
Nutrición	107618	GABRIELA REYES FUENTES	4.0	2	8	240	1,632	1,958
	29899	FLOR YAMIN ORANTES	0.8	2	2	240	326	
Planificación Familiar	0	DEONISIA AREVALO	2.0	2	4	240	816	816
	0	0	0.0	0	0	240	0	
Programa de Atención Integral	72281	MARLON RIVERA NAVAS	2.0	4	8	240	1,632	4,896
	0	GLENDIA MEDINA	4.0	2	16	240	3,264	
Psicología	96427	ROXANA KARINA GONZALEZ	1.6	1	2	240	326	1,142
	1905	ASTRID ARACELY DE LA O VELASQUEZ	4.0	1	4	240	816	
Selección	30257	JESUS ROBERTO PINEDA ANDRADE	4.0	5	20	240	4,080	6,120
	1892	SONYA MARGARITA GUZMAN GONZALEZ	2.0	5	10	240	2,040	
TOTAL OTRAS ATENCIONES			27.4			240	6,365	22,685
Consulta Odontológica Externa	Codigo SIMMOW	Nombre del médico y/o disciplina	PROMEDIO HORAS DÍA	Pacientes hora	Total pacientes día	Días hábiles del año 2024	META 2024 por médico (85%)	META TOTAL 2024 por ESPECIALIDAD (85%)



Odontológica primera vez	de	72384	PEDRO ANTONIO LINARES	2.0	1	2	240	408	612
		127781	DRA. ELLYN KARINA BENITEZ RAMOS	1.0	1	1	240	204	
Odontológica subsecuente		72384	PEDRO ANTONIO LINARES	2.0	2	4	240	816	1,224
		127781	DRA. ELLYN KARINA BENITEZ RAMOS	1.0	2	2	240	408	
TOTAL, GENERAL DE CONSULTA EXTERNA								43,697	59,446

Fuente: POA
Hospital, año
2024.

PROGRAMACION DE METAS CONSULTA EMERGENCIA

MINISTERIO DE SALUD Hospital Nacional San Pedro, Usulután.
Programación de metas de Consulta de Emergencia, en base a producción de los últimos años, año 2024.
(ANEXO 6 C3)

Servicios Finales Servicio de Emergencias							
Producción últimos años							
Consulta de Emergencias de Medicina General	2018	2019	2020	2021	2022	Promedio de producción	META 2024
Medicina General/Consulta General	35,300	36,042	21,254	21,373	26,503	28,094	40,000
TOTAL MEDICINA GENERAL	35,300	36,042	21,254	21,373	26,503	28,094	40,000
Consultas de Emergencias de Medicina Interna	2018	2019	2020	2021	2022	Promedio de producción	META 2024
Oncología	0	0	0	0	0	0	0
Medicina Familiar	145	165	205	151	174	168	500
Medicina Interna	0	1	98	58	19	35	0
Neumología	0	0	0	0	0	0	0
TOTAL MEDICINA INTERNA	145	166	303	209	193	203	500
Consultas de Emergencias de Cirugía	2018	2019	2020	2021	2022	Promedio de producción	META 2024
Cirugía General	697	1,031	1,076	1,546	1,577	1,185	1,500
Oftalmología	0	0	21	10	2	7	0
Ortopedia	1,055	1,026	1,414	1,469	1,840	1,361	2,000
Otorrinolaringología	0	0	0	0	0	0	0
Urología	546	518	406	456	164	418	0
TOTAL CIRUGÍA	2,298	2,575	2,917	3,481	3,583	2,971	0
Consultas de Emergencias de Pediatría	2018	2019	2020	2021	2022	Promedio de producción	META 2024
Cirugía Pediátrica	2	14	17	10	4	9	15
Pediatría General	1186	1235	977	812	961	1,034	1,500
TOTAL PEDIATRÍA	1188	1249	994	822	965	1,044	1,515
Consultas de Emergencias de GinecoObstetricia	2018	2019	2020	2021	2022	Promedio de producción	META 2024

Ginecología	225	387	122	12	206	190	250
Obstetricia	1207	1073	435	79	1051	769	1,200
TOTAL GINECO-OBSTETRICIA	1432	1460	557	91	1257	959	1,450
Consultas de Emergencias de Psiquiatría	2018	2019	2020	2021	0	Promedio de producción	META 2024
Psiquiatría	0	0	0	0		0	0
TOTAL PSIQUIATRÍA	0	0	0	0	0	0	0
Consultas de Emergencias de Otras Atenciones	2018	2019	2020	2021	2022	Promedio de producción	META 2024
Bienestar Magisterial	0	0	0	0	0	0	100
Psicología	0	0	0	0	0	0	0
Selección	2,169	2,239	2,247	2,299	3,936	2,578	4,000
TOTAL OTRAS ATENCIONES	2169	2239	2247	2299	3936	2578	4100.0
Producción últimos años							
TOTAL GENERAL CONSULTA EMERGENCIA	2018	2019	2020	2021	2022	Promedio de producción	META 2024
	42,53 2	43,73 1	28,27 2	28,27 5	36,43 7	35,849	51,065

Fuente: POA Hospital, año 2024.

PROGRAMACION DE METAS DE EGRESOS HOSPITALARIOS

MINISTERIO DE SALUD

Hospital Nacional San Pedro, Usulután

Metas de egresos hospitalarios en base a promedio día estancia/recurso cama, año 2024.

Servicios Finales Hospitalario					
Servicio Hospitalario Especialidades Básicas	Nº CAMAS AÑO 2024	PROMEDIO DÍA ESTANCIA	DÍAS HÁBILES	EGRESOS POTENCIALES	META (85%) EGRESOS 2024
Medicina Interna	30	3.0	365	4,707	4,001
Cirugía	30	6.0	365	2,004	1,703
Ginecología	4	3.3	365	339	288
Gineco-Obstetricia	0	0.0	365		
Obstetricia	36	2.9	365	3,489	2,966
Pediatría	22	2.4	365	2,772	2,356
TOTAL ESPECIALIDADES BÁSICAS	122		365	13,311	11,314
Servicio Hospitalario Sub Especialidad de Pediatría	Nº CAMAS AÑO 2024	PROMEDIO DÍA ESTANCIA	DÍAS HÁBILES	EGRESOS POTENCIALES	META (85%) EGRESOS 2024
Neonología	8	31	365	600	510
TOTAL SUB ESPECIALIDAD PEDIATRÍA	8		365	600	510
TOTAL CAMAS CENSABLES EN HOSPITALIZACIÓN Y TOTAL META EGRESOS 2024				13,911	11,824

Fuente: SIMMOW, POA Hospital, año 2024.

RESUMEN EGRESOS SERVICIOS HOSPITALARIOS, AÑO 2024

Servicios Finales Servicio Hospitalario	
Servicio Hospitalario Especialidades Básicas + Sub especialidades	META (85%) EGRESOS 2024
Medicina Interna	4,001
Cirugía	1,703
Ginecología	288
Obstetricia	2,966
Pediatría	2,356
Neonatología	510
Psiquiatria	0
Otros servicios	0
TOTAL EGRESOS	11,824

PROGRAMACION DE METAS CIRUGIA MAYOR ELECTIVA

MINISTERIO DE SALUD

Hospital Nacional San Pedro, Usulután

Distribución de horas de Cirugía Mayor Electiva, por especialidad y recurso médico, para el cálculo del Promedio cirugía electiva por semana, año 2024. (ANEXO 6 D2)

Cirugía Mayor Electiva Especialidades Básicas	Código SIMMO W	Nombre del médico	LUN ES	MAR TES	MIERC OLES	JUÉ VES	VIER NES	TOTAL HORAS SEMANA	PROMEDIO CIRUGÍA SEMANA	POR
Cirugía General	1923	Dr. Carlos Mario García	0	2	2	2	0	6.0	3	
	31432	Dr. Javier Antonio Hernández Rubio	2	2	0	0	2	6.0	3	
	21685	Dr. Juan Carlos Sánchez Rosales	0	0	2	2	0	4.0	2	
	1822	Dr. Jose Antonio De la Cruz	0	2	0	2	0	4.0	2	
	122124	Dr. Milton García Pineda	2	2	0	0	2	6.0	3	
TOTAL								26.0	13	
Pediatria General	71262	Dr. Walter Enrique Mitjavila	2	0	2	0	2	6.0	3	
	TOTAL								6.0	3
Ginecología	1918	Dr. Gilberto Napoleon Flores Huezó	0	2	2	2	0	6.0	3	
	1895	Dra. Sandra Orellana Del Cid	0.0	0	2	0.0	2	4.0	2	
	TOTAL								10.0	5
TOTAL ESPECIALIDADES BÁSICAS								42.0	21	
TOTAL								0.0	0	
Oftalmología	26522	Dr. Rafael Edgardo Lopez Berrmudez	2	0	2	0	0	4	1	
	143379	Dra. Emperatriz Eugenia Lopez Morales	0	2	0	0	2	4	1	
	TOTAL								8.0	3
Ortopedia	87609	Dr. Carlos Montoya Osegueda	4	0	2	2	0	10	3	
	139228	Dr. Jose Rigoberto Andrade Serpas	0	2	0	2	2	6	2	
	TOTAL								16.0	5
TOTAL SUB ESPECIALIDAD CIRUGÍA								24.0	8	
TOTAL SUB ESPECIALIDADES								24.0	8.0	
TOTAL CIRUGÍAS MAYOR ELECTIVAS								66.0	29.0	
PORCENTAJE DE CIRUGÍAS MAYORES AMBULATORIAS, AÑO 2024. (INDICADORES HOSPITALARIOS)								30%		
PROMEDIO DE HORAS DIARIAS PROGRAMADAS PARA CIRUGÍA MAYOR ELECTIVA								13.2		

Fuente: POA Hospital,
año 2024.

MINISTERIO DE SALUD

Hospital Nacional San Pedro, Usulután

Programación de Metas de Cirugía Mayor Electiva, por especialidad y recurso médico, año 2024.

Cirugía Mayor Electiva Especialidades Básicas	Código SIMMOW	Nombre del médico	PROMEDIO CIRUGÍA POR SEMANA	SEMANAS HÁBILES	TOTAL CIRUGÍAS ELECTIVAS AÑO 2024
Cirugía General	1923	Dr. Carlos Mario García	3	48	144
	31432	Dr. Javier Antonio Hernández Rubio	3	48	144
	21685	Dr. Juan Carlos Sánchez Rosales	2	48	96
	1822	Dr. José Antonio De la Cruz	2	48	96
	122124	Dr. Milton García Pineda	3	48	144
	0	0	0	48	0
	TOTAL			13	48
Pediatría General	71262	Dr. Walter Enrique Mitjavila	3	48	144
	0	0	0	48	0
	0	0	0	48	0
	0	0	0	48	0
	TOTAL			3	48
Ginecología	1918	Dr. Gilberto Napoleón Flores Huezo	3	48	144
	1895	Dra. Sandra Orellana Del Cid	2	48	96
	0	0	0	48	0
	TOTAL			5	48
Obstetricia	0	0	0	48	0
	0	0	0	48	0
	0	0	0	48	0
	TOTAL			0	48
TOTAL ESPECIALIDADES BÁSICAS			21	48	1,008
Cirugía Mayor Electiva Sub Especialidad de Pediatría	Código SIMMOW	Nombre del médico	PROMEDIO CIRUGÍA POR SEMANA	SEMANAS HÁBILES	TOTAL CIRUGÍAS ELECTIVAS AÑO 2024
Oftalmología	26522	Dr. Rafael Edgardo López Bermúdez	3	48	144
	143379	Dra. Emperatriz Eugenia López Morales	3	48	144
	0	0	0	48	0
	0	0	0	48	0
	TOTAL			6	48
Oncología	0	0	0	48	0
	0	0	0	48	0
	0	0	0	48	0
	TOTAL			0	48

Ortopedia	87609	Dr. Carlos Montoya Osegueda	3	48	144
	139228	Dr. Carlos Rigoberto Andrade Serpas	2	48	96
	0	0	0	48	0
TOTAL			5	48	240
TOTAL			0	48	0
TOTAL SUB ESPECIALIDAD PEDIATRÍA			11	48	528
TOTAL SUB ESPECIALIDAD OBSTÉTRICA			0	48	0
TOTAL SUB ESPECIALIDADES			11.0	48	528
TOTAL CIRUGÍAS MAYOR ELECTIVAS			32.0	48	1,536
TOTAL CIRUGÍAS MAYOR ELECTIVAS AMBULATORIAS, AÑO 2024					461
TOTAL CIRUGÍAS MAYOR ELECTIVAS PARA HOSPITALIZACIÓN, AÑO 2024					1,075

PROGRAMACION DE METAS CIRUGIA MAYOR DE EMERGENCIAS

MINISTERIO DE SALUD

Hospital Nacional San Pedro, Usulután

Programación de Metas de Cirugía Mayor de Emergencia, por especialidad, en base a tendencia de producción de años anteriores, año 2024.

(ANEXO 6 D4)

Cirugía Mayor de Emergencia	PRODUCCIÓN POR AÑO					PROMEDIO DE PRODUCCIÓN	META AÑO 2024
	2018	2019	2020	2021	2022		
Mayor Emergencia Hospitalaria	1,030	1,072	962	634	510	842	770
Mayor Emergencia Ambulatoria	0	0	6	8	3	3	6
TOTAL	1,030	1,072	968	642	513	845	776

Fuente: SPME/SIMMOW.

PROGRAMACION DE ATENCIONES DE PARTOS HOSPITALARIOS
MINISTERIO DE SALUD Hospital Nacional San Pedro, Usulután
 Programación de atención de Partos Hospitalarios, en base a tendencia de producción de años anteriores, año 2024.

ANEXO 6D5

Partos	PRODUCCIÓN POR AÑO					PROMEDIO	META AÑO 2024
	2018	2019	2020	2021	2022		
Vaginal	1,891	1,640	1,657	1,533	1,605	1,665	1,300
Por Cesárea	794	711	728	603	392	646	400
TOTAL	2,685	2,351	2,385	2,136	1,997	2,311	1,700
Porcentaje de cesárea	29.6%	30.2%	30.5%	28.2%	19.6%	27.6%	24%
PORCENTAJE DE CESÁREA, AÑO 2024. (INDICADORES DE GESTIÓN DE ACTIVIDADES HOSPITALARIAS)							

Fuente: SPME/SIMMOW.

Nota: Para el 2024 se programarán un total de 1,700 partos, con un índice de cesáreas del 24%, correspondería a 400 cesáreas y 1300 partos vaginales.

PROGRAMACION DE METAS DE SERVICIOS DE APOYO, DIAGNOSTICO, TRATAMIENTO Y REHABILITACION.

MINISTERIO DE SALUD

Hospital Nacional San Pedro, Usulután

Programación de metas de servicios intermedios (Apoyo) de Diagnóstico, Tratamiento y Rehabilitación,

en base a tendencia de producción de años anteriores, año 2024.

(ANEXO 6 E1)

Servicios Intermedios							
Diagnóstico, Tratamiento y Rehabilitación							
Imagenología	PRODUCCIÓN POR AÑO					PROMEDIO	META AÑO 2024
	2018	2019	2020	2021	2022		
Fluoroscopias	0	0	0	0	0	0	36
Radiografías	28,660	29,585	17,650	26,138	16,454	23,697	27,450
Ultrasonografías	12,631	12,706	5,859	8,289	7,058	9,309	11,000
Tomografía Axial Computarizada	0	0	0	0	0	0	1920
Mamografías Diagnósticas	8	117	9	21	134	58	21
Mamografías de Tamizaje	593	437	140	642	368	436	642
TOTAL	41,892	42,845	23,658	35,090	24,014	33,500	39,713
Otros Procedimientos Diagnósticos	2018	2019	2020	2021	2022	PROMEDIO	META AÑO 2024
Colposcopias	456	339	127	166	154	248	200
Ecocardiogramas	0	0	0	0	0	0	0
Electrocardiogramas	3,532	3,132	870	1,939	3,093	2,513	2,400
Electroencefalogramas	228	66	50	0	235	116	170
Endoscopias	0	0	0	0	0	0	0
Espirometrías	0	0	0	0	0	0	48
Pruebas de Esfuerzo	15	0	2	33	54	21	60
Pruebas de HOLTER	0	0	5	42	24	14	30
TOTAL	4,231	3,537	1,054	2,180	3,560	2,912	2,908
Tratamiento y Rehabilitación	2018	2019	2020	2021	2022	PROMEDIO	META AÑO 2024
Cirugía Menor	1,842	1,666	1,576	176	1,128	1,278	940

Conos Loop	5	0	0	0	0	1	4
Crioterapias	20	24	1	39	133	43	60
Diálisis Peritoneal	293	446	221	239	649	370	1,200
Fisioterapia (Total de sesiones brindadas)	18,157	17,492	7,323	13,942	17,417	14,866	25,203
Hemodiálisis	3,030	3,103	3,014	4,368	4,558	3,615	6,600
Inhaloterapias	39,181	39,408	794	2,536	2,942	16,972	12,000
Receta Dispensada de Consulta Ambulatoria	205,342	187,149	153,439	358,780	256,121	232,166	25,203
Recetas Dispensadas de Hospitalización	213,920	229,068	151,574	155,129	185,327	187,004	6,600.5
Terapias Respiratorias	871	1,727	33	816	4,540	1,597	0
TOTAL	482,661	480,083	317,975	536,025	472,815	1457,912	542,091
Trabajo Social	2018	2019	2020	2021	2022	PROMEDIO	META AÑO 2024
Casos Atendidos	22,073		29,290	23,155	0	20,409	10,296
TOTAL	22,073				0	20,409	10,296

Fuente: SPME/SEPS.

PROGRAMACION DE METAS DE LABORATORIO CLINICO Y BANCO DE SANGRE

MINISTERIO DE SALUD

Hospital Nacional San Pedro, Usulután

Programación de metas de servicios intermedios (Apoyo) de Laboratorio Clínico y Banco de Sangre, en base a tendencia de producción de años anteriores, año 2024.

(ANEXO 6 E2)

		Servicios Intermedios Laboratorio Clínico						
		PRODUCCIÓN POR AÑO						
Hematología	2018	2019	2020	2021	2022	PROMEDIO	META AÑO 2024	
Consulta Externa	33,590	40,452	11,058	20,230	17,288	24,524	9,600	
Hospitalización	70,078	73,003	53,647	54,240	41,324	58,458	24,000	
Emergencia	2,510	26,926	18,457	23,887	25,585	19,473	21,000	
Referido / Otros	15,471	16,953	6,590	9,899	11,408	12,064	9,800	
TOTAL	121,649	157,334	89,752	108,256	95,605	114,519	64,400	
Inmunología	2018	2019	2020	2021	2022	PROMEDIO	META AÑO 4	
Consulta Externa	1,233	1,500	685	2,500	2,148	1,613	1,100	
Hospitalización	2,827	2,830	4,055	4,444	4,896	3,810	2,600	
Emergencia	1,146	1,304	1,567	3,464	4,120	2,320	3,300	
Referido / Otros	2,048	1,765	1,386	1,588	1,691	1,696	1,600	
TOTAL	7,254	7,399	7,693	11,996	12,855	9,439	8,600	
Bacteriología	2018	2019	2020	2021	2022	PROMEDIO	META AÑO 2024	
Consulta Externa	3,495	2,879	821	960	913	1,814	1,200	
Hospitalización	8,200	8,420	5,947	6,004	5,330	6,780	4,000	
Emergencia	766	842	521	624	635	678	1,500	
Referido / Otros	1,745	2,573	1,234	4,245	5,710	3,101	4,000	
TOTAL	14,206	14,714	8,523	11,833	12,588	12,373	10,700	
Parasitología	2018	2019	2020	2021	2022	PROMEDIO	META AÑO 2024	

Consulta Externa	806	856	431	624	1,014	746	1,400
Hospitalización	2,498	2,771	1,016	860	1,134	1,656	970
Emergencia	780	722	418	387	780	617	1,300
Referido / Otros	1,398	1,301	524	812	1,110	1,029	1,130
TOTAL	5,482	5,650	2,389	2,683	4,038	4,048	4,800
Bioquímica	2018	2019	2020	2021	2022	PROMEDIO	META AÑO 2024
Consulta Externa	82,790	81,813	32,918	89,534	78,518	73,115	74,000
Hospitalización	98,884	105,418	76,184	85,543	89,336	91,073	77,000
Emergencia	44,756	50,401	36,027	59,238	67,504	51,585	70,000
Referido / Otros	32,650	30,258	15,619	32,484	35,469	29,296	29,000
TOTAL	259,080	267,890	160,748	266,799	270,827	245,069	250,000
Banco de Sangre	2018	2019	2020	2021	2022	PROMEDIO	META AÑO 2024
Consulta Externa	3,476	4,334	1,696	5,557	5,296	4,072	3,900
Hospitalización	14,912	9,398	7,825	12,340	8,487	10,592	6,000
Emergencia	2,810	3,530	2,412	4,669	4,329	3,550	3,800
Referido / Otros	5,414	4,769	3,256	5,510	4,957	4,781	3,600
TOTAL	26,612	22,031	15,189	28,076	23,069	22,995	17,300
Urianálisis	2018	2019	2020	2021	2022	PROMEDIO	META AÑO 2024
Consulta Externa	6,560	703	2,783	3,922	5,399	3,873	5,400
Hospitalización	13,838	14,001	9,202	8,941	6,206	10,438	4,000
Emergencia	6,158	6,582	4,296	4,569	6,236	5,568	8,000
Referido / Otros	2,922	2,834	1,432	9,981	2,827	3,999	2,600
TOTAL	29,478	24,120	17,713	27,413	20,668	23,878	20,000
TOTAL GENERAL	463,761	499,138	302,007	457,056	439,650	432,322	375,800

Fuente: SPME/SEPS.

PROGRAMACION DE METAS DE SERVICIOS GENERALES, ALIMENTACION Y DIETA, LAVANDERIA.

MINISTERIO DE SALUD

Hospital Nacional San Pedro, Usulután.

Programación de metas de servicios generales, alimentación y dieta, lavandería, en base a producción histórica de servicios finales del año 2022, año 2024.

(ANEXO 6 F)

Servicios Generales (Parte I) Alimentación y Dieta, Lavandería							
Servicios Generales	Alimentación y Dieta					META RACIONES AÑO 2024	
	Hospitalización	Total de Raciones 2022	Producción Servicio Final 2022	Raciones por Servicio Final	Actividades Programadas por Servicio Final 2024		Total de Raciones 2024
Medicina		8,389	6,313	1	4,001	5,317	5,317
Cirugía		7,530	6,677	1	1,703	1,921	1,921
Ginecología		867	1,980	0	288	126	126
Obstetricia		13,160	5,234	3	2,966	7,457	7,457
Pediatría		5,800	3,647	2	2,356	3,747	3,747
Neonatología		0	1,462	0	510	0	0
Psiquiatría				0	0	0	0
Otros (Convenios)		2,912	4,070	1	0	0	0
TOTAL		38,658	29,383	7.71	11,824	18,568	18,568
Servicios Generales	Lavandería					META LIBRAS AÑO 2024	
	Hospitalización	Total de Libras 2022	Producción Servicio Final 2022	Libras por Servicio Final	Actividades Programadas por Servicio Final 2024		Total de Libras 2024
Medicina		119,335	105,555	1	4,001	4,523	4,523
Cirugía		100,913	111,729	1	1,703	1,539	1,539
Ginecología		18,062	38,910	0	288	134	134
Obstetricia		77,742	93,803	1	2,966	2,458	2,458
Pediatría		50,733	36,624	1	2,356	3,264	3,264
Neonatología		0	11,813	0	510	0	0
Psiquiatría		0	0	0	0	0	0
Otros (Convenios)		0	255,066	0	0	0	0

TOTAL						
	366,785	653,500	4.71	11,824	11,917	11,917
Coconsulta Externa	Total de Libras 2022	Producción Servicio Final 2022	Libras por Servicio Final	Actividades Programadas por Servicio Final 2024	Total de Libras 2024	META LIBRAS AÑO 2024
Consulta Médica General	15,140	14,326	1	4,080	4,312	4,312
Consulta Médica Especializada	27,017	116,223	0	31,416	7,303	7,303
TOTAL						
	42,157	130,549	1.29	35,496	11,615	11,615
Emergencia	Total de Libras 2022	Producción Servicio Final 2022	Libras por Servicio Final	Actividades Programadas por Servicio Final 2024	Total de Libras 2024	META LIBRAS AÑO 2024
Emergencia	0	61,929	0	51,065	0	0
TOTAL						
	0	61,929	0.00	51,065	0	0
TOTAL GENERAL LAVANDERÍA						
	408,942	845,978	6.0	98,385	23,532	23,532

Fuente: SPME/SIMMOW.

Servicios Generales (Parte II)								
Mantenimiento Preventivo								
PRODUCCIÓN POR AÑO								
Nombre de Actividad	de	2018	2019	2020	2021	2022	PROMEDIO	META AÑO 2024
Números de Orden		2,270	3,353	2,501	1,100	1,500	2,145	3,000
Transporte								
PRODUCCIÓN POR AÑO								
Nombre de Actividad	de	2018	2019	2020	2021	2022	PROMEDIO	META AÑO 2024
Kilómetros Recorridos		187,767	244,298	281,060	252,937	191,652	231,543	240,000

Fuente: SPME.

PROGRAMACION DE ACTIVIDADES HOSPITALARIAS AÑO 2024.
MINISTERIO DE SALUD
Hospital Nacional San Pedro, Usulután.
Programación de metas de actividades hospitalarias, año 2024.
(ANEXO 6 G1)

Servicio Final	Especialidad	UNIDAD DE META 2024 MEDIDA	
Consulta Externa	Medicina General	4,080	Consulta
	Especialidades Básicas	19,176	Consulta
	Sub especialidades	12,240	Consulta
	Otras atenciones consulta externa	6,365	Consulta
	Odontológica	1,836	Consulta
	TOTAL	43,697	Consulta
Consulta Emergencia	Medicina General	40,000	Consulta
	Medicina Interna	500	Consulta
	Cirugía	3,500	Consulta
	Pediatría	1,515	Consulta
	Gineco-Obstetricia	1,450	Consulta
	Otras atenciones consulta emergencia	4,100	Consulta
TOTAL	51,065	Consulta	
Hospitalización	Medicina Interna	4,001	Egreso
	Cirugía	1,703	Egreso
	Ginecología	288	Egreso
	Obstetricia	2,966	Egreso
	Pediatría	2,356	Egreso
	Neonatología	510	Egreso
	TOTAL	11,824	Egreso
Cirugía Mayor	Electiva para Hospitalización	974	Cirugía
	Electiva Ambulatoria	418	Cirugía

	Total Electivas	1,392	Cirugía
	De Emergencia para Hospitalización	770	Cirugía
	De Emergencia Ambulatoria	6	Cirugía
	Total Emergencia	776	Cirugía
	TOTAL	2,168	Cirugía
Partos	Vaginal	1,300	Parto
	Por Cesárea	400	Cesárea
	TOTAL	1,700	Partos
Servicios Intermedios	Imagenología	39,713	
	Otros Procedimientos Diagnósticos	2,908	
	Tratamiento y Rehabilitación	542,091	
	Trabajo Social	10,296	
	TOTAL	595,008	
Laboratorio Clínico.	Hematología	64,400	Examen
	Inmunología	8,600	Examen
	Bacteriología	10,700	Examen
	Parasitología	4,800	Examen
	Bioquímica	250,000	Examen
	Banco de Sangre	17,300	Examen
	Urianálisis	20,000	Examen
	TOTAL	375,800	Examen
Servicios Generales	Alimentación y Dieta	18,568	Raciones
	Lavandería	23,532	Libras
	Mantenimiento Preventivo	3,000	Ordenes
	Transporte	240,000	Kilómetros

Fuente: POA Hospital, año 2024.

SEGUIMIENTO DE METAS HOSPITALARIAS PARA EL 2024.

MINISTERIO DE SALUD

(ANEXO 6 G2)

Hospital Nacional San Pedro, Usulután.

Seguimiento de metas de actividades hospitalarias, año 2024

Servicio Final	Especialidad	META 2024	UNIDAD DE MEDIDA	ENERO			FEBRERO		TOTAL	
				Programado	Realizado	% Cumplimiento	Programado	Realizado	Realizado	% Cumplimiento
Consulta Externa	Medicina General	4,080	Consulta	340		0.0%	340		0	0.0%
	Especialidades Básicas	19,176	Consulta	1,598		0.0%	1,598		0	0.0%
	Sub especialidades	12,240	Consulta	1,020		0.0%	1,020		0	0.0%
	Otras atenciones consulta externa	6,365	Consulta	530		0.0%	530		0	0.0%
	Odontológica	1,836	Consulta	153		0.0%	153		0	0.0%
	TOTAL	43,697	Consulta	3,641		0.0%	3,641		0	0.0%
Consulta Emergencia	Medicina General	40,000	Consulta	3,333		0.0%	3,333		0	0.0%
	Medicina Interna	500	Consulta	42		0.0%	42		0	0.0%
	Cirugía	3,500	Consulta	292		0.0%	292		0	0.0%
	Pediatría	1,515	Consulta	126		0.0%	126		0	0.0%
	Gineco-Obstetricia	1,450	Consulta	121		0.0%	121		0	0.0%
	Psiquitría	0	Consulta	0		0.0%	0		0	0.0%
	Otras atenciones consulta emergencia	4,100	Consulta	342		0.0%	342		0	0.0%
TOTAL	51,065	Consulta	4,255		0.0%	4,255		0	0.0%	
Hospitalización	Medicina Interna	4,001	Egreso	333		0.0%	333		0	0.0%

Cirugía	1,703	Egreso	142		0.0%	142		0	0.0%
Ginecología	288	Egreso	24		0.0%	24		0	0.0%
Obstetricia	2,966	Egreso	247		0.0%	247		0	0.0%
Pediatría	2,356	Egreso	196		0.0%	196		0	0.0%
Neonatología	510	Egreso	43		0.0%	43		0	0.0%
Psiquiatria	0	Egreso	0		0.0%	0		0	0.0%
Otros servicios (Convenios)	0	Egreso	0		0.0%	0		0	0.0%

	TOTAL	1,182 4	Egreso	985	0.0%	985	0	0.0%
Cirugía Mayor	Electiva para Hospitalización	974	Cirugía	81	0.0%	81	0	0.0%
	Electiva Ambulatoria	418	Cirugía	35	0.0%	35	0	0.0%
	Total Electivas	1,392	Cirugía	116	0.0%	116	0	0.0%
	De Emergencia para Hospitalización	770	Cirugía	64	0.0%	64	0	0.0%
	De Emergencia Ambulatoria	6	Cirugía	1	0.0%	1	0	0.0%
	Total Emergencia	776	Cirugía	65	0.0%	65	0	0.0%
	TOTAL	2,168	Cirugía	181	0.0%	181	0	0.0%
Partos	Vaginal	1,300	Parto	108	0.0%	108	0	0.0%
	Por Cesárea	400	Cesárea	33	0.0%	33	0	0.0%
	TOTAL	1,700	Partos	142	0.0%	142	0	0.0%
Servicios Intermedios	Imagenología	39,713		3,309	0.0%	3,309	0	0.0%
	Anatomía Patológica	0		0	0.0%	0	0	0.0%
	Otros Procedimientos Diagnósticos	2,908		242	0.0%	242	0	0.0%
	Tratamiento y Rehabilitación	542,091		45,174	0.0%	45,174	0	0.0%
	Trabajo Social	10,296		858	0.0%	858	0	0.0%
	TOTAL	595,008		49,584	0.0%	49,584	0	0.0%
Laboratorio Clínico	Hematología	64,400	Examen	5,367	0.0%	5,367	0	0.0%
	Inmunología	8,600	Examen	717	0.0%	717	0	0.0%
	Bacteriología	10,700	Examen	892	0.0%	892	0	0.0%
	Parasitología	4,800	Examen	400	0.0%	400	0	0.0%
	Bioquímica	250,000	Examen	20,833	0.0%	20,833	0	0.0%
	Banco de Sangre	17,300	Examen	1,442	0.0%	1,442	0	0.0%
	Urianálisis	20,000	Examen	1,667	0.0%	1,667	0	0.0%
	TOTAL	375,800	Examen	31,317	0.0%	31,317	0	0.0%
Servicios Generales	Alimentación y Dieta	18,568	Raciones	1,547	0.0%	1,547	0	0.0%
	Lavandería	23,532	Libras	1,961	0.0%	1,961	0	0.0%
	Mantenimiento Preventivo	3,000	Ordenes	250	0.0%	250	0	0.0%
	Transporte	240,000	Kilómetros	20,000	0.0%	20,000	0	0.0%

ESTRUCTURA DE TALENTO HUMANO

SERVICIOS DE MÉDICOS DE ESPECIALIDAD Y PARAMÉDICOS

- 10 - Médico Consulta General (8 horas diarias)
- 3 - Médico de Consulta General (4 horas diarias)
- 6 - Médico de Consulta General (2 horas diarias)
- 3 - 1 Médico Epidemiólogo (8 horas diarias) y 2 Médico Epidemiólogo (4 horas diarias)
- 50 - 8 Médico Especialista I (8 horas diarias), 2 Médico Especialista (6 horas diarias), 30 Médico Especialista (4 horas diarias), 1 Médico Especialista II (3 horas diarias), 9 Médico Especialista (2 horas diarias)
- 7 - Médico jefe de Servicio (2 horas diarias)
- 30 - Médico Residentes.
- 1 - 1 Odontólogo (4 horas diarias), 1 Odontólogo (2 horas diarias) y Odontólogo (2 horas diarias) destacado en la unidad de salud □ 89 - Enfermeras Hospitalarias.
- 102 - Auxiliar de Enfermería Hospitalaria.
- 9 - Técnico en Arsenal y Central de Esterilización.
- 30 - Ayudante de Enfermería.
- 1 - Médico Especialista (8 horas diarias) Internista, destacado proyecto veteranos de guerra pagado por la Región Oriental De Salud.
- 1 - Médico Especialista (4 horas diarias) Nefrólogo, destacado proyecto veteranos de guerra pagado por la Región Oriental De Salud.
- 3 - Enfermeras Hospitalarias, destacados proyectos veteranos de guerra pagados por la Región Oriental De Salud.
- 2 - Auxiliar de Enfermería Hospitalaria, destacados proyectos veteranos de guerra pagados por la Región Oriental De Salud.
- 1- Técnico en Arsenal y Central de Esterilización, destacado Hospital Nacional San Rafael.
- 1 - Enfermeras Hospitalarias, destacados del Hospital El Salvador.
- 1 - Auxiliar de Enfermería Hospitalaria, destacados del Hospital El Salvador.

Personal destacado en otra dependencia

- 1 - 1 *Médico Especialista I (2 Horas Diarias) destacado en Hospital Nacional "Dr. Juan José Fernández" Zacamil*
- 1 - 1 *Odontólogo (2 horas diarias) destacado en la unidad de salud Usulután.*

N.º	Unidad	Cantidad
1.	ACTIVO FIJO	1
2.	ALIMENTACIÓN Y DIETAS	14
3.	ALMACÉN	7
4.	ANESTESIOLOGIA	20
5.	ÁREA DE SEGUIMIENTO Y CONTROL DE CONTRATO	2
6.	ASESOR DE MEDICAMENTOS E INSUMOS	2
7.	AUXILIAR DE SERVICIOS	36
8.	CIRUGÍA	16
9.	CLÍNICA INTEGRAL	6
10.	CONMUTADOR	4
11.	CONSULTA EXTERNA	10
12.	DEPARTAMENTO DE DOCUMENTOS MÉDICOS	22
13.	DEPARTAMENTO DE ENFERMERÍA	227
14.	DEPARTAMENTO DE FARMACIA	11
15.	DEPARTAMENTO DE FISIOTERAPIA	10
16.	DEPARTAMENTO DE SALUD MENTAL	3
17.	DEPARTAMENTO DE TRABAJO SOCIAL	2
18.	DIRECCIÓN HOSPITAL	6
19.	DIVISIÓN SERVICIOS DE APOYO	1
20.	DIVISIÓN ADMINISTRATIVA	3
21.	DIVISIÓN MEDICO QUIRÚRGICO	10
22.	EMERGENCIA	4
23.	ENFERMERÍA SUPERVISORAS	8
24.	GINECOLOGIA	14
25.	INFORMÁTICA	3
26.	LABORATORIO CLÍNICO	30
27.	LAVANDERÍA Y COSTURERIA	13
28.	MANTENIMIENTO	16
29.	MEDICINA INTERNA	9
30.	MÉDICOS RESIDENTES	35
31.	NEONATOLOGÍA	1
32.	OFICINA POR EL DERECHO A LA SALUD	1
33.	PARTOS	1
34.	PEDIATRÍA	9
35.	RECURSOS HUMANOS	7
36.	TRANSPORTE	13
37.	UNIDAD DE AUDITORIA INTERNA	1
38.	UNIDAD DE COMPRAS PUBLICAS	5
39.	UNIDAD DE GESTIÓN AMBIENTAL	1
40.	UNIDAD DE HEMODIALISIS	1
41.	UNIDAD DE LA CALIDAD	2
42.	UNIDAD DE RAYOS X	12
43.	UNIDAD FINANCIERO INSTITUCIONAL	6
44.	UNIDAD JURÍDICA	2

Análisis sobre la situación del número de empleados que laboran en el Hospital Nacional San Pedro Usulután, el cual esta constituido por 622 plazas, de las cuales 506 corresponden a ley de salarios y 114 Contrato GOES, 16 por Servicios Profesionales por 3 meses, 6 del programa de CECOMISCA, 7 plazas de la Región Oriental de Salud que brindan sus funciones en la institución : 3 enfermeras, 2 auxiliares de Enfermería, 1 Médico Especialista 8 horas diarias y 1 Médico Especialista 4 horas diarias. 2 auxiliares de Enfermería del Hospital El Salvador, que laboran en la institución y 1 recurso de Enfermera del Hospital San Rafael, laborando en la Institución.

Desarrollo del Plan de capacitaciones 2024.

Temáticas: 55

Disciplinas que reciben las diferentes temáticas:

Administrativos.

Médicos.

Enfermeras.

Técnicos.

Estudiantes en años social.

Usuarios.

MEDICAMENTOS E INSUMOS MEDICOS QUE DURANTE EL AÑO PRESENTARON PROBLEMAS DE ABASTECIMIENTO.

El abastecimiento de medicamentos en promedio es de 91.4% con una fluctuación de 3 puntos porcentuales con el mínimo de 89.9% en el mes de Mayo y un pico máximo de 95.9 en Agosto debido al ingreso de los productos de la compra conjunta, encontrándonos al mes de Septiembre con 93.7%, sin embargo no ha sido posible alcanzar el 100% a causa de los productos no adjudicados o declarados desiertos en dicha compra o que aumentaron su consumo debido a la normalización del nivel de consultas así como múltiples rechazos en los controles de calidad de algunos medicamentos por ejemplo los inyectables de Planificación Familiar..

00209005	Trimetoprim + Sulfametoxazol (40 + 200) mg/5 mL Suspensión Oral Frasco (100-120) mL con dosificador graduado, protegido de la luz
00704020	Nimodipina 30 mg Sólido Oral Empaque Primario Individual protegido de la luz
01400037	Etomidato 2 mg/mL Emulsión o Líquido Parenteral I.V. Ampolla 10 mL
02701035	Vitamina D3 (Colecalciferol) 0.25 mcg Sólido Oral Empaque Primario Individual o Frasco protegido de la luz
02800085	Potasio Cloruro 20mEq/15mL (1.5 g/15 mL) Líquido Oral Frasco 120 mL
02209050	Fenobarbital 100 mg Sólido Oral Empaque Primario Individual
02400015	Etinilestradiol + Levonorgestrel (0.03 + 0.15) mg Sólido Oral Empaque Primario Individual por 21-28
02400030	Medroxiprogesterona Acetato (104-150) mg Suspensión Parenteral I.M. - S.C. Frasco Vial I.M. o Jeringa Prellenada S.C., (0.65-1) mL

Trimetoprim, Nimodipina y Fenobarbital, no fueron adjudicados en la compra conjunta por falta de ofertas, por lo que se hicieron diferentes transferencias para procurar su abastecimiento, no se pudo realizar compra de libre gestión por no tener disponibilidad financiera, Cloruro de potasio oral, Vitamina D3, se aumentó su consumo por sobre todo de pacientes con Enfermedad Renal Crónica, se adquirieron por transferencias y asignaciones de Nivel Central los de PF que presentaron rechazo por controles de calidad.

Con respecto a 2023 se ha reevaluado el cuadro básico de medicamentos el cual se mantiene con 269 medicamentos, pero se ha realizado sustituciones como Dexketoprofeno en sustitución de ibuprofeno, bisoprolol en sustitución de atenolol y se agregó Nitazoxanida.

10703020	GASA QUIRURGICA PREDOBLADA TIPO V, CALIDAD USP, 91.44 m (100 YARDAS) x 91.44 cm (36"), ANCHO (TRAMA 16-20 URDIMBRE20-24 PESO 22.5-28.8g/m2)
10704010	HUATA QUIRURGICA DE TELA NO TEJIDA, DE ALGODON, 4" DE ANCHO, ROLLO, TEXTURA SUAVE
10704020	HUATA QUIRURGICA DE TELA NO TEJIDA, DE ALGODON, 8" DE ANCHO, ROLLO, TEXTURA SUAVE
10601195	AGUJA DE PUNCION INTRAOSEA 22G x (1/2 - 5/8)", TAMAÑO NEONATAL, EMPAQUE INDIVIDUAL ESTERIL, DESCARTABLE
10601200	AGUJA DE PUNCION INTRAOSEA 20G x (3/4 - 1)", TAMAÑO INFANTE, EMPAQUE INDIVIDUAL ESTERIL, DESCARTABLE

En cuanto a los insumos el abastecimiento se mantiene más estable y solo presentaron problema lo detallado a continuación:

Los insumos mencionados la gasa se aumentó considerablemente el consumo, la huata se escaseo porque el proveedor renuncio a lo contratado debido a problemas fiscales y no pudo entregar, las agujas intraóseas no se han podido comprar por falta de oferta, por lo que se realizaron múltiples transferencias y compra por libre gestión así como ampliación de contratos que nos ha permitido solventar la disponibilidad y una buena atención a nuestros pacientes, al momento se encuentra en proceso de elaboración el programa de compra de insumos el cual se proyecta tendrá un incremento en la necesidad de productos debido al aumento de la demanda de servicio de salud, en general.

En relación con los requerimientos de medicamentos para el 2024 se proyecta cumplir la meta de tener el abastecimiento de los 284 medicamentos del cuadro básico lo que asciende a un monto de \$ 1,387,004.11.

ANALISIS FODA

Análisis Interno:

Fortalezas

- Personal capacitado y motivado en el desempeño de sus funciones.
- Reequipamiento Médico- Hospitalario.
- Oficina de información y respuesta.
- Oficina del Derecho Humano a la Salud. □ Nuevas áreas de atención al usuario.
- Contratación de nuevo recurso humano.
- Abastecimiento de medicamento en un 94%
- Adquisición de nuevo equipo médico-quirúrgico.
- Adquisición de nuevo mobiliario hospitalario.
- Implementación de SIS
- Implementación Ley Nacer con Cariño.
- Apertura de nuevas ofertas de servicios.

Debilidades

- Incremento en la demanda de pacientes en todas las áreas hospitalarias sobre todo en la consulta de emergencia.
- Limitado presupuesto asignado al hospital.
- Falta de recurso humano en algunas áreas hospitalarias y administrativas.

Análisis externo:

Oportunidades

- Ubicación estratégica y accesible
- Disponer de una amplia oferta de sub especialidades
- Sistema de referencia y retorno funcionando
- Trabajo coordinado en RISS

Amenazas

- Incremento de enfermedades crónicas no transmisibles.
- Embarazos en adolescentes
- Incremento en accidentes de tránsito.

IDENTIFICACIÓN Y PRIORIZACIÓN DE PROBLEMAS Y NECESIDADES PAOH 2024

Nº	Problemas Priorizados	Causa del Problema	Actividades para atacar causa de problema priorizado
1	Incremento de Enfermedades Crónicas No Transmisibles	Malos hábitos de alimentación y actividad física	Implementación de la estrategia de ejercicios medicina, y alimentación saludable.
2	Embarazos en adolescentes.	Multifactorial y sobre todo la Falta de promoción de educación de salud sexual y reproductiva.	Mejorar los canales de promoción de salud sexual y reproductiva para prevención de embarazo en adolescente
3	Alta demanda de pacientes que acuden al servicio de emergencia que no son verdaderas urgencias y pudieran atenderse en primer nivel.	Bajo nivel de Resolución de Primer Nivel de Atención.	Mejorar mecanismos de atención en RISS
4	Tiempos de espera prolongados para algunas consultas de subespecialidad.	Falta de recursos médicos, falta de horas médicas.	Contratación de más personal y asignación de mayor número de horas consulta
5	Alto consumo de reactivos de laboratorio	Inadecuada indicación por parte de personal	Mejorar la indicación de los exámenes de laboratorio clínico

PROGRAMACION DE ACTIVIDADES DE GESTION (ANEXO 5)
MINISTERIO DE SALUD
DIRECCION NACIONAL DE HOSPITALES
MATRIZ DE PROGRAMACIÓN DE ACTIVIDADES DE GESTIÓN
Hospital Nacional San Pedro, Usulután

Objetivos actividades /	Indicadores	Meta Anual	Responsable	Trimestre 1		Trimestre 2		Trimestre 3		Trimestre 4		Supuestos Externos
				Pr	R	Pr	R	Pr	R	Pr	R	
				%og	eal	%og	eal	%og	eal	%og	eal	
Objetivo: Contribuir a disminuir la morbilidad materno infantil mediante una atención eficaz oportuna y de calidad.												
Capacitación trimestral a personal Médico del hospital sobre detección de riesgos obstétricos para referencia oportuna.	Capacitaciones realizadas/capacitaciones programadas	4	Jefatura Ginecoobstetricia	1	0	1	0	1	0	1	0	Disponibilidad de recursos para realizar las capacitaciones
Reunión mensual de comité hospitalario de morbilidad materno perinatal.	Reuniones realizadas/ Reuniones programadas	12	Jefatura Ginecoobstetricia	3	0%	3	0%	3	0%	3	0%	Disponibilidad de recursos para realizar las capacitaciones
Simulacro mensual de código Rojo	simulacro realizado/ programado	12	Jefatura Ginecoobstetricia	3	0%	3	0%	3	0%	3	0%	Disponibilidad de recursos para realizar las capacitaciones

Simulacro mensual de código Amarillo	simulacro realizado/ programado	12	Jefatura Ginecoobstetricia	3	0 %	3	0 %	3	0 %	3	0 %	3	0 %	Disponibilidad de recursos para realizar las capacitaciones
--------------------------------------	---------------------------------	----	----------------------------	---	-----	---	-----	---	-----	---	-----	---	-----	---

Simulacro mensual de código Naranja	simulacro realizado/ programado	12	Jefatura Ginecoobstetricia	3	0 %	3	0 %	3	0 %	3	0 %	3	0 %	Disponibilidad de recursos para realizar las capacitaciones
100% de Recién Nacidos que nacen en el hospital evaluados según norma previa al alta.	RN evaluados/RN nacidos vivos	100%	Neonatólogo	100 %	100 %	100 %	0 %	100 %	0 %	100 %	0 %	100 %	0 %	Disponibilidad de recursos médicos para realizar las evaluaciones a los RN
Capacitación anual a personal médico del primer nivel de atención del área de influencia sobre detección de riesgos obstétricos que afectan a feto y signos de riesgo para recién nacido para referencia oportuna.	Capacitaciones realizadas/capacitaciones programadas	1	Jefatura Ginecoobstetricia	1	0 %	0	0 %	0	0 %	0	0 %	0	0 %	Disponibilidad de recursos médicos para realizar la capacitación.

Realización mensual de simulacros de morbilidades pediátricas neonatales.	de simulacro realizado/ y programado	12	Jefatura Pediatría	3	0 %	3	0 %	3	0 %	3	0 %	Disponibilidad de recurso médico para la realización de simulacros
Notificación mensual de partos intrahospitalarios para su seguimiento en el primer nivel de atención.	Partos notificados/Partos realizados	12	Jefatura Ginecoobstetricia	3	100 %	3	100 %	3	0 %	3	0 %	Disponibilidad de recurso médico y del sistema informático para realizar las notificaciones
Capacitación mensual STABLE y Reanimación Neonatal	Capacitaciones realizadas/capacitaciones programadas	12	Neonatólogo	3	0 %	3	0 %	3	0 %	3	0 %	Disponibilidad de recurso médico para realizar las capacitaciones
Objetivo: Contribuir al control las enfermedades crónicas no transmisibles												
Elaboración de plan anual de enfermedades crónicas transmisibles	Plan elaborado	1	Comité de enfermedades crónicas no transmisibles	1	0 %							Disponibilidad del personal capacitador, local y asistencia de los empleados.

Capacitación trimestral sobre nutrición y control metabólico a personal y pacientes	capacitaciones programadas/capacitaciones realizadas x 100	4	Comité de enfermedades crónicas no transmisibles	1	0%	1	0%	1	0%	1	0%	Disponibilidad del personal capacitador, local y asistencia de los empleados.
Capacitación trimestral de hábitos higiénicos y autocuidado a personal y pacientes	capacitaciones programadas/capacitaciones realizadas x 100	4	Comité de enfermedades crónicas no transmisibles	1	0%	1	0%	1	0%	1	0%	Disponibilidad del personal capacitador, local y asistencia de los empleados.
Jornadas trimestrales de alimentación saludable y aeróbicas al personal	Jornadas programadas/jornadas realizadas x 100	4	Comité de enfermedades crónicas no transmisibles	1	0%	1	0%	1	0%	1	0%	Disponibilidad del personal capacitador, local y asistencia de los empleados.
Objetivo: Contribuir a reducir la violencia a nivel escolar y familiar												

Visita anual a centros escolares para implementación de programa Amor y límites	Obtención de la autorización del centro escolar	1	Unidad de Salud mental	1	0%							Disponibilidad de psicólogos y disposición de maestros de centros escolares para implementar el programa.
---	---	---	------------------------	---	----	--	--	--	--	--	--	---

Aplicación anual de prueba de funcionamiento familiar de entrada	Prueba realizada	100%	Unidad de Salud mental	1	0%												Disponibilidad de psicólogos y disposición de maestros de centros escolares para implementar el programa.
Aplicación anual de prueba de salida	Prueba realizada	100%	Unidad de Salud mental							1	0%						Disponibilidad de psicólogos y disposición de maestros de centros escolares para implementar el programa.
Análisis anual de evaluación de resultados	Documento	100%	Unidad de Salud mental									1	0%				Disponibilidad de psicólogos y disposición de maestros de centros escolares para implementar el programa.
Objetivo: Fortalecer la atención en el servicio de emergencias																	

Mejorar los conocimientos de la población sobre el triaje y cómo funciona a fin de concientizar sobre las prioridades en emergencia	Charlas continuas	48	Jefe de enfermería de emergencias	12	0 %	12	0 %	12	0 %	12	0 %	Disponibilidad de personal de enfermería para realización de charlas según la carga en emergencia
Mejorar coordinación con personal de primer nivel de atención, a fin de superar problemas de atenciones primer nivel en el servicio de emergencia	Reuniones RIISS	16	Comité RIISS	4	0 %	4	0 %	4	0 %	4	0 %	Disponibilidad de personal de APS en mejorar mecanismos de atención para pacientes
Realizar educación continua sobre procesos y guías clínicas actualizadas para atenciones de emergencia a personal médico, para brindar el servicio con calidad y calidez al usuario	Jornada de capacitación	6	Jefe de emergencias	1	0 %	2	0 %	1	0 %	2	0 %	Disponibilidad de personal médico para asistir a jornadas.
Evaluación y seguimiento de Procesos y Procedimientos para proporcionar atenciones de salud integrales en la Unidad de Emergencia	Supervisiones	4	Jefe de emergencias	1	0 %	1	0 %	1	0 %	1	0 %	Disponibilidad de personal de la unidad de emergencias
Objetivo: Mejoras en la atención de sala de operaciones												

Realizar educación continua a médicos sobre priorización de pacientes de cirugía ambulatoria y que requieran hospitalización	Reunión	4	Jefe de cirugía de	1	0%	1	0%	1	0%	1	0%	Disponibilidad del recurso médico.
Optimizar tiempos de limpieza y desinfección de quirófanos	Supervisiones	12	Jefe de Sala de Operaciones y jefe de servicios generales	3	0%	3	0%	3	0%	3	0%	Disponibilidad de recursos
Mantenimiento de equipos de sala de operaciones	Mantenimiento Preventivo	12	Jefe de Sala de Operaciones y jefe de Mantenimiento	3	0%	3	0%	3	0%	3	0%	Disponibilidad de recursos
Implementación de Procesos y Procedimientos quirúrgicos seguros en sala de operaciones	Supervisiones	4	Jefe de Sala de Operaciones	1	0%	1	0%	1	0%	1	0%	Disponibilidad de personal de sala de operaciones
Objetivo: Mejoras en la atención en hospitalización												
Disminuir factores que puedan provocar infecciones nosocomiales	Supervisiones	12	Comité de infecciones nosocomiales	3	0%	3	0%	3	0%	3	0%	Disponibilidad de recursos
Elaboración del plan anual operativo y reuniones mensuales para análisis de abastecimiento de medicamentos e insumos.	Reuniones	12	Comité de farmacovigilancia	3	0%	3	0%	3	0%	3	0%	Disponibilidad del recurso médico y local para la capacitación.
Temas de educaciones continua a médicos residentes sobre protocolos y lineamientos de atención en hospitalización	Capacitaciones	12	Jefe de Residentes y Jefe de División Médica	3	0%	3	0%	3	0%	3	0%	Disponibilidad del recurso

												médico y local para la capacitación.
--	--	--	--	--	--	--	--	--	--	--	--	--------------------------------------

Mejora continua de manera general en todos los servicios de hospitalización	Supervisiones	4	Concejo Estratégico de Gestión	1	0 %	1	0 %	1	0 %	1	0 %	Disponibilidad de equipos de supervisión para la ejecución
Implementación de Procesos y Procedimientos de Atención en Salud Integral en los Servicios de Hospitalización	Supervisiones	4	Jefe de División Médica	1	0 %	1	0 %	1	0 %	1	0 %	Disponibilidad de personal de hospitalización
Objetivo: Garantizar el cumplimiento de los componentes ambientales hospitalarios.												
Inspección mensual sistemas y fuentes de abastecimiento de agua.	Inspecciones realizadas	12	Coordinador salud ambiental	3	0 %	3	0 %	3	0 %	3	0 %	Disponibilidad del personal técnico en salud ambiental.
Inspección mensual planta de tratamiento de aguas residuales	Inspecciones realizadas	12	Coordinador salud ambiental	3	0 %	3	0 %	3	0 %	3	0 %	Disponibilidad del personal técnico en salud ambiental.
Inspecciones a cafetines para verificar que se estén aplicando buenas prácticas de manufactura	Inspecciones realizadas	6	Coordinador de salud ambiental	2	0 %	1	0 %	1	0 %	2	0 %	Disponibilidad del personal técnico en salud ambiental.
Inspección a establecimientos generador de desechos sólidos bioinfecciosos	inspecciones realizadas	12	Coordinador salud ambiental	3	0 %	3	0 %	3	0 %	3	0 %	Disponibilidad del personal técnico en salud ambiental.

Inspecciones a cocina del hospital para verificar que se están aplicando buenas prácticas de manufactura.	Inspecciones realizadas	12	Coordinador salud ambiental	3	0 %	3	0 %	3	0 %	3	0 %	3	0 %	Disponibilidad del personal técnico en salud ambiental.
Inspecciones mensuales a establecimientos que recuperan desechos sólidos.	Inspecciones realizadas	12	Coordinador salud ambiental	3	0 %	3	0 %	3	0 %	3	0 %	3	0 %	Disponibilidad del personal técnico en salud ambiental.
Objetivo: Contribuir a la atención integral a pacientes														
Capacitación mensual al personal sobre cuidados paliativos	Numero de capacitaciones realizadas.	12	Coordinador del Programa	3	0 %	3	0 %	3	0 %	3	0 %	3	0 %	Disponibilidad de personal de la unidad
Elaboración del Plan Operativo Anual	Documento	1	Coordinador del Programa	1	0 %									Disponibilidad de personal de la unidad
Reunión mensual en la RIIS para coordinar la referencia oportuna de pacientes que ameriten de cuidados paliativos y manejo del dolor.	Reunión realizada	12..	Coordinador del Programa	3	0 %	3	0 %	3	0 %	3	0 %	3	0 %	Disponibilidad de personal de la Unidad
Celebración del día mundial de cuidados paliativos y del dolor	Actividad	1..	Coordinador del programa						0 %	1	1	1	0 %	Disponibilidad de personal de la Unidad

MATRIZ DE VALORACION DE RIESGO (ANEXO 4)

MINISTERIO DE SALUD MATRIZ DE VALORACIÓN DE RIESGOS PAO HOSPITALES 2024

1. Proceso	2. Riesgos	3. Probabilidad de ocurrencia del riesgo F (Baja=1; Media=2 y Alta=3)	4. Magnitud del impacto del riesgo I (Leve=1; Moderado=2 y Severo=3)	5. Exposición al riesgo (F x I) Categoría	6. Acciones para control de riesgos	7. Responsables
<i>Consultas</i>	<p>Posibilidad de complicaciones en los pacientes por largos tiempos de espera para la cita</p> <p>Pacientes referidos por u/s se presentan a consulta con especialista sin perfil de exámenes</p>	Alta	Severo	6	<p>1. Reestructuración de horas médicos.</p> <p>2. Gestión de nuevos recursos humanos.</p> <p>3. Socializar en RIISS y resolver a usuarios para no prolongar su atención.</p>	<p>Director</p> <p>Jefe de consulta externa</p>
<i>Egresos</i>	<p>Procesos lentos que conllevan que los pacientes no se despachen</p>	Media	Moderado	4	<p>1. Gestionar más recursos médicos para la atención de pacientes ingresados</p>	<p>Jefe de División medica</p>

	en forma temprana.				2.Reorganización del personal para el despacho del medicamento	Jefe de Farmacia
<i>Emergencia</i>	Tiempos de espera prolongados para evaluación de pacientes en la observación	Alta	Severo	6	Redistribución de médicos	Jefe de servicio de emergencia.
<i>Cirugías</i>	Tiempos de espera para cirugía mayor de ortopedia Y oftalmología prolongados.	Alto	Severa	6	Gestionar horas médicos para cirugía ortopédica y oftalmológica.	Dirección y jefe de división médica.
<i>Hospitalización</i>	Evaluaciones tardías de usuarios para indicación de altas.	Alto	Severa	6	Reorganizar personal médico para evaluación de pacientes y concientizar sobre atención con calidad, calidez y trabajo en equipo.	Jefe de médicos residentes.

PROGRAMACION DE ACTIVIDADES ASISTENCIALES 2024
HOSPITAL NACIONAL SAN PEDRO, USULUTAN
MINISTERIO DE SALUD
(ANEXO 7)

Actividades	Trim 1	Trim 2	Trim 3	Trim 4	Total
	Prog.	Prog.	Prog.	Prog.	Prog.
Servicios Finales					
Consulta Externa Médica					
General					
Medicina General	0	0	0	0	0
Especialidades					
Especialidades Básicas					
Medicina Interna	0	0	0	0	0
Cirugía General	0	0	0	0	0
Pediatría General	0	0	0	0	0
Ginecología	0	0	0	0	0
Obstetricia	0	0	0	0	0
Psiquiatría	0	0	0	0	0
Sub especialidades					
Sub Especialidades de Medicina Interna					
Cardiología	0	0	0	0	0
Dermatología	0	0	0	0	0
Endocrinología	0	0	0	0	0
Fisiatría	0	0	0	0	0
Gastroenterología	0	0	0	0	0
Infectología	0	0	0	0	0
Nefrología	0	0	0	0	0
Neumología	0	0	0	0	0
Neurología	0	0	0	0	0
Sub Especialidades de Cirugía					
Anestesiología / Algología	0	0	0	0	0
Cardiovascular	0	0	0	0	0

Neurocirugía	0	0	0	0	0
Oftalmología	0	0	0	0	0
Ortopedia	0	0	0	0	0
Otorrinolaringología	0	0	0	0	0
Urología	0	0	0	0	0
Sub Especialidades de Pediatría					
Cirugía Pediátrica	0	0	0	0	0
Infectología	0	0	0	0	0
Neonatología	0	0	0	0	0
Oftalmología	0	0	0	0	0
Sub Especialidades de Ginecología					
Clinica de Mamas	0	0	0	0	0
Infertilidad	0	0	0	0	0
Oncología	0	0	0	0	0
Sub Especialidades de Obstetricia					
Detección de Embarazo de Alto Riesgo	0	0	0	0	0
Embarazo de Alto Riesgo	0	0	0	0	0
Genética Perinatal	0	0	0	0	0
Emergencias					
De Medicina Interna					
Oncología	0	0	0	0	0
Medicina Familiar	0	0	0	0	0
Medicina Interna	0	0	0	0	0
De Cirugía					
Cirugía General	0	0	0	0	0
Oftalmología	0	0	0	0	0
Ortopedia	0	0	0	0	0
Otorrinolaringología	0	0	0	0	0
Urología	0	0	0	0	0
De Pediatría					
Pediatría Gral.	0	0	0	0	0
De Gineco-Obstetricia					
Ginecología	0	0	0	0	0
Obstetricia	0	0	0	0	0
De Psiquiatría					
Psiquiatría	0	0	0	0	0

Otras Atenciones Consulta Emergencia					
Bienestar Magisterial	0	0	0	0	0
Emergencia	0	5	0	0	0
Psicología	0	0	0	0	0
Selección	0	0	0	0	0
Otras Atenciones Consulta Externa Médica					
Bienestar Magisterial / Servicios por Contrato	0	0	0	0	0
Clínica de Ulceras	0	0	0	0	0
Colonoscopia	0	0	0	0	0
Endoscopia	0	0	0	0	0
Medicina Familiar	0	0	0	0	0
Nutrición	0	0	0	0	5
Planificación Familiar	0	0	0	0	0
Programa de Atención Integral	0	0	0	0	0
Psicología	0	0	0	0	0
Selección	0	0	0	0	0
Consulta Externa Odontológica					
Odontológica de primera vez	0	0	0	0	0
Odontológica subsecuente	0	0	0	0	0
Cirugía Oral	0	0	0	0	0
Servicios Finales					
Egresos Hospitalarios					
Especialidades Básicas					
Cirugía	0	0	0	0	0
Ginecología	0	0	0	0	0
Medicina Interna	0	0	0	0	0
Obstetricia	0	0	0	0	0
Pediatría	0	0	0	0	0
Sub Especialidades					
Sub Especialidad de Medicina Interna					
Infectología / Aislamiento	0	0	0	0	0

Sub Especialidades de Cirugía					
Ortopedia / Traumatología	0	0	0	0	0
Sub Especialidades de Pediatría					
Neonatología	0	0	0	0	0
Sub Especialidades de Ginecología					
Oncología	0	0	0	0	0
Sub Especialidades de Obstetricia					
Cirugía Obstétrica	0	0	0	0	0
Patología del Embarazo	0	0	0	0	0
Puerperio	0	0	0	0	0
Sub Especialidades de Psiquiatría					
Adicciones y Dependencias	0	0	0	0	0
Agudos	0	0	0	0	0
Crónicos	0	0	0	0	0
Resos	0	0	0	0	0
Otros Egresos					
Bienestar Magisterial	0	0	0	0	0
Emergencia	0	0	0	0	0
ISSS	0	0	0	0	0
Partos					
Partos vaginales	0	0	0	0	0
Partos por Cesáreas	0	0	0	0	0
Cirugía Mayor					
Electivas para Hospitalización	0	0	0	0	0
Electivas Ambulatorias	0	0	0	0	0
De Emergencia para Hospitalización	0	0	0	0	0
De Emergencia Ambulatoria	0	0	0	0	0
Medicina Crítica					
Unidad de Emergencia					
Admisiones	0	0	0	0	0
Transferencias	0	0	0	0	0
Unidad de Máxima Urgencia					
Admisiones	0	0	0	0	0

Transferencias	0	0	0	0	0
Servicios Intermedios					
Diagnóstico					
Imagenología					
Efuroscopías	0	0	0	0	0
Radiografías	0	0	0	0	0
Ultrasonografías	0	0	0	0	0
Tomografía Axial Computarizada	0	0	0	0	0
Mamografías Diagnósticas	0	0	0	0	0
Mamografías de Tamisaje	0	0	0	0	0
Anatomía Patológica					
Citologías Cérvico Vaginales Leídas	0	0	0	0	0
Biopsias Cuello Uterino	0	0	0	0	0
Biopsias Mama	0	0	0	0	0
Biopsias Otras partes del cuerpo	0	0	0	0	0
Otros Procedimientos Diagnósticos					
Colposcopias	0	0	0	0	0
Electrocardiogramas	0	0	0	0	0
Electroencefalogramas	0	0	0	0	0
Espirometrías	0	0	0	0	0
Pruebas de Esfuerzo	0	0	0	0	0
Pruebas de HOLTER	0	0	0	0	0
Tratamiento y Rehabilitación					
Cirugía Menor	0	0	0	0	0
Conos Loop	0	0	0	0	0
Crioterapias	0	0	0	0	0
Fisioterapia (Total de sesiones brindadas)	0	0	0	0	0
Inhaloterapias	0	0	0	0	0
Receta Dispensada de Consulta Ambulatoria	0	0	0	0	0
Recetas Dispensadas de Hospitalización	0	0	0	0	0
Terapias Respiratorias	0	0	0	0	0
Trabajo Social					
Casos Atendidos	0	0	0	0	0

Servicios Intermedios					
Diagnostico					
Laboratorio Clínico y Banco de Sangre					
Hematología					
Consulta Externa	0	0	0	0	0
Hospitalización	0	0	0	0	0
Emergencia	0	0	0	0	0
Referido / Otros	0	0	0	0	0
Inmunología					
Consulta Externa	0	0	0	0	0
Hospitalización	0	0	0	0	0
Emergencia	0	0	0	0	0
Referido / Otros	0	0	0	0	0
Bacteriología					
Consulta Externa	0	0	0	0	0
Hospitalización	0	0	0	0	0
Emergencia	0	0	0	0	0
Referido / Otros	0	0	0	0	0
Parasitología					
Consulta Externa	0	0	0	0	0
Hospitalización	0	0	0	0	0
Emergencia	0	0	0	0	0
Referido / Otros	0	0	0	0	0
Bioquímica					
Consulta Externa	0	0	0	0	0
Hospitalización	0	0	0	0	0
Emergencia	0	0	0	0	0
Referido / Otros	0	0	0	0	0
Banco de Sangre					
Consulta Externa	0	0	0	0	0
Hospitalización	0	0	0	0	0
Emergencia	0	0	0	0	0
Referido / Otros	0	0	0	0	0
Urianálisis					
Consulta Externa	0	0	0	0	0
Hospitalización	0	0	0	0	0
Emergencia	0	0	0	0	0
Referido / Otros	0	0	0	0	0

Servicios Generales					
Alimentación y Dietas					
Hospitalización					
Medicina	0	0	0	0	0
Cirugía	0	0	0	0	0
Ginecología	0	0	0	0	0
Obstetricia	0	0	0	0	0
Pediatría	0	0	0	0	0
Neonatología	0	0	0	0	0
Psiquiatría	0	0	0	0	0
Otros (Convencios)	0	0	0	0	0
Lavandería					
Hospitalización					
Medicina	0	0	0	0	0
Cirugía	0	0	0	0	0
Ginecología	0	0	0	0	0
Obstetricia	0	0	0	0	0
Pediatría	0	0	0	0	0
Neonatología	0	0	0	0	0
Psiquiatría	0	0	0	0	0
Otros (Convencios)	0	0	0	0	0
Consulta					
Consulta Médica General	0	0	0	0	0
Consulta Médica Especializada	0	0	0	0	0
Emergencias					
Emergencias	0	0	0	0	0
Mantenimiento Preventivo					
Números de Orden	0	0	0	0	0
Transporte					
Kilómetros Recorridos	0	0	0	0	0

**PROCESO DE SEGUIMIENTO Y EVALUACION DEL PLAN ANUAL OPERATIVO
ANEXO 8**

MINISTERIO DE SALUD

Plan Anual Operativo

Año 2024

Medidas a adoptar

Hospital: Hospital Nacional San Pedro, Usulután

Resultado esperado (según formulario Programación anual y Seguimiento)	Factor o situación que impidió la realización de la meta	Medidas a adoptar	Antes de (qué fecha)	Responsable
Incrementar la producción de cirugías mayores electivas y habilitar el quirófano obstétrico.	Incumplimiento de la empresa para entregar aires acondicionados. Utilización de un quirófano por otra institución (ISSS)	Gestionar proceso de entrega de aires acondicionados.	ene-24	Administrador de Contratos
Mejorar la calidad de los datos para los sistemas informáticos institucionales.	Transición a digitalizar el expediente clínico.	Fortalecer los conocimientos de los sistemas informáticos y CIE10.	mar-24	Jefe de Médicos y Jefe de ESDOMED.

<p>Mejorar la comunicación de primer nivel hacia el hospital y orientar de mejor manera a los usuarios en cuanto a las especialidades que brinda el HNSP para el buen funcionamiento de la RISS .</p>	<p>Coordinación inadecuada para brindar la información de las especialidades que ofrece la institución y los tiempos de espera.</p>	<p>Continuar haciendo hincapié durante las capacitaciones acerca de los servicios brindados, explicar de manera clara la tardanza en cuanto al tiempo de otorgamiento de citas.</p>	<p>mar-24</p>	<p>Coordinador de comité de RRI</p>
---	---	---	---------------	-------------------------------------

[Handwritten Signature]



Firma
(Responsable de la Dependencia)

[Handwritten Date: Enero 2024]

Fecha de elaboración

