

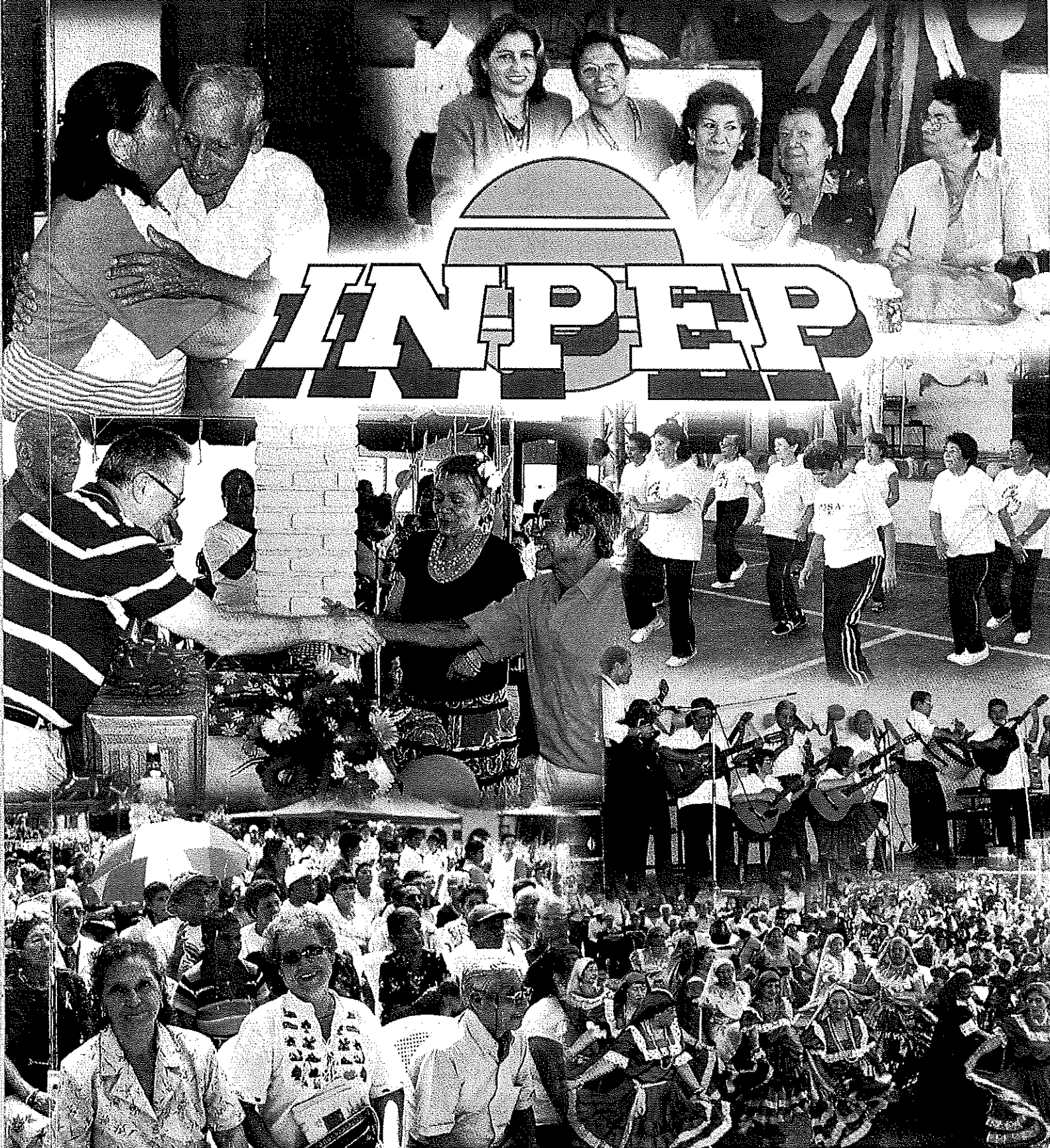

Instituto Nacional de Pensiones de los Empleados Públicos
El Salvador, Centroamérica

Memoria de Labores 2006



EXPERIENCIA EN SEGURIDAD SOCIAL

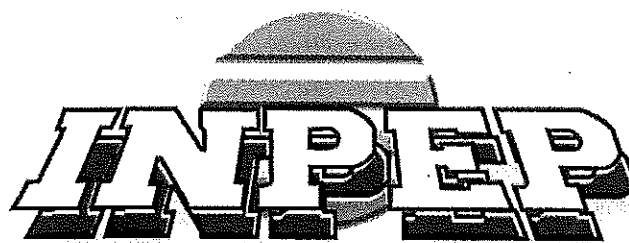

MEMORIA DE LABORES
AÑO 2006

INSTITUTO NACIONAL DE PENSIONES DE LOS EMPLEADOS PÚBLICOS.
EL SALVADOR, CENTROAMÉRICA

Nuestra Misión, Nuestra Visión y Nuestros Valores

Nuestra Misión

Somos la Institución del Estado Salvadoreño dedicada a prestar servicios previsionales y programas de atención integral que contribuyen al desarrollo social, cultural y emocional de nuestros clientes; en un ambiente laboral de efectividad y respeto a la dignidad humana, con un personal altamente calificado y comprometido con la calidad y el servicio de excelencia.

Nuestra Visión

Ser la Institución líder del Estado Salvadoreño en el área de servicios previsionales, con programas de tipo social, cultural y emocional; comprometida en brindar un servicio de calidad, generando clientes totalmente satisfechos.

Nuestros Valores

1. Compromiso. Es cumplir con los objetivos institucionales, haciendo el trabajo en el tiempo establecido y con los estándares de calidad definidos; es no dar excusas, sino, soluciones a los problemas, actuando proactivamente ante las situaciones; es vivir para y por la visión institucional.

2. Inteligencia Emocional. Es llevarse bien consigo mismo y con los demás, respetando y comprendiendo los sentimientos, necesidades e intereses ajenos; es tener control sobre si mismo, automotivado por la visión, misión y valores institucionales contribuyendo con actitudes, comportamientos con un clima laboral saludable y una comunicación libre de contaminación; es estar comprometido con el desarrollo y crecimiento personal e interpersonal de manera continua.

3. Integridad. Es actuar con honestidad, transparencia y sinceridad en el desarrollo de las actividades diarias, es ser respetuoso consigo mismo y con los demás; es actuar con rectitud y mantener un comportamiento ético en todo momento; es actuar con responsabilidad en el trabajo, eligiendo las mejores actitudes para entregarlas a mi trabajo y a los demás.

4. Dignidad Humana. Es actuar con respeto y solidaridad en las relaciones con los demás; es identificar, primeramente, las fortalezas y las cosas positivas de los otros seres humanos; es honrar al ser humano como centro y foco de nuestro quehacer cotidiano.

Nuestros Valores

5. Profesionalismo. Es hacer lo correcto en el trabajo, realizando cada actividad con el nivel de ética y transparencia deseado; es aplicar todos nuestros conocimientos y habilidades con actitudes y comportamientos de excelencia; es estar continuamente mejorando y actualizándose para satisfacer las necesidades y expectativas del cliente.

6. Trabajo en Equipo. Es compartir la visión institucional, siempre pensando y actuando para hacer de la misma una realidad cada día; es ayudarnos unos a otros, colaborarnos, servirnos, es trabajar juntos para cumplir la misión y objetivos institucionales; es vivir en armonía, coordinando esfuerzos para lograr la satisfacción total de nuestro cliente.

7. Calidad/Servicio. Es hacer el trabajo bien desde el principio utilizando toda la sabiduría en cada acción que realizamos; es guiar cada pensamiento, sentimiento y actividad con alegría a fin de que nuestro cliente se sienta contento y satisfecho con lo que hacemos; en cuidar cada detalle, de tal manera que cuando el cliente perciba nuestro trabajo, reciba lo mejor de nuestras actitudes y comportamientos.

Mensaje del Señor Presidente

Señores Miembros de la Junta Directiva del Instituto Nacional de Pensiones de los Empleados Públicos:

Presento a ustedes la Memoria de Labores del Año 2006, con la certeza de haber cumplido a cabalidad a nuestra población pensionada y afiliada, la misión que se nos ha encomendado, como es la administración de las pensiones.

El presente documento, resume el trabajo realizado durante el año 2006 por el Instituto, tanto en el ámbito previsional, como en el técnico-administrativo, y el quehacer financiero, período en el que cumplimos 31 años de labor en la seguridad social.

La población asegurada del INPEP, al 31 de diciembre de 2006, ascendió a 15,669 cotizantes y 56,709 pensionados, que generaron compromisos previsionales por un total de US\$188,636,577.18, cancelados en concepto de pensiones, beneficios adicionales, asignaciones, gastos funerarios, capital e intereses de Certificados de Traspaso y Certificados de Traspaso Complementarios.

Las obligaciones previsionales fueron financiadas con recursos propios del INPEP por un monto de US\$14,636,912.51 del total; el Ministerio de Hacienda participó con un monto de US\$124,463,261.74 durante el período de enero a septiembre de 2006; y el Fideicomiso de Obligaciones Previsionales aportó un monto de US\$49,536,402.93 en el último trimestre del año 2006.

Cabe destacar, que con fecha 7 de septiembre de 2006 fue aprobada la Ley del Fideicomiso de Obligaciones Previsionales, por la cual el Ministerio de Hacienda, el Instituto Nacional de Pensiones de los Empleados Públicos, y el Instituto Salvadoreño del Seguro Social, constituyeron, por un plazo indeterminado, un Fideicomiso de Obligaciones Previsionales, siendo el fiduciario el Banco Multisectorial de Inversiones. Dicha Ley regula también la

cancelación de anualidades de Certificados de Traspaso y Certificados de Traspaso Complementarios, en razón de que éstos fueron sustituidos por Certificados de Inversión Previsional (CIP) y entregados al Banco Multisectorial de Inversiones.

En el campo administrativo, el Instituto, consciente de la importancia que reviste efectuar oportunamente el pago de las pensiones, amplió el plazo para la comprobación de sobrevivencia, de 10 días a 30 días en el mes asignado a cada pensionado para dicho trámite. También aprobó un total de 2,143 nuevas pensiones por un monto de US\$704,943.86, que fueron tramitadas y aprobadas en un promedio de cuatro días hábiles, después de presentada la documentación total requerida. Así mismo, en razón de las facilidades que proporciona la Ventanilla Única del Historial Laboral, que atiende a personal afiliado tanto al INPEP como al ISSS, procesó durante el año un total de 18,080 historiales, firmando el acta de aceptación del mismo, un total de 12,629 personas, de las cuales son aseguradas del INPEP 2,398 que equivale al 19.0% de los afiliados atendidos.

Conocedores que nuestro compromiso es brindar un servicio de calidad a la población pensionada del INPEP, quienes son nuestra razón de ser, nos esforzamos por entregarles en los diferentes servicios prestados, la experiencia en seguridad social que nos caracteriza; en tal sentido, fortalecemos año con año las actividades permanentes e incorporamos otras en beneficio de este importante sector de la población asegurada; contribuyendo a que el envejecimiento se convierta en un continuo proceso de desarrollo, de nuevas oportunidades, habilidades y destrezas, promoviendo una mejor calidad de vida.

Como resultado de este esfuerzo, durante el año se realizaron 520 eventos a nivel nacional, beneficiando a un total de 27,355 pensionados, que consistieron en atenciones en la clínica de control nutricional, talleres vocacionales y ocupacionales, eventos especiales, excursiones, charlas de prejubilación y educativas, comités permanentes; así como las visitas domiciliarias a pensionados que presentaron limitaciones para su desplazamiento, facilitándoles la comprobación de sobrevivencia para el pago de su pensión; brindando

además, los servicios de autorizaciones de cobro, gestiones de ingreso a asilos, verificación de convivencia marital, investigaciones por maltrato familiar y la utilización adecuada de los fondos.

En el área técnico - administrativa, se continuó con las gestiones de recuperación de la cartera de préstamos, reportando la hipotecaria la cancelación de 813 créditos por un monto de US\$2,463,019.04; en cuanto a la personal, se obtuvo la cancelación de 171 créditos, con un monto recuperado de US\$38,956.09. También, se continuaron las acciones orientadas a sanear la mora previsional en concepto de cotizaciones y aportaciones no pagadas al INPEP, logrando una recuperación al término del ejercicio de US\$93,025.48.

Concluimos un año mas, satisfechos por el trabajo realizado en beneficio de nuestra población asegurada; no obstante, quedamos siempre comprometidos a seguir esforzándonos por mantener y si es posible superarnos, en el servicio prestado.

Después de referirme al trabajo realizado, hago extensivo mi reconocimiento al Gobierno de la República, por su decidida y oportuna participación en el pago de los compromisos previsionales administrados por el INPEP; a los señores miembros de la Junta Directiva y Consejo Superior de Vigilancia por el continuo apoyo a la Institución, así como al personal de este Instituto por su dedicación al trabajo.

Atentamente,

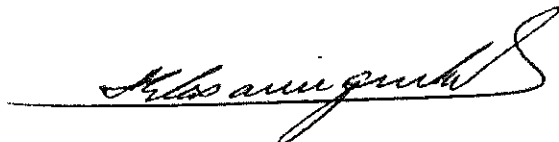
A handwritten signature in black ink, which appears to read 'Eric Casamiquela', is written over a horizontal line.

Eric Casamiquela

Junta Directiva del INPEP

DIRECTOR PRESIDENTE

Ing. Eric Casamiquela

MINISTERIO DE HACIENDA

Lic. Vinicio Alessi Morales Salazar - *Propietario*

Lic. Mario Humberto Cabrera Chicas - *Suplente*

MINISTERIO DE EDUCACIÓN

Sra. Sonia Antonia Palomares de Melgar - *Propietaria*

Licda. Lely Concepción Ventura de Paz - *Suplente*

MINISTERIO DE TRABAJO Y PREVISIÓN SOCIAL

Lic. Roberto Antonio Ramírez Carballo - *Propietario*

Lic. Rafael Antonio Coto - *Suplente*

MINISTERIO DE SALUD PÚBLICA Y ASISTENCIA SOCIAL

Licda. Judith Zárate de López - *Propietaria*

Dra. Dina Angélica de Navarro - *Suplente*

MINISTERIO DE GOBERNACIÓN

Lic. Roque Mauricio Alonso Magaña Salazar - *Propietario*

Lic. Guillermo Alfredo Alemán Gutiérrez - *Suplente*

AJUBACEN - EN REPRESENTACIÓN DE EXEMPLEADOS PÚBLICOS

CIVILES PENSIONADOS POR EL INPEP

Lic. Ricardo Gutiérrez Flores - *Propietario (hasta 16 febrero - desde 20 marzo)*

Lic. Armando Enrique Franco Soundy - *Suplente (hasta 16 febrero)*

Lic. José Romeo Serrano Zelaya - *Suplente (desde 20 marzo)*

SECRETARIO

Lic. Luis Adalberto Palencia Aquino

Consejo Superior de Vigilancia del INPEP

MINISTERIO DE HACIENDA

Lic. Mariano Arístides Bonilla Bonilla - *Presidente*

Lic. José Lino Trujillo Barahona - *Presidente Suplente (hasta 20 abril)*

Lic. Juan Neftalí Murillo Ruiz - *Presidente Suplente (desde 21 abril)*

Licda. María Guadalupe Aguirre de Pacas - *Secretaria Propietaria*

Lic. René Roberto Flores Martínez - *Secretario Suplente*

Lic. Mauricio Sosa de la Cruz - *Consejal Propietario*

Lic. Juan Neftalí Murillo Ruiz - *Consejal Suplente (hasta 20 abril)*

Licda. Delia Lorena Reyes Bonilla - *Consejal Suplente (desde 21 abril)*

AJUBACEN - EN REPRESENTACIÓN DE EXEMPLEADOS PÚBLICOS CIVILES PENSIONADOS POR EL INPEP

Lic. Rafael Chávez González - *Consejal Propietario*

Lic. Hernán Carrillo Cabrales - *Consejal Suplente*



Personal Ejecutivo

PRESIDENTE

Ing. Eric Casamiquela

GERENTE

Lic. Luis Adalberto Palencia Aquino

SUBGERENTES

SUBGERENTE ADMINISTRATIVO

Lic. Luis Adalberto Palencia Aquino (en funciones)

SUBGERENTE DE PRESTACIONES

Sr. Tomás Velásquez López

JEFES DE UNIDADES

JEFE DE UNIDAD FINANCIERA INSTITUCIONAL

Lic. Sergio Tulio Velasco

JEFE DE UNIDAD DE AUDITORÍA INTERNA

Lic. Marcos Antonio Alvarado Rodríguez

JEFA DE UNIDAD DE INFORMÁTICA

Ing. Brenda Irenira Jerez Chacón

JEFA DE UNIDAD DE ASESORÍA LEGAL

Licda. Mercedes Guadalupe Payés Valdez

Contenido

	PÁGINA
I. POBLACIÓN COTIZANTE Y PENSIONADA	1
1. Población Cotizante	1
2. Población Pensionada	4
2.1 Unidad de Atención Integral del Historial Laboral	6
2.2 Pensiones Aprobadas	7
2.3 Pensiones y Otras Prestaciones Previsionales Pagadas	8
II. SERVICIOS A PENSIONADOS	14
1. Programas de Servicio Social	14
1.1 Programa de Visitas domiciliarias	14
1.2 Programa de Charlas de Prejubilación	15
1.3 Línea de crédito especial	15
2. Programas de Atención Integral	15
2.1 Clínica de Control Nutricional	15
2.2 Charlas Educativas	15
3. Programas de Esparcimiento y Recreación	16
3.1 Talleres vocacionales y ocupacionales	16
3.2 Excursiones	16
4. Actividades Culturales	17
4.1 Mes del Adulto Mayor	17
4.2 Día del Pensionado y Festival de Reinas de Pensionados del INPEP 2006 - 2007	22
4.3 Abrazo Mundial	25
4.4 5ª Feria del Autoempleo del Adulto Mayor	26
4.5 La importancia de la Salud Mental	26
4.6 Eventos en Coordinación con Otras Instituciones	26
4.7 Fiestas Navideñas	27
5. Comités Permanentes de Pensionados	31
5.1 Comité Permanente de Atención Social	31
5.2 Comité Permanente de Capacitación	31
5.3 Comité Permanente de Educación y Cultura	32
5.4 Comité Permanente de Orientación y Trámites Institucionales	36
6. Control de Sobrevivencia y Estado Familiar	36
7. Oficinas Descentralizadas	37
8. Inversión en actividades a Favor de pensionados del País	41

III. GESTIÓN TÉCNICO - ADMINISTRATIVA	43
1. Estructura Organizativa del INPEP	43
2. Administración del Recurso Humano	44
3. Recuperación de la Cartera de Préstamos	46
3.1 Préstamos Hipotecarios	46
3.2 Préstamos Personales	47
4. Certificados de Traspaso	47
4.1 Certificados de Traspaso	48
4.2 Certificados de Traspaso Complementarios	49
5. Otras Actividades	50
5.1 Obligaciones Previsionales	50
5.2 Mora Previsional	50
IV. SITUACIÓN FINANCIERA	51
1. Estado de Situación Financiera al 31 de diciembre de 2006	51
1.1 Activos	51
1.1.1 Fondos	52
1.1.2 Inversiones Financieras	52
1.1.3 Inversiones en Existencias	54
1.1.4 Inversiones en Bienes de Uso	55
1.2 Pasivos	55
1.2.1 Deuda Corriente	56
1.2.2 Financiamiento de Terceros	56
1.3 Patrimonio Estatal	56
1.3.1 Reserva Técnica Neta	56
1.3.2 Superávit por Revaluación	57
1.3.3 Ajustes al Patrimonio	57
2. Estado de Rendimiento Económico al 31 de diciembre de 2006	57
2.1 Ingresos de Gestión	57
2.1.1 Ingresos Seguridad Social	59
2.1.2 Ingresos Financieros y Otros	59
2.1.3 Ingresos por Venta de Bienes y Servicios	59
2.1.4 Ingresos por Transferencias Corrientes Recibidas	59
2.1.5 Ingresos por Actualizaciones y Ajustes	59
2.2 Egresos de Gestión	60
2.2.1 Gastos Previsionales	60
2.2.2 Gastos Administrativos	61
2.2.3 Gastos en Transferencias Otorgadas	61
2.2.4 Otros Gastos	61

ANEXOS

Carta del Auditor Externo

Estado de Situación Financiera

Estado de Rendimiento Económico

I. POBLACIÓN COTIZANTE Y PENSIONADA

El Instituto Nacional de Pensiones de los Empleados Públicos ha garantizado seguridad social durante 31 años, a la población civil del Estado afiliada al Sistema de Pensiones Público, en cumplimiento a su Ley de Creación y Ley del Sistema de Ahorro para Pensiones (SAP)^{1/}.

1. Población Cotizante

El INPEP registró una población al 31 de diciembre de 2006 de 15,669 cotizantes, disminuyendo en este período en 1,076, con relación al año 2005. Del total de cotizantes reportados, 8,428 corresponden al sexo masculino, equivalente al 53.8%; y al sexo femenino corresponden 7,241 cotizantes, equivalente al 46.2%.

Dentro de esta población, se registraron un total de 775 personas aseguradas al Sistema, que por no reportar una dependencia laboral con el sector estatal, cotizaron voluntariamente; quienes podrán optar a los beneficios previsionales que otorga el Instituto al cumplir los requisitos de la Ley del INPEP y/o Ley SAP.

Cuadro No. 1
POBLACION COTIZANTE AÑO 2006
POR RANGOS DE EDAD Y SEXO

RANGOS DE EDAD	HOMBRES		MUJERES		TOTAL	
	Número	%	Número	%	Número	%
De 40 a 44 años	52	0.6	90	1.3	142	0.9
De 45 a 49 años	2,156	25.6	2,992	41.3	5,148	32.8
De 50 a 54 años	2,334	27.7	2,271	31.4	4,605	29.4
De 55 a 59 años	1,886	22.4	1,296	17.9	3,182	20.3
De 60 a 64 años	1,111	13.2	450	6.2	1,561	10.0
De 65 a 69 años	621	7.4	117	1.6	738	4.7
De 70 a 74 años	190	2.2	16	0.2	206	1.3
De 75 a 79 años	67	0.8	6	0.1	73	0.5
De 80 ó más	11	0.1	3	0.0	14	0.1
TOTAL	8,428	100.0	7,241	100.0	15,669	100.0

1/ Ley INPEP: 2 noviembre 1975 y Ley SAP: 15 abril 1998.

Gráfica No. 1
HOMBRES COTIZANTES
POR RANGOS DE EDAD

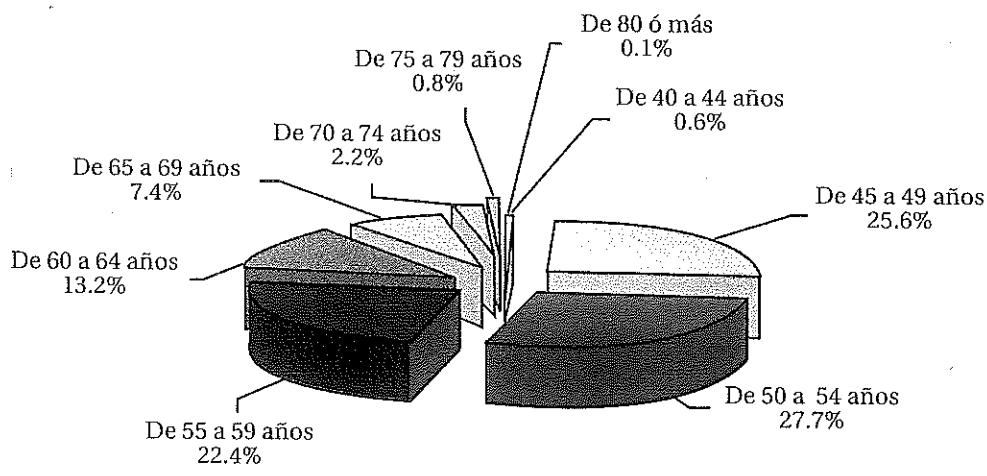

Gráfica No. 2
MUJERES COTIZANTES
POR RANGOS DE EDAD

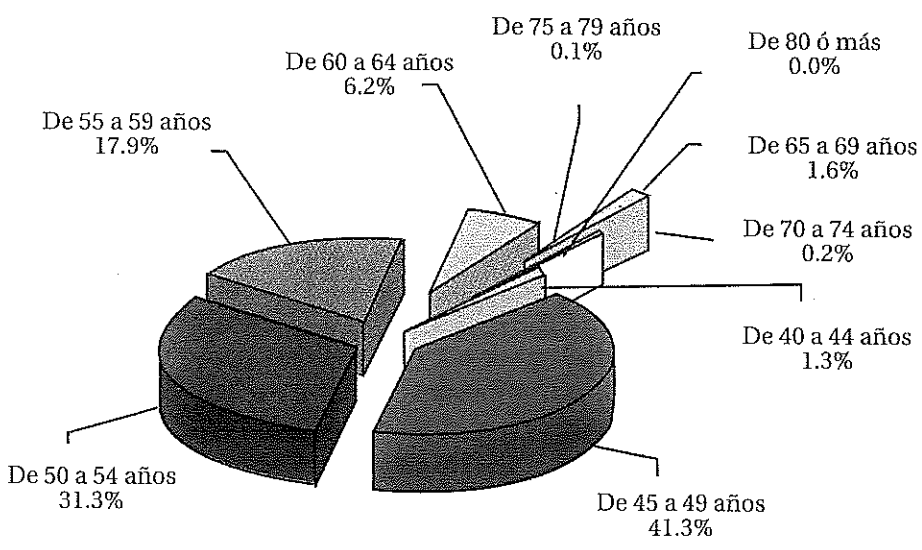

El INPEP cuenta con población cotizante en todo el país, reflejándose en la zona central, el mayor número de cotizantes con 11,487 (73.4%) del total, cuya mayor participación se encuentra en el departamento de San Salvador; seguidamente la zona oriental con 2,605 (16.6%); y por último la zona occidental con 1,577 (10.0%).

Cuadro No. 2
POBLACION COTIZANTE AÑO 2006
POR UBICACIÓN GEOGRAFICA Y SEXO

DEPARTAMENTOS DEL PAIS	HOMBRES		MUJERES		TOTAL	
	Número	%	Número	%	Número	%
Ahuachapán	261	3.1	248	3.4	509	3.2
Santa Ana	339	4.0	305	4.2	644	4.1
Sonsonate	218	2.6	206	2.8	424	2.7
Chalatenango	183	2.2	224	3.1	407	2.6
La Libertad	524	6.2	514	7.1	1,038	6.6
San Salvador	5,212	61.8	3,585	49.5	8,797	56.2
Cuscatlán	119	1.4	105	1.5	224	1.5
La Paz	198	2.3	272	3.8	470	3.0
Cabañas	67	0.8	94	1.3	161	1.0
San Vicente	156	1.9	234	3.2	390	2.5
Usulután	340	4.0	379	5.2	719	4.6
San Miguel	545	6.5	781	10.8	1,326	8.5
Morazán	148	1.8	171	2.4	319	2.0
La Unión	118	1.4	123	1.7	241	1.5
TOTAL	8,428	100.0	7,241	100.0	15,669	100.0

Fuente: Area de Recaudaciones - INPEP (Mes devengado)

Gráfica No. 3
POBLACION COTIZANTE AÑO 2006
POR UBICACION GEOGRAFICA

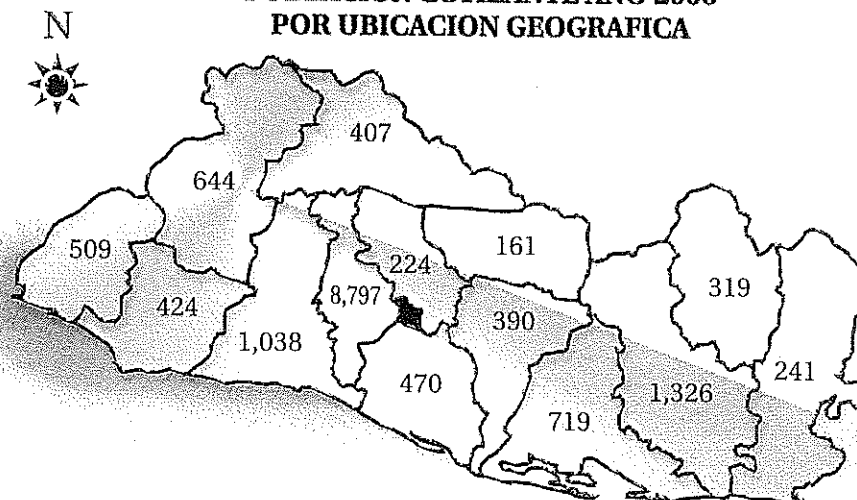

2. Población Pensionada

Al cumplimiento de los requisitos establecidos en la Ley del Instituto Nacional de Pensiones de los Empleados Públicos - INPEP - y/o Ley del Sistema de Ahorro para Pensiones - SAP -, el Instituto otorga a los asegurados pensiones o asignaciones, al producirse los riesgos de invalidez, vejez y muerte; prestaciones que son canceladas en dinero y en forma mensual si son pensiones, y en dinero en forma de capital y por una sola vez en el caso de asignaciones.

La población pensionada al 31 de diciembre de 2006 ascendió a 56,709; de este total 41,739 (73.6%) corresponden al Sistema Tradicional de Pensiones del INPEP; 9,092 (16.0%) al Sistema Temporal, D. L. No. 667; 2,148 (3.8%) al Sistema de Pensiones y Jubilaciones Civiles del Estado, D. L. No. 474; y 3,730 (6.6%) coordinadas con el Instituto Salvadoreño del Seguro Social ^{2/}.

Cuadro No. 3
POBLACION PENSIONADA POR SISTEMA DURANTE EL AÑO 2006

PENSION SEGÚN SISTEMA	No.	%
Ley INPEP	41,739	73.6
Decreto 667	9,092	16.0
Decreto 474	2,148	3.8
Coordinación ISSS	3,730	6.6
TOTAL	56,709	100.0

FUENTE: Deptos. de Tesorería y Contabilidad

Gráfica No. 4
NUMERO DE PENSIONES PAGADAS POR SISTEMA DURANTE EL AÑO 2006

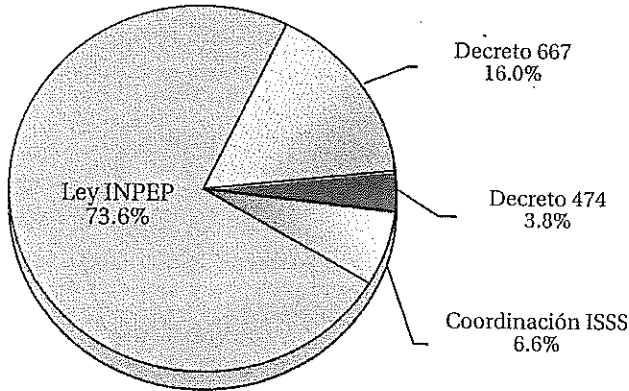

2/ D. L. 474: Ley de incorporación al INPEP, de las Jubilaciones y Pensiones Civiles a cargo del Estado, de fecha 29/03/90; D. L. 667: Sistema Temporal de Pensiones de Vejez, de fecha 19/12/90; y Coordinadas ISSS: en cumplimiento al Art. 113 Reglamento de Beneficios y Otras Prestaciones del Sistema de Pensiones Público, a partir de agosto de 2004.

El INPEP cuenta con población pensionada en todo el país, reflejando la zona central el mayor número de pensionados con 40,438 (71.3%), presentando mayor participación el departamento de San Salvador, seguidamente la zona occidental con 8,379 (14.8%), destacando el departamento de Santa Ana; y por último la zona oriental con 7,892 (13.9%), reflejando mayor población el departamento de San Miguel.

A continuación figuran las principales fases del quehacer institucional involucradas con el otorgamiento de pensiones.

Cuadro No. 4
POBLACION PENSIONADA AÑO 2006
POR UBICACION GEOGRAFICA Y SEXO

DEPARTAMENTOS DEL PAIS	HOMBRES		MUJERES		TOTAL	
	No.	%	No.	%	No.	%
Ahuachapán	743	3.0	750	2.4	1,493	2.6
Santa Ana	2,044	8.1	2,517	8.0	4,561	8.0
Sonsonate	1,197	4.8	1,128	3.6	2,325	4.1
Chalatenango	803	3.2	573	1.8	1,376	2.4
La Libertad	2,150	8.5	2,531	8.0	4,681	8.3
San Salvador	10,993	43.7	17,030	54.0	28,023	49.4
Cuscatlán	923	3.7	792	2.5	1,715	3.0
La Paz	1,079	4.3	965	3.1	2,044	3.6
Cabañas	510	2.0	433	1.4	943	1.7
San Vicente	849	3.4	807	2.6	1,656	2.9
Usulután	1,220	4.9	1,285	4.1	2,505	4.4
San Miguel	1,603	6.4	1,886	6.0	3,489	6.2
Morazán	490	1.9	398	1.3	888	1.6
La Unión	548	2.2	462	1.5	1,010	1.8
TOTAL	25,152	100.0	31,557	100.0	56,709	100.0

Fuente: Depto. de Informática

Gráfica No. 5
POBLACION PENSIONADA AÑO 2006
POR UBICACION GEOGRAFICA

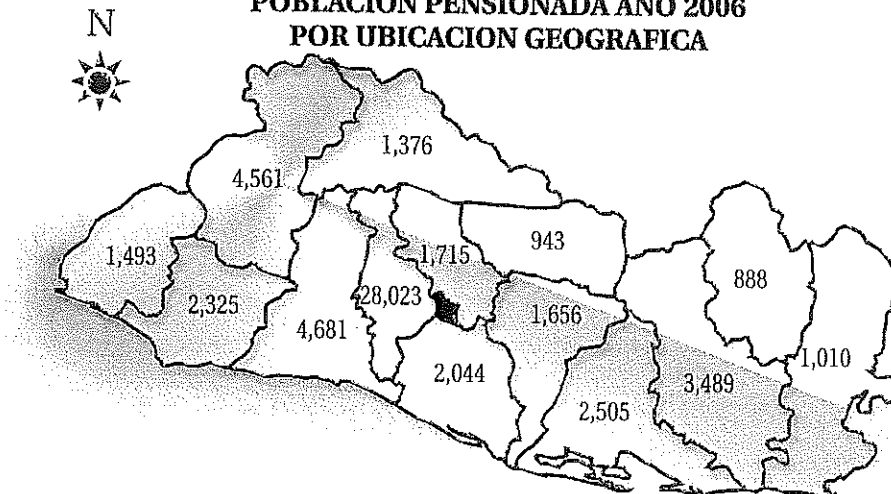

2.1 Unidad de Atención Integral del Historial Laboral

Con fecha 18 de septiembre del año 2002, se suscribió convenio entre el INPEP e ISSS para la Organización, Administración, Funcionamiento y Financiamiento de la Unidad de Atención Integral del Historial Laboral, creada con el objeto de proporcionar servicios a todos los asegurados del Instituto Nacional de Pensiones de los Empleados Públicos e Instituto Salvadoreño del Seguro Social, o sus beneficiarios, para obtener su historial laboral e iniciar cualquier trámite, sea de pensión, asignación, cotización voluntaria o certificado de traspaso, en cualquiera de los Institutos Previsionales en referencia, o en las Administradoras de Fondos de Pensiones.

Dicha Unidad cuenta con una Ventanilla Única destinada a atender la demanda de los afiliados que requieren el historial laboral de toda su carrera al servicio de instituciones públicas y/o privadas; necesarios para el cálculo y pago de los beneficios a los que se hacen acreedores al final de su carrera laboral.

Durante el año 2006, se recibieron un total de 18,080 solicitudes; realizándose procesos de búsqueda de tiempo de servicio en la base del Historial Laboral; áreas de Microfilm y Recaudaciones del INPEP e ISSS, y de Archivo del INPEP; de las cuales firmaron acta de aceptación de su Historial Laboral un total de 12,629 personas; de las cuales son aseguradas del INPEP un total de 2,398 (19.0%); del ISSS 3,265 (25.8%) ; así como de las Administradoras de Fondos de Pensiones CRECER y CONFIA 6,966 (55.2%) personas (Cuadro No. 5 y Gráfica No. 6).

Cuadro No. 5
**HISTORIALES LABORALES EMITIDOS
DURANTE EL AÑO 2006**

INSTITUCION	NUMERO	%
INPEP	2,398	19.0
UPISSS	3,265	25.8
CRECER	3,511	27.8
CONFIA	3,455	27.4
TOTAL	12,629	100.0

Fuente: Sección de Historial Laboral ISSS - INPEP

Gráfica No. 6
**HISTORIALES LABORALES EMITIDOS
DURANTE EL AÑO 2006**

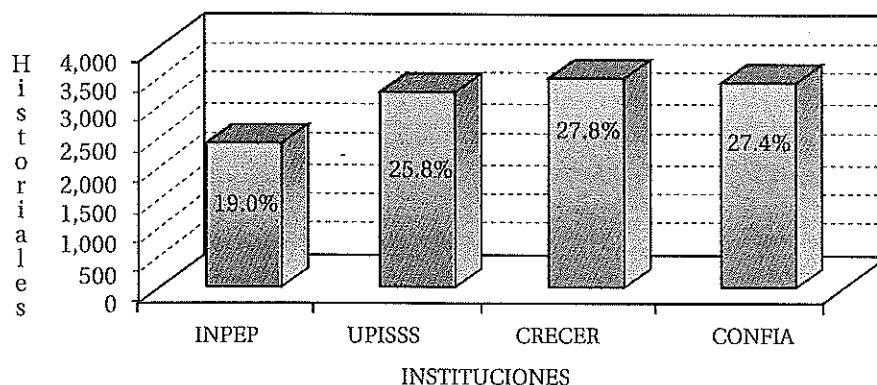

2.2 Pensiones Aprobadas

Durante el año 2006, este Instituto aprobó un total de 2,143 nuevas pensiones por un monto de US\$704,943.86; presentando una mayor incidencia el riesgo de vejez con el 63.3%, seguidamente el de muerte con el 35.9% y con una mínima frecuencia el de invalidez con el 0.8% (Cuadro No. 6 y Gráfica No 7).

Las solicitudes de pensión aprobadas cumplieron con los requisitos estipulados en la Ley del INPEP y Ley SAP; y fueron resueltas diariamente mediante resoluciones de la Presidencia de este Instituto.

Cuadro No. 6
**PENSIONES APROBADAS POR RIESGO
DURANTE EL AÑO 2006**

RIESGO	NUMERO	%	MONTO	%
Invalidez	18	0.8	\$ 4,813.64	0.7
Vejez	1,356	63.3	\$ 610,173.03	86.6
Muerte (sobrevivientes)	769	35.9	\$ 89,957.19	12.7
TOTAL	2,143	100.0	\$ 704,943.86	100.0

FUENTE: Resoluciones de Presidencia

Gráfica No. 7
**PENSIONES APROBADAS POR RIESGO
 DURANTE EL AÑO 2006**

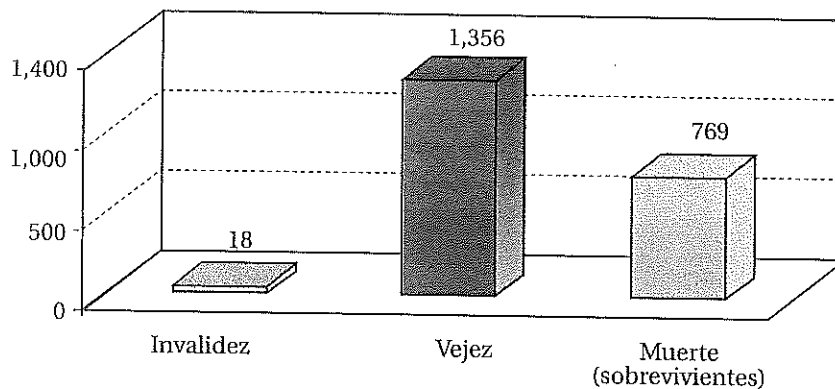

2.3 Pensiones y Otras Prestaciones Previsionales Pagadas

Durante el año 2006, el Instituto canceló en concepto de pensiones y otras prestaciones previsionales un monto de US\$178,081,131.71; destinándose US\$168,141,615.45 al pago de 56,709 pensiones; US\$8,889,798.60 al pago del beneficio adicional entregado en el mes de diciembre a toda la población pensionada; US\$901,375.73 al pago de 289 asignaciones; y US\$148,341.93 al pago de 649 casos por funeral a familiares de pensionados fallecidos (Cuadro No. 7 y Gráfica 8).

Cuadro No. 7
**PENSIONES Y OTRAS PRESTACIONES PREVISIONALES PAGADAS
 DURANTE EL AÑO 2006**

CONCEPTO	No.	RECURSOS			No.	TOTAL	%
		INPEP	FIDEICOMISO	MINISTERIO DE HACIENDA			
Pensiones	56,709	\$ 8,298,184.58	\$ 42,856,816.35	\$ 116,986,614.52	\$ 168,141,615.45	94.4%	
Beneficio Adicional	56,709	\$ 2,276,911.63	\$ 6,521,804.56	\$ 91,082.41	\$ 8,889,798.60	5.0%	
Asignaciones	289		\$ 157,782.02	\$ 743,593.71	\$ 901,375.73	0.5%	
Gastos de Funeral	649	\$ 35,199.78		\$ 113,142.15	\$ 148,341.93	0.1%	
TOTAL		\$ 10,610,295.99	\$ 49,536,402.93	\$ 117,934,431.79	\$ 178,081,131.71	100.0%	

FUENTE: Deptos. de Tesorería y Contabilidad

Gráfica No. 8
**PENSIONES Y OTRAS PRESTACIONES PREVISIONALES
PAGADAS DURANTE EL AÑO 2006**

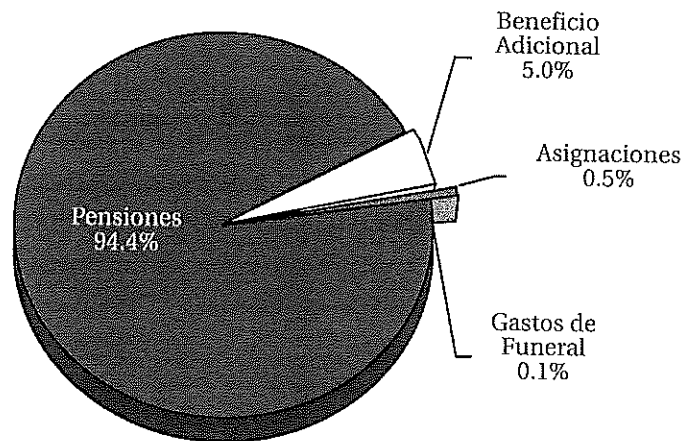

Los pagos fueron remesados mensualmente a las cuentas de los pensionados, en los diferentes bancos del Sistema Financiero del país. Contando el Instituto con mecanismos de verificación de sobrevivencia, cada seis meses; y verificación de estado familiar de pensionados por viudez, cada año, en las oficinas centrales o sucursales de dichos bancos o en las 10 oficinas administrativas del INPEP en todo el país.

El Instituto consciente de la importancia que reviste efectuar oportunamente el pago de las pensiones, amplió el plazo para la verificación de sobrevivencia, durante todo el mes asignado a cada pensionado para dicho trámite. A quienes no les fue posible efectuar el trámite en el plazo señalado y lo hicieron días después, los pagos les fueron liberados, mediante envíos diarios a los diferentes bancos del Sistema Financiero del país, por medio del sistema.

Estos compromisos previsionales fueron cancelados con recursos provenientes del INPEP por un monto de US\$10,610,295.99 equivalente al 6.0% durante el año; y del Estado, a través del Ministerio de Hacienda con un monto de US\$117,934,432.79 equivalente al 66.2% durante el período de enero a septiembre de 2006.

En razón de que con fecha 7 de septiembre de 2006 fuera aprobada la Ley del Fideicomiso de Obligaciones Previsionales, teniendo por objeto que el Ministerio de Hacienda, el Instituto Nacional de Pensiones de los Empleados Públicos, y el Instituto Salvadoreño del Seguro Social, constituyeran, por un plazo indeterminado, un Fideicomiso de Obligaciones Previsionales, cuyo fiduciario es el Banco Multisectorial de Inversiones^{3/}; a partir del mes de octubre, la responsabilidad financiera fue con cargo a dicho Fideicomiso, cuyo monto en el trimestre de octubre a diciembre fue de US\$49,536,402.93 equivalente al 27.8%, del gasto previsional del año 2006.

Cuadro No. 8
PENSIONES Y OTRAS PRESTACIONES PREVISIONALES PAGADAS POR SISTEMA DURANTE EL AÑO 2006

PENSION SEGÚN SISTEMA	PENSIONADOS		RECURSOS			TOTAL
	No.	%	INPEP	MINISTERIO DE HACIENDA	FIDEICOMISO	
Ley INPEP	41,739	73.6	\$ 10,610,295.99	\$ 90,496,642.42	\$ 38,172,075.35	\$ 139,279,013.76
Decreto 667	9,092	16.0		\$ 19,352,533.44	\$ 8,098,807.29	\$ 27,451,340.73
Decreto 474	2,148	3.8		\$ 2,426,943.12	\$ 1,005,213.89	\$ 3,432,157.01
Coordinación ISSS	3,730	6.6		\$ 5,658,313.81	\$ 2,260,306.40	\$ 7,918,620.21
TOTAL	56,709	100.0	\$ 10,610,295.99	\$117,934,432.79	\$ 49,536,402.93	\$178,081,131.71

FUENTE: Deptos. de Tesorería y Contabilidad

Gráfica No. 9
FINANCIAMIENTO DE PENSIONES Y OTRAS PRESTACIONES PREVISIONALES DURANTE EL AÑO 2006

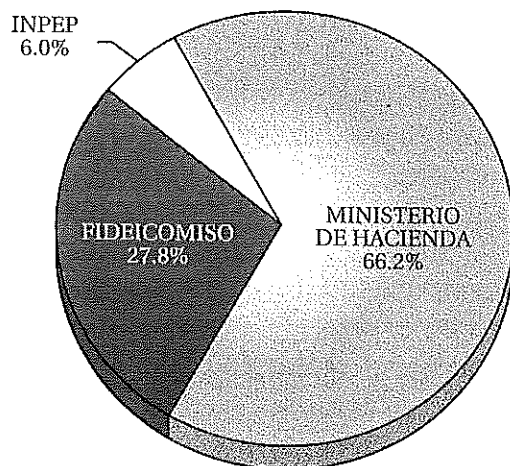

3/ D. L. No. 98 de fecha 7 de septiembre 2006, D. O. No. 171, tomo No. 372, de fecha 14 de septiembre del mismo año.

Cuadro No. 9
ASIGNACIONES PAGADAS AÑO 2006

MES	NUMERO	MONTO	%
Enero	12	\$ 42,305.80	4.7
Febrero	36	\$ 130,630.86	14.5
Marzo	26	\$ 63,910.62	7.1
Abril	21	\$ 103,794.40	11.5
Mayo	28	\$ 66,938.70	7.4
Junio	23	\$ 138,095.50	15.3
Julio	31	\$ 29,236.31	3.2
Agosto	19	\$ 76,145.77	8.5
Septiembre	24	\$ 92,535.75	10.3
Octubre	19	\$ 46,712.00	5.2
Noviembre	11	\$ 17,078.00	1.9
Diciembre	39	\$ 93,992.02	10.4
TOTAL	289	\$ 901,375.73	100.0

Fuente: Depto. de Tesorería - Pagaduría de Pensiones y Depto. de Contabilidad

Gráfica No. 10
NUMERO DE ASIGNACIONES PAGADAS
DURANTE EL AÑO 2006

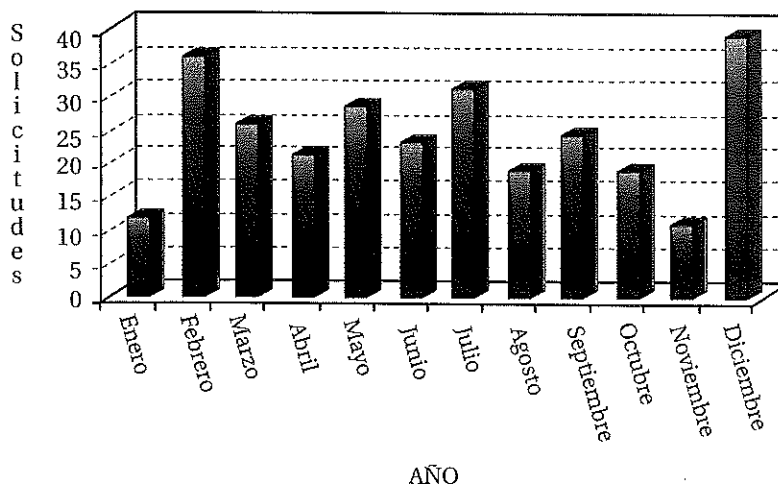

Gráfica No. 11
**MONTO DE ASIGNACIONES PAGADAS
 DURANTE EL AÑO 2006**

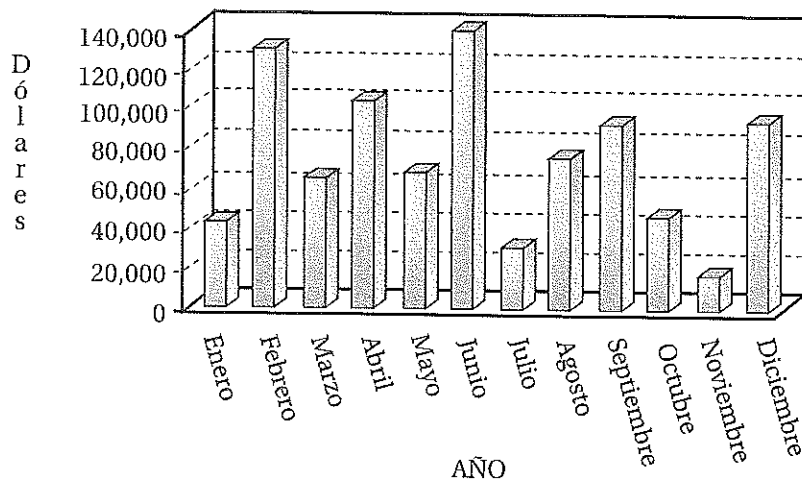

Cuadro No. 10
GASTOS DE FUNERAL PAGADOS AÑO 2006

MES	NUMERO	MONTO	%
Enero	70	\$ 15,999.99	10.8
Febrero	49	\$ 11,199.84	7.6
Marzo	59	\$ 13,485.63	9.1
Abril	36	\$ 8,228.52	5.5
Mayo	55	\$ 12,571.35	8.5
Junio	67	\$ 15,314.19	10.3
Julio	55	\$ 12,571.35	8.5
Agosto	58	\$ 13,257.06	8.9
Septiembre	46	\$ 10,514.22	7.1
Octubre	60	\$ 13,714.20	9.2
Noviembre	57	\$ 13,028.49	8.8
Diciembre	37	\$ 8,457.09	5.7
TOTAL	649	\$148,341.93	100.0

Fuente: Depto. de Tesorería - Pagaduría de Pensiones

Gráfica No. 12
NUMERO DE GASTOS DE FUNERAL PAGADOS
DURANTE EL AÑO 2006

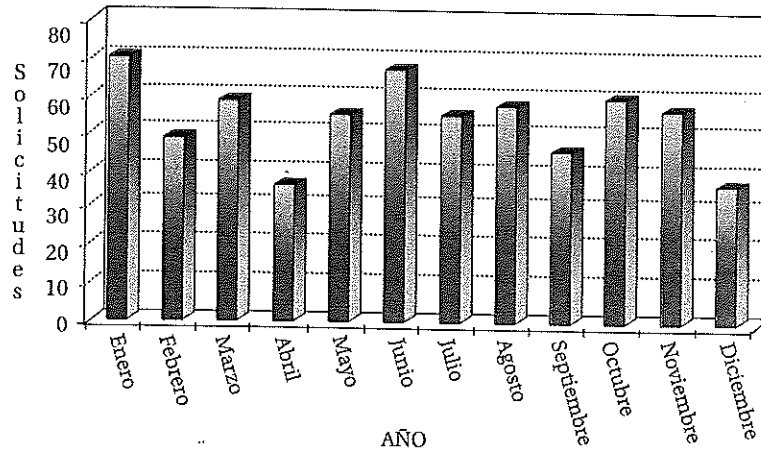

Gráfica No. 13
MONTO DE GASTOS DE FUNERAL PAGADOS
DURANTE EL AÑO 2006

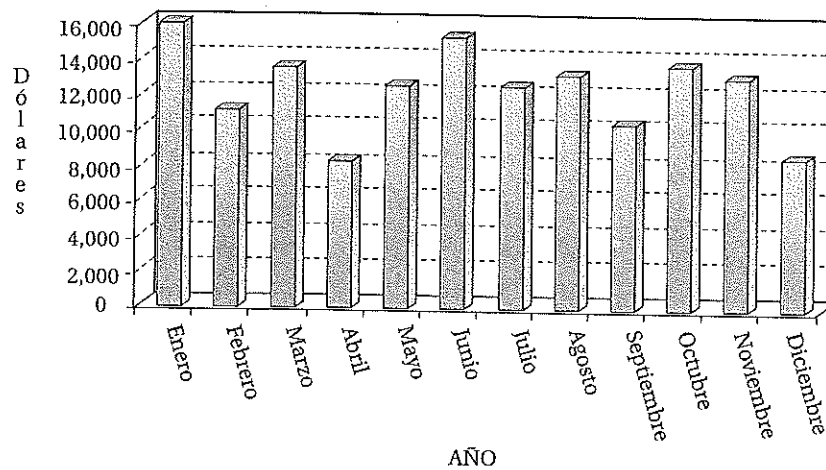

II. SERVICIOS A PENSIONADOS

Durante el año 2006, el trabajo realizado por el Instituto en la Oficina Central en San Salvador y sus nueve Oficinas Descentralizadas en todo el país, estuvo orientado al desarrollo de programas de servicio social, de esparcimiento y culturales; así como de los cuatro Comités Permanentes en las áreas de atención social; capacitación; orientación y trámites institucionales; y de educación y cultura. Complementada toda esta actividad por los servicios prestados en la Clínica de Control Nutricional, ubicada en la Oficina Central del Instituto.

Con la actividad de los diferentes programas y comités, el INPEP facilita que el envejecimiento se convierta en un continuo proceso de desarrollo, de nuevas oportunidades, intereses y cambios de perspectiva sobre la vida, promoviendo la salud mental y el envejecimiento exitoso. Beneficiándose durante el año 2006 a 27,355 pensionados, que fueron atendidos por personal especializado en las áreas de Trabajo Social y Psicología; eventos financiados con recursos del Instituto.

1. Programas de Servicio Social

1.1 Programa de Visitas domiciliarias

El objetivo de este programa es facilitar la comprobación de sobrevivencia de los pensionados, mediante el acercamiento a través de visitas con periodicidad semestral, realizadas por un equipo de Trabajadoras Sociales del Instituto, al lugar de residencia; sea esta temporal o permanente, y efectuarles el pago oportuno de las pensiones.

Este programa reportó un total de 5,185 visitas domiciliarias realizadas en todo el país a pensionados que presentaron limitaciones para su desplazamiento, a las oficinas administrativas del INPEP o a las diferentes instituciones financieras, así como por solicitud de sus familiares. Brindando además los servicios de autorizaciones de cobro, gestiones de ingreso a asilos, verificación de convivencia marital, investigaciones por maltrato y la utilización adecuada de los fondos en beneficio de los pensionados. El programa incluye la visita domiciliar a los asilos, centros penitenciarios, hospitales u otros lugares donde se encuentren residiendo los pensionados.

1.2 Programa de Charlas de Prejubilación

Se impartieron 20 charlas de prejubilación en diferentes instituciones del Estado a un total de 278 empleados próximos a cumplir con los requisitos de pensión, estipulados en la Ley de INPEP y Ley SAP, afiliados al Sistema de Pensiones Público.

1.3 Línea de crédito especial

El Banco Agrícola, S.A, mantiene desde el año 1997 una línea de crédito especial para nuestra población pensionada, sin exigir garantías adicionales; únicamente, con el compromiso de este Instituto de efectuar descuentos de las cuotas de amortización de los préstamos de las respectivas pensiones.

2. Programas de Atención Integral

Con estos programas, el Instituto pretende concientizar sobre la importancia de la atención preventiva en el cuidado de la salud del pensionado.

2.1 Clínica de Control Nutricional

Se brindaron un total de 48 consultas de control nutricional, a 508 pensionados que lo requirieron o por indicación médica. Clínica atendida por profesional Dietista - Nutricionista, una vez por semana y se encuentra ubicada en la Oficina Central del INPEP.

2.2 Charlas Educativas

Se impartieron un total de 110 charlas educativas a 3,300 pensionados, orientadas a prevenir la incidencia de hábitos nocivos entre la población pensionada y a una mejor salud mental. Los temas impartidos se orientaron a la prevención de enfermedades como la obesidad, hipertensión, diabetes, entre otras. Programa que se ejecuta en la Oficina Central y Oficinas Descentralizadas, en coordinación con el ISSS.

3. Programas de Esparcimiento y Recreación

Comprometidos con nuestra Visión y Misión, y siempre con el propósito de contribuir a la salud mental de nuestra población pensionada, el Instituto cuenta con programas permanentes de esparcimiento y recreación de tipo social, cultural y emocional; los cuales permiten también la utilización de las instalaciones del Centro Recreativo en la Costa del Sol.

3.1 Talleres vocacionales y ocupacionales

Los talleres vocacionales y ocupacionales contaron con la participación de 5,452 pensionados durante el año; quienes se beneficiaron de la terapia ocupacional que estos brindan y de ingresos adicionales a la pensión al ser expuestos a la venta dichas manualidades.

Los talleres vocacionales están enmarcados en las áreas de: coro, danza, gimnasia, guitarra, música, corte y confección y clases de inglés. Los talleres ocupacionales desarrollados fueron: bordado, piñatas, croché, labrado en metal, canva, arreglos florales y navideños entre otros.

Las manualidades son ofrecidas permanentemente al público que nos visita, en el kiosco de ventas "Buenas Épocas", administrado por un grupo de pensionados del Taller de Manualidades, en la Oficina Central del INPEP en San Salvador; y en las diferentes actividades promovidas en las Oficinas Administrativas en todo el país.

3.2 Excursiones

Con el propósito de brindar sana recreación y esparcimiento a la población pensionada, se realizaron un total de 48 excursiones a diferentes lugares turísticos del país, tales como: Centro Recreativo del INPEP en la Costa del Sol, Turicentro Ichanmichen en Zacatecoluca, Playa el Cuco en San Miguel, Playa Las Tunas en La Unión, Turicentro Agua Fría en Chalatenango, entre otros; contando con la participación de 4,017 pensionados, a quienes el INPEP les proporcionó en forma gratuita el respectivo transporte.

4. Actividades Culturales

Las actividades culturales realizadas durante el año 2006, gozaron de la participación de 6,693 pensionados, quienes se beneficiaron de un sano esparcimiento, además de compartir gratos momentos; entre los que se mencionan:

4.1 Mes del Adulto Mayor

El Mes del Adulto Mayor celebrado durante el mes de enero de 2006, contó con el desarrollo de diferentes actividades culturales, artísticas y espirituales.

- Festival artístico y exposición de manualidades, con la participación de 125 pensionados de la Oficina Descentralizada de Usulután, en el Parque Rafael F. Munguía, el día 11 de enero de 2006.

- Mañana Alegre y Típica, con una asistencia de 200 pensionados. Realizada en la Oficina Central en San Salvador, el día 13 de enero de 2006.



Comité de Atención Social

De izquierda a derecha: Licda. Argelia Torres de Larios, Trabajadora Social del Instituto (Coordinadora del Comité); señoras pensionadas Morena Recinos, Haydee Aquino, Lucila Fuentes y Teresa de Galdámez; todas integrantes del Comité Permanente de Atención Social.

- ❑ Misa de Acción de Gracias, con la participación de 60 pensionados de la Oficina Descentralizada de Chalatenango, en la Iglesia Catedral el día 16 de enero de 2006.
- ❑ Festival Artístico, con la asistencia de 125 pensionados; de la Oficina Descentralizada de Ahuachapán el día 17 de enero de 2006.
- ❑ Seminario Taller sobre "La Importancia de las Relaciones Interpersonales en el Adulto Mayor", contando con una admisión de 110 pensionados, en la Oficina Central del INPEP el día 18 de enero de 2006.
- ❑ Concierto Musical, con la participación de 100 pensionados de la Oficina Descentralizada de Cabañas, en la Casa de la Cultura de Sensuntepeque, el día 19 de enero de 2006.
- ❑ Celebración de cinco Bodas colectivas, las que contaron con la asistencia de 185 pensionados, organizadas por la Oficina Descentralizada de San Miguel, el día 20 de enero de 2006.

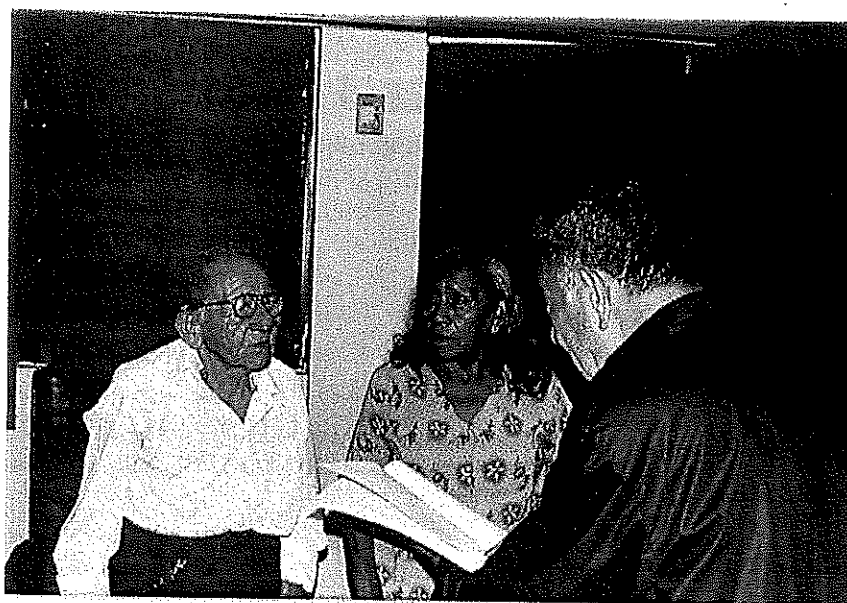
**Boda Monterrosa - Cruz**

El Dr. Ulises Trigueros, pensionado de este Instituto, realizó el matrimonio civil del señor pensionado Pablo Monterrosa, con la señora Paula Cruz.



Boda Zelaya - López

Momentos de regocijo vivieron los señores Daniel de Jesús Zelaya (pensionado miembro del Taller de Guitarra - Oficina Descentralizada de San Miguel) y Lilian López, por la celebración de su matrimonio civil, ante los servicios notariales del Dr. Ulises Trigueros, pensionado de este Instituto.

- ❑ Festival Artístico, con la participación de 100 pensionados; en el Parque Central de San Francisco Gotera el día 24 de enero de 2006, organizado por la Oficina Descentralizada de Morazán.
- ❑ Mañana Alegre, con una asistencia de 80 pensionados, realizada en la Oficina Descentralizada de La Unión, el día 25 de enero de 2006.
- ❑ Misa de Acción de Gracias, presidida por el Sacerdote Isidoro Mejía Hernández, párroco de la Iglesia Jesús de la Misericordia de Mejicanos, con la participación de 125 pensionados, realizada en la Oficina Central del INPEP el día 26 de enero de 2006.

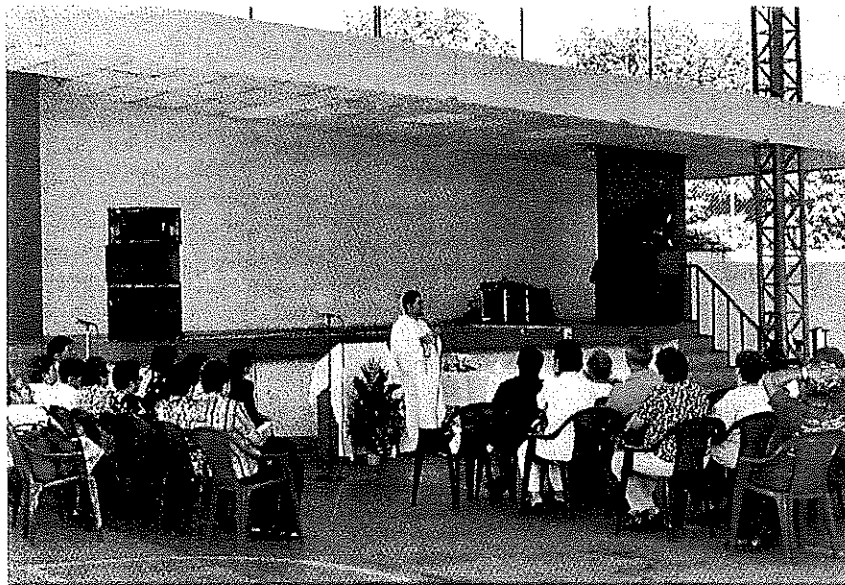

Misa de Acción de Gracias

- ❑ Encuentro Deportivo, con la participación de 25 pensionados en el Estadio Ana Mercedes Campos el día 26 de enero de 2006, organizado por la Oficina Descentralizada de Sonsonate.
- ❑ Concierto Musical, con la participación de 120 pensionados en el Parque Libertad de Santa Ana el día 27 de enero de 2006, organizado por la Oficina Descentralizada de Santa Ana.
- ❑ Convivio Nacional de Pensionados desarrollado en las instalaciones del Centro Recreativo del INPEP en la Costa del Sol, con la participación de 1,200 pensionados de todo el país; realizando además, el concurso "Bailando por una Ilusión", donde los pensionados demostraron sus aptitudes artísticas para el baile. actividad realizada el día 28 de enero de 2006, con motivo de la clausura del mes del Adulto Mayor.



Momentos en que los señores funcionarios del Instituto: Gerente Lic. Luis Adalberto Palencia; miembros de Junta Directiva, Lic. Rafael Antonio Coto, Dra. Dina Angélica de Navarro; Presidente Ing. Eric Casamiquela; y miembro de Junta Directiva, Lic. Ricardo Gutiérrez, disfrutaban de los diferentes eventos realizados en el Convivio Nacional de Pensionados en el Centro Recreativo en la Costa del Sol.

Participación de los señores Carlos Augusto Hernández y Doris Haydee Amaya; en el concurso "Bailando por Una Ilusión", en la categoría de Bolero. Ambos representantes del departamento de Cabañas.



El Lic. Ricardo Gutiérrez, Director de este Instituto, entregó reconocimiento por su participación en el concurso Bailando por Una Ilusión a la señora pensionada Ana Vilma Jiménez de Mulato.

4.2 Día del Pensionado y Festival de Reinas de Pensionados del INPEP 2006 - 2007

Con fecha 24 de junio de 2006, se celebró en el Centro Recreativo del INPEP en la Costa del Sol el **Día del Pensionado y Festival de Reinas de Pensionados del INPEP 2006 - 2007**, con la participación de diez Reinas de Pensionados de los departamentos de San Salvador, Santa Ana, Ahuachapán, Sonsonate, Chalatenango, Cabañas, San Miguel, Usulután, Morazán y La Unión; con la presencia de 1,100 pensionados, que brindaron su apoyo a la candidata de su preferencia. Las candidatas desfilaron con sus trajes típicos representativos de cada Departamento de nuestro país, demostrando sus habilidades artísticas ante el público y jurado calificador conformado por los señores pensionados de este Instituto: Dr. Ulises Trigueros, Alma Cessie Peña Colorado de Linares, Elba Argentina Hernández y Juan Carlos Quintanilla Bolaños.

La Dra. Dina Angélica de Navarro, Directora de este Instituto, hizo entrega del cetro y reconocimiento a la ganadora de este certamen, representante de los Pensionados de San Miguel, señora Julia Consuelo Aparicio Rivera, coronada por la Reina saliente Licda. Blanca Nory Salguero de Fuentes.



La Dra. Dina Angélica de Navarro, Directora de este Instituto, hizo entrega de cetro y reconocimiento a la Reina de Pensionados del INPEP, Sra. Julia Consuelo Aparicio Rivera.

Candidatas en trajes típicos



Presentación en traje típico de la Reina de los Pensionados de Santa Ana, Sra. Edith Elia García Mendoza.



La Sra. Maria Antonia Hernández de Ventura, Reina de los Pensionados del Departamento de Morazán, durante su presentación artística con el baile "Al Carnaval de Gotera".

Candidatas en trajes típicos



Presentación en traje típico de la Reina de Pensionados del Departamento de Chalatenango Sra. María Antonia Vásquez.



Presentación en traje típico de la Reina de Pensionados del Departamento de Ahuachapán Prof. Yolanda López Leiva.

4.3 Abrazo Mundial

El Consejo Nacional de Atención Integral a los Programas de Adultos Mayores y la Secretaría Nacional de la Familia, realizó el evento denominado Abrazo Mundial 2006; participando un total de 120 pensionados de este Instituto, junto a otras personas Adultas Mayores, realizado en las instalaciones del Parque de la Familia, en el Departamento de San Salvador, el día 3 de octubre de 2006.



La Primera Dama de la República Doña Ligia de Saca, junto a la Reina de Pensionados del INPEP señora Julia Consuelo Aparicio Rivera, pensionadas del Instituto y otras personas Adultas Mayores.



Pensionados del INPEP, junto a otras personas Adultas Mayores.

4.4 5ª Feria del Autoempleo del Adulto Mayor

Pensionadas del Taller de Manualidades, participaron de la **5ª Feria del Autoempleo del Adulto Mayor**, organizada por el Ministerio de Trabajo; donde expusieron a la venta los productos elaborados, junto a otras personas Adultas Mayores. Actividad que fue celebrada en las instalaciones de Metrocentro en San Salvador, el día 29 de julio de 2006.

4.5. La importancia de la Salud Mental

El Departamento Atención a Pensionados del INPEP, gestionó ante el Instituto Salvadoreño para el Desarrollo de la Mujer (ISDEMU), la participación de 40 pensionadas en la Conferencia "La Importancia de la Salud Mental", impartida en el Salón de Usos Múltiples del ISDEMU, el día 1 de marzo de 2006.

4.6 Eventos en Coordinación con Otras Instituciones

El Instituto como miembro del Consejo Nacional de Atención Integral a los Programas de los Adultos Mayores - CONAIPAM - participó de las siguientes actividades organizadas por la Secretaría Nacional de la Familia:

- Lanzamiento del "Plan Estratégica de Seguridad Vial de El Salvador 2004-2009", realizado en las instalaciones del Hotel Radisson el día 23 de enero de 2006.
- Participación del Trío Los Jilgueros en el acto de clausura del Mes del Adulto Mayor, teniendo como beneficio colateral el promocionar los servicios del Trío, ante otras instituciones. Actividad realizada en los jardines de Casa Presidencial el día 31 de enero de 2006.
- "Campaña de Sensibilización del Envejecimiento Activo", teniendo por objetivo que el Adulto Mayor realice ejercicios físicos dentro de su rutina diaria, para reducir el riesgo de enfermedades; realizada en las instalaciones de la Secretaría Nacional de la Familia el día 16 de septiembre de 2006.

4.7. Fiestas Navideñas

Las celebraciones de las Fiestas Navideñas, se llevaron a cabo en la Oficina Central y Oficinas Descentralizadas del INPEP, durante el mes de diciembre de 2006, con la participación de grupos artísticos y la asistencia de 2,855 pensionados a dichos eventos.



**Oficina Central en
San Salvador**

Grupo de Danza
Folklorica

Oficina Descentralizada de Santa Ana

Mesa de honor presidida por el Ing. Eric Casamiquela, Presidente del INPEP; Sra. Josefina Elizabeth de Córdova, Jefe de Oficina Descentralizada; y Sra. Elia García, Reina de los Pensionados de Santa Ana.



Fiestas Navideñas

Oficina Descentralizada de Ahuachapán

Pastorela Navideña, presentada por señores pensionados del Taller de Coro y Música. Encabeza el grupo artístico la Sra. Dolores Beatriz Ganuza de Artero.



Oficina Descentralizada de Ahuachapán

El Sr. Tomás Velásquez López, Subgerente de Prestaciones entregó canasta navideña a la Sra. Yolanda López Leiva.

Fiestas Navideñas



**Oficina Descentralizada
de Sonsonate**

El Sr. Pedro Santos, del Taller de Música, interpretando una melodía en la fiesta navideña.



**Oficina Descentralizada
de Chalatenango**

Felices ganadores de canastas navideñas.

Fiestas Navideñas



Oficina Descentralizada de Morazán

La Reina de pensionados del Departamento de Morazán Sra. María Antonia Hernández de Ventura, junto al Grupo Musical "Gema", integrado por pensionados de Morazán.



Oficina Descentralizada de La Unión

Pensionados del Departamento de La Unión, disfrutando de la Fiesta Navideña.

5. Comités Permanentes de Pensionados

El INPEP coordina cuatro Comités Permanentes de Pensionados, logrando con ellos satisfacer las tres necesidades sociales básicas: pertenencia a un grupo, estar integrado en el mismo e identificarse con él; permitiendo establecer una mayor identificación del pensionado con la institución.

5.1 *Comité Permanente de Atención Social*

El Comité Permanente de Atención Social, fue creado con el propósito de proporcionar apoyo moral y emocional a los pensionados que lo requieran, llegando hasta el seno de sus hogares; brinda además orientación en lo referente a salud e higiene personal, a los que por su estado de salud se encuentran postrados o en situación de abandono por sus familiares. Las principales actividades realizadas durante el año 2006, fueron:

- Entrega de víveres a pensionados de escasos recursos, residentes en los municipios de La Libertad, Colón, Ciudad Arce, San Salvador, Ilopango, Soyapango, Mejicanos, Cabañas, San Isidro, Ilobasco y Tejutepeque; durante los meses de marzo, mayo, septiembre y noviembre de 2006. Los recursos fueron obtenidos de las diferentes actividades realizadas por el Comité y por donativos de personas altruistas.
- Con el fin de recaudar fondos para la donación de víveres, este Comité realizó una excursión al Río Quezalapa, del municipio de Suchitoto, el día 31 de marzo de 2006.

5.2 *Comité Permanente de Capacitación*

Las finalidades del Comité, son desarrollar temas de interés en las áreas de salud física, mental y de relaciones interpersonales. Los diferentes eventos contaron con la participación de más de 990 pensionados y fueron realizados en el local denominado Punto de Encuentro y Cancha de BKB, en la Oficina Central del INPEP, según detalle:

- Charla sobre "La Obesidad", impartida por la Licda. Ana Rina Valdivieso de Quiñónez, el 24 de marzo de 2006.
- Retiro espiritual, en la Casa de Retiro Madre Engracia, Planes de Renderos en San Salvador el día 31 de marzo de 2006.
- Charla sobre "La Bondad, Humildad y Solidaridad", con la asistencia de 125 pensionados, impartida por la Licda. Vilma de Flores el 28 de abril de 2006.
- Charla sobre "El Respeto", con la participación de 115 pensionados, impartida por la Licda. Patricia de Albayeros el 26 de mayo de 2006.
- Celebración del Día del Padre con Misa de Acción de Gracias, con la asistencia de 140 pensionados, el 30 de junio de 2006.
- Charla sobre "Vida con Propósito", con la asistencia de 115 pensionados, impartida por la Sra. Patricia de Hernández, el 28 de julio de 2006.
- Celebración de Misa de Acción de Gracias, con la asistencia de 150 pensionados, el 25 de agosto de 2006.
- Predicación espiritual "Conozcamos a Jesús", impartida por el pastor Mario Aguilar, con la participación de 124 pensionados, el 29 de septiembre de 2006.
- Charla sobre "La Osteoporosis", con la asistencia de 150 pensionados, impartida por la Dra. Norma de Flores, el 27 de octubre de 2006.

5.3 *Comité Permanente de Educación y Cultura*

El objetivo de este Comité es promover las tradiciones de nuestro país a través de eventos culturales, los que contaron con la participación de 775 pensionados y fueron realizados en la oficina central del INPER, según detalle:

- Celebración del Día de la Amistad, con la asistencia de 175 pensionados, el 14 de febrero de 2006.

- ❑ Celebración del Día de la Cruz, con la participación de 200 pensionados, el 3 de mayo de 2006.

**Grupo de Danza
Folklorica**

Interpretada por pensionadas
de San Salvador.



- ❑ Celebración del Día de la Madre, con la asistencia de 200 pensionadas, quienes fueron deleitadas por la música del "Trío los Jilgueros", el 12 de mayo de 2006.



El "Trío los Jilgueros", deleitando a las madrecitas pensionadas en su día. El Trío está conformado por los señores pensionados de este Instituto: Nicolás Moreno Portillo, José León Torres y Gilberto Trigueros.

- El 1 de octubre de 2006, se conmemoró el Día Mundial del Adulto Mayor, con la realización de diferentes actividades, contando con la participación de 200 pensionados.



Participación artística de la "Rondalla Remembranzas", dirigida por el señor pensionado Nicolás Moreno Portillo, en la Oficina Central.



Participación artística del "Coro Renacer", dirigido por el señor pensionado José León Torres, instructor del Taller de Coro, en la Oficina Central.

Día Mundial del Adulto Mayor



Pensionados de diferentes Talleres y Comités participando en el "baile del globo".



Pensionadas del Taller de Gimnasia de la Oficina Central, brindaron una demostración de rutina de ejercicios.

El Comité de Educación y Cultura, realizó excursión a una molienda en Verapaz y Laguna de Apastepeque, en San Vicente; disfrutando del paseo 60 pensionados, el 17 de marzo de 2006. Los recursos recaudados contribuyeron a sufragar los costos de las diferentes actividades realizadas por este Comité.

5.4 *Comité Permanente de Orientación y Trámites Institucionales*

Las actividades de este Comité consisten en brindar orientación a las personas que nos visitan en las Oficinas Administrativas, para realizar gestiones de pensión, historial laboral, pagos de pensiones, etc., atendiendo en el año un total de 4,400 usuarios. Además, propició la celebración de dos matrimonios civiles y una elaboración de Declaración Jurada de Estado Familiar, gracias a la colaboración gratuita del señor pensionado Dr. Ulises Trigueros, miembro de este Comité.

6. *Control de Sobrevivencia y Estado Familiar*

A partir del 19 de abril de 2006, el Departamento de Atención a Pensionados, asumió la actividad de Control de Sobrevivencia y Estado Familiar de la población pensionada; donde a cada pensionado se le programa la firma de sobrevivencia con periodicidad semestral, después de efectuado el primer pago de su pensión y, cada año, la verificación del estado familiar de los pensionados por viudez en las diferentes oficinas administrativas del INPEP en todo el país, llevando consigo las siguientes innovaciones orientadas a agilizar los diferentes procesos, así:

- Equipamiento informático a las oficinas descentralizadas de Santa Ana y San Miguel, quienes son responsables de la zona occidental y oriental, respectivamente; facilitando el Control de Sobrevivencia mediante el Sistema de Pago de Pensiones (SPP); así como extender Constancias de Pago a solicitud de los pensionados.
- Ante el incremento observado, en la afluencia de pensionados que se presentan a la oficina central a efectuar la prorroga de sobrevivencia y verificación de estado familiar, a partir del mes de octubre de 2006, se puso en marcha el "Plan de Contingencia para la atención en el Control de Sobrevivencia y Estado Familiar de Pensionados", que establece la creación de los "Puntos de Firma", con apoyo del personal de los Departamentos de Pensiones y Tesorería.
- Reunión de Trabajo realizada el 27 de noviembre de 2006, con funcionarios de la Dirección General de Servicio Exterior del Ministerio de Relaciones Exteriores, con la finalidad de unificar el formulario para el Control de Sobrevivencia de pensionados del INPEP residentes en el exterior, atendidos por los Consulados de El Salvador.

7. Oficinas Descentralizadas

Durante el año, se realizaron diversas actividades en beneficio de la población pensionada, siendo las más relevantes:

- **Oficina Descentralizada de Ahuachapán.** En el mes de abril de 2006, el señor Presidente Ing. Eric Casamiquela, entregó materiales de construcción al señor Víctor Manuel Hernández, Presidente de la Asociación Ahuachapaneca de Pensionados del INPEP (ASAPI), para la construcción del **Centro de Día "La Casa del Pensionado" de Ahuachapán** que se encuentra ubicada en el Cantón Llano de la Laguna, contiguo a ex plantel de Caminos en Ahuachapán.

A través de gestiones realizadas por el Jefe de esta Oficina Descentralizada, señor Ulises Vargas y señores de ASAPI, fue posible que la Alcaldía Municipal de Ahuachapán otorgara en comodato por 70 años la posesión del inmueble; logrando posteriormente, la introducción de los servicios básicos de agua potable y energía eléctrica al inmueble que será utilizado por los pensionados de Ahuachapán, en el cual se desarrollarán talleres vocacionales, ocupacionales, programas recreativos, culturales y de esparcimiento, que contribuirán a mejorar la calidad de vida y salud mental de esta población.



Centro de Día
"La Casa del Pensionado"
de Ahuachapán

- ❑ **Oficina Descentralizada de San Miguel.** En el mes de marzo de 2006, se realizó la ampliación y mejoras al Salón de Usos Múltiples que ocupan pensionados que asisten a los diferentes Talleres.



Local de Usos Múltiples en San Miguel

Utilizado por pensionados que asisten a los talleres impartidos en la Oficina Descentralizada de San Miguel.

Taller de Corte y Confección

Señoras pensionadas del Taller de Corte y Confección: Otilia Guevara, Mariana de Jesús Quintanilla, Blanca Elvía Villatoro (sentadas); María de la Paz Centeno (Instructora), Rosario Herrera y Paula Argueta (de pie).



Conferencia sobre el tema "Prevención del Cáncer Bucal", impartida por el Dr. Daniel Antonio Martínez Zaragoza, Odontólogo Endodoncista y Neurofocal, con la asistencia de 92 pensionados, en las instalaciones de la Oficina Descentralizada.

- **Oficina Descentralizada de Santa Ana.** Durante el año 2006, los Pensionados de los talleres de Danza, Coro, Teatro y Manualidades participaron en diferentes actividades, entre las que se mencionan:
 - Participación del Grupo Artístico y Coro, en el Convivio del Día Mundial del Adulto Mayor con pensionados del INPEP, ISSS y FUSATE, realizado en el Turicentro del Ministerio de Trabajo, ubicado en el Lago de Coatepeque, Santa Ana.
 - Participación artística y exposición de manualidades, en las Ferias del Trabajo y Feria del Autoempleo, organizada por el Ministerio de Trabajo.
 - Participación del Coro en el Festival de las Pupusas durante el desarrollo de las Fiestas Julias.
 - Participación artística del Grupo de Danza en Chalchuapa, invitados por la Procuraduría de la Defensa de los Derechos Humanos.
 - Participación de pensionados en la campaña de prevención del Dengue, coordinada por el Ministerio de Salud Pública y Asistencia Social.
- **Oficina Descentralizada de Morazán.** Durante el año 2006, los pensionados que asistieron a los talleres desarrollados por dicha oficina, participaron en diversas actividades:
 - Desfile de la reina de pensionados Sra. María Antonia Hernández de Ventura en la celebración del Día del Adulto Mayor.

- Celebración del Día del INPEP, en el marco de las Fiestas Titulares de San Francisco Gotera, realizada el 4 de noviembre de 2006, con la participación artística de los grupos de Danza y Música de los departamentos de: Morazán, San Salvador y San Miguel. Los costos de las celebraciones se sufragaron con donaciones de diferentes personas e instituciones. Durante ese día, se desarrolló el siguiente programa: Serenata a las reinas saliente y entrante; alegre alborada, recorriendo las principales calles de la ciudad y reparto de tamales, café con pan y atol shuco frente a la Oficina Descentralizada de INPEP; presentaciones artísticas, quiebras de piñatas, desfile de la reina de los pensionados de Morazán y carnaval bailable en su honor.
- **Oficina Descentralizada de Usulután.** Como resultado de las gestiones realizadas ante la Secretaría Nacional de la Familia y Asamblea Legislativa por el Jefe de la Oficina Sr. Sebastián Vielman Nolasco y pensionados del Comité de Proyección Social, fue posible que la Alcaldía Municipal de Usulután otorgara en comodato por 50 años la posesión del inmueble ubicado en la Lotificación Altos de Santa Clara, del Barrio La Merced de la ciudad de Usulután; para la construcción del Centro de Día "La Casa del Pensionado" de Usulután; y de esta manera realizar el sueño de contar con un espacio para desarrollar los programas recreativos, ocupacionales, de esparcimiento y culturales.

Grupo de pensionados y funcionarios del INPEP de la Oficina Descentralizada de Usulután, presentan planos del Centro de Día "La Casa del Pensionado" al señor Subgerente de Prestaciones Tomás Velásquez.



*Inmueble destinado para la construcción del
Centro de Día "La Casa del Pensionado" de
Usulután*



El Sr. Edgar Rolando Cañas, pensionado del Departamento de Usulután, muestra al señor Subgerente de Prestaciones del INPEP Tomás Velásquez López, el terreno para la construcción del Centro de Día "La Casa del Pensionado".

8. Inversión en Actividades a Favor de Pensionados del País

Para la coordinación y realización de los diferentes eventos culturales, sociales, religiosos, recreativos y de esparcimiento; así como para la adquisición de instrumentos musicales para el Taller de Guitarra, en favor de la población pensionada, el Instituto invirtió durante el año 2006, la suma de US\$63,433.84, beneficiando con ello, un total de 27,355 pensionados (Cuadro No. 11 y Gráfica No. 14).

Cuadro No. 11
ACTIVIDADES REALIZADAS DURANTE EL AÑO 2006

ACTIVIDADES	FRECUENCIA	PENSIONADOS
Visitas Domiciliarias	80	5,185
Clínica de Control Nutricional	48	508
Talleres Ocupacionales	8	1,571
Talleres Vocacionales	19	3,881
Eventos Especiales	55	8,573
Excursiones	48	4,017
Charlas de Pre - Jubilación	148	278
Charlas Educativas	110	3,300
Comités Permanentes	4	42
TOTAL	520	27,355

FUENTE: Depto. de Atención a Pensionados

Gráfica No. 14
ACTIVIDADES A PENSIONADOS REALIZADAS DURANTE EL AÑO 2006

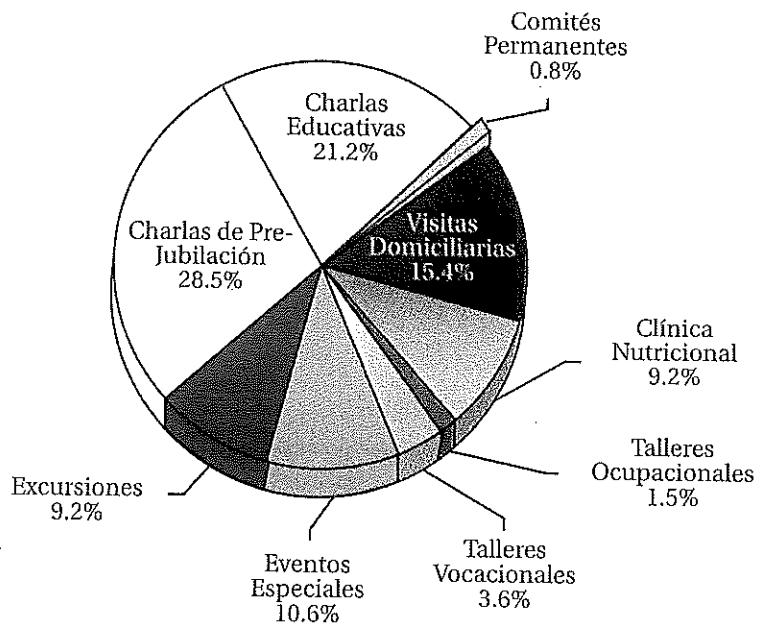

III. GESTIÓN TÉCNICO - ADMINISTRATIVA

La labor técnico - administrativa realizada por el Instituto durante el año 2006, estuvo en armonía con sus políticas, objetivos y metas, agrupadas así:
 1. Estructura Organizativa del INPEP, 2. Administración del Recurso Humano, 3. Administración de la Cartera de Préstamos, 4. Certificados de Traspaso y 5. Otras Actividades.

1. Estructura Organizativa del INPEP

Con el propósito de hacer mas ágil y eficiente el quehacer Institucional, la Junta Directiva, aprobó mediante Resolución No. 43/2006 de fecha 28 de agosto de 2006, la actualización de la Estructura Organizativa del INPEP; así como la elaboración y actualización, del Manual de Organización y Matriz de Riesgos, vigentes a partir del 5 de septiembre de 2006.

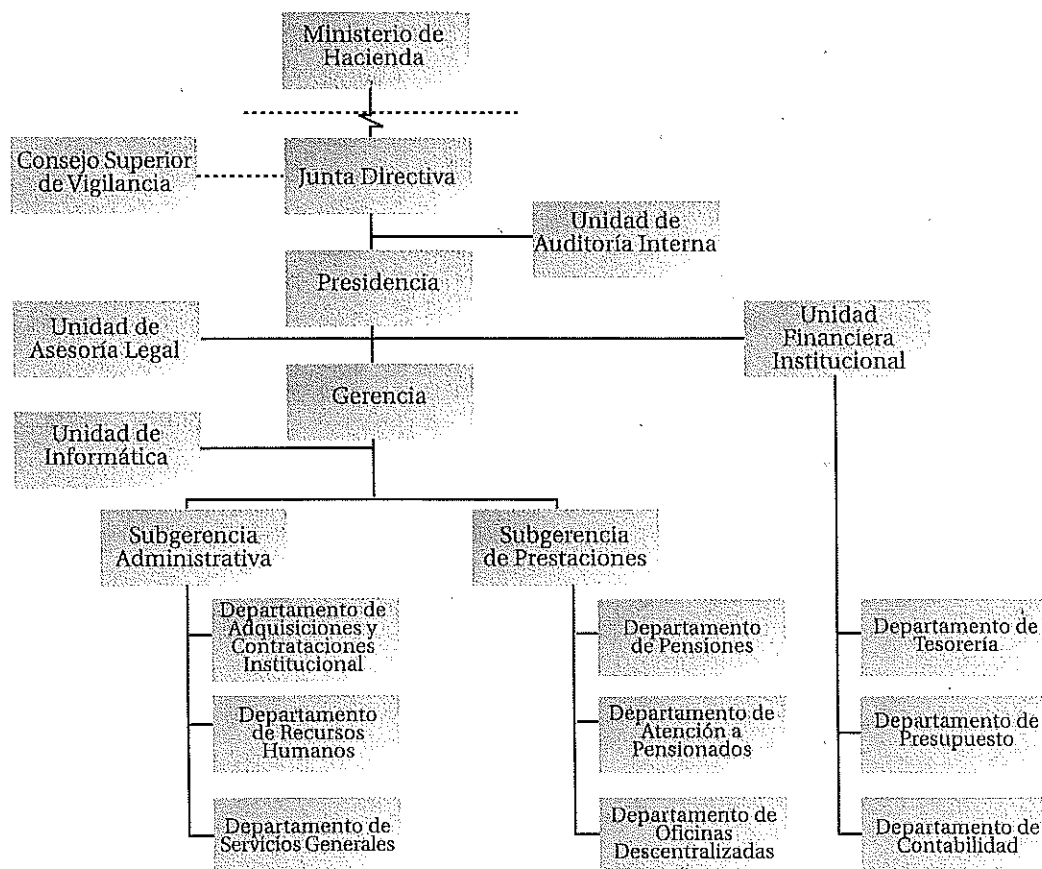

2. Administración del Recurso Humano

Durante el año 2006, se impartieron veintidós eventos motivacionales al personal del Instituto en las áreas de atención a pensionados, administrativa, seguridad e higiene industrial, informática y financiera.

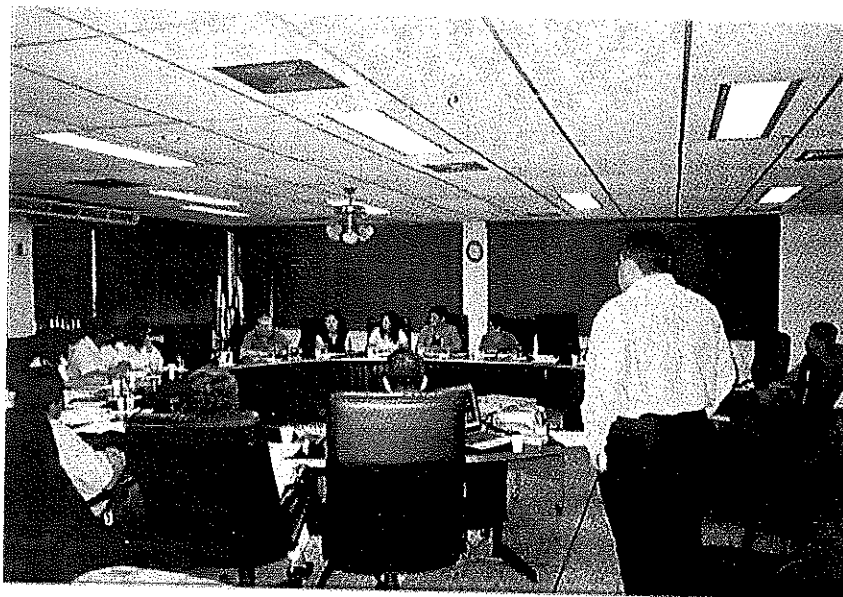

Cuadro No. 12
CAPACITACIONES IMPARTIDAS AL PERSONAL
DURANTE EL AÑO 2006

AREAS	EVENTOS ACTIVIDADES	ASISTENTES
Atención a Pensionados	9	170
Administrativa	5	88
Seguridad e Higiene Industrial	4	95
Informática	3	5
Financiera	1	2
TOTAL	22	360

Fuente: Depto. de Recursos Humanos

Con fecha 14 de mayo de 2006, el Instituto Nacional de Pensiones de los Empleados Públicos, conmemoró el Día del Trabajador de la Seguridad Social; entregando reconocimiento a un total de 10 empleados que cumplieron con 5, 10, 15 y 20 años de laborar para la Institución.

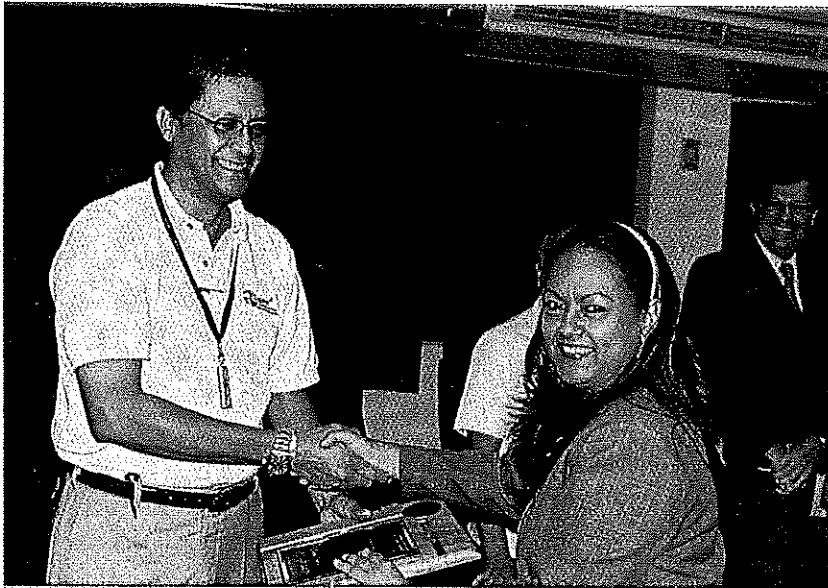

El Lic. Guillermo Alfredo Alemán Gutiérrez, Director de este Instituto, entregó reconocimiento a la señora Sonia Aguiar de Lemus, por sus 20 años de servicio para la Institución.

Reconocimiento a empleados que cumplieron 5, 10, 15 y 20 años de servicio para la Institución.



3. Recuperación de la Cartera de Préstamos

La adecuada aplicación y seguimiento de las Políticas de Cobro para la Recuperación de la Mora Crediticia^{4/}, dio como resultado una recuperación de US\$2,501,975.13 en créditos hipotecarios y personales durante el año 2006; realizada en una primera fase mediante acciones administrativas y en segunda instancia por la vía judicial, presentando a continuación los resultados obtenidos por tipo de préstamos:

3.1 Préstamos Hipotecarios

La cartera de Préstamos Hipotecarios del INPEP reflejaba un saldo al 31 de diciembre de 2006 de US\$12,144,876.46; clasificada en cinco categorías de riesgos; absorbiendo el 30.4% la categoría "D", el 28.3% la "A", el 16.4% la "E", el 15.4% la "C" y el 9.5% restante por la categoría "B".

Durante el año 2006, las gestiones de saneamiento dieron como resultado la cancelación de 813 créditos, por valor de US\$2,463,019.04; correspondiendo 182 créditos por un monto de US\$326,990.72 a la categoría de riesgo "A", 122 por un monto de US\$327,063.75 a la categoría "B", 140 por un monto de US\$418,235.15 a la categoría "C", 333 por un monto de US\$1,207,101.82 a la categoría "D", y 36 créditos por un monto de US\$183,627.60 a la categoría "E"; que en su conjunto comprende recuperación de capital, intereses, primas de seguros.

Cuadro No. 13
RECUPERACION DE PRESTAMOS HIPOTECARIOS
POR CATEGORÍA DE RIESGOS
SALDOS AL 31 DE DICIEMBRE 2006

CATEGORÍAS DE RIESGOS	NÚMERO	MONTO	%
A	1,387	\$ 3,437,413.85	28.3%
B	382	\$ 1,145,550.76	9.5%
C	601	\$ 1,872,704.36	15.4%
D	1,070	\$ 3,693,768.08	30.4%
E	369	\$ 1,995,439.41	16.4%
TOTAL	3,809	\$ 12,144,876.46	100.0%

FUENTE: Depto. de Tesorería y Estados Financieros - INPEP

4/ Resolución de Junta Directiva del INPEP No. 21/2005 de fecha 27 de junio de 2005.

Gráfica No. 15
RECUPERACION DE PRESTAMOS HIPOTECARIOS
POR CATEGORIA DE RIESGOS
SALDOS AL 31 DE DICIEMBRE 2006

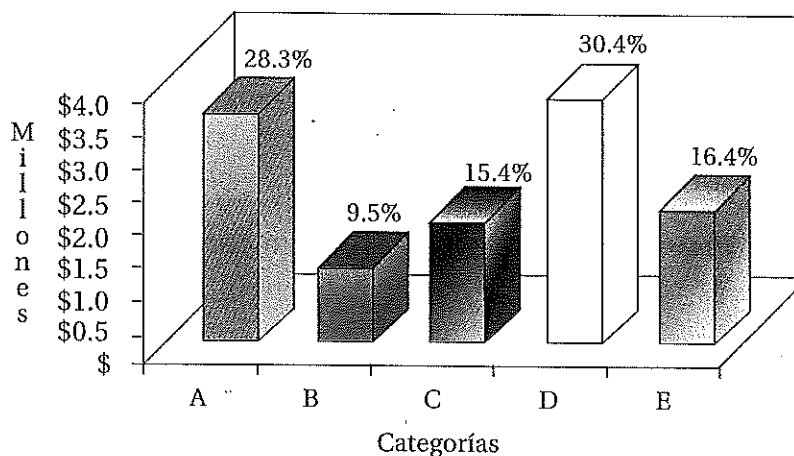

3.2 Préstamos Personales

La cartera de Préstamos Personales al 31 de diciembre de 2006, reflejó 10,365 réditos por un monto de US\$2,567,795.46 y está ubicada en su totalidad en la categoría de riesgo "E". Las gestiones de saneamiento dieron como resultado la cancelación de 171 créditos, con un monto recuperado de US\$38,956.09, que comprende recuperación de capital, intereses, primas de seguros; así como reactivación de cobro de créditos morosos.

4. Certificados de Traspaso

De conformidad a la Ley del Sistema de Ahorro para Pensiones, el INPEP emitió a las Administradoras de Fondos de Pensiones CONFIA y CRECER 1,125 Certificados de Traspaso por un monto de US\$41,757,020.03, que comprende capital e intereses, durante el año 2006.

Cabe señalar que hasta el mes de septiembre de 2006, este Instituto canceló anualidades de Certificados de Traspaso y Certificados de Traspaso Complementarios, en cumplimiento al Decreto Legislativo No. 98 de la Ley del Fideicomiso de Obligaciones Previsionales, en razón a que estos fueron sustituidos por Certificados de Inversión Previsional (CIP) y entregados al Banco Multisectorial de Inversiones.

4.1 Certificados de Traspaso

Durante el período de enero a septiembre, se cancelaron un total de 2,636 anualidades de Certificados de Traspaso, por un monto de US\$7,388,060.51, para los trabajadores que cumplieron con los requisitos de pensión, en reconocimiento por el tiempo cotizado al Sistema de Pensiones Público. El capital fue financiado con recursos del Estado a través del Ministerio de Hacienda y los intereses con recursos propios del INPEP.

Cuadro No. 14
**PAGO DE ANUALIDADES DE CERTIFICADOS DE TRASPASO
POR TIPO DE PENSIÓN DURANTE EL AÑO 2006**

CATEGORÍAS DE RIESGOS	No.	MONTO	INTERES	CONSOLIDADO	%
Invalidez	75	\$ 70,367.82	\$ 41,382.49	\$ 111,750.31	1.5
Vejez	1,945	\$ 4,079,955.30	\$ 2,436,165.11	\$ 6,516,120.41	88.2
Muerte	616	\$ 479,095.03	\$ 281,094.76	\$ 760,189.79	10.3
TOTAL	2,636	\$ 4,629,418.15	\$ 2,758,642.36	\$ 7,388,060.51	100.0

FUENTE: Depto. de Tesorería - INPEP

Cuadro No. 15
**PAGO DE ANUALIDADES DE CERTIFICADOS DE TRASPASO
POR INSTITUCIÓN DURANTE EL AÑO 2006**

INSTITUCIÓN	No.	CAPITAL	INTERES	CONSOLIDADO	%
CONFÍA	1,450	\$ 2,654,195.28	\$ 1,590,233.76	\$ 4,244,429.04	57.4
CRECER	1,186	\$ 1,975,222.87	\$ 1,168,408.60	\$ 3,143,631.47	42.6
TOTAL	2,636	\$ 4,629,418.15	\$ 2,758,642.36	\$ 7,388,060.51	100.0

FUENTE: Depto. de Tesorería - INPEP

Gráfica No. 16
**PAGO DE ANUALIDADES DE CERTIFICADOS DE TRASPASO
 POR TIPO DE PENSION DURANTE EL AÑO 2006**

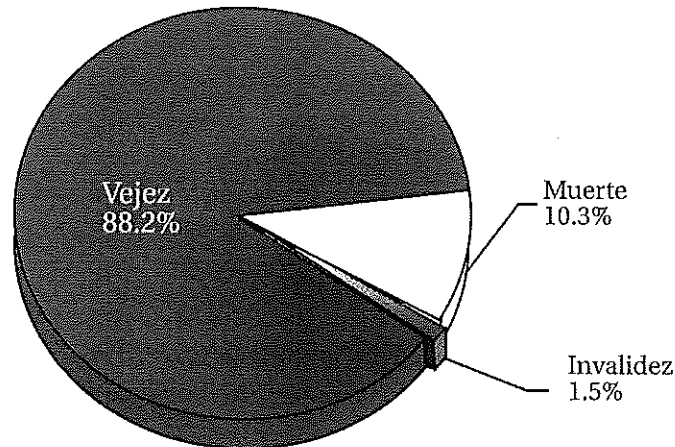

4.2 Certificados de Traspaso Complementarios

Durante el período de enero a septiembre, se cancelaron un total de 1,018 anualidades de Certificados de Traspaso Complementarios, por un monto de US\$3,110,581.96, orientadas a equiparar las pensiones de vejez, aprobadas mediante reforma a la Ley SAP, en cumplimiento al D. L. No. 1217 de fecha 11 de abril de 2003. El capital fue financiado con recursos del Estado a través del Ministerio de Hacienda; y lo referente a los intereses con recursos propios del INPEP.

Cuadro No. 16
**PAGO DE ANUALIDADES DE CERTIFICADOS DE TRASPASO
 COMPLEMENTARIOS DE VEJEZ
 POR INSTITUCIÓN DURANTE EL AÑO 2006**

INSTITUCIÓN	No.	CAPITAL	INTERESES	CONSOLIDADO	%
CONFÍA	601	\$ 1,137,091.80	\$ 717,656.42	\$ 1,854,748.22	59.6
CRECER	417	\$ 767,290.69	\$ 488,543.05	\$ 1,255,833.74	40.4
TOTAL	1,018	\$ 1,904,383.49	\$ 1,206,199.47	\$ 3,110,581.96	100.0

FUENTE: Depto. de Tesorería - INPEP



5. Otras Actividades

Dentro de las otras actividades relevantes realizadas por el INPEP durante el año 2006, se tienen:

5.1 Obligaciones Previsionales

Con la finalidad de dar cumplimiento a los compromisos previsionales otorgados a los asegurados mediante la Ley del Instituto Nacional de Pensiones de los Empleados Públicos, Ley del Sistema de Ahorro para Pensiones, Decretos Legislativos No. 667 y No. 474, y pensiones coordinadas con el Ministerio de Hacienda e ISSS; la Asamblea Legislativa aprobó el Decreto No. 98 Ley del Fideicomiso de Obligaciones Previsionales; determinando que a partir del mes de octubre de 2006, el INPEP gestionaría los fondos a través de la Superintendencia de Pensiones ante el Banco Multisectorial de Inversiones.

En razón de lo anterior y con base al Plan de Cumplimiento de Obligaciones Previsionales aprobado por la Junta Directiva del INPEP, se gestionó el primer desembolso de fondos del Fideicomiso, para el trimestre octubre a diciembre de 2006; fondos entregados mensualmente al INPEP, previa presentación de la solicitud al Banco Multisectorial de Inversiones.

5.2 Mora Previsional

El Instituto refleja en sus estados financieros una mora previsional generada por algunas Alcaldías y otras entidades obligadas por la Ley, que no remitieron en su oportunidad las cotizaciones y aportaciones de los asegurados del INPEP, la que ascendía al 31 de diciembre de 2005 a un monto de US\$307,869.91; realizando esta Administración gestiones durante el año 2006, consistentes en el desplazamiento de personal a las diferentes instituciones que reportaban saldos morosos, así como emprendiendo tramites judiciales.

Las gestiones dieron como resultado una recaudación de US\$93,025.48; recuperándose por la vía administrativa US\$75,612.86; y por la vía judicial un total de 16 casos, recibiendo pago de 13 instituciones por US\$17,144.50 y 3 descargos por documentación presentada por Alcaldías que ascendía a US\$268.12; así como la formalización de 1 compromiso de pago, 3 demandas judiciales y 4 demandas pendientes de gestionar ante la Fiscalía General de la República.

IV. SITUACION FINANCIERA

La situación financiera del INPEP, será analizada a través de los Estados de Situación Financiera y de Rendimiento Económico al 31 de diciembre de 2006.

I. Estado de Situación Financiera al 31 de diciembre de 2006

El Estado de Situación Financiera al 31 de diciembre de 2006, reflejó una disminución en los activos institucionales de US\$204,828,886.07, con relación al año 2005; originada por la disminución en la provisión efectuada para la amortización de Certificados de Traspaso y Certificados de Traspaso Complementarios, emitidos por el Instituto en el período comprendido de julio 2002 a septiembre de 2006, en cumplimiento a la Ley del Fideicomiso de Obligaciones Previsionales^{5/}, estableciendo a partir de octubre de 2006 la sustitución de los referidos Certificados, por Certificados de Inversión Previsional (CIP), los que están siendo entregados al Banco Multisectorial de Inversiones.

1.1. Activos

Los activos institucionales al 31 de diciembre de 2006, conformados por: Fondos, Inversiones Financieras, Inversiones en Existencias, e Inversiones en Bienes de Uso, reflejaron un saldo de US\$39,754,077.42, disminuyendo en US\$204,828,886.07 con relación al año 2005, principalmente por el canje de los Certificados de Traspaso y Certificados de Traspaso Complementarios por Certificados de Inversión Previsional.

Cuadro No.17
ACTIVOS
AL 31 DE DICIEMBRE DE 2006 Y 2005

CONCEPTO	AÑO 2006		AÑO 2005		VARIACIÓN
	Monto	%	Monto	%	
Fondos	\$ 6,301,487.69	15.9	\$ 7,079,358.33	2.9	(\$ 777,870.64)
Inversiones Financieras	\$ 26,377,609.06	66.3	\$ 230,517,799.48	94.2	(\$204,140,190.42)
Inversiones en Existencias	\$ 723,519.36	1.8	\$ 400,457.79	0.2	\$ 323,061.57
Inversiones en Bienes de Uso	\$ 6,351,461.31	16.0	\$ 6,585,347.89	2.7	(\$ 233,886.58)
TOTAL	\$39,754,077.42	100.0	\$ 244,582,963.49	100.0	(\$204,828,886.07)

5/ D. L. No. 98 de fecha 7 de septiembre 2006, D. O. No. 171, tomo No. 372, de fecha 14 de septiembre del mismo año.

Gráfica No. 17
ACTIVOS
 AL 31 DE DICIEMBRE DE 2006

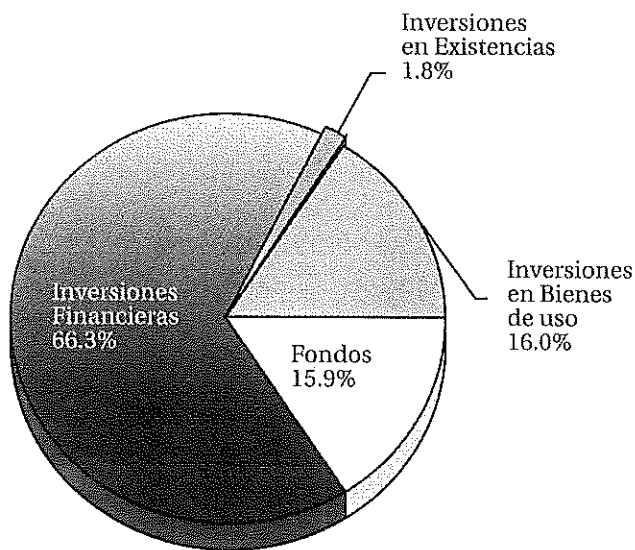

1.1.1 Fondos

Los fondos con un saldo al 31 de diciembre de 2006 de US\$6,301,487.69, equivalentes al 15.9% del total de los activos institucionales, conformados principalmente por las disponibilidades de US\$4,952,051.17, requeridas para complementar los compromisos previsionales del mes de enero de 2007 y anticipos de fondos por US\$1,349,436.52, que incluyen principalmente las primas de seguros para pago de deuda y daños que se contratan para la cartera de préstamos personales e hipotecarios.

1.1.2 Inversiones Financieras

Las inversiones financieras con un saldo de US\$26,377,609.06, equivalentes al 66.3% del total de los activos institucionales, con un rendimiento promedio del 5.89% anual; reflejan una disminución de US\$204,140,190.42 con relación al año 2005, originado principalmente por la sustitución de las anualidades de Certificados de Traspaso y Certificados de Traspaso Complementarios, por Certificados de Inversión Previsional. El Cuadro No. 18, refleja el comportamiento de este rubro.

Cuadro No. 18
INVERSIONES FINANCIERAS
AL 31 DE DICIEMBRE DE 2006 Y 2005

CONCEPTO	AÑO 2006		AÑO 2005		VARIACIÓN
	Monto	%	Monto	%	
Inversiones Temporales	\$ 4,500,000.00	17.1	\$ 3,790,000.00	1.6	\$ 710,000.00
Inversiones en Préstamos	\$ 7,394,833.12	28.0	\$ 9,036,067.79	3.9	(\$ 1,641,234.67)
Deudores Financieros	\$ 14,332,629.25	54.3	\$ 217,587,985.80	94.4	(\$ 203,255,356.55)
Inversiones Intangibles	\$ 150,146.69	0.6	\$ 103,745.89	0.0	\$ 46,400.80
TOTAL	\$ 26,377,609.06	100.0	\$ 230,517,799.48	100.0	(\$204,140,190.42)

Inversiones Temporales

Con un saldo de US\$4,500,000.00, conformadas por los depósitos a plazo no mayores a 30 días, provenientes de los ingresos corrientes del ejercicio, destinados a cubrir parcialmente los gastos previsionales y la totalidad de los administrativos.

Inversiones en Préstamos

Las inversiones en préstamos, reflejaron un saldo al 31 de diciembre de 2006 de US\$7,394,833.12, equivalentes al 28.0% del total de las inversiones financieras; consistentes en préstamos hipotecarios y personales, que fueron otorgados hasta el año 1996.

Como resultado de las amortizaciones recibidas de los usuarios, por las gestiones permanentes de recuperación de saldos morosos, orientadas a sanear esta cartera, durante el año 2006 se obtuvo una recuperación de capital de US\$2,501,975.13 y de intereses de US\$1,028,723.44; disminuyendo a su vez, las reservas de saneamiento de préstamos en US\$860,740.46 con relación al 31 de diciembre de 2005.

Cuadro No. 19
INVERSIONES EN PRÉSTAMOS
AÑOS 2006 Y 2005

CONCEPTO	DICIEMBRE		VARIACIÓN
	AÑO 2006	AÑO 2005	
Préstamos Para Vivienda	\$ 12,144,876.46	\$ 14,607,895.50	(\$ 2,463,019.04)
Préstamos Personales	\$ 2,567,795.46	\$ 2,606,751.55	(\$ 38,956.09)
Saldos Brutos de la Cartera de Préstamos	\$ 14,712,671.92	\$ 17,214,647.05	(\$ 2,501,975.13)
(-) Provisión de Reservas de Sanearamiento	\$ 7,317,838.80	\$ 8,178,579.26	(\$ 860,740.46)
SALDOS NETOS DE LA CARTERA DE PRÉSTAMOS	\$ 7,394,833.12	\$ 9,036,067.79	(\$1,641,234.67)

NOTA: Préstamos otorgados hasta el año 1996.

Deudores Financieros

Los deudores financieros con un saldo de US\$14,332,629.25, comprenden principalmente: las provisiones para el pago de Certificados de Traspaso y Certificados de Traspaso Complementarios, emitidos por el INPEP en los meses de octubre a diciembre de 2006, los cuales serán canjeados por Certificados de Inversión Previsional en el mes de enero de 2007; Mora Previsional e intereses por depósitos a plazo pendientes de percibir al 31 de diciembre de 2006.

Inversiones Intangibles

Las inversiones intangibles con un saldo de US\$150,146.69, registran los valores de las primas de seguros pagadas por anticipado, principalmente para la cobertura por daños de unidades habitacionales que garantizan la cartera de préstamos hipotecarios.

1.1.3 Inversiones en Existencias

Las inversiones en existencias con un saldo de US\$723,519.36, representan el 1.8% del total de los activos institucionales; comprendiendo principalmente los inmuebles recuperados judicialmente por el Instituto, disponibles para la venta por medio de subastas públicas no judiciales.

1.1.4 Inversiones en Bienes de Uso

Con un monto de US\$6,351,461.31, equivalentes al 16.0% del total de los activos del Instituto, registra los valores netos de bienes muebles e inmuebles del INPEP, utilizados por la institución para sus Oficinas Administrativas y el Centro Recreativo Costa del Sol.

1.2 Pasivos

Las Obligaciones con Terceros al 31 de diciembre 2006, conformadas por: Deuda Corriente y Financiamiento de Terceros, disminuyeron en US\$207,440,448.30, equivalente al 90.3% con relación al año 2005, principalmente por la sustitución de las anualidades de Certificados de Traspaso y Certificados de Traspaso Complementarios, por Certificados de Inversión Previsional.

Cuadro No. 20

OBLIGACIONES CON TERCEROS Y PATRIMONIO AL 31 DE DICIEMBRE DE 2006 Y 2005

CONCEPTO	AÑO 2006 MONTO	AÑO 2005 MONTO	VARIACIÓN	
			MONTO	%
OBLIGACIONES CON TERCEROS	\$ 22,292,196.62	\$ 229,732,644.92	(\$207,440,448.30)	(90.3)
Deuda Corriente	\$ 5,772,641.32	\$ 10,175,805.52	(\$ 4,403,164.20)	(43.3)
Financiamiento de Terceros	\$ 16,519,555.30	\$ 219,556,839.40	(\$ 203,037,284.10)	(92.5)
PATRIMONIO ESTATAL	\$ 17,461,880.80	\$ 14,850,318.57	\$ 2,611,562.23	17.6
Reserva Técnica Neta	\$ 12,630,075.70	\$ 9,724,838.66	\$ 2,905,237.04	29.9
Reserva Técnica	\$ 7,917,716.78	\$ 10,517,355.47	(\$ 2,599,638.69)	(24.7)
Resultado del Ejercicio	\$ 4,712,358.92	(\$ 792,516.81)	\$ 5,504,875.73	(694.6)
Superávit por Revaluación	\$ 4,597,789.22	\$ 4,891,464.03	(\$ 293,674.81)	(6.0)
Ajustes al Patrimonio	\$ 234,015.88	\$ 234,015.88	\$ 0.00	0.0
TOTAL	\$ 39,754,077.42	\$ 244,582,963.49	(\$204,828,886.07)	(83.7)

1.2.1 Deuda Corriente

Este rubro con un monto de US\$5,772,641.32, registra principalmente las operaciones por la recuperación de préstamos en mora, fondos pendientes de liquidar de los Decretos Nos. 474 y 667, por la unificación de los regímenes Administrativo y Docente e ingresos percibidos sin su correspondiente documentación de respaldo, que corresponden a cotizaciones, aportaciones y reembolsos de préstamos.

1.2.2 Financiamiento de Terceros

El saldo de financiamiento de terceros ascendió a US\$16,519,555.30, conformado en su mayoría por las provisiones para el pago de Certificados de Traspaso y Certificados de Traspaso Complementarios, emitidos por el INPEP en los meses de octubre a diciembre de 2006, los cuales serán canjeados por Certificados de Inversión Previsional en el mes de enero de 2007, por la suma de US\$14,086,316.47 y Pasivo Laboral de US\$2,254,201.09.

1.3 Patrimonio Estatal

El Patrimonio Estatal del INPEP al 31 de diciembre de 2006, conformado por: Reserva Técnica Neta, Superávit por Revaluación y Ajustes al Patrimonio, registró un saldo de US\$17,461,880.80, aumentando en US\$2,611,562.23, equivalente al 17.6% con relación al año 2005, resultado que obedece en su mayor parte a que las obligaciones previsionales fueron cubiertas con fondos del Estado a través del Ministerio de Hacienda y del Fideicomiso de Obligaciones Previsionales a partir de octubre de 2006.

1.3.1 Reserva Técnica Neta

La reserva técnica institucional al cierre del ejercicio ascendió a US\$7,917,716.78. Al aplicar los resultados del ejercicio 2006 por US\$4,712,358.92, aumentó a US\$12,630,075.70.

1.3.2 Superávit por Revaluación

El superávit por revaluación con un saldo de US\$4,597,789.22, es el resultado de las revaluaciones realizadas por la Dirección General del Presupuesto a los inmuebles del INPEP.

1.3.3 Ajustes al Patrimonio

Los Ajustes al Patrimonio presentan un saldo de US\$234,015.88, registrando las inversiones físicas del Instituto; manteniéndose constante el saldo con relación al año 2005.

2. Estado de Rendimiento Económico al 31 de diciembre de 2006

El Estado de Rendimiento Económico presenta los ingresos y egresos de gestión del INPEP durante el año 2006.

2.1 Ingresos de Gestión

Los ingresos de gestión del INPEP, conformados por: Seguridad Social, Financieros y Otros, Ventas de Bienes y Servicios, Transferencias Corrientes Recibidas, y Actualizaciones y Ajustes, ascendieron a \$197,844,517.56, reflejaron un incremento de US\$14,379,836.64 con relación al ejercicio 2005, equivalente al 7.8%. Dichos ingresos por \$173,999,664.67 equivalente al 88.0%, corresponden a transferencias de fondos gestionadas ante el Ministerio de Hacienda (Art. 220 de la Ley SAP) y Banco Multisectorial de Inversiones, provenientes del Fideicomiso de Obligaciones Previsionales.

Cuadro No. 21
INGRESOS DE GESTIÓN
DEL 1 DE ENERO AL 31 DE DICIEMBRE DE 2006 Y 2005

CONCEPTO	AÑO 2006		AÑO 2005		VARIACIÓN
	MONTO	%	MONTO	%	
Ingresos Seguridad Social	\$ 18,198,992.29	9.2	\$ 17,974,120.22	9.8	\$ 224,872.07
Ingresos Financieros y Otros	\$ 1,237,544.55	0.6	\$ 1,419,732.63	0.8	(\$ 182,188.08)
Ingresos por Ventas de Bienes y Servicios	\$ 23,540.64	0.0	\$ 27,116.16	0.0	(\$ 3,575.52)
Ingresos por Transferencias Corrientes Recibidas	\$ 173,999,664.67	88.0	\$ 162,515,756.80	88.6	\$ 11,483,907.87
Ingresos por Actualizaciones y Ajustes	\$ 4,384,775.41	2.2	\$ 1,527,955.11	0.8	\$ 2,856,820.30
TOTAL	\$197,844,517.56	100.0	\$ 183,464,680.92	100.0	\$ 14,379,836.64

Gráfica No. 18
INGRESOS DE GESTIÓN
AL 31 DE DICIEMBRE DE 2006

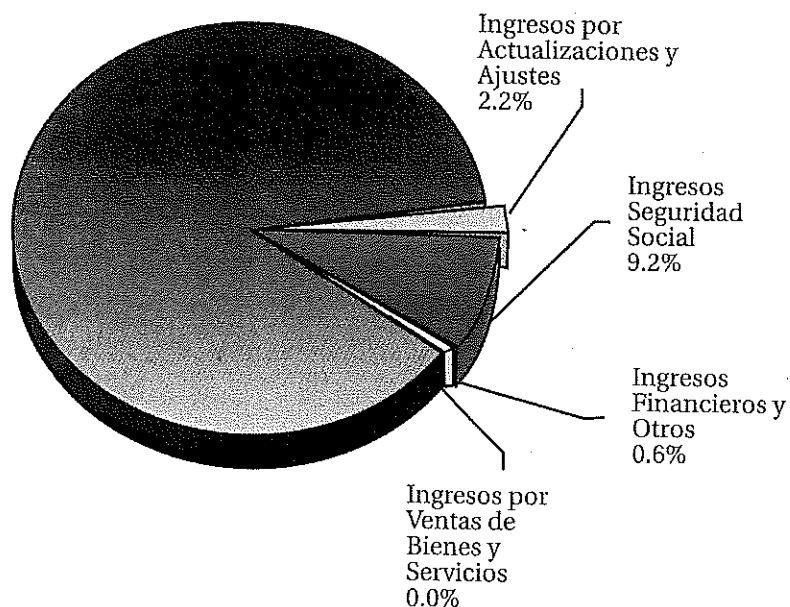

2.1.1 Ingresos Seguridad Social

Los ingresos de la seguridad social, conformados por las contribuciones patronales y laborales, ascendieron al 31 de diciembre de 2006 a US\$18,198,992.29, equivalentes al 9.2% del total de los ingresos percibidos.

2.1.2 Ingresos Financieros y Otros

Estos ingresos ascendieron a US\$1,237,544.55, equivalente al 0.6% del total de los ingresos del período y comprenden principalmente los intereses generados por la cartera de préstamos hipotecarios y personales, otorgados hasta el año 1996, de conformidad a la Ley SAP.

2.1.3 Ingresos por Venta de Bienes y Servicios

Los ingresos por ventas de bienes y servicios ascendieron a US\$23,540.64, principalmente por reversión de la reserva de préstamos y cuotas de acceso al Centro Recreativo en la Costa del Sol.

2.1.4 Ingresos por Transferencias Corrientes Recibidas

Los ingresos por transferencias corrientes recibidos del Fondo de Amortización del Ministerio de Hacienda y del Fideicomiso de Obligaciones Previsionales, ascendieron a US\$173,999,664.67, equivalente al 88.0% del total de los ingresos del período, para el pago de las pensiones y demás prestaciones previsionales.

2.1.5 Ingresos por Actualizaciones y Ajustes

Estos ingresos, con un monto de US\$4,384,775.41, equivalente al 2.2% del total de los ingresos del período, comprenden principalmente la liberación de la depreciación acumulada de bienes inmuebles, así como las regularizaciones de operaciones relacionadas con transferencias recibidas del Ministerio de Hacienda.

2.2 Egresos de Gestión

Los egresos de gestión, conformados por: Gastos Previsionales, Gastos Administrativos, Gastos en Transferencias Otorgadas, y Otros Gastos, ascendieron a US\$193,132,158.64, incrementándose en US\$8,874,960.91, con relación al año 2005, equivalente al 4.8%; como consecuencia de la incorporación de nuevos pensionados, el pago de otras prestaciones previsionales así como al pago de capital e intereses en el período de enero a septiembre de 2006, en Certificados de Traspaso y Certificados de Traspaso Complementarios.

Cuadro No. 22
EGRESOS DE GESTIÓN
DEL 1 DE ENERO AL 31 DE DICIEMBRE DE 2006 Y 2005

CONCEPTO	AÑO 2006		AÑO 2005		VARIACIÓN
	MONTO	%	MONTO	%	
Gastos Previsionales	\$ 184,609,960.66	95.6	\$ 177,224,489.80	96.2	\$ 7,385,470.86
Gastos Administrativos	\$ 7,006,087.31	3.6	\$ 6,125,069.95	3.3	\$ 881,017.36
Gastos en Personal	\$ 2,399,967.10		\$ 2,482,192.82		(\$ 82,225.72)
Gastos en Bienes de Consumo y Servicio	\$ 609,696.55		\$ 591,911.52		\$ 17,785.03
Gastos en Bienes Capitalizables	\$ 14,785.34		\$ 11,649.04		\$ 3,136.30
Gastos Financieros y Otros	\$ 3,981,638.32		\$ 3,039,316.57		\$ 942,321.75
Gastos en Transferencias Otorgadas	\$ 67,824.96	0.0	\$ 70,997.02	0.0	(\$ 3,172.06)
Otros Gastos	\$ 1,448,285.71	0.7	\$ 836,640.96	0.5	\$ 611,644.75
TOTAL	\$193,132,158.64	100.0	\$ 184,257,197.73	100.0	\$8,874,960.91

2.2.1 Gastos Previsionales

Los gastos previsionales, ascendieron a US\$184,609,960.66, significando el 95.6% del total de los egresos institucionales; presentando un crecimiento de US\$7,385,470.86 con relación al año 2005; y comprenden pago de prestaciones a la población asegurada en concepto de pensiones, beneficios adicionales a pensionados, asignaciones, ayuda por gastos funerarios y pagos de anualidades por Certificados de Traspaso y Certificados de Traspaso Complementarios emitidos.

2.2.2 Gastos Administrativos

Los gastos administrativos institucionales fueron de US\$7,006,087.31, reflejando un incremento de US\$881,017.36 con relación al año 2005, equivalentes al 3.6% del total de los egresos de gestión; generado por el pago de intereses a las Administradoras de Fondos de Pensiones por los Certificados de Traspaso y Certificados de Traspaso Complementarios emitidos por este Instituto.

2.2.3 Gastos en Transferencias Otorgadas

Este rubro, con un monto de US\$67,824.96, comprende principalmente los recursos destinados a eventos sociales, culturales y de esparcimiento a la población pensionada por el INPEP.

2.2.4 Otros Gastos

Los otros gastos con un monto de US\$1,448,285.71, comprende la cuenta Gastos de Actualizaciones y Ajustes con un saldo de \$1,172,946.39 y la cuenta Costos de Ventas y Cargos Calculados con un monto de \$275,339.32; la primera refleja principalmente la aplicación a gastos por ajustes contables de operaciones registradas en ejercicios anteriores y la segunda la aplicación gradual de bienes de administración y de inversiones intangibles.

Anexos

Audidores y Consultores

Grant Thornton 

Informe de los Auditores Independientes

A la junta Directiva del
Instituto Nacional de Pensiones de los Empleados Públicos
(INPEP)

1. Hemos auditado el estado de situación financiera del Instituto Nacional de Pensiones de los Empleados Públicos, al 31 de diciembre de 2006 y los estados de rendimiento económico, flujo de fondos y de ejecución presupuestaria, por el año que terminó en esa fecha. Estos estados financieros son responsabilidad de la administración del Instituto. Los Estados Financieros del Instituto Nacional de Pensiones de los Empleados Públicos (INPEP), al 31 de diciembre de 2005, fueron auditados por otros auditores cuya opinión emitida con fecha 15 de febrero de 2006, presenta una opinión con salvedades.
2. Nuestra responsabilidad es el expresar una opinión sobre esos estados financieros con base en nuestra auditoría. Excepto por lo que se menciona en los párrafos del cuarto al sexto, nuestra auditoría fue realizada de acuerdo con las Normas Internacionales de Auditoría y Normas de Auditoría Gubernamental emitidas por la Corte de Cuentas de la República de El Salvador, las cuales requieren que cumplamos con los requerimientos éticos, y que planeemos y realicemos la auditoría para obtener una seguridad razonable de que los estados financieros no contienen declaraciones falsas o erróneas importantes. Una auditoría incluye el aplicar procedimientos para obtener evidencia de auditoría acerca de los importes y revelaciones que se incluyen en los estados financieros. Los procedimientos seleccionados dependen del juicio del auditor, incluyendo la evaluación de los riesgos de que declaraciones falsas o erróneas se incluyan en los estados financieros, ya sea por fraude o error. Al efectuar estas evaluaciones de riesgo, el auditor considera el control interno relevante para la preparación y presentación razonable, por la entidad, de los estados financieros, con el propósito de diseñar procedimientos de auditoría que sean apropiados en las circunstancias, pero no con el propósito de expresar una opinión sobre la efectividad del control interno de la entidad. Una auditoría también incluye la evaluación de lo apropiado de las políticas de contabilidad utilizadas y de la razonabilidad de las estimaciones contables efectuadas por la administración, así como la evaluación de la presentación general de los estados financieros. Consideramos que la evidencia de auditoría que hemos obtenido es suficiente y apropiada para proporcionar las bases de nuestra opinión de auditoría.

Audidores y Consultores

Grant Thornton 

A la junta Directiva del
Instituto Nacional de Pensiones de los Empleados Públicos
(INPEP)

Página 2 de 3

3. Los estados financieros han sido preparados de conformidad con normas y principios contenidos en el Manual del Sistema de Contabilidad Gubernamental, aplicables a instituciones del sector público, las cuales son una base comprensiva de contabilidad que difiere de los Principios de Contabilidad Generalmente Aceptados en El Salvador.
4. Según se indica en la Nota 3 a los estados financieros, la cuenta disponibilidades de fondos en tránsito para el año 2006 y 2005 muestran un saldo de \$195,030 y \$203,177, respectivamente, que no ha sido aplicado a las cuentas definitivas, ya que no tiene documentación completa de la cuenta y está en proceso de análisis y depuración.
5. Tal como se menciona en la nota 4 a los estados financieros, la cuenta anticipo de fondos para el año 2006 y 2005 presentan un saldo de \$1,349,436 y \$1,365,283, respectivamente, sin embargo no está disponible el análisis que muestre la integración y antigüedad de la composición del saldo debido a que se encuentra en proceso de depuración.
6. Según se describe en la nota 10 a los estados financieros, en la cuenta depósitos de terceros al 31 de diciembre de 2006 y de 2005 está incluido el monto de \$4,726,632 y \$6,287,055, respectivamente, del cual no está disponible un análisis que muestre su composición, a la fecha se sigue un proceso de análisis y depuración de estas cuentas.
7. En nuestra opinión, sujeto a los ajustes que pudieran requerirse como resultado de la depuración de los montos indicados en los párrafos del cuarto al sexto, si los hubiere, los estados financieros antes mencionados, presentan razonablemente, en todos sus aspectos importantes, la situación financiera del Instituto Nacional de Pensiones de los Empleados Públicos al 31 de diciembre de 2006, el resultado de sus operaciones, el flujo de fondos y la ejecución presupuestaria por el año terminado en esa fecha, sobre la base de contabilidad descrita en la Nota 1 a los estados financieros.

Audidores y Consultores

Grant Thornton

A la junta Directiva del
Instituto Nacional de Pensiones de los Empleados Públicos
(INPEP)

Página 3 de 3

- 8. Este informe está destinado únicamente para uso del Instituto Nacional de Pensiones de los Empleados Públicos, la Superintendencia de Pensiones y la Corte de Cuentas de la República de El Salvador. Esta restricción no pretende limitar la distribución del mismo, que con la autorización respectiva puede ser del conocimiento público.

Grant Thornton Castellanos Campos, S. A. de C. V.
Inscripción profesional N°566



Atilio Ernesto Campos
Representante Legal



Inscripción profesional N°1874

Edificio Interlialia 3er. Nivel, Boulevard Santa Elena y
Calle Alegría, Urbanización Santa Elena, La Libertad.

22 de febrero de 2007

INSTITUTO NACIONAL DE PENSIONES DE LOS EMPLEADOS PUBLICOS
INPEP

ESTADO DE SITUACION FINANCIERA
AL 31 DE DICIEMBRE DE 2006

RECURSOS

FONDOS	\$ 6,301,487.69
DISPONIBILIDADES	\$ 4,952,051.17
ANTICIPOS DE FONDOS	\$ 1,349,436.52
INVERSIONES FINANCIERAS	\$ 26,377,609.06
INVERSIONES TEMPORALES	\$ 4,500,000.00
INVERSIONES EN PRESTAMOS A LARGO PLAZO	\$ 7,394,833.12
DEUDORES FINANCIEROS	\$ 14,332,629.25
INVERSIONES INTANGIBLES	\$ 150,146.69
INVERSIONES EN EXISTENCIAS	\$ 723,519.36
EXISTENCIAS INSTITUCIONALES	\$ 723,519.36
INVERSIONES EN BIENES DE USO	\$ 6,351,461.31
BIENES DEPRECIABLES	\$ 2,597,119.49
BIENES NO DEPRECIABLES	\$ 3,754,341.82
TOTAL RECURSOS	<u>\$ 39,754,077.42</u>

OBLIGACIONES

DEUDA CORRIENTE	\$ 5,772,641.32
DEPOSITOS DE TERCEROS	\$ 5,772,641.32
FINANCIAMIENTO DE TERCEROS	\$ 16,519,555.30
ACREEDORES FINANCIEROS	\$ 16,519,555.30
PATRIMONIO ESTATAL	\$ 17,461,880.80
PATRIMONIO	\$ 9,579,993.85
RESERVAS TECNICAS	\$ 7,917,716.78
DETRIMENTO PATRIMONIAL	\$ 35,829.83
TOTAL DE OBLIGACIONES	<u>\$ 39,754,077.42</u>

Lic. Elvia Aida Peñate de Flores
Contador



Lic. Luis Adalberto Palencia Aquino
Gerente

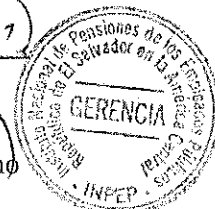



INSTITUTO NACIONAL DE PENSIONES DE LOS EMPLEADOS PUBLICOS
I N P E P
ESTADO DE RENDIMIENTO ECONOMICO
DEL 1 DE ENERO AL 31 DE DICIEMBRE DE 2006

Table with 2 columns: Description and Amount. Rows include INGRESOS DE GESTION (\$ 197,844,517.56), MENOS, GASTOS DE GESTION (\$ 193,132,158.64), and RESULTADOS DEL EJERCICIO (SUPERAVIT) (\$ 4,712,358.92).

Handwritten signature of Lic. Elvia Aida Peñate de Flores, Contador, next to a circular stamp of UNIDAD FINANCIERA INSTITUCIONAL DEPTO. DE CONTABILIDAD.

Handwritten signature of Lic. Luis Adalberto Palencia Aquino, Gerente, next to a circular stamp of GERENCIA, Instituto Nacional de Pensiones de los Empleados Públicos de El Salvador.



GLOSARIO

INSTITUTO O INPEP: Instituto Nacional de Pensiones de los Empleados Públicos.

SISTEMA: El Sistema Previsional de Pensiones administrado por este Instituto.

LEY SAP: Ley del Sistema de Ahorro para Pensiones, vigente a partir del 15 de abril de 1998.

ASEGURADO: Empleado comprendido en el Sistema de Pensiones Público a cargo del INPEP y que participa en su financiamiento mediante cotizaciones.

COTIZACIONES: Pagos periódicos que hace el asegurado, proporcionales al salario regulador o al ingreso base de cotización.

APORTACIONES: Pagos periódicos, proporcionales a los salarios de los asegurados, a cargo de los organismos del Gobierno Central, Instituciones Oficiales Autónomas Semiautónomas y Municipalidades.

PENSIONADO: Asegurado o derecho-habiente que goza de una pensión.

DERECHO-HABIENTE: Persona a quien transmite el asegurado el derecho a recibir una prestación.

PENSION: Prestación en dinero, con periodicidad mensual, que reciben los asegurados o derecho-habientes, de acuerdo al Sistema de Pensiones.

PRESTACIONES: Asignaciones o pensiones otorgadas por el Sistema de Pensiones Público.

ASIGNACION: Pago en dinero en forma de capital y por una sola vez, que recibe el asegurado o derecho-habiente, de conformidad a las normas y requisitos de la Ley del INPEP, o de la Ley SAP, según le corresponda al asegurado.

BENEFICIO ADICIONAL ANUAL: Los pensionados del Sistema de Pensiones del INPEP, tendrán derecho a un beneficio adicional anual en el mes de diciembre de cada año, con un límite igual al que el Gobierno Central establezca como Beneficio Anual Complementario en concepto de aguinaldo para los empleados del sector público (Artículo 215, Ley SAP).

GASTOS DE FUNERAL: Los pensionados del INPEP a la vigencia de la Ley SAP y los que se pensionaron durante los próximos 24 meses, causan ante su fallecimiento el derecho a gastos de funeral, de acuerdo a lo contemplado en el artículo 73-C de la Ley del INPEP. Los que se pensionaron después de dicho período, y los activos que fallezcan a partir del 15 de abril de 1998, recibirán auxilio de sepelio en el régimen de enfermedad, maternidad y riesgos profesionales que administra el ISSS (Art.110 Reglamento de Beneficios y Otras Prestaciones y Artículo 216, Ley SAP).

CERTIFICADO DE TRASPASO: Reconocimiento que reciben los trabajadores que cumplieron con el requisito de pensión y que se trasladaron a las Administradoras de Fondos de Pensiones, en reconocimiento por el tiempo cotizado al Sistema de Pensiones Público (Ley SAP, artículos 184 y 185).

CERTIFICADO DE TRASPASO COMPLEMENTARIO: Reconocimiento que reciben los trabajadores que cumplieron con el requisito de pensión, orientados a equiparar las pensiones de vejez, aprobadas mediante la Ley SAP, en cumplimiento al D. L. No. 1217.

CERTIFICADO DE INVERSION PREVISIONAL: Son Títulos Valores emitidos por el Banco Multisectorial de Inversiones, en calidad de fiduciario del Fideicomiso de Obligaciones Previsionales, que servirán para financiar el pago de beneficios previsionales (Ley del Fideicomiso de Obligaciones Previsionales, Art.16).

LEY DEL FIDEICOMISO DE OBLIGACIONES PREVISIONALES: Aprobada mediante D. L. No. 98 de fecha 7 de septiembre de 2006, D. O. No. 171, tomo No. 372, de fecha 14 de septiembre del mismo año.