

Instituto Salvadoreño de Rehabilitación Integral



Informe de Rendición de Cuentas

Junio 2016 – Mayo 2017

JUNTOS TRANSFORMAMOS VIDAS

Junta Directiva ISRI

Junio 2016 – Mayo 2017



Sentados de izquierda a derecha: Licda. Nora Elizabeth Abrego de Amado, Representante Propietaria por la Universidad de El Salvador; Licda. Carmen Elizabeth Quintanilla Espinoza, Representante suplente por el Ministerio de Relaciones Exteriores; Licda. Sara María Mendoza Acosta y Licda. María Marta Cañas de Herrera, Representante propietaria y Suplente respectivamente por el Ministerio de Trabajo y Previsión Social; Licda. Claudia Verónica Langlois, Asesora Ad Honorem de Junta Directiva.

De pie de izquierda a derecha: Sra. Darling Azucena Mejía Pineda; Representante propietaria por el Ministerio de Relaciones Exteriores; Lic. Javier Obdulio Arévalo Flores, Representante Propietario por FUNTER; Dr. Alex Francisco González Menjivar, Presidente del ISRI; Lic. Francisco Humberto Castaneda Monterrosa, Representante propietario por el Ministerio de Educación; Lic. Joselito Tobar Recinos, Gerente Ad honorem del ISRI; Licda. Nora Lizeth Pérez Martínez, Representante, Representante propietaria por el Ministerio de Hacienda; Dr. Miguel Ángel Martínez Salmerón, Representante Suplente por el Ministerio de Salud.

**Mensaje del Dr. Alex Francisco González Menjivar
Presidente del Instituto Salvadoreño de Rehabilitación Integral**

Este período de gestión al frente del ISRI, culmina con resultados satisfactorios, impulsando cambios inéditos que han mejorado la calidad de vida de las personas con discapacidad de nuestro país.

No ha sido fácil alcanzar las metas propuestas; pero a base de esfuerzo y trabajo responsable, hemos dado los primeros pasos que permitirán dejar en el olvido el histórico binomio compuesto por la discapacidad y la pobreza.



Es así como lo que surgió como un proyecto, ya es una realidad que día a día da pasos acelerados destinados a facilitar la inserción laboral de las personas con discapacidad y su familia. Me refiero a la Complejo Industrial Inclusivo, el cual está siendo respaldado por el gobierno central y países como China Taiwán.

Esperamos iniciar en el menor tiempo posible la puesta en marcha de este proyecto que vendrá a cambiar significativamente el destino de quienes hoy ven puertas cerradas a su inserción laboral en el país.

De igual manera, somos conscientes de la necesidad de fortalecer al trabajo institucional garantizando un servicio de máxima calidad, es por ello que nuestra apuesta es a fortalecer el personal humano y de infraestructura con proyecto que garanticen ampliar nuestros servicios.

Para lo anterior contamos con el respaldo de instituciones amigas que nos apoyan como el Comité Internacional de la Cruz Roja, MoveAbility, entidad que impulsa capacitaciones y respalda el proyecto de construcción de una nueva unidad de ortopedia técnica en beneficio de la población con discapacidad.

Estas son las acciones que respaldan nuestro trabajo, el cual realizamos comprometidos con el único interés de transformar las vidas de las personas con discapacidad, para ofrecerles un mañana diferente donde sean ellos los arquitectos de su destino y puedan abrigar la esperanza de un futuro prometedor en el cual puedan gozar plenamente de los derechos fundamentales como son la educación, salud y el trabajo.



Terapia Física

Centro de Rehabilitación Integral para la Niñez y la Adolescencia CRINA del ISRI

Misión

Somos la institución pública de mayor experiencia a nivel nacional en la provisión de servicios especializados de rehabilitación integral a personas con discapacidad. Brindamos nuestros servicios con calidad y calidez, en coordinación con el usuario, la familia, la comunidad, organizaciones, empresa privada e instituciones del estado, con la finalidad de contribuir a la inclusión social y laboral de las personas con discapacidad.

Visión

Ser una institución de rehabilitación integral que posibilita la independencia funcional, la inclusión social y laboral de las personas con discapacidad.

Valores Institucionales

- **Competencia:** Contamos con personal idóneo con conocimiento, habilidades, destrezas y experiencias para dar respuesta a las necesidades de nuestros usuarios.
- **Compromiso:** Estamos plenamente convencidos e identificados con el que hacer institucional con el fin de contribuir a la inclusión social y laboral de nuestros usuarios o su familia.
- **Equidad:** Atendemos a nuestros usuarios con enfoque humano y de derechos.

Objetivos Institucionales

- Brindar servicios de rehabilitación integral a personas con discapacidad en el área física, intelectual, sensorial, psicológica y mixta.
- Promover y desarrollar programas de orientación, capacitación vocacional e inserción productiva para personas con discapacidad o su núcleo familiar.
- Contribuir a la rehabilitación, vida independiente e integridad de los adultos mayores.
- Contribuir en la prevención, detección e intervención temprana de las discapacidades.

Organigrama

Instituto Salvadoreño de Rehabilitación Integral

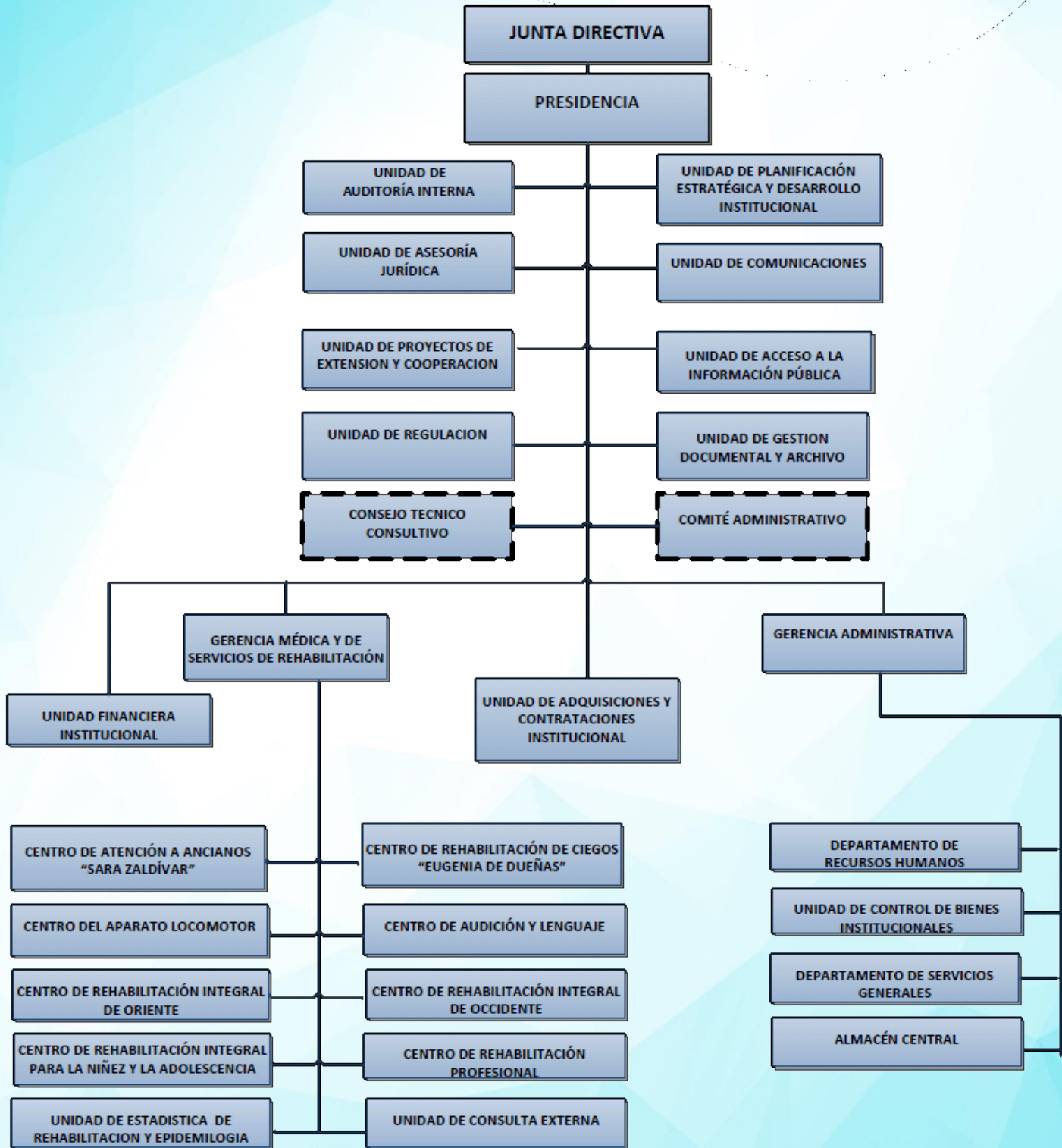

Metodología para la Elaboración del Informe

Para la elaboración del presente Informe de Rendición de Cuentas del Instituto Salvadoreño de Rehabilitación Integral ISRI, se consideró necesario elaborar un recuento de los logros obtenidos, desafíos sorteados y acciones encaminadas a optimizar los procesos de atención, durante el período junio 2016 - mayo 2017; enmarcado en los lineamientos de nuestro Plan Quinquenal de Desarrollo 2014-2019, bajo las exigencias de la Secretaría de Participación Ciudadana, Transparencia y Anticorrupción y de acuerdo a los objetivos trazados por esta Presidencia enfocados en trabajar por hacer prevalecer la rehabilitación como un derecho humano.

Funcionamiento del ISRI

El ISRI, es una institución autónoma adscrita al Ministerio de Salud, conformada por una administración superior, ocho centros de atención, una consulta externa y una extensión de rehabilitación comunitaria en Quezaltepeque.

A continuación, se presenta una breve descripción del objetivo y trabajo de cada una de las dependencias que conforman el Instituto:



Todos somos ISRI
estamos para servirte.

Somos una institución del Estado al servicio de las personas con discapacidad. Si todavía no has iniciado tu proceso de rehabilitación, visítanos.

¡TODOS NUESTROS SERVICIOS SON GRATUITOS!

Nuestros Centros de Atención:

- Unidad de Consulta Externa
- Centro del Aparato Locomotor
- Centro de Audición y Lenguaje
- Centro de Rehabilitación Profesional
- Centro de Atención a Ancianos "Sara Zaldívar"
- Centro de Rehabilitación de Ciegos "Eugenia de Dueñas"
- Centro Comunitario de Rehabilitación en Quezaltepeque
- Centro de Rehabilitación Integral de Oriente en San Miguel
- Centro de Rehabilitación Integral de Occidente en Santa Ana
- Centro de Rehabilitación Integral para la Niñez y la Adolescencia

¡Juntos Construyendo un El Salvador,
más Inclusivo para las personas con discapacidad!

PBX:2521-8600

www.isri.gob.sv
comunicaciones@isri.gob.sv

[f](https://www.facebook.com/ISRIelSalvador) [i](https://www.instagram.com/ISRIelSalvador) [y](https://www.youtube.com/ISRIelSalvador)
@ISRIelSalvador

Centros que conforman el ISRI

Centro de Atención a Ancianos “Sara Zaldívar”

Tiene como objetivo proporcionar atención integral y residencia para los adultos mayores carentes de contacto familiar y en condiciones de alto riesgo a su dignidad e integridad. Asimismo, los adultos mayores reciben protección, cuidados de salud y servicios de atención de forma permanente, las 24 horas del día, los 365 del año.



Centro de Rehabilitación de Ciegos “Eugenia de Dueñas”

Es una dependencia del Instituto Salvadoreño de Rehabilitación Integral, el cual atiende en diferentes áreas de atención a niños, adolescentes y adultos, ciegos o con baja visión, sordo ciegos y con retos múltiples, para la rehabilitación de la discapacidad visual, para garantizar su independencia funcional al máximo de acuerdo a sus capacidades.



Centro del Aparato Locomotor CAL

Atiende las discapacidades neuromusculoesqueléticas y del movimiento, particularmente cuando estas se producen en población adulta. La atención que se brinda es para usuarios de manejo ambulatorio y de internamiento, proporcionándose en tres grandes áreas: Consulta Externa (usuarios ambulatorios), Unidad de Lesiones y Afecciones Medulares (usuarios de internamiento) y la Unidad Ortopedia Técnica (usuarios ambulatorios y de internamiento).



Centro de Audición y Lenguaje CALE

Atiende la discapacidad auditiva, de la voz y del habla a cualquier edad que se presente. Estos trastornos, denominados “Trastornos de la Comunicación Humana” requieren ser abordados desde un equipo de trabajo, el cual deberá ser tan amplio como son las implicaciones de cada persona y su familia.



Centro de Rehabilitación Profesional CRP

Promueve y desarrolla programas de orientación, capacitación vocacional e inserción y seguimiento laboral para personas con discapacidad; permitiéndoles adquirir los niveles de competencia óptimos para desempeñarse laboralmente en diferentes modalidades.



Centro de Rehabilitación Integral de Occidente CRIO

Cuenta con 28 años de experiencia de brindar servicios de atención de Tercer Nivel a personas con discapacidades músculos esqueléticos, neurológicos, psicológicos, sensoriales y mixtos en los diferentes grupos étnicos, del Occidente del país.



Centro de Rehabilitación Integral de Oriente CRIOR

Brindan atención ambulatoria de Tercer Nivel para las personas con discapacidad física, intelectual, sensorial, psicológica y mixta, de la zona Oriental del país que demandan los servicios.



Centro de Rehabilitación Integral para la niñez y la adolescencia CRINA

Es el centro encargado de brindar atención especializada a niños y adolescentes desde su nacimiento hasta los 18 años de edad, que adolecen de discapacidad física, intelectual o mixta, sea esta congénita, heredada o adquirida, a través de un equipo de profesionales altamente capacitados con la participación directa de la familia y sociedad.



Unidad de Consulta Externa

Desde su fundación la Unidad de Consulta Externa desempeña un rol fundamental el cual se encuentra orientado en evaluar, diagnosticar e identificar las necesidades de los usuarios con la posibilidad a brindar a temprana edad la atención médica necesaria o detectar el padecimiento de discapacidades de índole Neuromusculoesquelética, Cognitiva, o mixta que puede ser tratadas en la unidad o en los diferentes centros de atención que conforman el ISRI.



Nuestro Trabajo desde los centros del ISRI 2016-2017

En esta nueva hoja de ruta que marca el devenir de esta noble institución. Por ello, es satisfactorio exponer los esfuerzos que desde los diferentes centros de atención el ISRI, han marcado un hito la rehabilitación de las personas con discapacidad, pero sobre todo, en nuestra forma de servirles a nuestros usuarios, a quienes nos debemos.

Centro de Atención a Ancianos "Sara Zaldívar"

En periodo de junio 2016 mayo 2017, se ha logrado la obtención de 103 partidas de nacimiento y 70 documentos únicos de identidad para los adultos mayores residentes en el CAA.

Tomando como base el principio que describe que toda persona tiene derecho de llevar una vida integral que le garantice el privilegio de gozar de los beneficios que le ofrece la Constitución como ciudadano salvadoreño y a fin de darle cumplimiento a la Ley Transitoria para facilitar el Asentamiento de Partidas de Nacimiento de las Personas Adultas Mayores, se creó el **Proyecto de Identificación y Registro de los Adultos Mayores Ingresados al Centro de Atención a Ancianos, "Sara Zaldívar"**, ya que en el 90% de los casos al momento de su ingreso al centro, los adultos mayores no cuentan con un documento legal que le identifique como ciudadano y que le proporcione seguridad jurídica. Por lo anterior se consideró actuar como facilitadores de los procesos legales que le proporcionan el derecho a la identidad salvadoreña a los adultos mayores residentes, esto les permitirá contar con un documento de identidad personal que les brinde dignidad como persona ante la sociedad salvadoreña y nuestra institución obtiene el beneficio de volverse garante del cumplimiento de los derechos de los adultos mayores contribuyendo además a disminuir el índice de personas desconocidas ante la ley civil.

Benefactores que han contribuido con la residencia de nuestros adultos mayores son: Fideicomiso Luis Castro López, Fideicomiso Kate Dierks Hoffman Vda. de Kruger, Asociación Pro Centro de Atención a Ancianos Sara Zaldívar; Fondo Social para la Vivienda, Israel Jiménez Monterrosa, Milena estela Cañas Rodríguez, Secretaria de Inclusión social, Alas Doradas, S.A. de C.V., Comedica de RL, José R. Alfaro.

Centro de Rehabilitación Integral para la Niñez y la Adolescencia

Nuestros mayores esfuerzos en el periodo recién finalizado han sido enfocados en la mejora continua de la atención a nuestros usuarios a través de la capacitación de nuestro personal, que día a día trabaja por contribuir en la rehabilitación y habilitación de nuestra niñez y adolescencia.

Nuestros proyectos de inversión han sido enfocados en la remodelación y ampliación de áreas de gran demanda:

1. **Remodelación de piscina terapéutica**
2. **Remodelación del área de tanques de remolino**
3. **Construcción de cisterna de 110 metros cúbicos.**

El proyecto tuvo un costo de \$146,433.12 con el cual se pretende incrementar la demanda de atención en un 40% en el área de terapia física en la modalidad de piscina terapéutica favoreciendo a un promedio de 250 usuarios por mes.

Además el contar con la nueva cisterna nos permitirá abastecer de agua potable a todas las instalaciones del centro para mantener en condiciones higiénicas adecuadas desde las áreas de terapias, servicios sanitarios, cocina, oficinas administrativas, pasillos, salas de espera así como zonas verdes y de descanso temporal para nuestros usuarios, padres de familia, personal y visitantes. Beneficiando a las 400 personas que solicitan nuestros servicios a diario y un promedio de 3,500 usuarios al año.

POBLACIÓN ATENDIDA			
		MASC.	FEM
	3,439	2,114	1,325
No. REHABILITADOS	276		
TIEMPO DE ESPERA (MESES)	MESES		
T. FISICA	2.3		
T. OCUPACIONAL	3.3		
T. LENGUAJE	3.0		
HABILIDADES ADAPTATIVA	3.0		
PSICOLOGIA	2.2		
RENDIMIENTO POR ÁREA	PROGRAMADO	REALIZADO	% CUMPLIMIENTO
COMUNICACIÓN HUMANA	39,594	34,863	88.05
HABILIDADES ADAPTATIVAS	92,070	75,850	82.38
TERAPIA FÍSICA	32,200	27,378	85.02
TERAPIA OCUPACIONAL	15,764	13,890	88.11
PSICOLOGIA	10,345	9,461	91.45
RENDIMIENTO TOTAL	189,973	161,442	84.98%

Estudios realizados en el período junio 2016 a mayo 2017

- I. “Propuesta técnica para la ampliación y mejora de la instalación termo solar para calentamiento de agua de piscina del CRINA”. presentado como tesis de maestría por: Ing. Fredy Jonathan quinteros Calzadia, Ing. José Roberto Zelada Ramírez, Ing. Gilmar Andrés Ramírez Azahar. Asesor: Msc. Ing. Álvaro flamenco
- II. 500 Horas Sociales de 5 alumnos de la Universidad Don Bosco de la carrera de Ingeniería de Biomédica, proporcionándonos mantenimiento de equipo de rehabilitación (sillas de ruedas, andaderas, verticalizadores, equipo de electroterapia, entre otros).
- III. 500 horas de dos alumnos de la Universidad Don Bosco de la carrera de Mecatrónica, proporcionándonos: mantenimiento preventivo y correctivo de todo el sistema del equipo de voiceo. Cambio y reparaciones de tomas corrientes de los cubículos de terapias del edificio B.



Centro del Aparato Locomotor

Los diagnósticos más frecuentes en el periodo de junio 2016 al 31 de Mayo del 2017 fueron los siguientes:

1070 usuarios corresponden a Discapacidad Funciones Neuromusculares y relacionadas con el movimiento, de estos **553** usuarios correspondió a funciones de articulaciones y huesos principalmente en tres diagnósticos: fracturas, artritis reumatoide no especificada y amputación traumática en algún nivel entre la rodilla y el tobillo. **517** usuarios siendo los diagnósticos principales: hemiplejia no especificada, Parálisis de Bell y Hemiplejia espástica. **472** usuarios corresponde a Discapacidad Funciones Sensoriales y de dolor y de estas el **293** usuarios corresponde a lumbago no especificado, **101** usuarios Cervicalgia y **64** usuarios Lumbago con ciática. **8** usuarios Discapacidad funciones de la Voz y el Habla y **4** usuarios discapacidad Funciones Mentales.

Especialidad	Total pacientes atenciones Junio 2016 a mayo 2017
FISIATRÍA	3014
ORTOPEDIA	1491
NEUROLOGÍA	994
UROLOGÍA	569

Atenciones Médicas Brindadas

Productos	Total	Cumplimiento Anual
Ayudas Técnicas	1317	106.20%
Calzado	238	65%
Componentes	159	94%
Sillas Especiales	60	125%

Producción realizada por el taller de aparatos ortopédicos correspondiente al periodo de junio 2016 a mayo 2017, con base a las cuatro líneas de producción establecidas en dicha unidad. Así también la conceptualización de cada una de dichas líneas de producción y las cuales son:

Ayudas Técnicas: Son todos aquellos dispositivos, cuya función es la de prevenir, compensar, controlar, mitigar o neutralizar las deficiencias que presenta uno o varios miembros la persona que adolece una discapacidad física. Así también la ayuda técnica le permite tener un mayor grado de independencia en las actividades básicas de la vida diaria y se dividen en:

- **Órtesis:** Son todos aquellos dispositivos mecánicos, que ejercen fuerza sobre un segmento del cuerpo, las cuales nos ayudan a estabilizar, corregir, compensar y prevenir algún tipo de deformidad física del paciente que adolece de una discapacidad.
- **Prótesis:** Son dispositivo mecánico Artificial que substituye de forma parcial o total la ausencia de un miembro. Permitiendo recuperar la funcionalidad e imagen corporal del Usuario.

Calzado Ortopédico: Es un calzado especial fabricado a la medida o en serie con especificaciones especiales según la patología que presente el Usuario. El cual busca corregir, compensar y prevenir deformidades patológicas propias del pie.

Componentes: Son suplementos metálicos de una Órtesis, u Prótesis. Como son las **barras articuladas con bloqueo, articulaciones de tobillo, articulaciones de cadera y estribos** etc.

Sillas de Ruedas: Es un Aditamento Especial con el que se brinda un soporte postural correctivo y preventivo de deformidades en la posición de sentado y el cual tiene como objetivo corregir malas posturas dando confort. Mejorando las funciones de respiración, Digestión y Actividades Educativas en posición de sentado así mismo para mejorar la calidad de vida y funcionalidad del usuario dentro de su hogar.



El Centro del Aparato Locomotor se origina en el departamento de medicina física y rehabilitación del Hospital Rosales, iniciándose en su edificio propio el 13 de septiembre de 1968, brindando atención en rehabilitación a personas adultas que presentan

discapacidades neuromusculoesqueléticas procurando lograr su recuperación físico funcional; durante el transcurso del tiempo ha sufrido graves daños debido a diferentes tipos de fenómenos producidos por movimientos sísmicos o eventos climatológicos que son comunes en el país.

Con el apoyo de la Dirección de Fortalecimiento Institucional y Gestión de la Calidad, Dirección de Transformación del Estado, Secretaria Técnica y de Planificación de la Presidencia, El Colegio de Arquitectos de El Salvador y la Universidad de El Salvador, mediante la participación de alumnos en horas sociales de la carrera de Arquitectura, un análisis de daños a través de fichas diseñadas con el fin de identificar las posibles soluciones. Adicionalmente al estado grave en las estructuras, las instalaciones no fueron diseñadas apropiadamente para el tipo de usuarios, teniendo problemas de relación de espacios, de circulación ya que los pasillos no cuentan con lo reglamentado por lo que se ha planteado un rediseño del CAL para dar confort y seguridad al usuario al momento de permanecer dentro de las instalaciones. Se realizó levantamiento de planos ya que no se contaba más que con un plano general desfasado, sin elevaciones, cortes no planta de techos; se realizó estudio topográfico ya que no se contaba con niveles de terreno.

La elaboración de la carpeta técnica consta de tres tomos, que a continuación exponemos:

- Primero: análisis y evaluación del centro, en el que se ha realizado estudio de los espacios.
- Segundo: Solución a los problemas identificados, propuesta de rediseño del centro creando mejores ambientes para los usuarios y todo el personal del Centro.
- Tercero: Presupuesto estimado de la Propuesta arquitectónica de rediseño que se ha elaborado por etapas.

El presupuesto total estimado de todas las áreas asciende a \$4,463,190.11 para lo cual se está en la búsqueda de financiamiento, para iniciar la primera etapa que por los daños a la infraestructura es la Unidad de Lesiones Medulares con un monto estimado de \$1,556,773.71.



La Unidad de Consulta Externa preocupada por nuestros niños con diagnóstico de Prematurez, los cuales sin presentar discapacidad al realizar ajustes en su edad corregida, están sometidos a riesgo de problemas neurológicos que afectaran su desarrollo y pueden presentar una discapacidad futura.

La Unidad de Consulta Externa, encaminada en dar cumplimiento al objetivo institucional de contribuir en la prevención, detección e intervención temprana de la discapacidad se propuso establecer un programa de Estimulación Temprana que trae un invaluable beneficio a nuestra población Infantil. Con ese Objetivo en mente estableció el programa de Estimulación Temprana, cuyo objetivo es ofrecer servicios de detección, intervención, habilitación y seguimiento del niño de Alto Riesgo para disminuir la neuro secuela.

Todo niño catalogado de riesgo al nacer, Prematuros y sospecha de Retraso Psicomotor ha sido directamente beneficiado con este logro. En este período 1,950 niños fueron los proyectados en atender, dado que este programa inicio su gestión en el presente año, como parte del seguimiento de los ejes estratégicos de mejorar nuestras ofertas de Servicios. Su Proyección para el 2018 con este programa es disminuir la discapacidad, con una vigilancia sobre el neuro desarrollo infantil y mejorar las expectativas de nuestros niños para un futuro mejor.

RENDIMIENTO SERVICIOS MÉDICOS	74.95%
RENDIMIENTO SERVICIOS DE APOYO	84033%
TIEMPO DE ESPERA	1 MES
TIEMPO DE ESTANCIA	NA
NÚMERO DE REHABILITADOS	NA
POBLACIÓN ATENDIDA	5692

DIAGNOSTICOS MÁS FRECUENTES

FUNCIONES MENTALES ESPECÍFICAS	RETARDO DEL DESARROLLO
GLOBALES	AUTISMO DE LA NIÑEZ
FUNCIONES MUSCULARES	CUADRIPLÉJIA NO ESPECIFICADA
FUNCIONES DE ARTICULACIONES Y HUESOS	PIE PLANO
FUNCIONES DE VOZ Y HABLA	TRASTORNO ESPECÍFICO DE LA PRONUNCIACIÓN

Centro de Audición y Lenguaje

Ampliación a nivel nacional del programa de detección temprana de la sordera ***“¡comprueba si tu hijo oye!”***

Este programa está enfocado al diagnóstico temprano de hipoacusia en recién nacidos, que permita el inicio de los procesos de rehabilitación en las primeras semanas de vida, así como el seguimiento semestral hasta los tres años de vida, de todo recién nacidos que presentaron factores de riesgo de hipoacusia.



Desde el 2010 se ha logrado integrar dentro del programa a los establecimientos del MINSAL, ISSS, ISBM y Sanidad Militar de 7 de los principales departamentos. Este año se inicia como un logro histórico a nivel nacional, la detección temprana en los establecimientos: Hospital Nacional de la Mujer, Hospital San Juan de Dios en Santa Ana y San miguel, con la capacitación teórico práctica en área de Audiología del Centro de

Audición y Lenguaje, así como su seguimiento en estas instituciones para conocer los procesos y áreas de evaluación.

Programa de donación de prótesis auditivas

Con la coordinación con GAES Solidaria y Centro de Audición y Lenguaje, se adaptaron 31 prótesis auditivas, beneficiando a 31 usuarios del CALE durante la jornada anual de entrega de aparatos auditivos para niños de escasos recursos, se estima que el programa tiene un costo de \$7,500 dólares.





Por primera vez el ISRI a través del Centro de Audición y Lenguaje con el apoyo de la Presidencia del ISRI, entregó 14 prótesis auditivas a ocho usuarios con un valor de \$3,320 financiado con fondo general de la República, lo que permitiría obtener mejores resultados en los procesos de rehabilitación e inclusión social.

Programa de implante coclear

El Implante Coclear (IC) es una prótesis utilizada para reemplazar determinadas áreas anatómicas lesionadas, pertenecientes al sistema auditivo. El IC se prescribe a pacientes que sufren una sordera neurosensorial.

Los resultados obtenidos en los últimos implantes cocleares realizados a Usuarios del CALE, han constituido un aliento de esperanza y una gran ayuda para las personas que presentaban una sordera profunda o total, ya que han permitido que los procesos de rehabilitación alcancen avances significativos para su plena inclusión social.

Es través de la cooperación de la Fundación Otológica García Ibáñez y de ECOSOL-SORD, Valencia España, Universidad Centroamericana “José Simeón Cañas” y Centro de Audición y Lenguaje que se logró implantar a seis usuarios del Centro de Audición y Lenguaje la donación de aparato de Implante Coclear y el proceso quirúrgico está valorado en \$300,000.



Centro de Rehabilitación de Ciegos “Eugenia de Dueñas”

El Centro de Rehabilitación de Ciegos Eugenia de Dueñas, cada año ha venido construyendo diferentes alianzas con instituciones y grupos de interés que le permitan fortalecer aquellos procesos que intervienen en la rehabilitación del colectivo de personas con discapacidad visual, nuestra deuda en incrementar la cobertura es grande, sin embargo para este periodo, los esfuerzos los focalizamos en generar el proyecto de equipamiento del centro, tanto el área técnica como el área administrativa, logrando que la Asociación Protectora de Ciegos nos aprobara el proyecto de equipamiento del centro. Con este proyecto se beneficiarán alrededor de 300 personas con discapacidad visual que asisten año con año a nuestras instalaciones a rehabilitarse, para ser incorporadas a la sociedad.

EQUIPAMIENTO DEL ÁREA TÉCNICA:

Se han equipado diferentes programas de rehabilitación, permitiendo en la población usuaria contar con las herramientas necesarias para el desarrollo de su motricidad gruesa y fina de manera integral para una completa rehabilitación. Podemos destacar dentro de los bienes, bastones plegables, punzón, regleta, diferentes tipos de material lúdico (cubos didácticos, set de cocina, set de té, mini gimnasios, pelotas, rompecabezas, muñecas, triciclo infantil) lentes de natación, chalecos salvavidas, flotador, gradilla dos peldaños, canapé de madera, radiograbadoras, pantallas LCD, ventiladores de techo, lupas electrónicas, máquinas Perkins escritura braille, oasis, MICROBÚS TIPO COASTER, para el transporte de las personas con discapacidad visual, a diferentes espacios de aprendizaje.

VALORADO EN \$83,056.74

EQUIPAMIENTO DEL ÁREA ADMINISTRATIVA.

Las oficinas del área administrativa, cuentan con aires acondicionados, se remodelaron de ventanas, se sustituyó completamente el equipo informático, se cuenta con equipo reproductor multifunción, proyector multimedia, laptop, sillas ejecutivas y microondas; por un valor de **\$23,595.47**

EQUIPAMIENTO DEL ÁREA DE LAVANDERÍA.

Dos Lavadoras y una secadora, valorado en **\$7,635.00**

EQUIPAMIENTO DE LA COCINA.

Licuada Industrial, 4 puertas corredizas, forro de lámina de acero inoxidable en mesa de elaboración de alimentos y despacho de alimentos, **valorado en \$5,254.00**

EQUIPAMIENTO DEL INTERNADO.

15 camas doble colchón, 100 juegos de ropa de cama **valorado \$5,056.55**



LA PROYECCIÓN PARA EL SIGUIENTE PERIODO:

- Continuar con el esfuerzo y búsqueda de personas con discapacidad visual, a través de incrementar alianzas con grupos de interés, que nos faciliten el incremento de cobertura.
- Incrementar las competencias del personal técnico a través de capacitaciones con cooperantes, que favorezcan la reincorporación del colectivo de personas con discapacidad visual a la sociedad con un proceso de rehabilitación Integral.

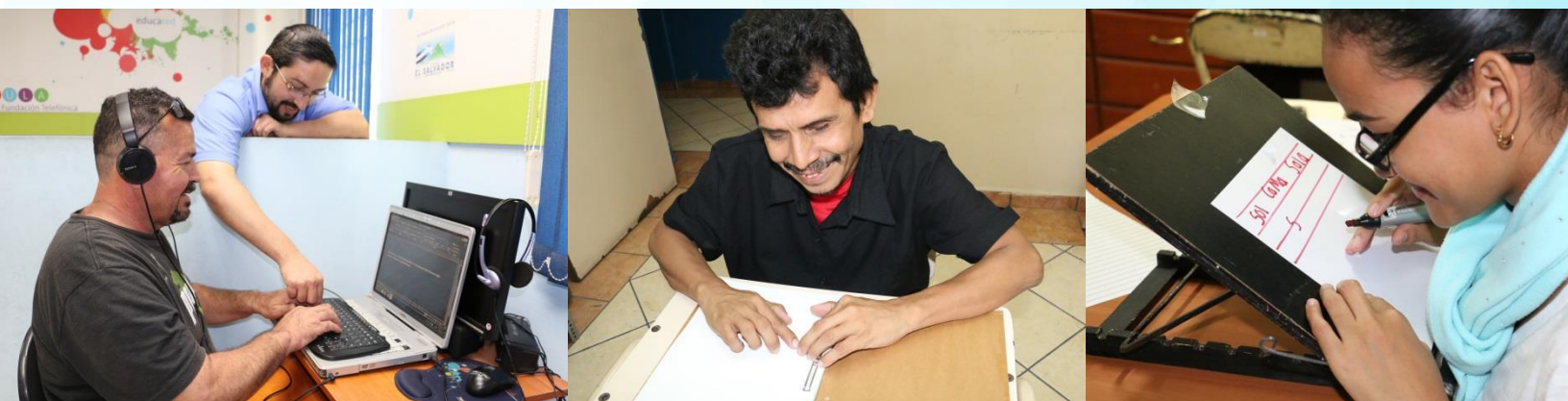

Centro de Rehabilitación Integral de Oriente

Compra e instalación de Aires Acondicionados en Área de Terapias del Centro, con mejora ambiental de las áreas de atención en terapias.

Suministro, compra, instalación y puesta en funcionamiento de cinco equipos de aire acondicionado de 60,000 BTU cada uno, tipo Mini Split de Casete para enfriamiento del 70% de todas las áreas de atención de Terapias: Física, Ocupacional, Lenguaje y Educativa, lo cual ha mejorado las condiciones ambientales en que usuarios y personal reciben/brindan los servicios de rehabilitación, debido a las altas temperaturas que caracterizan la región.

La población total atendida

en el periodo es de 3,590 predominando el sexo masculino con 54% y sexo femenino 46%.

Rendimiento de los Servicios en el periodo

- Médicos 73%
- Rehabilitación 80%
- Apoyo 98%

Tiempo de espera en los servicios de rehabilitación TF 1.7 meses

Tiempo de estancia en el periodo (funciones neuromusculoesqueléticas)

- Parálisis cerebral infantil 42 meses
- Dorsalgia no especificada 6 meses
- Hemiplejía espástica 12 meses

Pasantías en el periodo (Estudiante de Fisioterapia y Psicología)

64 personas



Centro de Rehabilitación Profesional

En diciembre de 2016 se entregó diploma a 26 usuarios graduados de los distintos talleres, en el mismo período se logró la colocación en puestos de trabajo a 36 usuarios graduados en el último período.



En el período se brindaron 11,721 atenciones a 167 usuarios que fueron atendidos en los distintos talleres.

Los diagnósticos más frecuentes fueron: Paraplejía, ceguera, parálisis cerebral infantil, hipoacusia, hemiplejía y secuelas de trauma de cráneo. El 46% de usuarios atendidos presentaba un retardo mental leve y un 12% presentaban retardo mental moderado.

Centro de Rehabilitación Integral de Occidente

El 1 de septiembre del corriente año, el CRIO estará cumpliendo 31 años de abrir sus puertas a las personas con discapacidad del Occidente del País, departamentos aledaños como La Libertad y usuarios que solicitan nuestros servicios desde nuestro vecino país Guatemala. Brindándoles servicios integrales de rehabilitación a niños, niñas, adolescentes, adultos y adultos mayores con diferentes discapacidades.

Con el compromiso de brindar un mejor servicio a través de la capacitación y actualización de técnicas a nuestro recurso humano se realiza en coordinación con el Hospital San Juan de Dios de Santa Ana y On His Path-El Salvador, Programa Nacional de Pie Equino Varo, la participación del Ortopeda y Terapeuta del Área de Atención a la Niñez y Adolescencia realizando un entrenamiento (18 horas) para el tratamiento del pie equino varo en niños y niñas usando el método Ponseti. Coordinando la formación del personal del CRIO con la proyección futura de la apertura clínica en nuestra institución para el manejo de pie equino varo congénito.





ISRI, agradece a la Agencia de Cooperación Internacional del Japón JICA, por su valiosa colaboración a través del programa de voluntarios con el cual brinda apoyo a nuestros centros de atención.



Nuestro trabajo desde la administración superior

Unidad de Proyectos de Extensión

Programa de donación de sillas de ruedas

El Ministerio Joni and Friends desde 2010 ha brindado un importante aporte en las siguientes áreas:

1. Donación de ayudas técnicas.

Andaderas, muletas, bastones y sillas de ruedas de tipo pediátrico, estándar, pasivas, neurológicas para niños y adultos, y algunas semi deportivas, las cuales son recibidas a través de 2 contenedores semestrales, para ser entregadas en 2 jornadas de donación masivas de manera semestral.

2. Fortalecimiento del capital humano.

Como cada año, el Ministerio ha programado el desarrollo de talleres de capacitación teórico-práctico sobre el ajuste y adaptación de sillas de ruedas a terapeutas de la red nacional de salud y otras organizaciones sin fines de lucro, apoyándose en personal de ISRI formado por expertos de la delegación.

DONACIÓN DEL II semestre 2016

Donante	Joni and Friends Wheels for the World				
Referente	Tony Soria				
Fecha	16 septiembre de 2016 y 23 septiembre de 2016				
Contenedores	Registros	Monto de donativo	Tipo de sillas		Total
			Niños	Adultos	
JAF – II 2016	N° 160940WFW Contenedor: MSCUZZ590283 Serie N° 321153 Contenedor: MSCU9775084	\$6,821.00	20	200	220
JAF – II 2016	N° 160939WFW Contenedor: MSCUZZ617128 Serie N° 160939WFW Contenedor: MSCU7675580	\$8,077.00	-	200	200
Total	2	\$14,898.00	20	200	420

*“Señor,
en la carrera
por cumplir
todo en mi lista
de tareas,
no me permita
pasar de
prisa por una persona
necesitada.
Dame ojos
para verte y
un corazón compasivo.”*

Joní Eareckson Tada

DONACION del I semestre de 2017

Donante	Joni and Friends Wheels for the World				
Referente	Tony Soria				
Fecha					
Contenedores	Registros	Monto de donativo	Tipo de sillas		Total
			Niños	Adultos	
JAF – I 2017	N° TGHU6444503 Contenedor: Serie N° 161643WFW	\$8,057.00	40	200	240
JAF – I 2017	N° TGHU7310108 Contenedor: Serie N° 161642WFW	\$6,678.00	-	220	220
Total	2	\$14,735.00	40	420	460

El Proyecto Access ha donado en la fase de finalización un total de 126 sillas fueron donadas a personas con discapacidad de escasos recursos a nivel nacional.

II — Actualmente se encuentra en proceso de recepción a través del Canje de Notas con el Gobierno de Japón la cantidad de 173 equipos biomédicos para fortalecer las áreas de terapia física, valorado en JPY 46,589,176.00

III — Entre los meses de agosto y septiembre de 2017, Se han desarrollado a través del Proyecto Fondo Chile 4 jornadas de consulta y sensibilización con diversos actores como parte de un proceso de transcendencia para potenciar la inclusión laboral de personas con discapacidad y la integración d su familia a éste proceso.

Resumen

Agencia Cooperante	Monto	Donativo
Ministerio Joni and Friends	\$29,633.00	870 Sillas de rueda
Canje de Notas de Japón	\$ 421,621.71	173 Equipos Biomédicos para Fisioterapia
Proyecto ACCESS	\$ 24,180.00	126 Sillas de rueda
	\$475,434.71	

Unidad de adquiredores y contrataciones institucional

La UACI, como responsable de la adquisición y contratación de los bienes, obras y servicios, necesarios para el funcionamiento de los centros de atención y Administración Superior del ISRI; y mediante las formas de contratación establecidas en la LACAP (licitación pública, libre gestión y contratación directa), gestionó compras de junio a diciembre 2016, por un monto total de \$438,217.73.

Para el periodo de enero a mayo 2017, se gestionó compras por el orden de \$484,432.56, lo que sumado, al monto antes indicado, asciende a un total ejecutado de junio a diciembre 2016 y de enero a mayo 2017 de \$922,650.29, cuyo financiamiento procede de Fondo General y Recursos Propios.

Entre los bienes y servicios adquiridos se tiene: medicamentos, alimentos para personas, insumos médicos, servicios de vigilancia privada, servicio de monitoreo de alarmas, gas licuado de petróleo, equipo diverso, materiales para limpieza, materiales de ferretería, pólizas de seguros, entre otros.

Siendo el propósito principal de la UACI el suministro oportuno de bienes y servicios, con calidad y a precios razonables, con el objetivo de hacer un uso óptimo de los fondos asignados para el funcionamiento del ISRI.

Resumen de los montos totales contratados de los procesos de compra ejecutados en el periodo.

Monto Total de las Licitaciones Públicas y Libre Gestión ejecutadas durante junio-diciembre 2016	\$ 88,113.15
Monto Total de las órdenes de compra ejecutadas durante junio-diciembre 2016	\$ 345,761.18
Monto Total de la Contrataciones de Servicios Profesionales ejecutadas durante junio-diciembre 2016	\$ 4,343.40
Monto Total ejecutado en el periodo informado junio-diciembre 2016	\$ 438,217.73

Monto Total de las Licitaciones Públicas y Libre Gestión ejecutadas durante enero-mayo 2017	\$ 448,467.59
Monto Total de las órdenes de compra ejecutadas durante enero-mayo 2017	\$ 35,964.97
Monto Total ejecutado en el periodo informado enero-mayo 2017	\$ 484,432.56

Monto Total ejecutado en el periodo informado junio-diciembre 2016 y enero-mayo 2017	\$ 922,650.29
--	---------------

Durante el año 2016 se avanzó y finalizó en el trabajo iniciado durante noviembre de 2015, sobre la revisión, análisis y depuración de las diferentes garantías presentadas en los procesos de contratación realizados desde el año 2011 hasta 2014; también se tramitaron los incumplimientos de los diferentes contratos generados durante los años antes mencionados, ya que de ambas actividades existía atraso; durante el año 2017 se continua con la gestión oportuna de recepción y devolución de las garantías, aunado a ello la puesta en funcionamiento del procedimiento RECEPCIÓN, CUSTODIA Y DEVOLUCIÓN DE GARANTÍAS, que incluye aspectos que no estaban considerados en la normativa actual, esto vino a satisfacer necesidades particulares del ISRI. Convirtiéndose en guía para el manejo de las diferentes garantías que se generan en los procesos de contratación.

En lo referente a la gestión de los diferentes procesos de adquisiciones y contrataciones de bienes y servicios, para el año 2017, se ejecutan conforme la programación realizada por las diferentes dependencias del ISRI, lo que significa exigencia extra a los recursos asignados a la UACI, ya que con la puesta en funcionamiento de programar los bienes y servicios con base a necesidades y no según histórico, hizo que la Programación Anual de Adquisiciones y Contrataciones del año 2017, se elaborará de forma tardía, lo que no permitió comenzar las adquisiciones y contratación con suficiente tiempo como indica la normativa de compras.



Unidad de comunicaciones

Una de los principales objetivos del trabajo de la Unidad de Comunicaciones es promocionar el quehacer de los diferentes centros del ISRI, así como las actividades destacadas ejecutadas durante el periodo comprendido entre junio 2016 a mayo 2017.

En ese entendido, se mantuvo una estrecha relación con los diferentes medios de comunicación para lograr la presencia de estos en el trabajo que realiza el ISRI, en beneficio de las personas con discapacidad, logrando una cobertura de 196 espacios entre noticias y reportajes, difundidos en radio, televisión y prensa escrita según el siguiente detalle.

Prensa radial	Prensa televisiva	Prensa escrita	Total
80 coberturas	87 coberturas	29 coberturas	196 coberturas

Cabe destacar en este punto la divulgación de dos campañas radiales, una en Radio Corporación, transmitida durante todo el mes de junio del 2016 y la otra difundida en Radio Legislativa, durante todo el mes de abril del 2017. En ambas radioemisoras se divulgó una cuña radial sobre los servicios del ISRI.

Otra herramienta de gran alcance y buena retroalimentación que utilizada por la unidad de comunicaciones para trascender el trabajo que realiza el ISRI, son las redes sociales en este importante medio de comunicación logró la difusión de más 3000 publicación y contar con más de 7000 seguidores en el periodo de junio 2016 a mayo 2017.

Pero la divulgación de los servicios del ISRI no solo se ha limitado a estos medios de comunicación social, sino también se logró una campaña de divulgación del instituto en los recibos del servicio de agua potable.

Esta campaña se inició en el mes de mayo del 2017 y se mantendrá por tres meses, según el acuerdo logrado con la Asociación Nacional de Acueductos y Alcantarillados, ANDA, y la Unidad de Comunicaciones del ISRI.



Unidad de acceso a la información pública

En materia de transparencia y acceso a la información pública, somos conscientes que este hallazgo legal trajo consigo innumerables beneficios a nuestros usuarios, quienes demandan cuantiosa información de carácter confidencial que nuestros archivos resguardan. En ese sentido, en acato a los lineamientos emanados por el Instituto de Acceso a la Información Pública, esta administración creó la Unidad de Gestión Documental y Archivo, desde donde se velará por el correcto resguardo de documentos y sobre todo, los expedientes de rehabilitación.

Esta administración ve el acceso a la información pública como un derecho humano y por ello estamos comprometidos en transparentar fehacientemente nuestro quehacer institucional.

Desde la Unidad de Acceso a la Información Pública, el mensaje de transparencia continúa llevándose a todos los centros de atención, desde San Miguel a Santa Ana, se han impartido capacitaciones encaminadas a que nuestros trabajadores sean el motor de apertura institucional.

Resulta gratificante informar que en el período mayo de 2016 a junio de 2017 hemos recibido 985 solicitudes de información y que el tiempo promedio en entregar la información requerida por la población es de seis días hábiles, a pesar que la Ley de Acceso a la Información Pública establece un plazo de diez días hábiles.

Los logros alcanzados en materia de Transparencia nos indican que nos falta mucho por hacer, pues, la transparencia es integral en el ISRI y vino para quedarse.



Unidad de Asesoría Jurídica

El ISRI cumpliendo con el fomento y promoción de las actividades tendientes a la rehabilitación integral de todo tipo de discapacidades y la coordinación de la cooperación con entidades privadas y gubernamentales en materia de su competencia, ha realizado entre mayo de 2016 y junio del presente año, una serie de convenios con la empresa privada, instituciones públicas y Organizaciones internacionales, los cuales se detallan a continuación:

CONVENIOS DE EVALUACION DE DISCAPACIDAD

1. La Caja de Crédito de Ilobasco Cooperativa, Responsabilidad Limitada de Capital Variable, que puede abreviarse La Caja de Crédito de Ilobasco de R.L. De C.V. (2017-2018)
2. QUEDAN EXPRESS, Sociedad Anónima de Capital Variable que se puede abreviar QUEDEX, S.A. de C.V. (2017-2018)
3. TOTO S.A. DE C.V.
4. Continental Motores S.A. de C.V.
5. Granja la Catalana S.A. de C.V.
6. Servicios Técnicos Médicos S.A. de C.V.
7. Transporte de Carga Jiron
8. Universidad Autónoma de Santa Ana
9. Evergreen Packaking de El Salvador
10. Lenor Industries S.A. de C.V.
11. Aarsal S. A. de C.V.
12. Torogoz S.A. de C.V
13. P.C. Servicios S.A. de C.V.
14. Doguería Santa Lucía S.A. de C.V.
15. Federación de Cajas de Crédito y de Bancos de los Trabajadores, Sociedad Cooperativa de Responsabilidad Limitada de Capital Variable
16. Unión de Exportadores S. A. de C.V.
17. Ferreteria de El Salvador, S. A. de C.V.
18. Caja de Crédito de Usulután S.C. de R.L. de C.V.

CONVENIOS DE COOPERACIÓN

1. Convenio de cooperación con el Ministerio de Trabajo para la inserción laboral de personas con Discapacidad.
2. Convenio de cooperación con el fondo Especial del Comité de la Cruz roja Internacional para las personas con Discapacidad, en la elaboración de ortesis y protesis.



**Nuestra información financiera para el
periodo
Junio 2016 - Mayo 2017**

Presupuesto Asignado	\$ 12,656,242.22
Ejecución Realizada	\$ 12,540,742.39

Distribución presupuestaria por centro de atención del ISRI

ÁREA DE ATENCIÓN	% DE EJECUCIÓN	EJECUCIÓN PERIODO JUNIO 2016/MAYO 2017
CENTRO DE ATENCIÓN A ANCIANOS SARA ZALDÍVAR	18%	\$ 2,289,770.34
ADMINISTRACION SUPERIOR	18%	\$ 2,219,351.54
CENTRO DEL APARATO LOCOMOTOR	14%	\$ 1,727,431.39
CENTRO DE REHABILITACION PARA LA NIÑEZ Y LA ADOLESCENCIA	13%	\$ 1,774,507.04
CENTRO DE REHABILITACION INTEGRAL DE OCCIDENTE	8%	\$ 948,033.76
CENTRO DE REHABILITACION INTEGRAL DE ORIENTE	7%	\$ 918,312.86
CENTRO DE AUDICION Y LENGUAJE	7%	\$ 843,764.52
CENTRO DE REHABILITACION DE CIEGOS	6%	\$ 766,076.35
UNIDAD DE CONSULTA EXTERNA	5%	\$ 566,568.11
CENTRO DE REHABILITACION PROFESIONAL	4%	\$ 486,926.48
TOTAL ISRI	100%	\$ 12,540,742.39

Como se puede apreciar en el siguiente gráfico, la tendencia demuestra que el mayor porcentaje de asignación presupuestaria es para el Centro de Atención a Ancianos Sara Zaldívar, así como a la Administración lo cual está respaldado con el hecho que dicho Centro funciona como una residencia, donde se complementa además con el cuidado médico y paramédico, así como del área social, psicológica de alimentación, etc., en el caso de Administración Superior también con un 18%, lo que igual es comprensible debido a que en dicha área se concentran gastos que son de utilidad para todos los Centros de Atención como lo son los salarios del personal administrativo, los gastos de transporte, combustible, seguros, impuestos, etc. Posterior tenemos los Centros del Aparato Locomotor y CRINA que son Centros con un gran número de usuarios y por lo mismo de personal que hace que su ejecución sea de un 14 y 13% respectivamente, luego tenemos a CRIO con una ejecución del 8%, CRIOR y CALE con una ejecución del 7% del presupuesto, seguido por CRC con un 6% del Presupuesto y finalizamos con UCE y CRP con un 5% y 4% del presupuesto respectivamente que contiene las cifras de junio 2016 a mayo 2017.

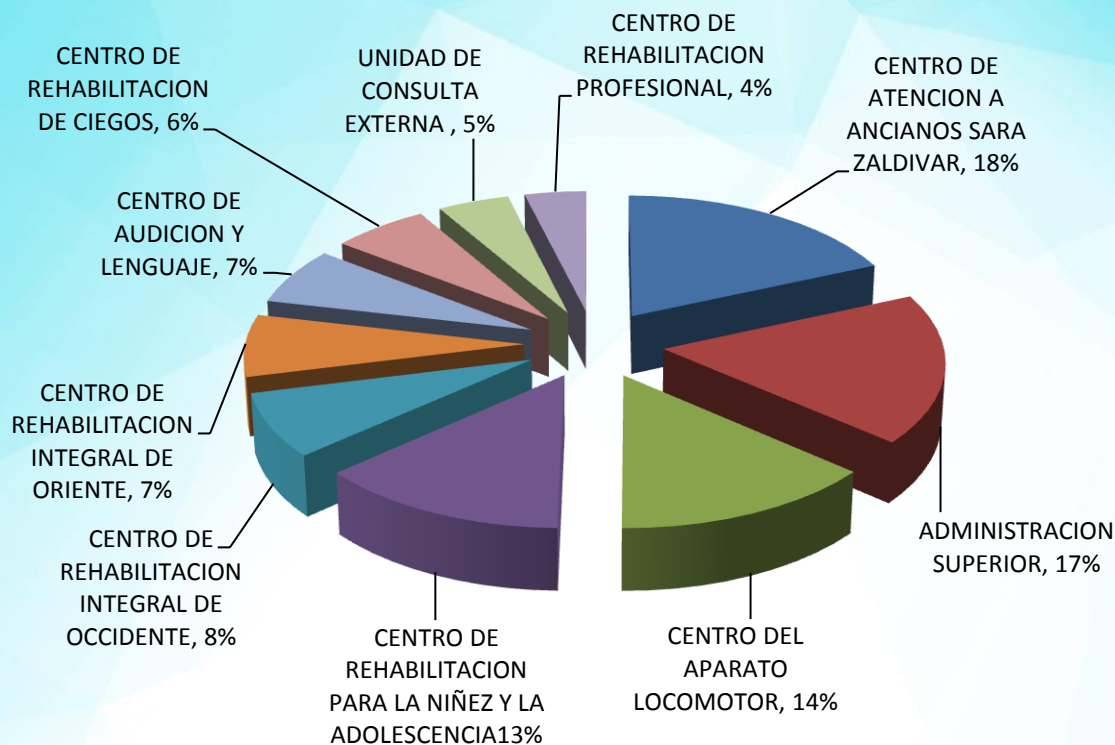

La siguiente tabla detalla la ejecución presupuestaria de junio 2016 a mayo 2017.

	Presupuesto asignado Junio/2016 a Mayo/2017	Ejecución realizada Junio/2016 a Mayo/2017	Total por tipo de Gestión/ Ejecutado	Distribución porcentual del tipo de rubro ejecutado
Apoyo directo a la prestación de servicios de Rehabilitación	\$ 12,102,721.24	\$ 11,992,073.73	\$ 11,992,073.73	96%
Remuneraciones	\$ 11,385,730.25	\$ 11,289,009.87		
Medicamentos	\$ 23,495.05	\$ 23,365.30		
Insumos médicos	\$ 87,255.02	\$ 84,543.18		
Textiles	\$ 31,758.13	\$ 31,461.62		
Alimentos	\$ 205,822.15	\$ 202,028.78		
Mobiliario y Equipo	\$ 142,717.97	\$ 140,541.68		
Papelería	\$ 39,404.73	\$ 39,404.63		
Servicios básicos	\$ 186,537.94	\$ 181,718.67		
Otros gastos	\$ -	\$ -		
Apoyo Logístico	\$ 314,593.31	\$ 312,231.42	\$ 312,231.42	2%
Vigilancia	\$ 45,180.00	\$ 45,180.00		
Arrendamiento	\$ 16,846.30	\$ 15,740.50		
Serv. Técnicos	\$ 26,690.50	\$ 26,285.50		
Seguros, Fianzas, Impuestos	\$ 176,067.81	\$ 176,067.81		
Publicidad	\$ 974.63	\$ 974.63		
Otros Gastos	\$ 48,834.07	\$ 47,982.98		
Apoyo al Funcionamiento	\$ 238,927.67	\$ 236,437.24	\$ 236,437.24	2%
Combustibles, llantas, repuestos	\$ 76,736.29	\$ 75,051.02		
Mantenimientos de equipo	\$ 52,400.94	\$ 52,110.29		
Mantenimiento Inmuebles	\$ 28,928.78	\$ 28,928.78		
Viáticos	\$ 5,178.25	\$ 5,178.25		
Otros gastos	\$ 75,683.41	\$ 75,168.90		
TOTALES	\$ 12,656,242.22	\$ 12,540,742.39	\$ 12,540,742.39	



**Nuestra información estadística y
epidemiológica período
Junio 2016 - Mayo 2017**

Población total atendida en el ISRI 2009 - 2017



El gráfico muestra el comportamiento en números absolutos de la población total atendida en el ISRI en los periodos de Junio a Mayo de 2019 a 2016, el grafico muestra un comportamiento variable con tendencia al aumento y periodos de desaceleración en la población que accede los servicios Institucionales.

Durante el periodo el Instituto ha centrado sus esfuerzos en la mejora en la calidad de los servicios, una mayor proyección por parte de Comunicaciones para dar a conocer nuestros servicios, se han fortalecido los servicios y programas a través de la actualización de los Modelos de Atención, con enfoque de derechos. Sin embargo factores económicos, sociales y una mejora en la atención en el primero y segundo nivel de atención han incidido en la disminución de la población atendida.

Caracterización de la población usuaria período de junio 2016 a mayo 2017.

EDAD Y SEXO

La población que de JUNIO 2016 A MAYO 2017 recibió atención en los servicios del ISRI fue de 25043 de los cuales 13258 (53%) fueron masculinos y 11785 (47%) femeninos; Se ha dividido los grupos de edad en niñez-adolescencia y adultos. De estos dos grupos poblacionales predomina niñez y adolescencia con 15725 (63%) de usuarios, contra los adultos que representan 9318 (37%) Así el grafico 2 muestra que en niñez y adolescencia los

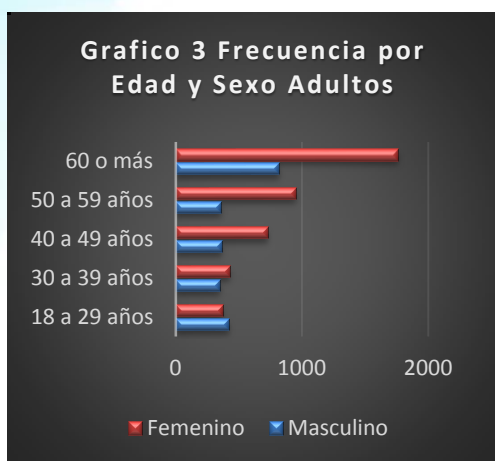
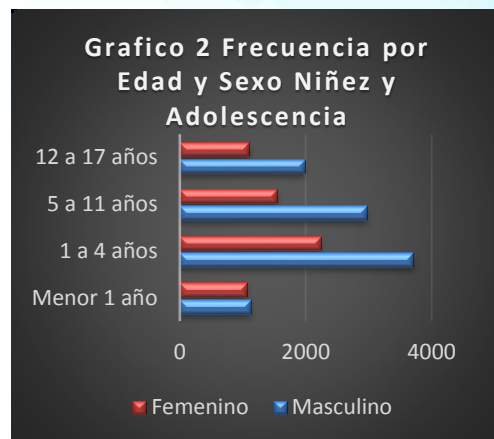

grupos de edad con mayor peso porcentual corresponden al de 1 a 4 años con 38% con predominio del sexo masculino con el 62% contra el 38% del sexo femenino, seguido del de 5 a 11 años con 29%, con predominio del sexo masculino con un 66%. El grafico 3 muestra el grupo con mayor peso porcentual en los adultos es el de mayores de 60 años con 41%, seguido de los de 50 a 59 años con 20%, predominando en este grupo el sexo femenino con en un 63%.

Cabe observar que en los grupos de niñez y adolescencia, la prevalencia de consulta y atención es mayor en niños que en niñas, mientras que en las edades adultas y adulta mayor, la mayor prevalencia es la atención en mujeres. Factores de riesgo y prácticas sociales inciden en este dato, como son la mayor fragilidad y morbilidad al nacer en niños que en niñas, y factores culturales como son la consulta médica más frecuente en mujeres en los adultos.

PROCEDENCIA POR DEPARTAMENTO

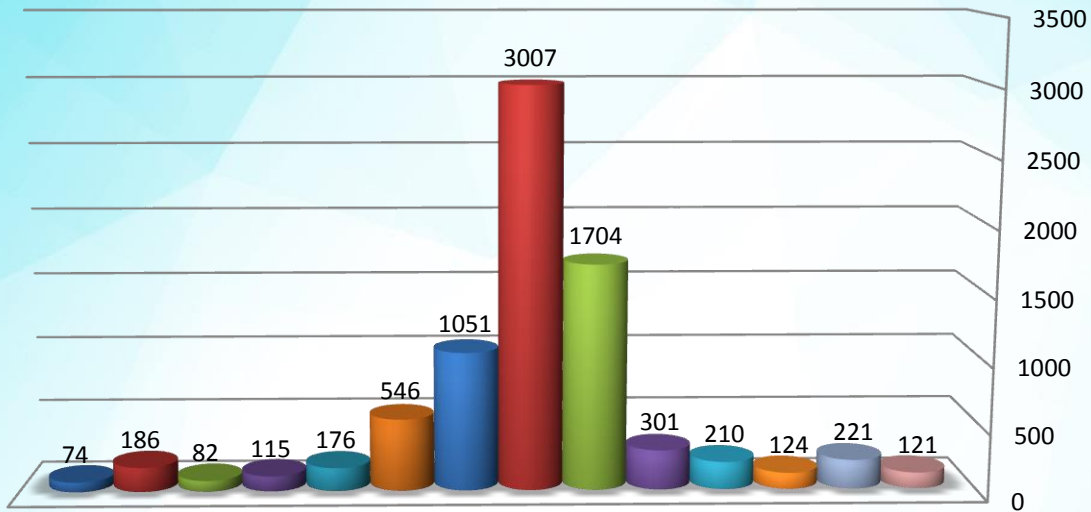

■ CABAÑAS ■ CUSCATLAN ■ SAN VICENTE ■ MORAZAN
■ LA UNION ■ LA LIBERTAD ■ SAN MIGUEL. ■ SAN SALVADOR

Los primeros cinco departamentos con mayor incidencia en cuanto a procedencia de la población que durante Junio 2016 a Mayo 2017 en el ISRI, fue de San Salvador 28%, Santa Ana 22%, San Miguel 13%, La Libertad 7%, La Paz 4%. Esto se debe a que los Principales Centros de Atención se encuentran en el área metropolitana de las 3 zonas del País (Gráfico 4)

Del departamento de San Salvador, los municipios con mayor índice en cuanto a procedencia fueron: San Salvador 28%; Soyapango 14%, Mejicanos 8%, Apopa 7%, Ciudad Delgado 7%, San Marcos 6%.

Nivel educativo y ocupación

Reporte de población con o sin discapacidad atendidas por primera vez en el ISRI en cada especialidad que comprende todos los grupos etarios provenientes de todo el país con o sin referencia entre 01/junio/2016 y 31/mayo/2017

ESCOLARIDAD	Numero	Porcentaje	Imp
No corresponde (<3años)	3120	39%	39%
Primaria incompleta	1096	14%	
Sin instrucción	1034	13%	
Educación inicial	727	9%	36%
Bachillerato completo	426	5%	
Primaria completa	338	4%	
Universidad completa	286	4%	
Secundaria completa	215	3%	
Secundaria incompleta	210	3%	
Universidad incompleta	128	2%	
Bachillerato incompleto	125	2%	
Superior técnico completo	98	1%	
Educación especial	46	1%	
Sin Instruc. Pero Lee/Escribe	42	1%	
Superior técnico incompleto	25	0%	24%
TOTAL	7916	100%	100%

De la población atendida, incluyendo todos los rangos de edad, los mayores porcentajes se encuentran en los menores de 3 años (3,120) 39%, a quienes no les es aplicable esta variable.

Por orden de frecuencia la escolaridad de nuestros usuarios muestra el siguiente comportamiento: primaria incompleta (1096) 14%, en segundo lugar aquellos que no han tenido ninguna instrucción (1034) 13%, y en tercer lugar los que han tenido solo educación inicial (727) 9%, denotando que el mayor peso de la población ha tenido poca o ninguna instrucción al momento de su inscripción de JUNIO 2016 A MAYO 2017.

REPORTE DE POBLACION CON O SIN DISCAPACIDAD ATENDIDAS POR PRIMERA VEZ EN EL ISRI EN CADA ESPECIALIDAD QUE COMPRENDE TODOS LOS GRUPOS ETARIOS PROVENIENTES DE TODO EL PAIS CON O SIN REFERENCIA ENTRE 01/junio/2016 Y 31/mayo/2017			
OCUPACION U OFICIO	Numero	Porcentaje	Imp
Estudiante	1507	34%	
Ama de casa	1006	22%	
Ninguna actividad	684	15%	15%
Profesionales/Técnicos	332	7%	
Otros	282	6%	
Comerciantes y Vendedores	239	5%	
Trabajadores de los servicios	161	4%	
Trabajad.Agrícolas, Forestales	107	2%	
Obreros No Agrícolas	72	2%	
Conduct.Maqu/Vehíc.Transporte	51	1%	
Personal Administrativo	30	0.67%	
Directores/Funcionarios Públicos	1	0.02%	28%
	4472		

La ocupación entre las edades de 19 a 60 años, el 34% es estudiante, 22% ama de casa, 15% no realizan ninguna actividad, 7% profesionales/Técnicos, 6% otras actividades, 5% Comerciantes y vendedores, 4% Trabajadores de los Servicios. **71% de la población económicamente activa atendida no posee empleo o no realiza ninguna actividad.**

Perfil epidemiológico

La incidencia por discapacidades atendidas en el Instituto de junio de 2016 a mayo de 2017 fue de 9,369 casos, de los cuales el 35% corresponde a las Funciones Mentales Especificas, 16% a las Funciones de la Articulaciones y los Huesos, 15% a las Funciones Musculares, 14% a las Funciones Sensoriales Adicionales, 8% a las Funciones Mentales Globales, 6% a las Funciones de la Voz y el Habla, 4% a las Funciones Relacionadas con el Movimiento, 1% a Funciones Auditivas y Vestibulares y 1% a Vista y Funciones Relacionadas.

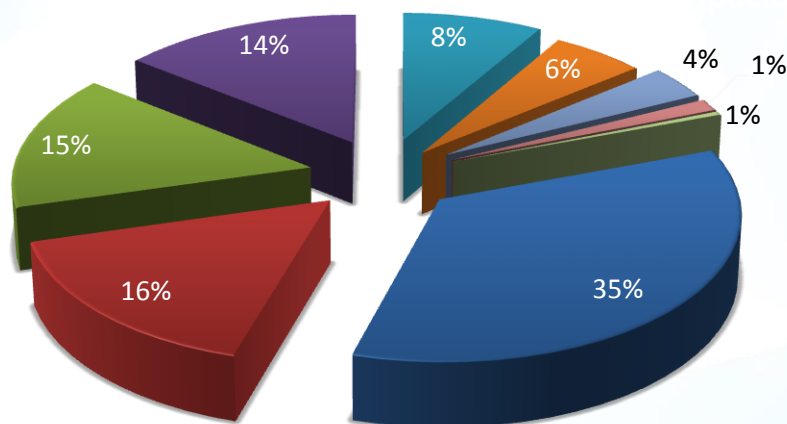

- Funciones Mentales Especificas
- Funciones de la Articulaciones y los Huesos
- Funciones Musculares
- Funciones Sensoriales Adicionales
- Funciones Mentales Globales
- Funciones de la Voz y el Habla
- Funciones Relacionadas con el Movimiento
- Funciones Auditivas y Vestibulares
- Vista y Funciones Relacionadas



Principales diagnósticos relacionados con discapacidad atendidos por el ISRI en el periodo junio 2016 a mayo 2017

El siguiente grafico nos presenta los 10 principales diagnósticos relacionados con discapacidad atendidos en el Instituto durante el periodo. El diagnóstico más frecuente es el trastorno del lenguaje expresivo con un total de 1,300 casos que equivalen al 14.58% del total de casos, seguido del retardo del desarrollo con 1,090 casos 11.60% y en tercer lugar el Lumbago no especificado con 522 casos que equivale al 5.55%

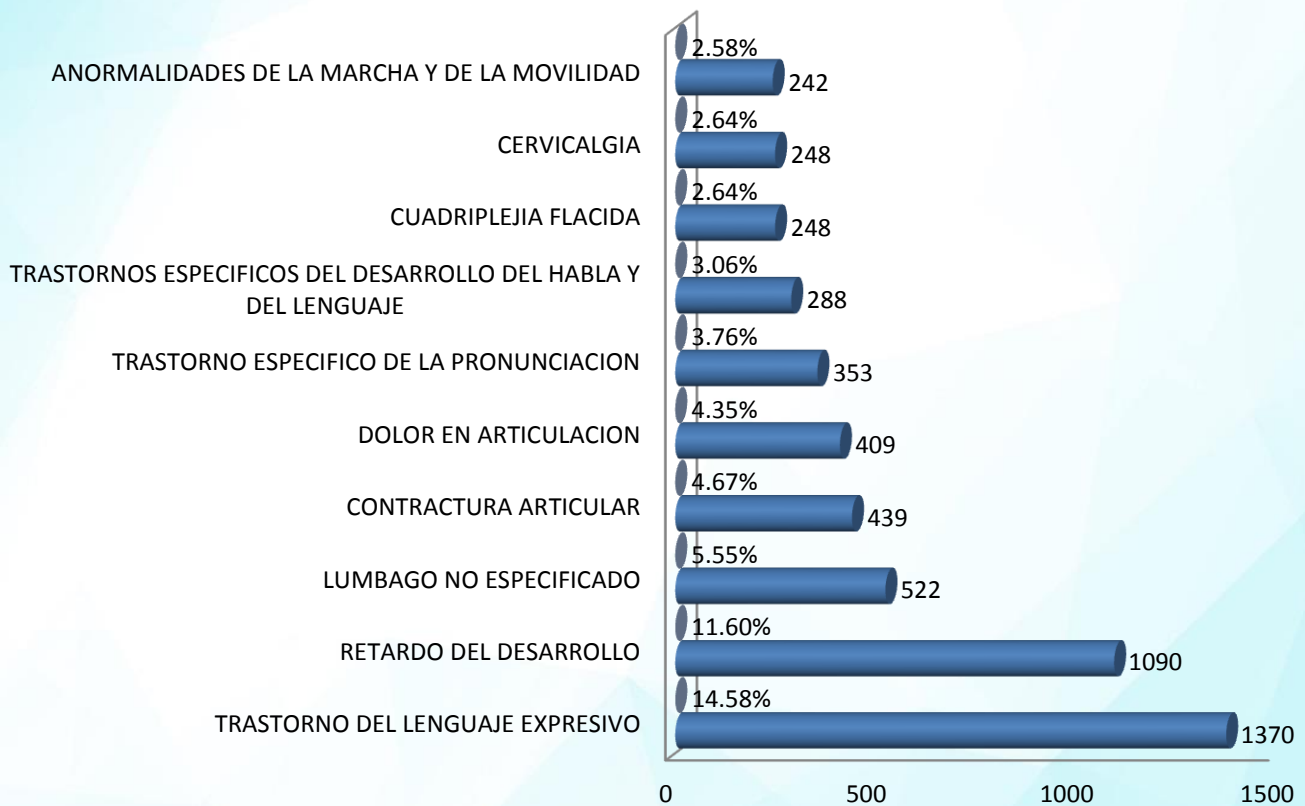

Distribución porcentual de referencias

Durante el período de junio 2016 a mayo 2017 un 18% (1154) de las demandas de servicios no contaban con una referencia del Sistema Nacional de Salud.

Por otro lado la referencia atendida vino de instituciones de salud: HOSPITALES MINSAL 30% (1925), ISSS 16% (1044), Bienestar Magisterial 4% (229) Hospital Militar 0.1% (9). El restante 19% (1223) fueron referidos por instituciones privadas, médicos particulares, ONGs o instituciones no relacionadas con salud. (Gráfico 7)

Los establecimientos con mayor índice de referencia hacia el ISRI son:

Hosp. S.J.D. Santa Ana	447
Hosp. Maternidad S.S.	376
Hosp. S.J.D. San Miguel	326
Hosp. Bloom,S.S.	190
Hosp. Rosales, S.S.	185

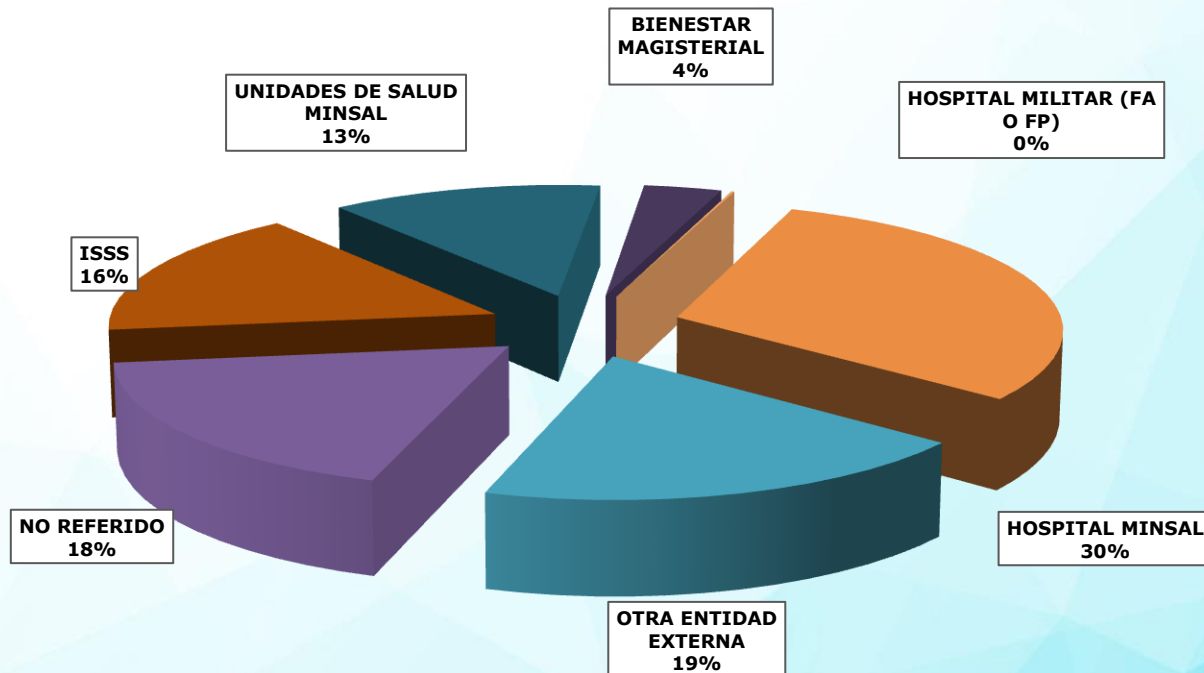

Servicios del ISRI

DISTRIBUCIÓN DE LA ATENCIONES BRINDADAS POR EL INSTITUTO DURANTE EL PERIODO DE JUNIO 2016 A MAYO 2017

Durante el período JUNIO 2016 A MAYO 2017, los servicios mostraron una productividad Global del 89% Distribuida de la siguiente manera: Servicios de Rehabilitación 79%, Servicios Médicos 78%. Servicios de Apoyo 89%, y Servicios Complementarios 97%, los servicios complementarios son los que más aportan en números absolutos debido a la naturaleza de la atención que prestan. (Gráfico8).

Cada uno de los Servicios que se muestran en el grafico 8 se subdivide en áreas y programas, por lo que es importante mostrar el Portafolio de Servicios para una mejor comprensión de la amplia oferta que tiene el Instituto a la Población:

DISTRIBUCIÓN DE LAS ATENCIONES POR CENTRO DE ATENCIÓN Y POR SERVICIO DURANTE EL PERIODO DE JUNIO 2016 A MAYO 2017

SERVICIOS DE REHABILITACION POR CENTRO DE ATENCION	Atenciones Brindadas
CENTRO DEL APARATO LOCOMOTOR	81,131
CENTRO DE ATENCION A ANCIANOS "SARA ZALDIVAR"	33,113
CENTRO DE AUDICION Y LENGUAJE	35,434
CENTRO DE REHABILITACION INTEGRAL DE OCCIDENTE	91,675
CENTRO DE REHABILITACION INTEGRAL DE ORIENTE	39,073
CENTRO DE REHABILITACION INTEGRAL PARA LA NIÑEZ Y LA ADOLESCENCIA	151,982
CENTRO DE REHABILITACION DE CIEGOS "EUGENIA DE DUEÑAS"	39,652
CENTRO DE REHABILITACION PROFESIONAL	10,098
TOTAL GENERAL	482,158

En total se brindaron 482,158 atenciones de rehabilitación distribuidas según la especialidad de cada Centro de Atención. Estas incluyen los siguientes programas **SERVICIOS DE REHABILITACIÓN**: Comunicación Humana, Habilidades Adaptativas, Instructoria Vocacional, Terapia Fisica, Terapia Ocupacional.

SERVICIOS MEDICOS POR CENTRO DE ATENCION	Atenciones Brindadas
CENTRO DEL APARATO LOCOMOTOR	10,000
CENTRO DE ATENCION A ANCIANOS "SARA ZALDIVAR"	10,829
CENTRO DE AUDICION Y LENGUAJE	4,625
CENTRO DE REHABILITACION INTEGRAL DE OCCIDENTE	5,409
CENTRO DE REHABILITACION INTEGRAL DE ORIENTE	6,591
CENTRO DE REHABILITACION DE CIEGOS "EUGENIA DE DUEÑAS"	553
CENTRO DE REHABILITACION PROFESIONAL	867
UNIDAD DE CONSULTA EXTERNA	14,227
TOTAL GENERAL	53,101

En total se brindaron 53,101 atenciones en consulta médica distribuidas según la especialidad de cada Centro de Atención. Estas incluyen los siguientes programas **SERVICIOS MÉDICOS:** Evaluación de Discapacidad, Medicina de Especialidad, Medicina General, Otros Servicios Medicos

SERVICIOS DE APOYO POR CENTRO DE ATENCION	Atenciones Brindadas
CENTRO DEL APARATO LOCOMOTOR	18,869
CENTRO DE ATENCION A ANCIANOS "SARA ZALDIVAR"	100,237
CENTRO DE AUDICION Y LENGUAJE	41,411
CENTRO DE REHABILITACION INTEGRAL DE OCCIDENTE	22,563
CENTRO DE REHABILITACION INTEGRAL DE ORIENTE	27,503
CENTRO DE REHABILITACION INTEGRAL PARA LA NIÑEZ Y LA ADOLESCENCIA	11,288
CENTRO DE REHABILITACION DE CIEGOS "EUGENIA DE DUEÑAS"	8,820
CENTRO DE REHABILITACION PROFESIONAL	1,303
UNIDAD DE CONSULTA EXTERNA	46,449
TOTAL GENERAL	278,443

En total se brindaron 278,443 atenciones en las áreas de apoyo distribuidas según la especialidad de cada Centro de Atención. Estas incluyen los siguientes programas **SERVICIOS DE APOYO:** *Diagnosticos:* Audiología, Electrofisiológicos Alta Complejidad, Electrofisiológicos Baja Complejidad, Laboratorio, Nasofibrolaringoscopia, Optometria, Radiología; *Evaluación y Orientación Vocacional;* *Odontología General;* *Psicología;* *Terapia Respiratoria;* *Atenciones de Enfermería en consulta externa y servicios de residencia y ulam:* Asignación de Consulta, Asistencia a Usuario, Charlas u Orientación,

Esterilizaciones, Número De Camas, Procedimientos/ Apoyo a Procedimientos, Enfermería -Servicio Ambulatorio, Asignación de Consulta, Asistencia a Usuario, Enfermería -Servicio Encamamiento, Número de Camas; **Inserción Laboral:** Personas Insertadas, Promociones Empresariales, Seguimiento Laboral; **Trabajo Social:** Casos, Charlas, Equipos de Trabajo, Escuela para Padres, Estudio Sociofamiliar, Estudio Sociofamiliar/Inventario De Apoyo Social, Opinión Ciudadana, Programa, Visitas

SERVICIOS COMPLEMENTARIOS POR CENTRO DE ATENCIÓN	Atenciones brindadas
CENTRO DEL APARATO LOCOMOTOR	29,734
CENTRO DE ATENCIÓN A ANCIANOS "SARA ZALDIVAR"	914,921
CENTRO DE REHABILITACIÓN INTEGRAL DE ORIENTE	510
CENTRO DE REHABILITACIÓN DE CIEGOS "EUGENIA DE DUEÑAS"	13,654
TOTAL GENERAL	958,819

En total se brindaron 958,819 atenciones en los servicios complementarios distribuidas según la especialidad de cada Centro de Atención. Estas incluyen los siguientes programas **SERVICIOS COMPLEMENTARIOS:** Alimentación, Ropería, Talleres De Producción: Ayudas Técnicas (ortesis y protesis), Calzado, Componentes, Sillas Especiales

Los Centros de Atención brindaron durante el periodo un total de 1,772,521 atenciones a los usuarios del ISRI, en todos los servicios.

Atenciones Brindadas



TOOTAL DE PERSONAS REHABILITADAS EN EL PERIODO JUNIO 2016 – MAYO 2017

Los egresos de los programas de atención alcanzan en fue de 4,153 usuarios de los cuales, 2,312 (56%) fueron rehabilitados, el 34% corresponde a egresos por retiro voluntario de los usuarios, por defunciones, causas médicas o transferencias.

CENTROS	INGRESOS	EGRESOS	REHABILITADOS	VOLUNTARIAS	OTROS EGRESOS
ASILO	257	25	0	3	22
C.EXT	4360	372	174	117	81
CAL	4209	393	262	99	32
CALE	1574	381	283	87	11
CIEGOS	481	45	14	25	6
CRINA	4360	372	174	117	81
CRIO	3215	1229	598	538	93
CRIOR	4140	1314	807	425	82
RP	126	22	0	19	3
TOTAL	22722	4153	2312	1430	411
			56%	34%	10%



Directorio de los diferentes centros del ISRI

Administración Superior Av. Irazú # 181,
Colonia Costa Rica, San Salvador, El Salvador.
C.A.PBX: 2521- 8600 Fax: 2270-0247
comunicaciones@isri.gob.sv

Centro de Atención a Ancianos “Sara Zaldívar” Av. Irazú # 181, Colonia Costa Rica, San Salvador, El Salvador, C.A.
Tel: 2270 -1335, 2280-4463.
caasz.direccion@isri.gob.sv

Centro del Aparato Locomotor Av. Irazú # 181, Colonia Costa Rica, San Salvador, El Salvador, C.A. Tel: 2237-2936,2270-1177, 2270- 7922, 2280-4683 Fax: 2270-0251.
cal@isri.gob.sv

Centro de Rehabilitación de Ciegos “Eugenia de Dueñas” 21 Calle Poniente n° 240, Barrio San Miguelito, San Salvador, El Salvador, C.A.
Tel: 2225-8958, 2226-2301
ciegos@isri.gob.sv

Centro de Audición y Lenguaje Calle Los Viveros, Col. Nicaragua, San Salvador, El Salvador, C.A.PBX: 2270-8055, 2270- 0743
cale.direccion@isri.gob.sv

Centro de Rehabilitación Integral para la Niñez y la Adolescencia, CRINA. Av. Irazú # 181, Colonia Costa Rica, San Salvador, El

Salvador, C.A. Tel: 2213-4800, 2213-4802, 2213-4804, 2213-4830. FAX 2213-4877
crina@isri.gob.sv

Centro de Rehabilitación Integral de Occidente, CRIO. 17 Av. Sur entre 1ra y 3ra Calle Oriente, Santa Ana, El Salvador, C.A.
Tel: 2447-7635, 2448-3041
Fax: 2447 5287
crio@isri.gob.sv

Centro de Rehabilitación Integral de Oriente, CRIOR. Colonia Ciudad Jardín, Calle las Flores, Costado Norponiente del Hospital Nacional San Juan de Dios, San Miguel, El Salvador, C.A. Tel: 2661-9432,2661-9434,2661-9435 Fax: 2661-0265
crior@isri.gob.sv

Centro de Rehabilitación Profesional Calle Los Viveros, Col. Nicaragua, San Salvador, El Salvador, C.A.
Tel: 2270-1383, 2270-1385
rp@isri.gob.sv

Unidad de Consulta Externa.

Av. Irazú # 181, Colonia Costa Rica, San Salvador, El Salvador, C.A.
Tel:2280-2020---2280-210.
cons_ext@isri.gob.sv



ISRI

Instituto Salvadoreño de Rehabilitación Integral

ISRI

www.isri.gob.sv

2521-8600

San Salvador, Noviembre 2017