

INSTITUTO SALVADOREÑO DE REHABILITACIÓN INTEGRAL
UNIDAD DE PLANIFICACIÓN

SEGUIMIENTO DEL PLAN ANUAL OPERATIVO
DEL ISRI DE ENERO A DICIEMBRE 2022

SAN SALVADOR, ENERO 2023

Contenido

Glosario	3
Introducción.....	4
Organigrama del ISRI	5
Filosofía Institucional.....	6
Misión	6
Visión	6
Valores.....	6
Objetivos Estratégicos.....	7
Programas presupuestarios y acciones centrales	8
Porcentaje de cumplimiento de las metas programadas para el período enero – diciembre 2022, según centro y UCE	10
Total programado y realizado para el período enero – diciembre 2022, según centro y UCE	11
Programado y realizado para el período enero – diciembre 2022, según programa presupuestario, centro y UCE.....	12
Programado y realizado para el período enero – diciembre 2022, según subprograma presupuestario, centro y UCE.....	13
Programado y realizado para el período enero – diciembre 2022, según producto, centro y UCE	14
Programado y realizado para el período enero – diciembre 2022, según centro, UCE y producto	15
Programado y realizado para el período enero – diciembre 2022, según actividad, centro y UCE.....	16
Programado y realizado para el período enero – diciembre 2022, según centro, UCE y actividad.....	18
Programado y realizado para el período enero – diciembre 2022, según unidad de medida, centro y UCE	20
Porcentaje alcanzado para el período enero – diciembre 2022, según unidad de medida	21
Porcentaje alcanzado para el período enero – diciembre 2022, según Servicios de rehabilitación integral	21
Acciones centrales de la Administración Superior. Glosario de las unidades de medida.....	22
Porcentaje alcanzado para el período enero – diciembre 2022, según unidad de medida común a las unidades de la Administración Superior	22

Glosario

CAASZ	Centro de Atención a Ancianos "Sara Zaldívar"
CAL	Centro del Aparato Locomotor
CALE	Centro de Audición y Lenguaje
CRC	Centro de Rehabilitación de Ciegos "Eugenia de Dueñas"
CRINA	Centro de Rehabilitación Integral para la Niñez y la Adolescencia
CRIO	Centro de Rehabilitación Integral de Occidente
CRIOR	Centro de Rehabilitación Integral de Oriente
CRP	Centro de Rehabilitación Profesional
RRHH	Unidad de Recursos Humanos
UACI	Unidad de Adquisiciones y Contrataciones Institucional
UAIP	Unidad de Acceso a la Información Pública
UCBI	Unidad de Control de Bienes Institucional
UCE	Unidad de Consulta Externa
UFI	Unidad Financiera Institucional
UGDA	Unidad de Gestión Documental y Archivo

Introducción

El Instituto Salvadoreño de Rehabilitación Integral (ISRI) está organizado en ocho centros y una Unidad de Consulta Externa. De los ocho centros siete son de habilitación y rehabilitación de personas con discapacidad y uno de atención a ancianos residentes. Seis centros y la Unidad están en San Salvador; un Centro se encuentra en Santa Ana y otro en San Miguel. La Administración Superior está ubicada en San Salvador.

El ISRI provee servicios de habilitación y rehabilitación a personas en situación de discapacidad permanente o transitoria; participa en la prevención y detección temprana de las discapacidades; contribuye a la profesionalización e inserción productiva de las personas en situación de discapacidad; y brinda residencia a adultos mayores. Para garantizar lo anterior, es necesario el seguimiento de las metas programadas en los planes anuales operativos, PAO 2022.

A continuación, luego de presentar la estructura y el entorno de control del ISRI, aparecen en cifras, porcentajes y gráficos los resultados del seguimiento de los planes anuales operativos para el período de enero a diciembre 2022 de las diferentes unidades organizativas del ISRI; aclarando que algunas metas de los centros y de la Unidad de Consulta Externa, fueron ajustadas con aprobación de la Dirección Médica, por lo que, en el presente documento existen diferencias con las metas que fueron enviadas, junto con el presupuesto del ISRI, al Ministerio de Hacienda. En el Informe se destaca que los centros y la Unidad de Consulta Externa llevaron a cabo dos programas presupuestarios: Mejora del acceso y cobertura en los servicios de rehabilitación integral, en el cual el porcentaje de cumplimiento fue 76; y el programa Cuidado integral del adulto mayor residente, con una ejecución de 82 %. Por su parte, las unidades organizativas de la Administración Superior reportaron un cumplimiento promedio del 104 %.

Organigrama del ISRI

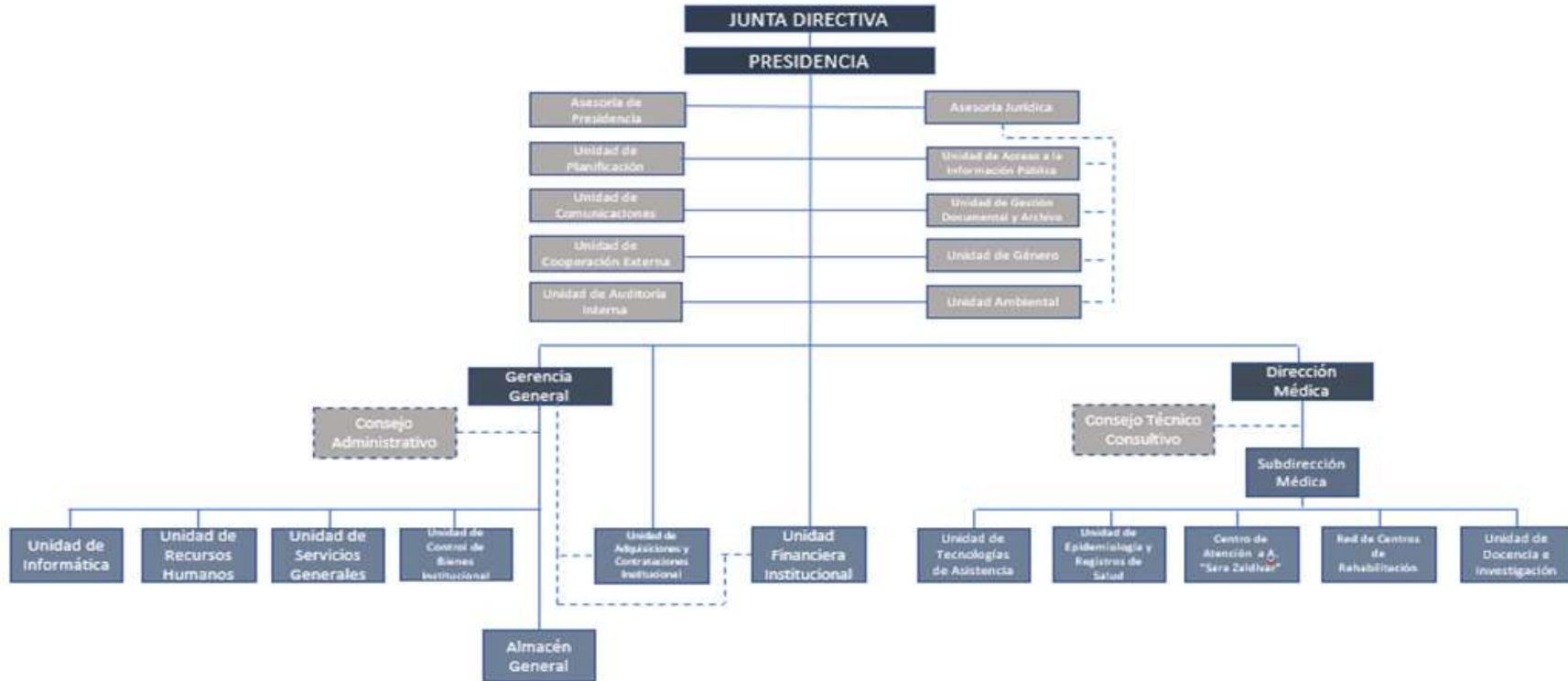

Filosofía Institucional

Misión

Brindar habilitación y rehabilitación mediante formación, investigación y amplias modalidades de servicios con enfoque biopsicosocial y profesionalismo, dirigidos a personas en situación de discapacidad permanente o transitoria, durante el ciclo de vida, contribuyendo al óptimo funcionamiento humano y al bienestar de los usuarios.

Visión

Ser modelo Centroamericano en la habilitación y rehabilitación mediante servicios, formación e investigación para las personas en situación de discapacidad, aplicando técnicas y tecnologías innovadoras.

Valores

- Cooperación. Realizamos nuestro trabajo de forma conjunta con las partes interesadas, mediante la comunicación efectiva orientada a un objetivo común.
- Competencia. Contamos con personal capacitado, con habilidades y destrezas para dar respuestas a las necesidades de nuestros usuarios.
- Integridad. Estamos comprometidos a realizar nuestras actividades con profesionalismo, responsabilidad, empatía, honestidad y ética.
- Compromiso con el usuario. Estamos convencidos que nos debemos a nuestros usuarios, proporcionando nuestros servicios con calidad y calidez.
- Gestión del conocimiento. Estamos involucrados en labores de investigación, desarrollo y divulgación de las mejores prácticas, basadas en el método científico y protocolos homologados, en beneficio de nuestros usuarios e institución.

Objetivos Estratégicos

1. Fortalecer las diferentes modalidades de los servicios de habilitación y rehabilitación.
2. Desarrollar la docencia, investigación e innovación en los servicios de habilitación y rehabilitación.
3. Desarrollar el talento humano con enfoque biopsicosocial, profesionalismo y empatía.
4. Incrementar la captación de fondos económicos.
5. Mejorar la infraestructura física, equipamiento y tecnología que asegure el pleno desarrollo de los servicios de habilitación y rehabilitación.
6. Incrementar el número de usuarios habilitados y rehabilitados con el enfoque biopsicosocial.

Programas presupuestarios y acciones centrales

Programa presupuestario: Mejora del acceso y cobertura en los servicios de rehabilitación integral				
Subprograma 1: Servicios médicos, técnicos y de apoyo en rehabilitación	Producto 1.1. Servicios de atención médica y de apoyo	Actividad 1.1.1. Proporcionar atención en servicios médicos	Consulta	UCE, CAL, CALE, CRC, CRIO, CRIOR
		Actividad 1.1.2. Proporcionar atención en servicios de apoyo	Atención	UCE, CAL, CRINA, CALE, CRC, CRIO, CRIOR
	Producto 1.2. Servicios de rehabilitación integral	Actividad 1.2.1. Brindar rehabilitación integral en terapia física	Terapia	CAL, CRINA, CRC, CRIO, CRIOR
		Actividad 1.2.2. Brindar rehabilitación integral en terapia ocupacional	Terapia	CAL, CRINA, CRIO, CRIOR
		Actividad 1.2.3. Brindar rehabilitación integral en habilidades adaptativas	Terapia	CAL, CRINA, CALE, CRC, CRIO, CRIOR
		Actividad 1.2.4. Brindar rehabilitación integral en comunicación humana	Terapia	CALE, CRC, CRIO, CRIOR, CRINA, CAL
	Producto 1.3. Servicios complementarios en la rehabilitación	Actividad 1.3.1. Proporcionar internamiento o albergue	Día cama ocupado	CAL, CRC
		Actividad 1.3.2. Dotar de ayudas técnicas necesarias	Ayuda	CAL, CALE, CRINA, CRC, CRIO, CRIOR
Subprograma 2: Formación e inserción laboral	Producto 2.1. Formación de personas con discapacidad	Actividad 2.1.1. Brindar formación técnica y vocacional	Atenciones (Personas atendidas diariamente)	CRP, CRC
		Actividad 2.1.2. Proporcionar atención en servicios de apoyo	Atención	CRP
	Producto 2.2. Inserción laboral a personas con discapacidad	Actividad 2.2.1. Realizar acciones para la inserción laboral	Atención	CRP
Subprograma 3: Desarrollo infantil temprano	Producto 3.1. Servicios de atención médica y de apoyo	Actividad 3.1.1. Proporcionar atención en servicios médicos	Consulta	UCE, CALE, CRC, CRIO, CRIOR
		Actividad 3.1.2. Proporcionar atención en servicios de apoyo	Atención	UCE, CRINA, CALE, CRC, CRIO, CRIOR
	Producto 3.2. Servicios de rehabilitación integral	Actividad 3.2.1. Brindar rehabilitación integral en terapia física	Terapia	CRINA, CRC, CRIO, CRIOR
		Actividad 3.2.2. Brindar rehabilitación integral en terapia ocupacional	Terapia	CRINA, CRIO, CRIOR
		Actividad 3.2.3. Brindar rehabilitación integral en habilidades adaptativas	Terapia	CRINA, CALE, CRC, CRIO, CRIOR
		Actividad 3.2.4. Brindar rehabilitación integral en comunicación humana	Terapia	CALE, CRC, CRIO, CRIOR, CRINA

Programa presupuestario: Mejora del acceso y cobertura en los servicios de rehabilitación integral				
	Producto 3.3. Servicios complementarios en la rehabilitación	Actividad 3.3.1. Proporcionar internamiento o albergue	Día cama ocupado	CRC
		Actividad 3.3.2. Dotar de ayudas técnicas necesarias	Ayuda	CALE, CRINA, CRC, CRIO, CRIOR

Programa presupuestario: Cuidado integral del adulto mayor residente				
Subprograma 1: Atención integral al adulto mayor residente	Producto 1.1. Servicios de atención médica y de apoyo	Actividad 1.1.1. Proporcionar atención en servicios médicos	Visita a servicios	Centro de Atención a Ancianos "Sara Zaldívar"
		Actividad 1.1.2. Proporcionar atención en servicios de apoyo	Atención	Centro de Atención a Ancianos "Sara Zaldívar"
	Producto 1.2. de Servicios rehabilitación integral	Actividad 1.2.1. Brindar rehabilitación integral en terapia física	Terapia	Centro de Atención a Ancianos "Sara Zaldívar"
		Actividad 1.2.2. Brindar rehabilitación integral en terapia ocupacional	Terapia	Centro de Atención a Ancianos "Sara Zaldívar"
		Actividad 1.2.3. Brindar rehabilitación integral en habilidades adaptativas	Terapia	Centro de Atención a Ancianos "Sara Zaldívar"
	Producto 1.3. Residencia y atención básica	Actividad 1.3.1. Proporcionar residencia	Día cama ocupado	Centro de Atención a Ancianos "Sara Zaldívar"

Acciones centrales				
Subprograma 1: Acciones centrales	Producto 1.1. Acciones centrales	Actividad 1.1.1. Dirigir la gestión de la Administración Superior Institucional.	Documento	Presidencia Gerencia General Dirección Médica Subdirección Médica
		Actividad 1.1.2. Ejecutar gestiones de administración financiera y adquisiciones de bienes y servicios institucionales.	Gestión	Unidad Financiera Institucional Unidad de Adquisiciones y Contrataciones Institucional
		Actividad 1.1.3. Realizar acciones de auditoría interna y control de las operaciones y actividades institucionales.	Informe	Unidad de Auditoría Interna
		Actividad 1.1.4. Ejecutar acciones de administración de los recursos humanos y formación de capital humano.	Gestión	Unidad de Recursos Humanos Unidad de Género
		Actividad 1.1.5. Brindar asesoría y asistencia jurídica.	Documento	Unidad de Asesoría Jurídica Departamento de Normalización
		Actividad 1.1.6. Planificar, diseñar y evaluar el desempeño de los planes y proyectos institucionales.	Informe	Unidad de Planificación Unidad de Epidemiología y Registros de Salud Unidad de Informática

Acciones centrales				
		Actividad 1.1.7. Realizar acciones de comunicación y acceso a la información pública.	Publicación	Unidad de Comunicaciones Unidad de Acceso a la Información Pública Unidad de Gestión Documental y Archivo
		Actividad 1.1.8. Realizar acciones y gestiones de administración de servicios generales y otros.	Gestión	Unidad de Servicios Generales Unidad de Control de Bienes Institucional Almacén General Unidad Ambiental

Porcentaje de cumplimiento de las metas programadas para el período enero – diciembre 2022, según centro y UCE

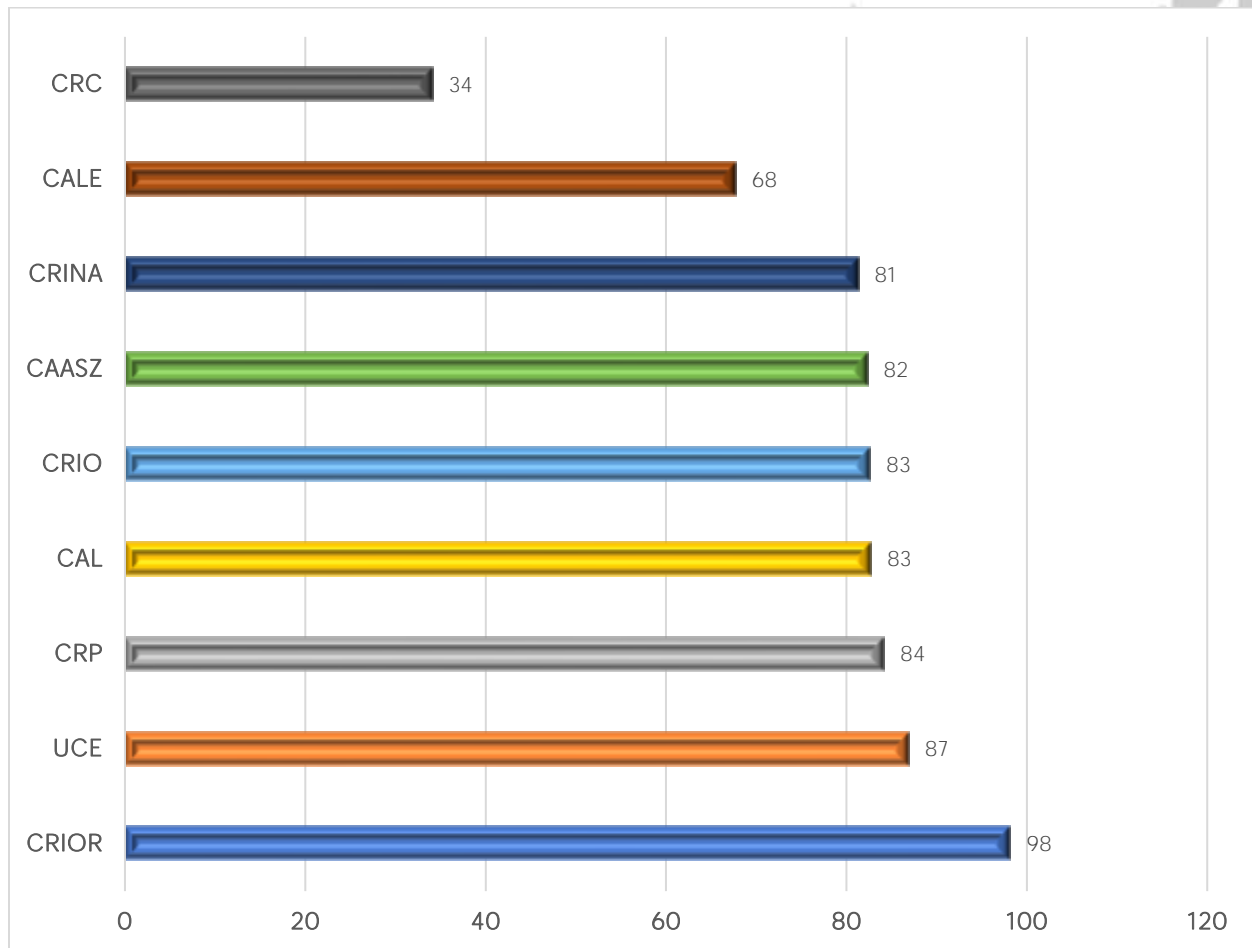

Fuente: centros y UCE del ISRI.

Total programado y realizado para el período enero – diciembre 2022, según centro y UCE

Centro y UCE	Programado enero-diciembre 2022	Realizado enero-diciembre 2022	Porcentaje alcanzado enero-diciembre 2022
CRIOR	78,702	77,251	98
UCE	57,896	50,310	87
CRP	12,377	10,419	84
CAL	117,427	97,137	83
CRIO	102,924	85,052	83
CAASZ	115,389	95,003	82
CRINA	120,759	98,192	81
CALE	87,513	59,265	68
CRC	93,929	32,027	34
Total general	786,916	604,656	77

Fuente: centros y UCE del ISRI.

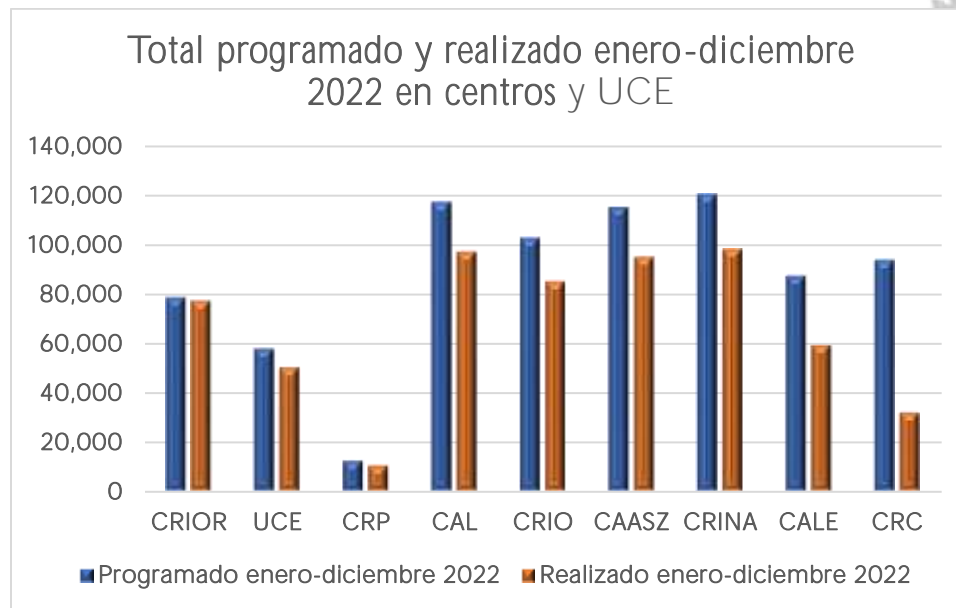

Fuente: centros y UCE del ISRI.

Programado y realizado para el período enero – diciembre 2022, según programa presupuestario, centro y UCE

Programa presupuestario / centro y UCE	Programado enero-diciembre 2022	Realizado enero-diciembre 2022	Porcentaje alcanzado enero-diciembre 2022
Cuidado integral del adulto mayor residente	115,389	95,003	82
CAASZ	115,389	95,003	82
Mejora del acceso y cobertura en los servicios de rehabilitación integral	671,527	509,653	76
CAL	117,427	97,137	83
CALE	87,513	59,265	68
CRC	93,929	32,027	34
CRINA	120,759	98,192	81
CRIO	102,924	85,052	83
CRIOR	78,702	77,251	98
CRP	12,377	10,419	84
UCE	57,896	50,310	87
Total general	786,916	604,656	77

Fuente: centros y UCE del ISRI.

Programado y realizado para el período enero – diciembre 2022, según subprograma presupuestario, centro y UCE

Subprograma presupuestario / centro y UCE	Programado enero-diciembre 2022	Realizado enero-diciembre 2022	Porcentaje alcanzado enero-diciembre 2022
Atención integral al adulto mayor residente	115,389	95,003	82
CAASZ	115,389	95,003	82
Desarrollo Infantil Temprano	287,716	216,071	75
CALE	60,339	35,368	59
CRC	8,867	3,368	38
CRINA	96,595	78,273	81
CRIO	42,767	30,438	71
CRIOR	42,139	37,397	89
UCE	37,009	31,227	84
Formación e inserción laboral	30,277	19,470	64
CRC	17,900	9,051	51
CRP	12,377	10,419	84
Servicios médicos, técnicos y de apoyo en rehabilitación	353,534	274,112	78
CAL	117,427	97,137	83
CALE	27,174	23,897	88
CRC	67,162	19,608	29
CRINA	24,164	19,919	82
CRIO	60,157	54,614	91
CRIOR	36,563	39,854	109
UCE	20,887	19,083	91
Total general	786,916	604,656	77

Fuente: centros y UCE del ISRI.

Programado y realizado para el período enero – diciembre 2022, según producto, centro y UCE

Producto / centro y UCE	Programado enero-diciembre 2022	Realizado enero-diciembre 2022	Porcentaje alcanzado enero-diciembre 2022
Formación de personas con discapacidad	29,924	19,080	64
CRC	17,900	9,051	51
CRP	12,024	10,029	83
Inserción laboral a personas con discapacidad	353	390	110
CRP	353	390	110
Residencia y atención básica	63,875	54,547	85
CAASZ	63,875	54,547	85
Servicios complementarios en la rehabilitación	13,418	9,621	72
CAL	6,865	5,837	85
CALE	100	1,492	1,492
CRC	5,530	1,320	24
CRINA	67	52	78
CRIO	418	459	110
CRIOR	438	461	105
Servicios de atención médica y de apoyo	261,137	209,042	80
CAASZ	32,287	28,862	89
CAL	40,667	26,567	65
CALE	45,873	27,199	59
CRC	7,136	2,301	32
CRINA	6,764	4,463	66
CRIO	33,948	29,807	88
CRIOR	38,065	41,001	108
UCE	56,397	48,842	87
Servicios de rehabilitación integral	418,209	311,976	75
CAASZ	19,227	11,594	60
CAL	69,895	64,733	93
CALE	41,540	30,574	74
CRC	63,363	19,355	31
CRINA	113,928	93,677	82
CRIO	68,558	54,786	80
CRIOR	40,199	35,789	89
UCE	1,499	1,468	98
Total general	786,916	604,656	77

Fuente: centros y UCE del ISRI.

Programado y realizado para el período enero – diciembre 2022, según centro, UCE y producto

Centro y UCE / producto	Programado enero-diciembre 2022	Realizado enero-diciembre 2022	Porcentaje alcanzado enero-diciembre 2022
CAASZ	115,389	95,003	82
Residencia y atención básica	63,875	54,547	85
Servicios de atención médica y de apoyo	32,287	28,862	89
Servicios de rehabilitación integral	19,227	11,594	60
CAL	117,427	97,137	83
Servicios complementarios en la rehabilitación	6,865	5,837	85
Servicios de atención médica y de apoyo	40,667	26,567	65
Servicios de rehabilitación integral	69,895	64,733	93
CALE	87,513	59,265	68
Servicios complementarios en la rehabilitación	100	1,492	1,492
Servicios de atención médica y de apoyo	45,873	27,199	59
Servicios de rehabilitación integral	41,540	30,574	74
CRC	93,929	32,027	34
Formación de personas con discapacidad	17,900	9,051	51
Servicios complementarios en la rehabilitación	5,530	1,320	24
Servicios de atención médica y de apoyo	7,136	2,301	32
Servicios de rehabilitación integral	63,363	19,355	31
CRINA	120,759	98,192	81
Servicios complementarios en la rehabilitación	67	52	78
Servicios de atención médica y de apoyo	6,764	4,463	66
Servicios de rehabilitación integral	113,928	93,677	82
CRIO	102,924	85,052	83
Servicios complementarios en la rehabilitación	418	459	110
Servicios de atención médica y de apoyo	33,948	29,807	88
Servicios de rehabilitación integral	68,558	54,786	80
CRIOR	78,702	77,251	98
Servicios complementarios en la rehabilitación	438	461	105
Servicios de atención médica y de apoyo	38,065	41,001	108
Servicios de rehabilitación integral	40,199	35,789	89
CRP	12,377	10,419	84
Formación de personas con discapacidad	12,024	10,029	83
Inserción laboral a personas con discapacidad	353	390	110
UCE	57,896	50,310	87
Servicios de atención médica y de apoyo	56,397	48,842	87
Servicios de rehabilitación integral	1,499	1,468	98
Total general	786,916	604,656	77

Fuente: centros y UCE del ISRI.

Programado y realizado para el período enero – diciembre 2022, según actividad, centro y UCE

Actividad / centro y UCE	Programado enero-diciembre 2022	Realizado enero-diciembre 2022	Porcentaje alcanzado enero-diciembre 2022
Brindar formación técnica y vocacional	28,682	17,837	62
CRC	17,900	9,051	51
CRP	10,782	8,786	81
Brindar rehabilitación integral en comunicación humana	93,073	69,284	74
CAL	3,685	2,179	59
CALE	39,658	28,734	72
CRC	1,616	716	44
CRINA	25,121	18,303	73
CRIO	10,758	8,452	79
CRIOR	12,235	10,900	89
Brindar rehabilitación integral en habilidades adaptativas	136,838	80,760	59
CAASZ	3,904	1,153	30
CAL	4,928	4,631	94
CALE	1,882	1,840	98
CRC	60,130	17,788	30
CRINA	48,539	42,919	88
CRIO	11,445	7,256	63
CRIOR	6,010	5,173	86
Brindar rehabilitación integral en terapia física	144,664	132,026	91
CAASZ	9,999	7,631	76
CAL	53,065	51,353	97
CRC	1,617	851	53
CRINA	26,295	22,459	85
CRIO	36,311	33,628	93
CRIOR	15,878	14,636	92
UCE	1,499	1,468	98
Brindar rehabilitación integral en terapia ocupacional	43,634	29,906	69
CAASZ	5,324	2,810	53
CAL	8,217	6,570	80
CRINA	13,973	9,996	72
CRIO	10,044	5,450	54
CRIOR	6,076	5,080	84

Dotar de ayudas técnicas necesarias	3,946	4,851	123
CAL	2,563	2,261	88
CALE	100	1,492	1,492
CRC	360	126	35
CRINA	67	52	78
CRIO	418	459	110
CRIOR	438	461	105
Proporcionar atención en servicios de apoyo	200,608	161,104	80
CAASZ	20,545	19,219	94
CAL	25,982	17,156	66
CALE	42,743	23,505	55
CRC	7,136	2,301	32
CRINA	6,764	4,463	66
CRIO	24,090	23,356	97
CRIOR	28,731	32,513	113
CRP	1,242	1,243	100
UCE	43,375	37,348	86
Proporcionar atención en servicios médicos	61,771	49,181	80
CAASZ	11,742	9,643	82
CAL	14,685	9,411	64
CALE	3,130	3,694	118
CRIO	9,858	6,451	65
CRIOR	9,334	8,488	91
UCE	13,022	11,494	88
Proporcionar internamiento o albergue	9,472	4,770	50
CAL	4,302	3,576	83
CRC	5,170	1,194	23
Proporcionar residencia	63,875	54,547	85
CAASZ	63,875	54,547	85
Realizar acciones para la inserción laboral	353	390	110
CRP	353	390	110
Total general	786,916	604,656	77

Fuente: centros y UCE del ISRI.

Programado y realizado para el período enero – diciembre 2022, según centro, UCE y actividad

Centro y UCE / actividad	Programado enero-diciembre 2022	Realizado enero-diciembre 2022	Porcentaje alcanzado enero-diciembre 2022
CAASZ	115,389	95,003	82
Brindar rehabilitación integral en habilidades adaptativas	3,904	1,153	30
Brindar rehabilitación integral en terapia física	9,999	7,631	76
Brindar rehabilitación integral en terapia ocupacional	5,324	2,810	53
Proporcionar atención en servicios de apoyo	20,545	19,219	94
Proporcionar atención en servicios médicos	11,742	9,643	82
Proporcionar residencia	63,875	54,547	85
CAL	117,427	97,137	83
Brindar rehabilitación integral en comunicación humana	3,685	2,179	59
Brindar rehabilitación integral en habilidades adaptativas	4,928	4,631	94
Brindar rehabilitación integral en terapia física	53,065	51,353	97
Brindar rehabilitación integral en terapia ocupacional	8,217	6,570	80
Dotar de ayudas técnicas necesarias	2,563	2,261	88
Proporcionar atención en servicios de apoyo	25,982	17,156	66
Proporcionar atención en servicios médicos	14,685	9,411	64
Proporcionar internamiento o albergue	4,302	3,576	83
CALE	87,513	59,265	68
Brindar rehabilitación integral en comunicación humana	39,658	28,734	72
Brindar rehabilitación integral en habilidades adaptativas	1,882	1,840	98
Dotar de ayudas técnicas necesarias	100	1,492	1,492
Proporcionar atención en servicios de apoyo	42,743	23,505	55
Proporcionar atención en servicios médicos	3,130	3,694	118
CRC	93,929	32,027	34
Brindar formación técnica y vocacional	17,900	9,051	51
Brindar rehabilitación integral en comunicación humana	1,616	716	44
Brindar rehabilitación integral en habilidades adaptativas	60,130	17,788	30
Brindar rehabilitación integral en terapia física	1,617	851	53
Dotar de ayudas técnicas necesarias	360	126	35
Proporcionar atención en servicios de apoyo	7,136	2,301	32
Proporcionar internamiento o albergue	5,170	1,194	23

CRINA	120,759	98,192	81
Brindar rehabilitación integral en comunicación humana	25,121	18,303	73
Brindar rehabilitación integral en habilidades adaptativas	48,539	42,919	88
Brindar rehabilitación integral en terapia física	26,295	22,459	85
Brindar rehabilitación integral en terapia ocupacional	13,973	9,996	72
Dotar de ayudas técnicas necesarias	67	52	78
Proporcionar atención en servicios de apoyo	6,764	4,463	66
CRIO	102,924	85,052	83
Brindar rehabilitación integral en comunicación humana	10,758	8,452	79
Brindar rehabilitación integral en habilidades adaptativas	11,445	7,256	63
Brindar rehabilitación integral en terapia física	36,311	33,628	93
Brindar rehabilitación integral en terapia ocupacional	10,044	5,450	54
Dotar de ayudas técnicas necesarias	418	459	110
Proporcionar atención en servicios de apoyo	24,090	23,356	97
Proporcionar atención en servicios médicos	9,858	6,451	65
CRIOR	78,702	77,251	98
Brindar rehabilitación integral en comunicación humana	12,235	10,900	89
Brindar rehabilitación integral en habilidades adaptativas	6,010	5,173	86
Brindar rehabilitación integral en terapia física	15,878	14,636	92
Brindar rehabilitación integral en terapia ocupacional	6,076	5,080	84
Dotar de ayudas técnicas necesarias	438	461	105
Proporcionar atención en servicios de apoyo	28,731	32,513	113
Proporcionar atención en servicios médicos	9,334	8,488	91
CRP	12,377	10,419	84
Brindar formación técnica y vocacional	10,782	8,786	81
Proporcionar atención en servicios de apoyo	1,242	1,243	100
Realizar acciones para la inserción laboral	353	390	110
UCE	57,896	50,310	87
Brindar rehabilitación integral en terapia física	1,499	1,468	98
Proporcionar atención en servicios de apoyo	43,375	37,348	86
Proporcionar atención en servicios médicos	13,022	11,494	88
Total general	786,916	604,656	77

Fuente: centros y UCE del ISRI.

Programado y realizado para el período enero – diciembre 2022, según unidad de medida, centro y UCE

Unidad de medida / centro y UCE	Programado enero-diciembre 2022	Realizado enero-diciembre 2022	Porcentaje alcanzado enero-diciembre 2022
Atención	229,643	179,331	78
CAASZ	20,545	19,219	94
CAL	25,982	17,156	66
CALE	42,743	23,505	55
CRC	25,036	11,352	45
CRINA	6,764	4,463	66
CRIO	24,090	23,356	97
CRIOR	28,731	32,513	113
CRP	12,377	10,419	84
UCE	43,375	37,348	86
Ayuda	3,946	4,851	123
CAL	2,563	2,261	88
CALE	100	1,492	1,492
CRC	360	126	35
CRINA	67	52	78
CRIO	418	459	110
CRIOR	438	461	105
Consulta	50,029	39,538	79
CAL	14,685	9,411	64
CALE	3,130	3,694	118
CRIO	9,858	6,451	65
CRIOR	9,334	8,488	91
UCE	13,022	11,494	88
Día cama ocupado	73,347	59,317	81
CAASZ	63,875	54,547	85
CAL	4,302	3,576	83
CRC	5,170	1,194	23
Terapia	418,209	311,976	75
CAASZ	19,227	11,594	60
CAL	69,895	64,733	93
CALE	41,540	30,574	74
CRC	63,363	19,355	31
CRINA	113,928	93,677	82
CRIO	68,558	54,786	80
CRIOR	40,199	35,789	89
UCE	1,499	1,468	98
Visita a servicios	11,742	9,643	82
CAASZ	11,742	9,643	82
Total general	786,916	604,656	77

Fuente: centros y UCE del ISRI.

Porcentaje alcanzado para el período enero – diciembre 2022, según unidad de medida

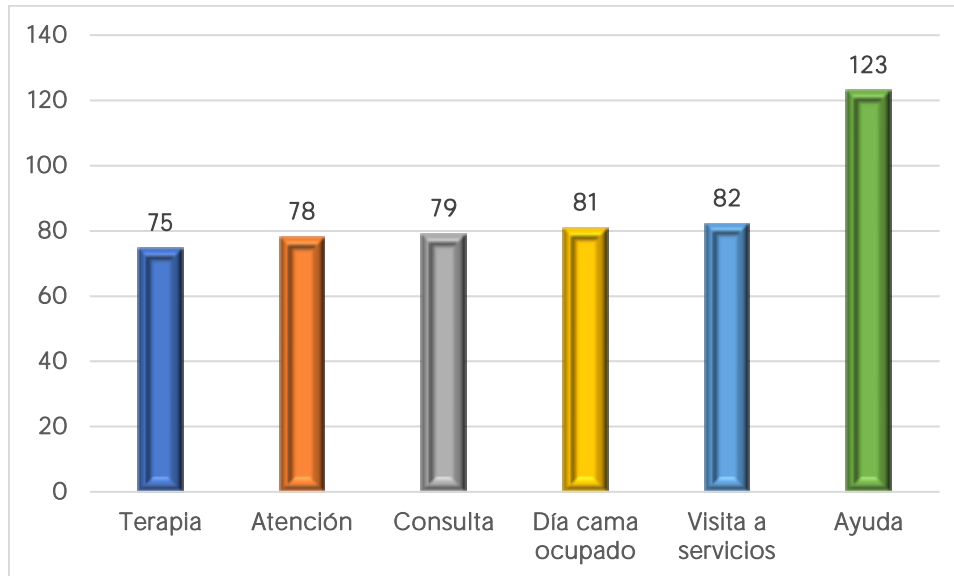

Fuente: centros y UCE del ISRI.

Porcentaje alcanzado para el período enero – diciembre 2022, según Servicios de rehabilitación integral

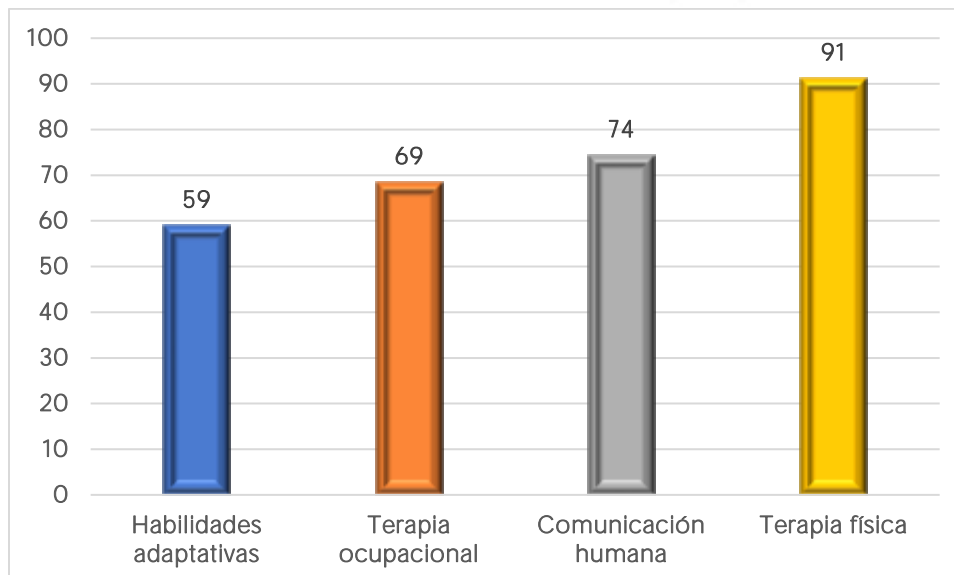

Fuente: centros y UCE del ISRI.

Acciones centrales de la Administración Superior. Glosario de las unidades de medida

Documento. Escrito o gráfico en papel u otro tipo de soporte (disco magnético, USB, fotografía, etc.) con que se registra, prueba o acredita una información, un hecho o acto realizado en funciones por instrucciones de una autoridad superior. El documento puede estar en forma física o en un archivo de computadora (en este caso puede ser impreso).
Gestión. Efecto de la realización de tareas, acciones, operaciones o trámites que en conjunto se llevan a cabo para conseguir el logro de un objetivo institucional o para resolver un problema en particular. La gestión requiere de cuatro pasos: planificar, organizar, dirigir y controlar; además, debe conllevar documentación.
Informe. Escrito en papel u otro tipo de soporte (disco magnético, USB, etc.) en que se da a conocer a la autoridad superior la situación o el resultado de acciones, actividades o de un tema en particular, pudiendo contener recomendaciones de solución. El informe puede estar en forma física o en un archivo de computadora (en este caso puede ser impreso).
Publicación. Difusión al público por medio escrito, digital u otro tipo de soporte (periódico, televisión, Internet, redes sociales, etc.) de documentos, datos, fotos, videos, informes, actos o hechos relevantes de la Institución o de sus autoridades, con el fin de que se conozca, salga del ámbito privado y que lo sepa la mayor cantidad de gente.

Porcentaje alcanzado para el período enero – diciembre 2022, según unidad de medida común a las unidades de la Administración Superior

Unidad de medida / unidad organizativa	Programado enero-diciembre 2022	Realizado enero-diciembre 2022	Porcentaje alcanzado enero-diciembre 2022
Documento	14	14	100
Jurídico	2	2	100
Normalización	12	12	100
Gestión	1,062	1,072	101
Almacén	18	14	78
Ambiental	47	47	100
Género	6	0	0
RRHH	53	55	104
Servicios Gen	412	412	100
UACI	337	364	108
UCBI	52	43	83
UFI	137	137	100
Informe	69	75	109
Auditoría	9	13	144
Epidemiología	4	6	150
Informática	47	47	100
Planificación	9	9	100
Publicación	672	724	108
Comunicaciones	567	567	100
UAIP	82	115	140
UGDA	23	42	183
Total general	1,817	1,885	104

Fuente: unidades de la Administración Superior del ISRI.

