



Informe de Coyuntura del ISSS

Unidad de Desarrollo Institucional
Departamento de Actuario y Estadística
Septiembre 2019

INSTITUTO SALVADOREÑO DEL SEGURO SOCIAL

PRESENTACIÓN

El documento tiene como objetivo, proporcionar información lo más actualizada posible, sobre las acciones y variables estratégicas, que marcan la evolución y desarrollo del Instituto, en materia de cobertura poblacional, demanda atendida de servicios de salud, prestaciones monetarias y proyectos en beneficio de la población cubierta.

De acuerdo con la normativa establecida para el procesamiento estadístico de los datos, la información en su mayor parte, está referida al mes anterior al de la fecha de actualización del documento; sin embargo, debido a que el sistema de recaudación actual, concede a los patronos hasta 2 meses de gracia para la presentación y pago de su planilla, así como al tiempo requerido para el procesamiento y validación de la información; las cifras sobre trabajadores y patronos reportados en planilla y cotizados, se van actualizando con un margen de aproximadamente dos meses posteriores al mes de referencia.

1



SITUACIÓN DE LA COBERTURA

Indicadores de la Seguridad Social 2019

**POBLACIÓN TOTAL DEL PAÍS (PT):
6,704,864.**

% COBERTURA/POBLACIÓN TOTAL: 27%.

% COBERTURA/ PEA: 28%.

**POBLACIÓN ECONÓMICAMENTE ACTIVA
(PEA): 3,033,381.**

HOMBRES: 49%, MUJERES: 51%.

EVOLUCIÓN DE LA COBERTURA DEL ISSS 2018-2019

CATEGORÍA CUBIERTA	JULIO 2018	JULIO 2019	VARIAC ABS.	VARIAC %
POBLACIÓN ASEGURADA	1,766,674	1,796,015	29,341	1.7%
TOTAL COTIZANTES	1,019,137	1,036,063	16,926	1.7%
COTIZANTES ACTIVOS	848,700	861,897	13,197	1.6%
SECTOR PRIVADO	681,354	694,322	12,968	1.9%
SECTOR PÚBLICO	167,346	167,575	229	0.1%
PENSIONADOS	170,437	174,166	3,729	2.2%
BENEFICIARIOS	747,537	759,952	12,415	1.7%



EVOLUCIÓN DE LA COBERTURA 2018-2019

De acuerdo con los registros institucionales, al mes de julio del 2019, la cobertura del ISSS alcanzó a cerca de 1.8 millones de personas (1.7% más que el mismo mes del año anterior) de las cuales, el 58% son cotizantes y el 42% beneficiarios (cónyuges e hijos hasta los 12 años) que reciben beneficios sin costo adicional para el asegurado.

Del total de cotizantes, el 83% son trabajadores activos y el 17% pensionados con derecho a la cobertura de salud (incluye pensionados por invalidez, vejez y viudez) del sistema público y privado de pensiones; así como, los pensionados civiles del IPSFA y los beneficiados del Decreto 787, que voluntaria u obligatoriamente cotizan al sistema.

Del total de trabajadores activos, cerca del 81% son del sector privado y el 19% del sector público, relación que se ha mantenido sin mayores cambios a lo largo del tiempo.



TRABAJADORES POR ACTIVIDAD ECONÓMICA 2018-2019

Según el registro de planillas presentadas por los empleadores, durante el mes de julio 2019, laboraron cerca de 861,897 trabajadores (1.6% más que el mismo mes del año anterior).

Del total de trabajadores reportados 694,322 corresponden al sector privado y 167,575 al sector público, con tasa de crecimiento de 1.9% y 0.1% respectivamente, con respecto al mes de julio del 2018.

De acuerdo con los registros, se mantiene la dinámica de crecimiento de trabajadores en el sector privado, impulsada fundamentalmente, por actividades como el Comercio Restaurantes y Hoteles, el Sector Financiero, los Servicios y la Construcción, con un incremento neto de 12,968 trabajadores entre julio 2019 y julio 2018; el Sector Público por su parte, registra un pequeño aumento de 229 trabajadores.

TRABAJADORES REPORTADOS POR ACTIVIDAD ECONÓMICA

ACTIVIDAD ECONÓMICA CIU 4	jul-18	jul-19	Variación	%
Agricultura,caza,silvicultura y pesca	13,665	13,587	(78)	-0.6%
Industrias manufactureras,Explotación de minas y canteras y Otras actividades Industriales	193,532	189,971	(3,561)	-1.8%
Construcción	24,673	27,248	2,575	10.4%
Comercio,restaurantes y hoteles,Transporte,almacen.,Activ de Alojamiento y Servicios de Comida	197,913	202,532	4,619	2.3%
Información y Comunicaciones	18,216	17,774	(442)	-2.4%
Actividades Financieras y de Seguros	30,773	32,676	1,903	6.2%
Actividades Inmobiliarias	6,726	6,783	57	0.8%
Actividades Profesionales, Científicas, Técnicas y de Servicios Admon. de Apoyo	122,831	127,462	4,631	3.8%
Servicios	70,414	72,173	1,759	2.5%
Servicio Doméstico	1,813	1,881	68	3.8%
Salvadoreños en el Exterior (SALEX)	37	59	22	59.5%
Trabajadores Independientes	761	2,176	1,415	185.9%
SECTOR PRIVADO	681,354	694,322	12,968	1.9%
SECTOR PÚBLICO	167,346	167,575	229	0.1%
TOTAL TRABAJADORES	848,700	861,897	13,197	1.6%



TRABAJADORES REPORTADOS EN PLANILLA Y TRABAJADORES COTIZADOS 2018-2019

Con el objeto de hacer más transparentes las cifras compartidas, se presenta tanto la información del total de trabajadores reportados en planilla por los patronos, como las cifras de las planillas efectivamente pagadas, que lógicamente son menores ya que no todos los patronos pagan oportunamente.

Al mes de julio 2019, se mantiene la tendencia creciente en el número de trabajadores reportados por los empleadores al ISSS, lo cual es un indicador de la tendencia positiva, que experimenta la actividad económica nacional.

Asimismo, a lo largo del tiempo se ha venido observando, un comportamiento estacional en la serie, con un máximo en el mes de noviembre del año y un descenso en los primeros meses del siguiente año.

También persiste el retraso sistemático en el pago oportuno de las planillas presentadas, que se agudiza en el último mes de la serie y se corrige en alguna medida en los meses posteriores, con los pagos atrasados.

EVOLUCIÓN TRABAJADORES REPORTADOS EN PLANILLA Y TRABAJADORES COTIZADOS 2017-2019

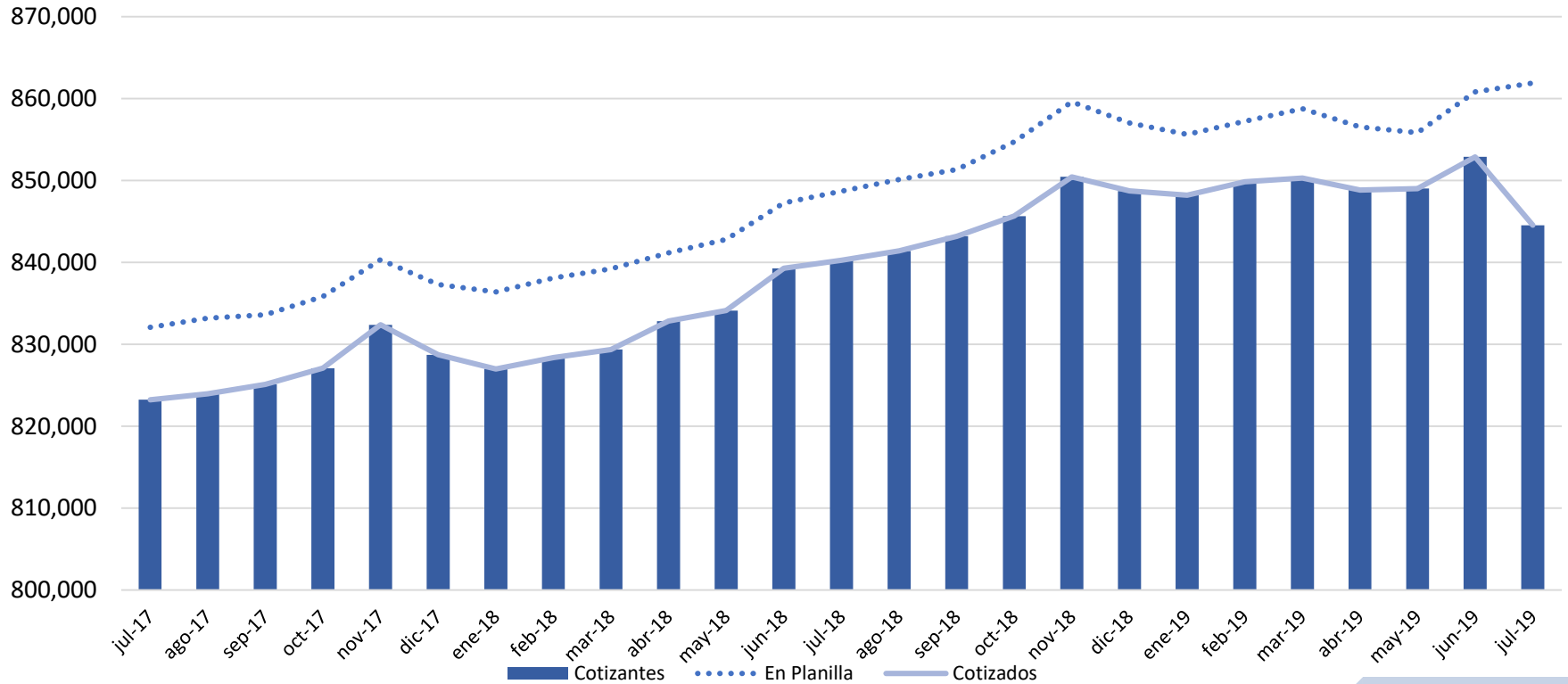

TRABAJADORES REPORTADOS Y COTIZADOS MES DE JULIO 2019

En el mes de julio del 2019, presentaron planilla al ISSS, 34,863 patronos, de los cuales cerca de un 7% no pagaron oportunamente sus cotizaciones.

De los 2,547 patronos que no pagaron, el 99% son del sector privado y 1% del sector público.

El retraso en el pago, afectó a un total de 17,370 trabajadores, de los cuales, un poco más del 99% son del sector privado y una pequeña fracción, del sector público.

SECTOR	CATEGORÍA	julio-19		
		PLANILLA PRESENTADA	PLANILLA PAGADA	VARIACIÓN
PRIVADO	PATRONOS	34,346	31,821	-2,525
	TRABAJADORES	694,322	677,037	-17,285
PÚBLICO	PATRONOS	517	495	-22
	TRABAJADORES	167,575	167,490	-85
TOTAL	PATRONOS	34,863	32,316	-2,547
	TRABAJADORES	861,897	844,527	-17,370

TRABAJADORES AFECTADOS POR LA FALTA DE PAGO DE PLANILLAS POR PARTE DE LOS EMPLEADORES

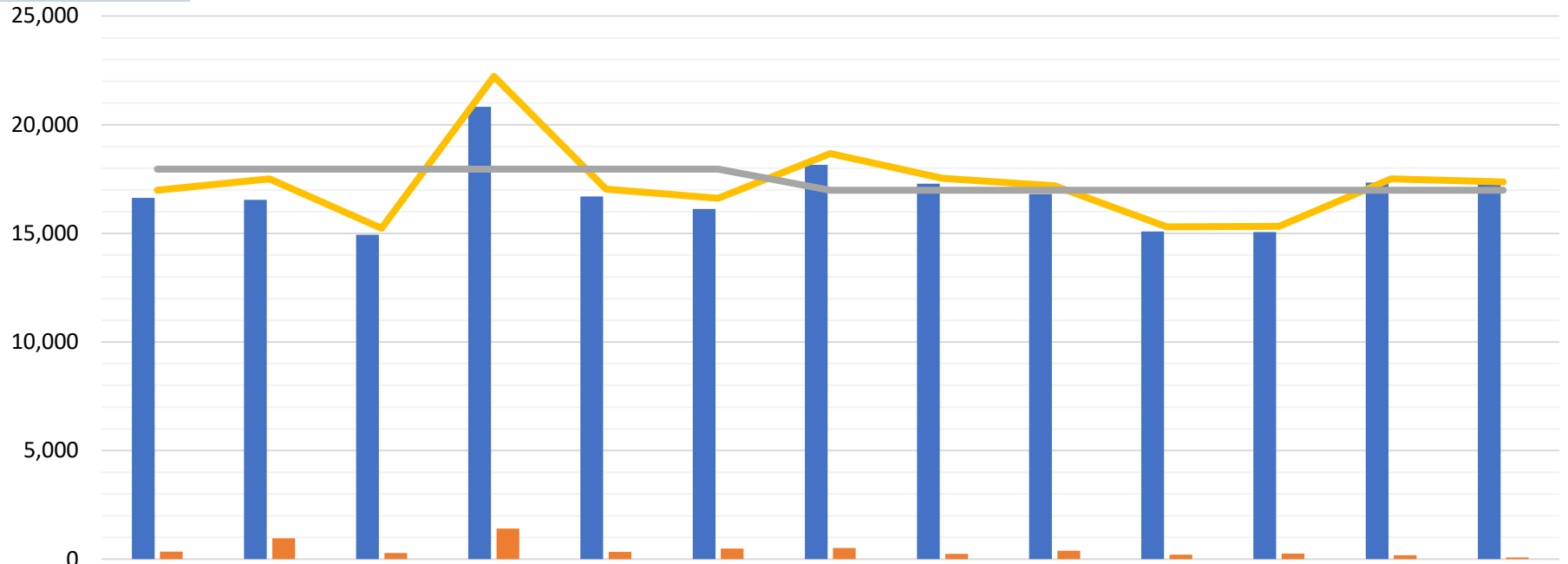

	jul-18	ago-18	sep-18	oct-18	nov-18	dic-18	ene-19	feb-19	mar-19	abr-19	may-19	jun-19	jul-19
Sector privado	16,633	16,540	14,937	20,820	16,694	16,124	18,151	17,279	16,808	15,087	15,063	17,331	17,285
Sector público	348	964	291	1,406	341	487	519	250	385	210	263	183	85
Total	16,981	17,504	15,228	22,226	17,035	16,611	18,670	17,529	17,193	15,297	15,326	17,514	17,370
Promedio	17,951	17,951	17,951	17,951	17,951	17,951	16,986	16,986	16,986	16,986	16,986	16,986	16,986

2



MORA PATRONAL

MORA DE LOS EMPLEADORES AL ISSS INCLUYE MULTAS Y RECARGOS A SEPTIEMBRE 2019 (EN MILLONES DE \$ USA)

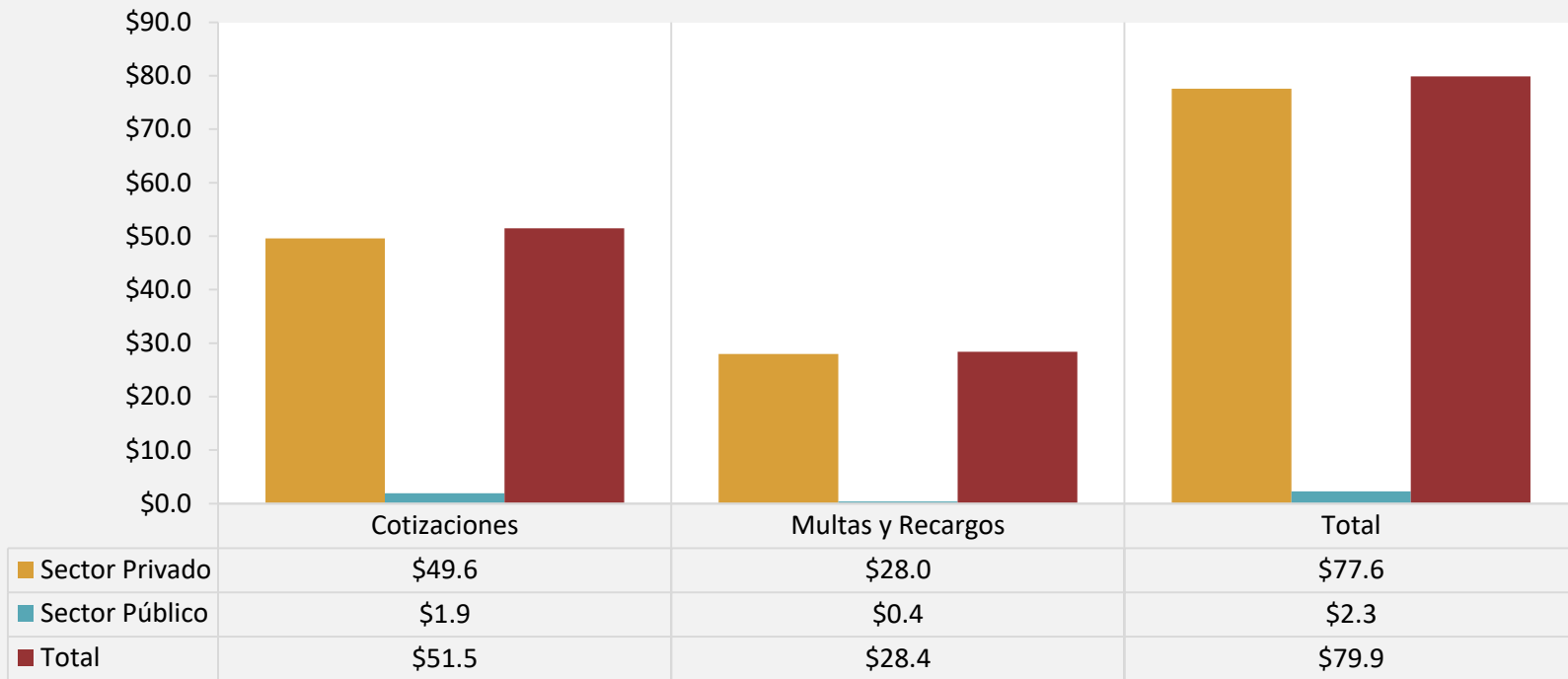

Del total de mora por cotizaciones, \$11.2 se consideran de difícil recuperación, por su antigüedad 1954-1999 y las características de la misma.

3



INSCRIPCIÓN DE NUEVOS TRABAJADORES

Nuevas Inscripciones de Trabajadores

- Entre el mes de enero y agosto del 2019, se han inscrito un total de 53,471 nuevos trabajadores, cerca de un 4.1% más, que el mismo período del año anterior (51,369). El 94% de las inscripciones son del sector privado y el 6% del sector público.
- El comercio restaurantes y hoteles, la industria manufacturera, las actividades profesionales y de apoyo a las empresas, los servicios y la construcción, son las actividades económicas que reportan mayor número de nuevas contrataciones.
- En el sector público, el mayor número de contrataciones se concentra en la administración pública (los tres poderes del Estado) las municipalidades y las Instituciones de Seguridad Social.
- Se mantiene la distribución por género en las nuevas contrataciones, 57% hombres y 43% mujeres, con edades medias de 24 años en ambos casos.

Nuevos Trabajadores Inscritos en el Régimen de Salud del ISSS (enero agosto 2018-2019)

	Enero-Agosto 2018	Enero-Agosto 2019	Var. Abs.	Var. %
Comercio, Restaurantes y Hoteles	13,577	14,799	1,222	9.0%
Industria	12,236	11,105	-1,131	-9.2%
Actividades Profesionales	9,457	10,303	846	8.9%
Servicios	3,910	4,288	378	9.7%
Construcción	3,134	4,775	1,641	52.4%
Actividades Financieras y Seguros	1,178	1,123	-55	-4.7%
Otras	4,056	3,910	-146	-3.6%
TOTAL SECTOR PRIVADO	47,548	50,303	2,755	5.8%
Administración Pública	1,722	1,622	-100	-5.8%
Municipalidades	1,498	863	-635	-42.4%
Instituciones de Seguridad Social	297	414	117	39.4%
Instituciones Descentralizadas	185	160	-25	-13.5%
Empresas del Estado	119	109	-10	-8.4%
TOTAL SECTOR PÚBLICO	3,821	3,168	-653	-17.1%
TOTAL TRABAJADORES	51,369	53,471	2,102	4.1%

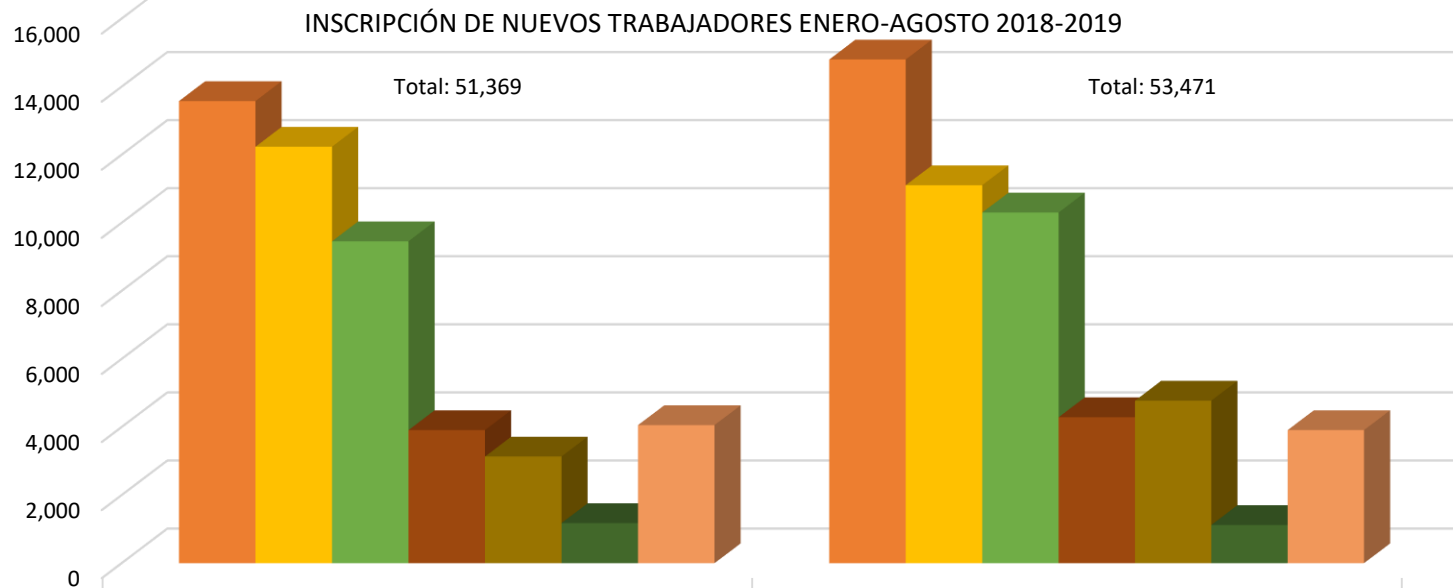

	Enero-Agosto 2018	Enero-Agosto 2019
Comercio, Restaurantes y Hoteles	13,577	14,799
Industria	12,236	11,105
Actividades Profesionales	9,457	10,303
Servicios	3,910	4,288
Construcción	3,134	4,775
Actividades Financieras y Seguros	1,178	1,123
Otras	4,056	3,910

Sector Público: Nuevas Inscripciones de Trabajadores (enero - Agosto 2018-2019)

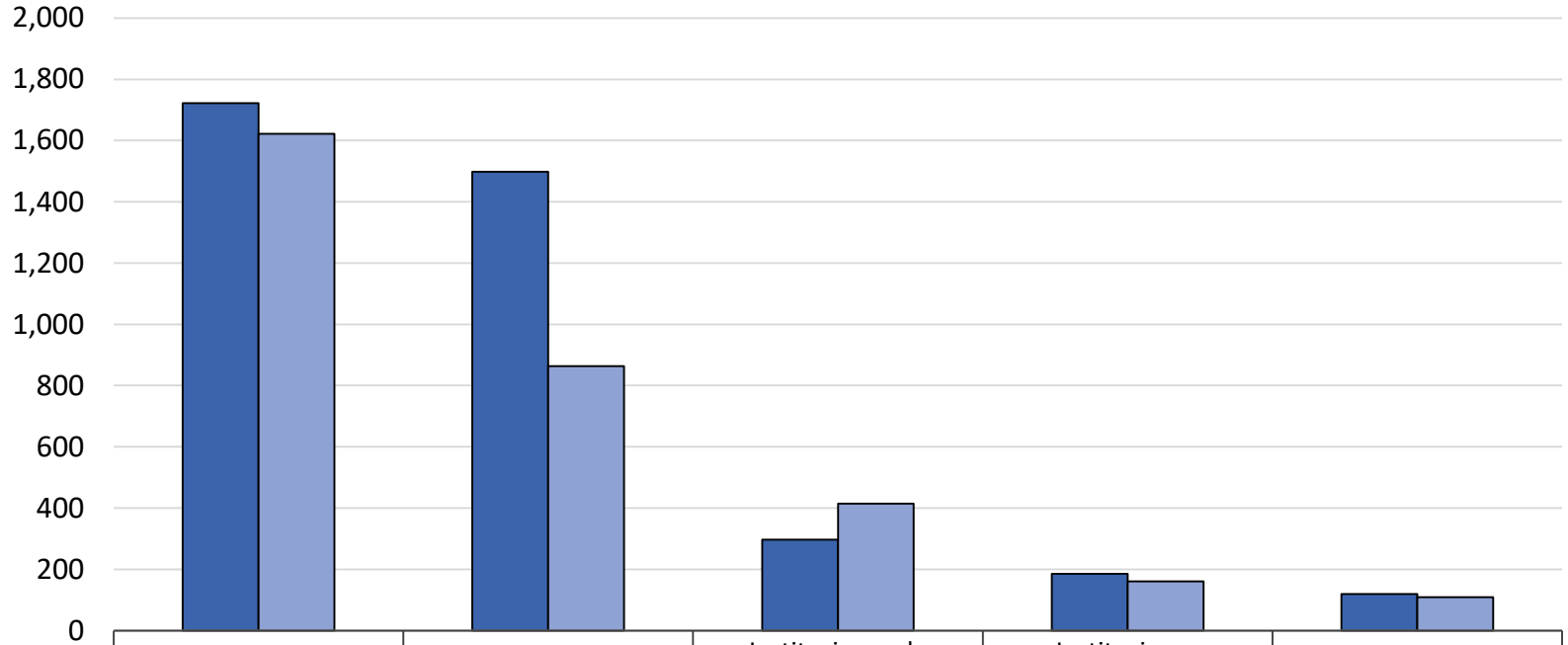

	Administración Pública	Municipalidades	Instituciones de Seguridad Social	Instituciones Descentralizadas	Empresas del Estado
■ Enero-Agosto 2018	1,722	1,498	297	185	119
■ Enero-Agosto 2019	1,622	863	414	160	109

3



DEMANDA ATENDIDA DE SERVICIOS DE SALUD

Principales Recursos de Salud 2019

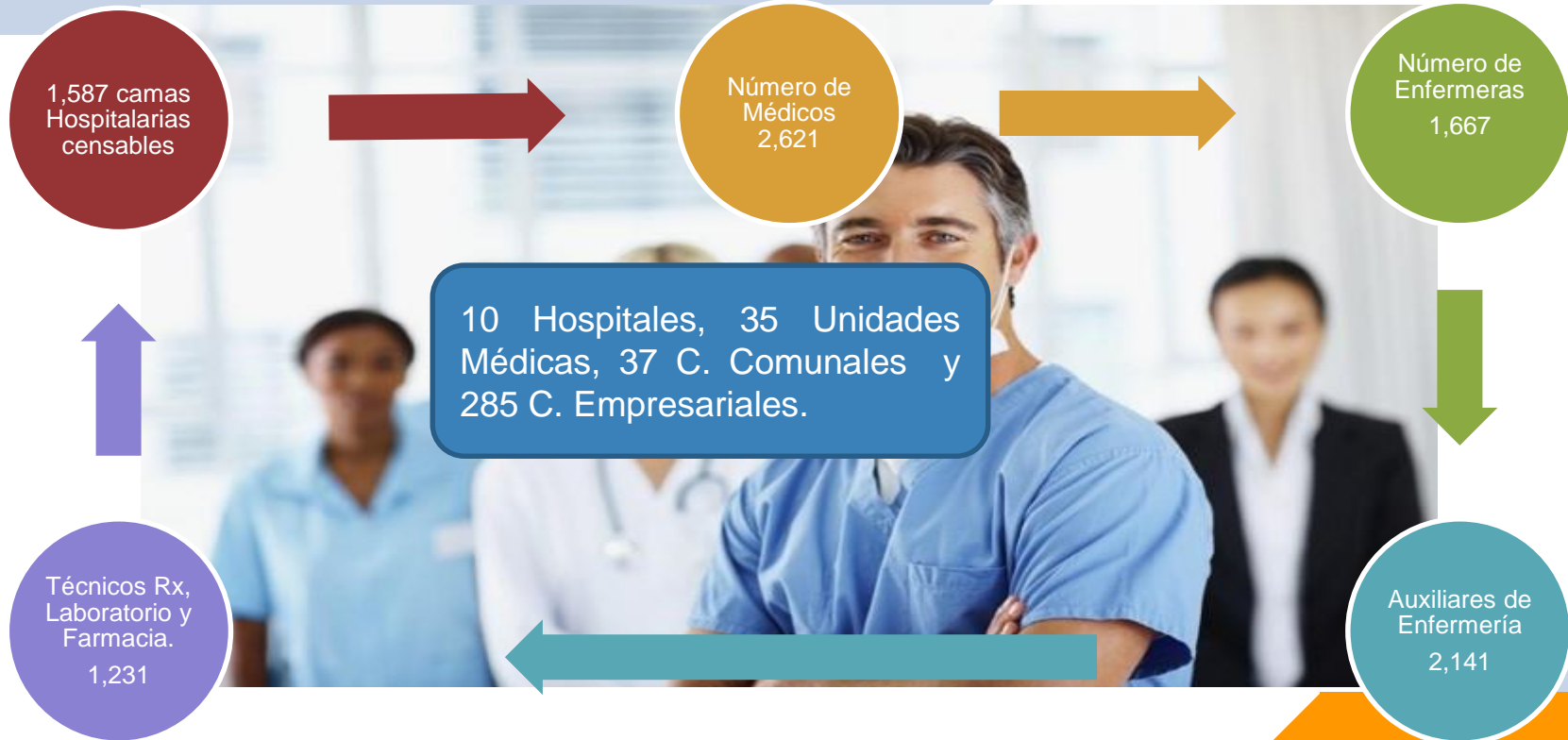

DEMANDA ATENDIDA DE SERVICIOS DE SALUD

Según los registros institucionales, entre los meses de enero y agosto 2019, se han atendido cerca de 4.4 millones de consultas médicas, con un promedio aproximado de 544 mil personas atendidas mensualmente.

Los hospitales de la red, han generado cerca de 74 mil egresos, con un promedio mensual de 9,248 pacientes atendidos aproximadamente.

Durante el período de referencia, los derechohabientes han recibido, cerca de 17 millones de recetas (2.1 millones mensuales en promedio) asimismo, se han realizado 6.7 millones de exámenes de laboratorio (cerca de 834 mil mensuales).

En resumen, durante el período enero-agosto 2019, los registros indican un incremento en la demanda de las principales prestaciones de salud, 2.1% en la consulta médica atendida, 4.4% en la hospitalización y aproximadamente 2.5% en las recetas surtidas o despachadas.



Demanda Atendida de las Principales Prestaciones de Salud

PRESTACIONES	Enero-Agosto 2018	Enero-Agosto 2019	Variación Absoluta	Variación %
CONSULTA EXTERNA MÉDICA	4,266,303	4,355,876	89,573	2.1%
<i>Medicina General</i>	1,784,033	1,809,102	25,069	1.4%
<i>Especialidades</i>	1,267,435	1,267,108	-327	0.0%
<i>Urgencias</i>	1,214,835	1,279,666	64,831	5.3%
CONSULTA ODONTOLÓGICA	252,482	251,928	-554	-0.2%
<i>Odontología General</i>	176,189	174,553	-1,636	-0.9%
<i>Odontología Especial</i>	76,293	77,375	1,082	1.4%
HOSPITALIZACIÓN				
<i>Egresos</i>	70,882	73,985	3,103	4.4%
<i>Días de Estancia</i>	302,941	326,578	23,637	7.8%
<i>Partos Atendidos</i>	13,916	14,137	221	1.6%
INTERVENCIONES QUIRÚRGICAS	156,288	144,313	-11,975	-7.7%
<i>Cirugía Mayor y Procedimientos</i>	34,855	33,790	-1,065	-3.1%
<i>Cirugía Menor y Procedimientos</i>	121,433	110,523	-10,910	-9.0%
SERVICIOS AUXILIARES				
<i>Recetas Despachadas</i>	16,294,186	16,699,640	405,454	2.5%
<i>Radiografías (Placas Utilizadas)</i>	473,492	513,192	39,700	8.4%
<i>Exámenes de Laboratorio</i>	6,232,566	6,675,319	442,753	7.1%

Principales Causas de Consulta Médica en el ISSS enero-agosto 2019

DESCRIPCIÓN DEL DIAGNÓSTICO	SEXO		NÚMERO DE CONSULTAS	% DE CONSULTAS
	MASCULINO	FEMENINO		
HIPERTENSIÓN	139,285	248,519	387,804	10.20
RINOFARINGITIS AGUDA [RESFRIADO COMÚN]	133,570	150,623	284,193	7.47
CONTROL DE SALUD DE RUTINA DEL NIÑO	67,108	64,158	131,266	3.45
DIABETES MELLITUS NO INSULINODEPENDIENTE	45,537	72,085	117,622	3.09
DIARREA Y GASTROENTERITIS	53,373	62,959	116,332	3.06
FARINGITIS AGUDA	42,403	53,465	95,868	2.52
SUPERVISIÓN DE EMBARAZO	0	91,812	91,812	2.41
LUMBAGO	35,305	35,674	70,979	1.87
INFECCIÓN DE VIAS URINARIAS	11,523	49,225	60,748	1.60
EXAMEN GINECOLÓGICO	0	52,451	52,451	1.38
OTRAS CAUSAS	831,748	1,562,834	2,394,582	62.95
TOTAL POR CENTRO DE ATENCIÓN	1,359,851	2,443,806	3,803,657	100.00



Demanda Atendida de Servicios Hospitalarios

Periodo : ENERO -AGOSTO 2019

Centros de Atención	Número de Camas	Ingresos	Egresos	Días Paciente Censo	Días de Estancia	Defunciones	Indicadores			
							Porcentaje de Ocupación	Promedio de Estancia	Giro de Camas	Tasa de Mortalidad Hospitalaria por 100 Egresos
Zona Metropolitana	1,136	50,340	48,280	213,755	226,761	1,949	78.3	4.7	42.5	4.0
Zona Central	20	1,852	1,957	4,498	4,757	31	58.0	2.4	62.2	1.6
Zona Oriental	169	8,909	9,626	34,920	38,570	183	85.0	4.0	56.9	1.9
Zona Occidental	262	21,210	14,122	53,367	56,490	268	83.9	4.0	54.0	1.9
Total País	1,587	82,311	73,985	306,540	326,578	2,431	79.3	4.4	46.2	3.3

Principales Causas de Hospitalización en el ISSS (enero-agosto 2019)

CAUSAS	sexo		
	Masculino	Femenino	Total
Parto único espontáneo, sin otra especificación	0	4,944	4,944
Cálculo de la vesícula biliar sin colecistitis	376	1,260	1,636
Apendicitis aguda, no especificada	866	733	1,599
Infección de vías urinarias	489	1,084	1,573
Neumonía	810	651	1,461
Atención materna por cicatriz uterina debida a cirugía previa	0	1,414	1,414
Enfermedad renal crónica etapa 5	900	511	1,411
Parto por cesárea, sin otra especificación	0	1,259	1,259
Diarrea y gastroenteritis de presunto origen infeccioso	514	597	1,111
Leiomioma del útero, sin otra especificación	0	937	937
RESTO DE CAUSAS	19,242	32,450	51,692
TOTAL	23,197	45,840	69,037



Nota: La información corresponde a las camas censables.

3



PRESTACIONES MONETARIAS

Prestaciones Monetarias Pagadas 2018-2019

De acuerdo con la información, hasta el mes de agosto del 2019, se han pagado alrededor de \$42.4 millones, en concepto de prestaciones monetarias, cerca de \$5.3 millones mensuales en promedio.

Contrario a la tendencia observada hasta el mes de junio 2019, el monto pagado registra una leve reducción (-1.8%) que según lo investigado, obedece a pagos atrasados de subsidios que se hicieron en el mes de julio 2018 (algunas dependencias del Sector Público acostumbran cobrar las incapacidades de su personal de forma acumulada y conjunta).

En resumen, entre el período enero-agosto 2018 – 2019, el monto pagado por caso de subsidio ha aumentado de \$350.44 a \$352.38 (+\$1.94) las pensiones por riesgos del trabajo han pasado de \$877.86 a \$896.86 (+\$19) y el auxilio de sepelio de \$909.98 a \$921.00 (+\$11.02).

Prestaciones Monetarias Pagadas 2018-2019

	Enero-Agosto 2018	Enero-Agosto 2019	VAR. ABS	VAR. %
CASOS				
SUBSIDIOS	96,738	92,870	-3,868	-4.0%
DÍAS SUBSIDIADOS	2,453,459	2,416,883	-36,576	-1.5%
PENSIONES RIESGOS DEL TRABAJO	7,305	7,310	5	0.1%
AUXILIOS DE SEPELIO	3,103	3,357	254	8.2%
MONTOS				
SUBSIDIOS	\$33,900,497	\$32,725,855	-\$1,174,642	-3.5%
PENSIONES RIESGOS DEL TRABAJO	\$6,412,799	\$6,556,049	\$143,250	2.2%
AUXILIOS DE SEPELIO	\$2,823,673	\$3,091,805	\$268,132	9.5%
TOTAL	\$43,136,969	\$42,373,709	-\$763,260	-1.8%

MONTO PAGADO EN CONCEPTO DE PRESTACIONES MONETARIAS ENERO - AGOSTO 2018-2019

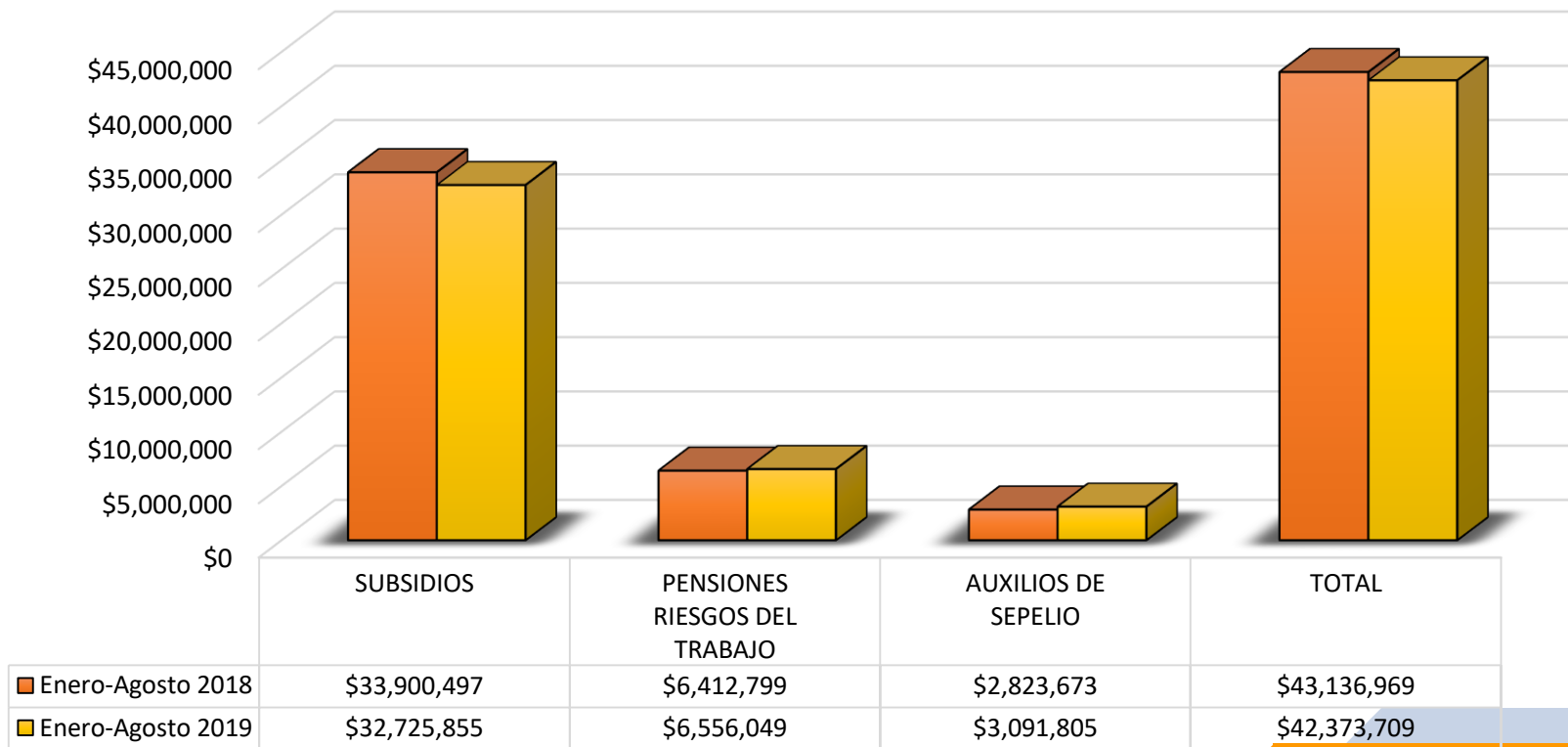

GRACIAS

NAME: MR. PATIENT
AGE: 27 YEARS
DIAGNOSIS: BROKEN ARM
REASON OF ADMISSION: ACCIDENT
CARDIO: REGULAR BEATS, NO MURMURS
PULMONARY: CLEAR, NO RALES
ABDOMINAL: SOFT, NO ORGANOMEGALY
NEUROLOGICAL: NOTHING ABNORMAL DETECTED

XRAY:
BROKEN BONE

LAB FINDINGS:

WBC: 7.56/L HB: 16.7G/DL
MCV 92 PLT: 201 G/L CRP: 0.1 MG/L
NA: 136MMOL/L K: 4.0MMOL/L CA: 2.54
GLYCEMIA RANDOM: 1.6G/L A AST: 28U/L ALT: 13U/L
CPK 300 U/L, TROPONIN 0.00 CK-MB 40
CREATININE: 1.02 UMOL/L

T: 37C
PULSE: 99/M