



INSTITUTO
SALVADOREÑO
DEL SEGURO
SOCIAL



INFORME DE COYUNTURA DEL ISSS FEBRERO 2020

Unidad de Desarrollo Institucional
Departamento de Actuario y
Estadística
28 de febrero 2020

CONTENIDO

PRESENTACIÓN

1. COBERTURA POBLACIONAL
2. TRABAJADORES REPORTADOS Y COTIZADOS
3. MORA PATRONAL
4. INSCRIPCIÓN DE NUEVOS TRABAJADORES
5. DEMANDA ATENDIDA DE SERVICIOS DE SALUD
6. PRESTACIONES MONETARIAS

PRESENTACIÓN

El documento tiene como objetivo, proporcionar información lo más actualizada posible, sobre las acciones y variables estratégicas, que marcan la evolución y desarrollo del Instituto, en materia de cobertura poblacional, demanda atendida de servicios de salud, prestaciones monetarias y proyectos en beneficio de la población cubierta.

De acuerdo con la normativa establecida para el procesamiento estadístico de los datos, la información en su mayor parte, está referida al mes anterior al de la fecha de actualización del documento; sin embargo, debido a que el sistema de recaudación actual, concede a los patronos hasta 2 meses de gracia para la presentación y pago de su planilla, así como al tiempo requerido para el procesamiento y validación de la información; las cifras sobre trabajadores y patronos reportados en planilla y cotizados, se van actualizando con un margen de aproximadamente dos meses posteriores al mes de referencia.



I. COBERTURA POBLACIONAL

En este apartado se presenta la evolución mensual de los trabajadores reportados en planilla por los empleadores, asimismo se incluyen los pensionados del sistema privado y público que cotizan al ISSS y los beneficiarios de ambos. La sumatoria de todos ellos constituye la cobertura total del régimen de Salud del ISSS.



Indicadores de la Seguridad Social 2019

**POBLACIÓN TOTAL DEL PAÍS (PT):
6,704,864**

% COBERTURA/POBLACIÓN TOTAL: 27%.

% COBERTURA/ PEA: 28%.

**POBLACIÓN ECONÓMICAMENTE ACTIVA
(PEA): 3,033,381**

HOMBRES: 49%, MUJERES: 51%.



EVOLUCIÓN DE LA COBERTURA 2018-2019

La información de las planillas presentadas por los empleadores, al mes de diciembre del 2019 indica, que la cobertura del ISSS se mantiene en aproximadamente a 1.8 millones de personas (2.3% más que el mismo mes del año anterior).

Asimismo, se observa que la estructura de la población cubierta no presenta cambios, 58% son cotizantes y el 42% beneficiarios (cónyuges e hijos hasta los 12 años) que reciben beneficios sin costo adicional para el asegurado.

De igual forma, el 83% de los cotizantes son trabajadores activos y 17% pensionados, con derecho a la cobertura de salud, incluye pensionados por invalidez, vejez y viudez, del sistema público y privado de pensiones; así como, los pensionados civiles del IPSFA y los beneficiados del Decreto 787, que voluntaria u obligatoriamente cotizan al sistema.

Del total de trabajadores activos, cerca del 80% son del sector privado y el 20% del sector público.

EVOLUCIÓN DE LA COBERTURA DEL ISSS 2018-2019

CATEGORÍA CUBIERTA	DICIEMBRE 2018	DICIEMBRE 2019	VARIAC ABS.	VARIAC %
1. POBLACIÓN TOTAL CUBIERTA (2+3)	1,782,229	1,822,583	40,354	2.3%
2. TOTAL COTIZANTES (2.1+2.2)	1,028,110	1,051,389	23,279	2.3%
2.1 COTIZANTES ACTIVOS	856,928	875,368	18,440	2.2%
2.1.1 SECTOR PRIVADO	688,107	701,380	13,273	1.9%
2.1.2 SECTOR PÚBLICO	168,821	173,988	5,167	3.1%
2.2 PENSIONADOS	171,182	176,021	4,839	2.8%
3. BENEFICIARIOS	754,119	771,194	17,075	2.3%

The background of the slide is a collage of images from a garment factory. It shows numerous workers, mostly women, seated at sewing machines. They are working on various pieces of fabric, including blue and red garments. The factory floor is filled with sewing machines, spools of thread, and stacks of fabric. The lighting is bright, and the overall atmosphere is one of a busy industrial environment.

2. TRABAJADORES REPORTADOS EN PLANILLA Y TRABAJADORES COTIZADOS

Con el objeto de hacer más transparentes las cifras compartidas, se presenta tanto la información del total de trabajadores reportados en planilla por los patronos, como las cifras de las planillas efectivamente pagadas, que lógicamente son menores ya que no todos los patronos pagan oportunamente.



TRABAJADORES REPORTADOS EN PLANILLA Y TRABAJADORES COTIZADOS 2018-2019

Tal como ya se ha comentado en informes anteriores, el registro de trabajadores reportados en planilla y cotizados, presenta un comportamiento estacional en la serie, con un máximo en el mes de noviembre y un descenso al cierre del año y primeros meses del siguiente año; fenómeno asociado con la mayor actividad comercial que se presenta a finales de cada año.

También persiste el retraso sistemático en el pago oportuno de las planillas presentadas, que se agudiza en el último mes de la serie y se corrige en alguna medida en los meses posteriores, con los pagos atrasados.



EVOLUCIÓN TRABAJADORES REPORTADOS EN PLANILLA Y TRABAJADORES COTIZADOS 2017-2019

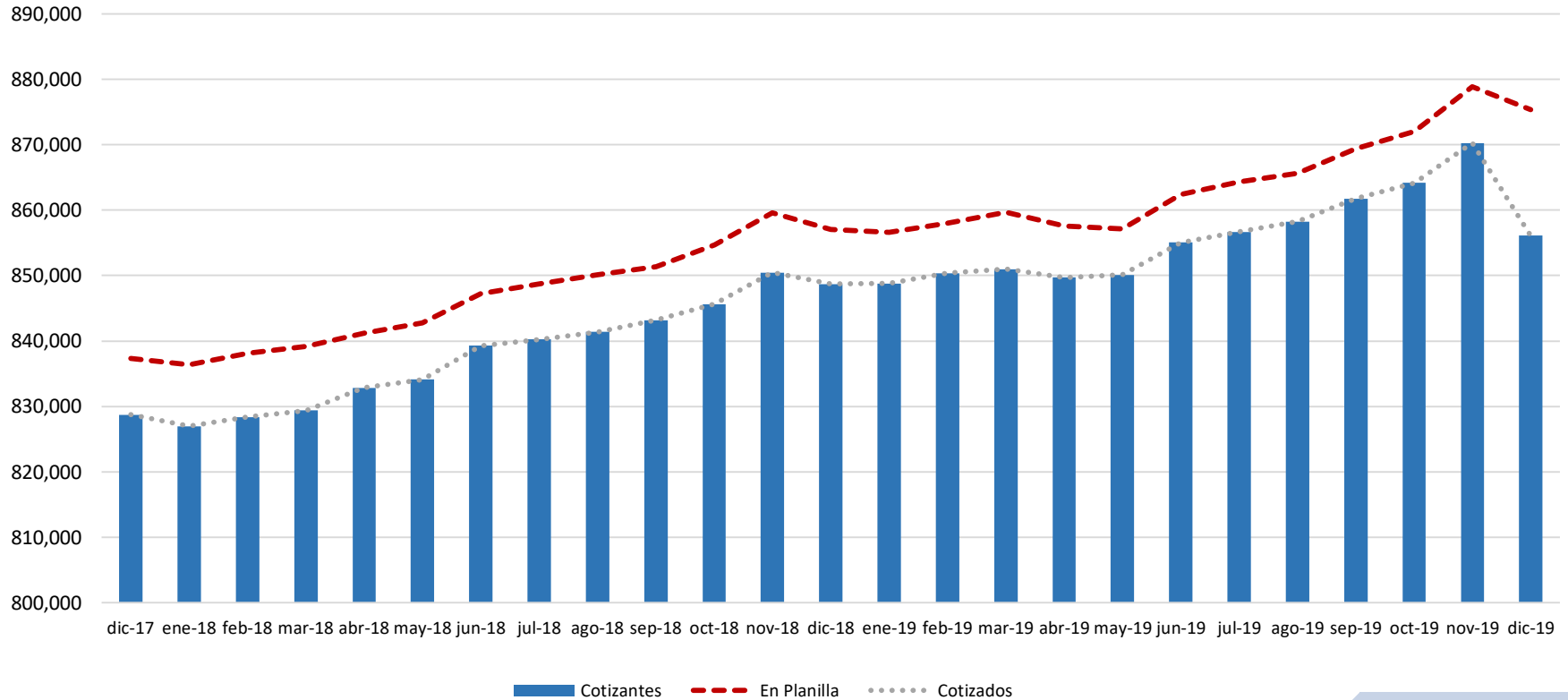



TRABAJADORES POR ACTIVIDAD ECONÓMICA 2018-2019

Las cifras preliminares de planillas presentadas por los empleadores, durante el mes de diciembre 2019, registran cerca de 875,368 trabajadores (2.2% más que el mismo mes del año anterior).

El sector privado reportó un total de 701,380 trabajadores y el sector público 173,988, con tasas de crecimiento de 1.9% y 3.1% respectivamente, en relación al mes de diciembre del 2018.

A lo largo del año, el crecimiento de los trabajadores en el sector privado, ha sido impulsado fundamentalmente, por actividades como el Comercio Restaurantes y Hoteles, el Sector Financiero, las actividades inmobiliarias, las técnicas y científicas, los Servicios y el sector Construcción, con un incremento neto de 13,273 trabajadores entre el mes de diciembre 2019 y su similar del año anterior.

El Sector Público por su parte, registra un aumento de 5,167 trabajadores.

En resumen, se registra un incremento total de 18,440 trabajadores.

TRABAJADORES REPORTADOS POR ACTIVIDAD ECONÓMICA

	dic-18	dic-19	Variación	%
Agricultura,caza,silvicultura y pesca	13,956	13,617	(339)	-2.4%
Industrias manufactureras,Explotación de minas y canteras y Otras actividades Industriales	195,008	189,575	(5,433)	-2.8%
Construcción	23,553	27,660	4,107	17.4%
Comercio,restaurantes y hoteles,Transporte,almacen.,Activ de Alojamiento y Servicios de Comida	202,660	209,308	6,648	3.3%
Información y Comunicaciones	18,389	18,060	(329)	-1.8%
Actividades Financieras y de Seguros	31,189	32,575	1,386	4.4%
Actividades Inmobiliarias	6,700	6,880	180	2.7%
Actividades Profesionales, Científicas, Técnicas y de Servicios Admon. de Apoyo	124,943	129,608	4,665	3.7%
Servicios	68,493	69,524	1,031	1.5%
Servicio Doméstico	1,834	1,946	112	6.1%
Salvadoreños en el Exterior (SALEX)	43	65	22	51.2%
Trabajadores Independientes	1,339	2,562	1,223	91.3%
SECTOR PRIVADO	688,107	701,380	13,273	1.9%
SECTOR PÚBLICO	168,821	173,988	5,167	3.1%
TOTAL TRABAJADORES	856,928	875,368	18,440	2.2%

TRABAJADORES REPORTADOS Y COTIZADOS MES DE NOVIEMBRE 2019

En el mes de diciembre del 2019, presentaron planilla al ISSS, 35,285 patronos, de los cuales cerca de un 6.9% no pagaron oportunamente sus cotizaciones.

De los 2,438 patronos que no pagaron, aproximadamente el 99% son del sector privado y 1% del sector público.

El retraso en el pago, afectó a un total de 19,250 trabajadores, de los cuales cerca del 97% son del sector privado y 3% del sector público.

SECTOR	CATEGORÍA	dic-19		
		PLANILLA PRESENTADA	PLANILLA PAGADA	VARIACIÓN
PRIVADO	PATRONOS	34,777	32,356	-2,421
	TRABAJADORES	701,380	682,626	-18,754
PÚBLICO	PATRONOS	508	491	-17
	TRABAJADORES	173,988	173,492	-496
TOTAL	PATRONOS	35,285	32,847	-2,438
	TRABAJADORES	875,368	856,118	-19,250

TRABAJADORES AFECTADOS POR LA FALTA DE PAGO DE PLANILLAS POR PARTE DE LOS EMPLEADORES

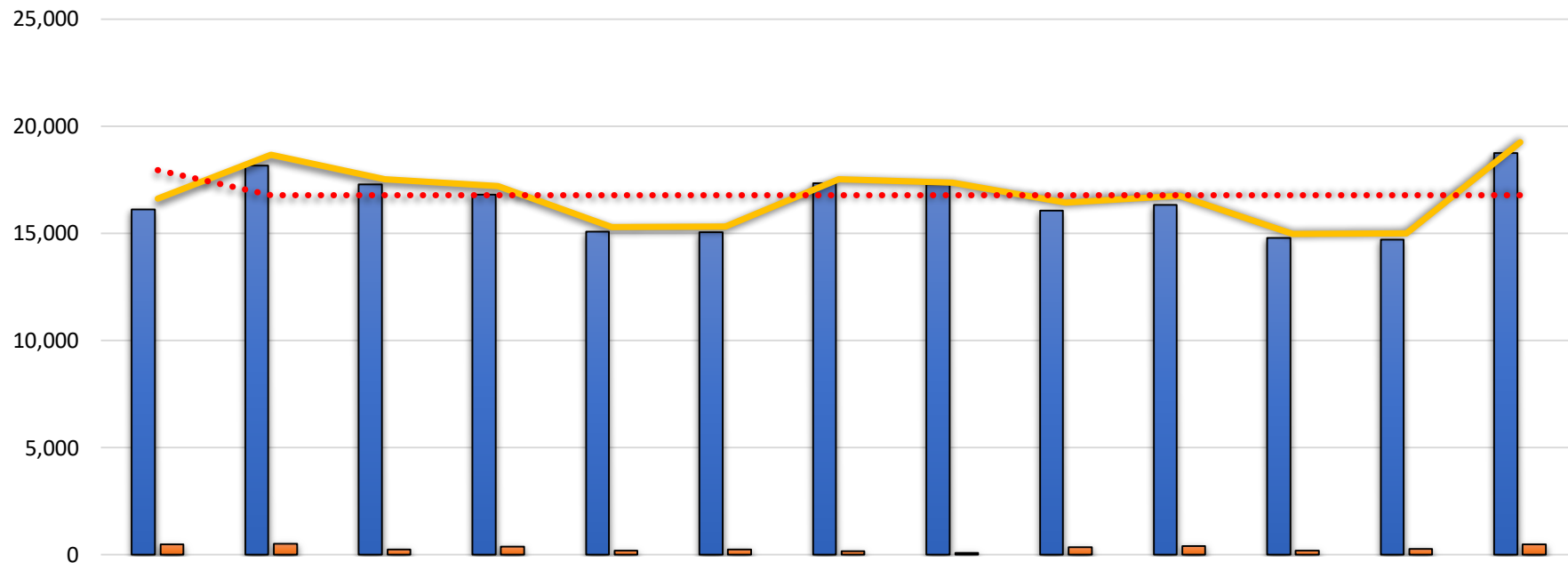

	dic-18	ene-19	feb-19	mar-19	abr-19	may-19	jun-19	jul-19	ago-19	sep-19	oct-19	nov-19	dic-19
■ Sector privado	16,124	18,151	17,279	16,808	15,087	15,063	17,331	17,285	16,067	16,320	14,785	14,705	18,754
■ Sector público	487	519	250	385	210	263	183	85	359	421	189	284	496
— Total	16,611	18,670	17,529	17,193	15,297	15,326	17,514	17,370	16,426	16,741	14,974	14,989	19,250
••• Promedio	17,951	16,773	16,773	16,773	16,773	16,773	16,773	16,773	16,773	16,773	16,773	16,773	16,773



3. MORA PATRONAL

En este apartado se presenta el monto actualizado de la mora de los empleadores con el ISSS, separada en cotizaciones, multas y recargos. La mora patronal constituye junto con la evasión, unos de los principales problemas del Régimen de Salud del ISSS.

MORA DE LOS EMPLEADORES AL ISSS INCLUYE MULTAS Y RECARGOS AL MES DE DICIEMBRE 2019 (EN MILLONES DE \$ USA)

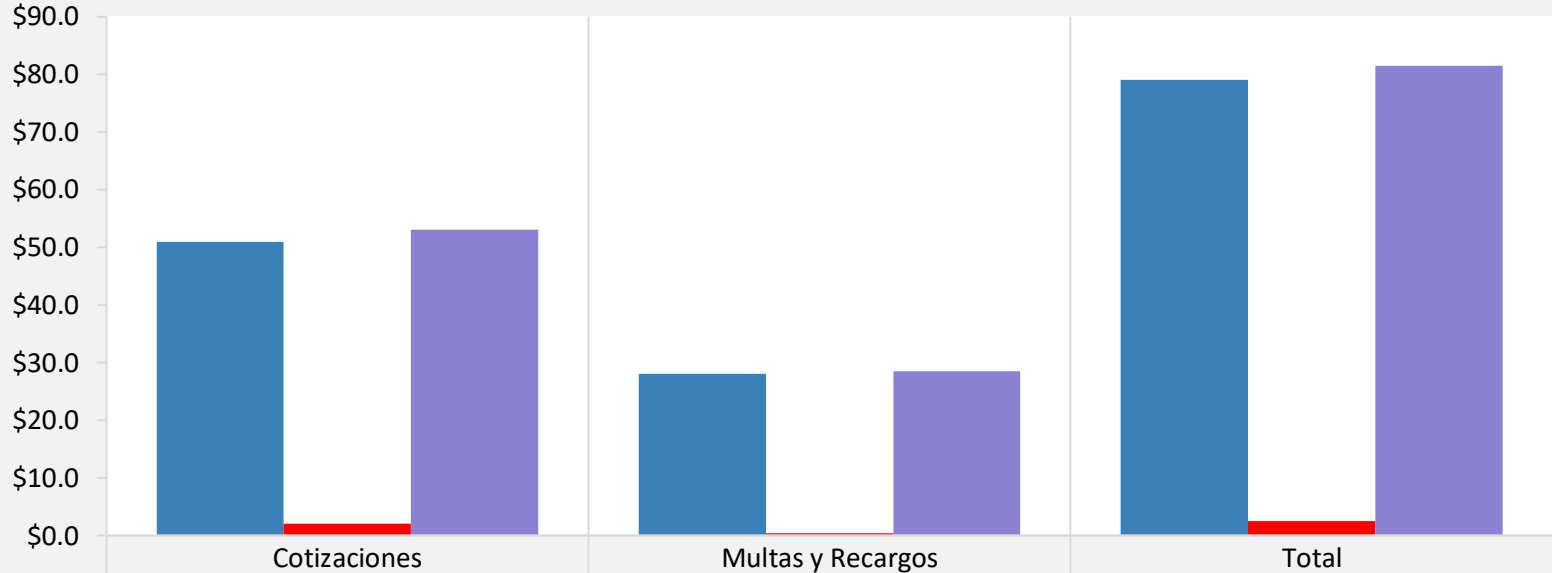

■ Sector Privado	\$50.9	\$28.1	\$79.0
■ Sector Público	\$2.1	\$0.4	\$2.5
■ Total	\$53.0	\$28.5	\$81.5

Del total de mora por cotizaciones, \$ 26.9 se consideran de difícil recuperación, por su antigüedad 1954-2009 y las características de la misma.



4. INSCRIPCIÓN DE NUEVOS TRABAJADORES

A continuación se presenta la información de los nuevos trabajadores inscritos en el ISSS, se trata de personas que por primera vez entran al mercado formal de trabajo, a ocupar un puesto nuevo u otro ya existente que se encontraba vacante.

Nuevas Inscripciones de Trabajadores

- En el primer mes del 2020, se han inscrito 9,447 nuevos trabajadores, se trata principalmente de personas jóvenes que por primera vez entran al mercado formal de trabajo y pasan a ocupar una plaza vacante o una nueva.
- Las actividades del Sector Privado, que continúan presentando una mayor dinámica en el número de nuevas inscripciones de trabajadores son: El comercio restaurantes, hoteles y transporte, la industria manufacturera, las actividades profesionales y de apoyo a las empresas, los servicios y la construcción.
- En el sector público, el mayor número de contrataciones se concentra en la administración pública (los tres poderes del Estado), las empresas del estado y las Instituciones de Seguridad Social.
- En resumen, en el mes de enero 2020, la inscripción de nuevos trabajadores creció en aproximadamente 22%, con respecto al mismo mes del año anterior; asimismo, según los registros, el 54% de las nuevas inscripciones fueron hombres y 46% mujeres, con edades medias de 24 y 25 años respectivamente.

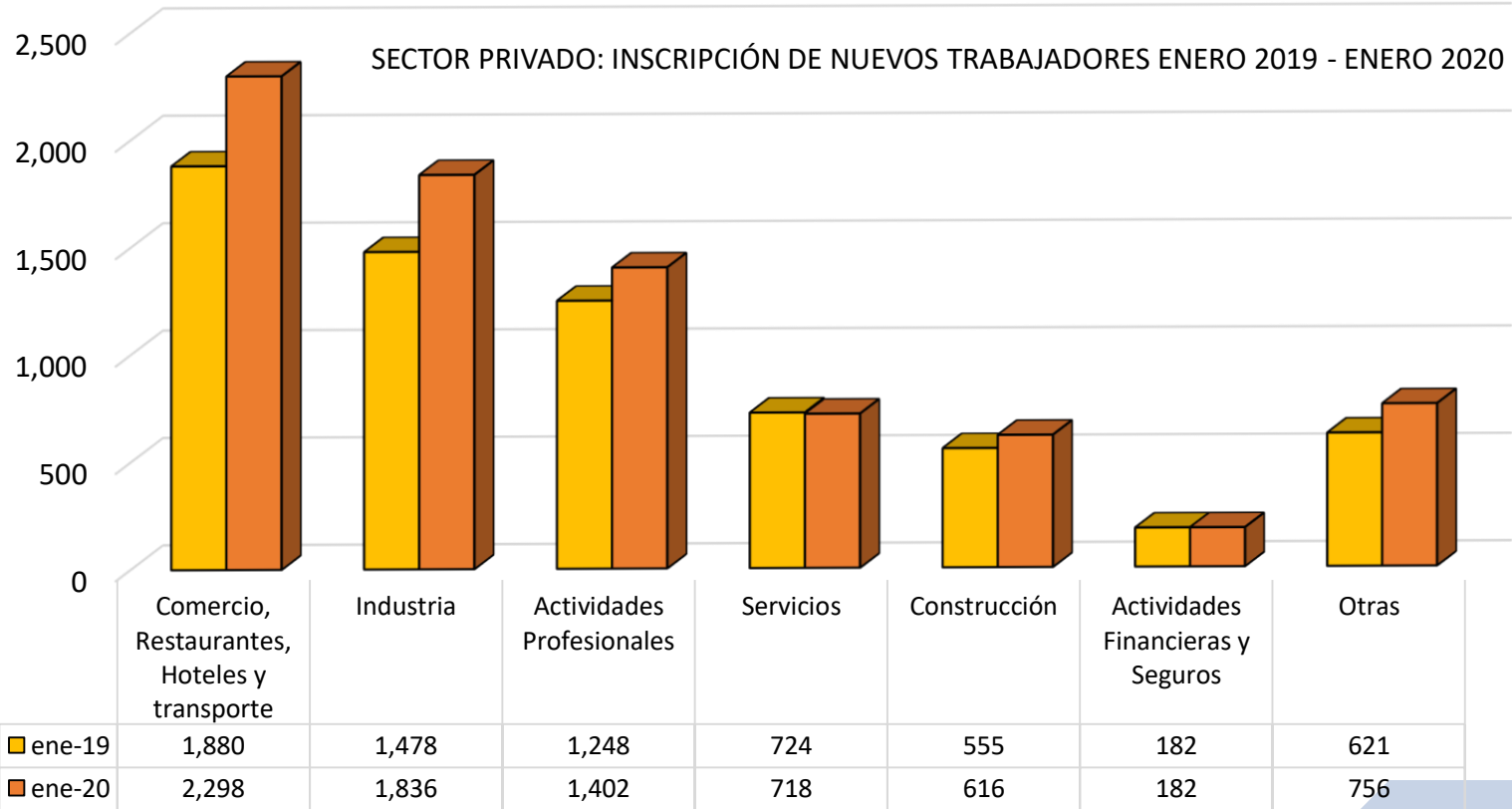

Sector Público: Nuevas Inscripciones de Trabajadores Enero 2019-Enero2020

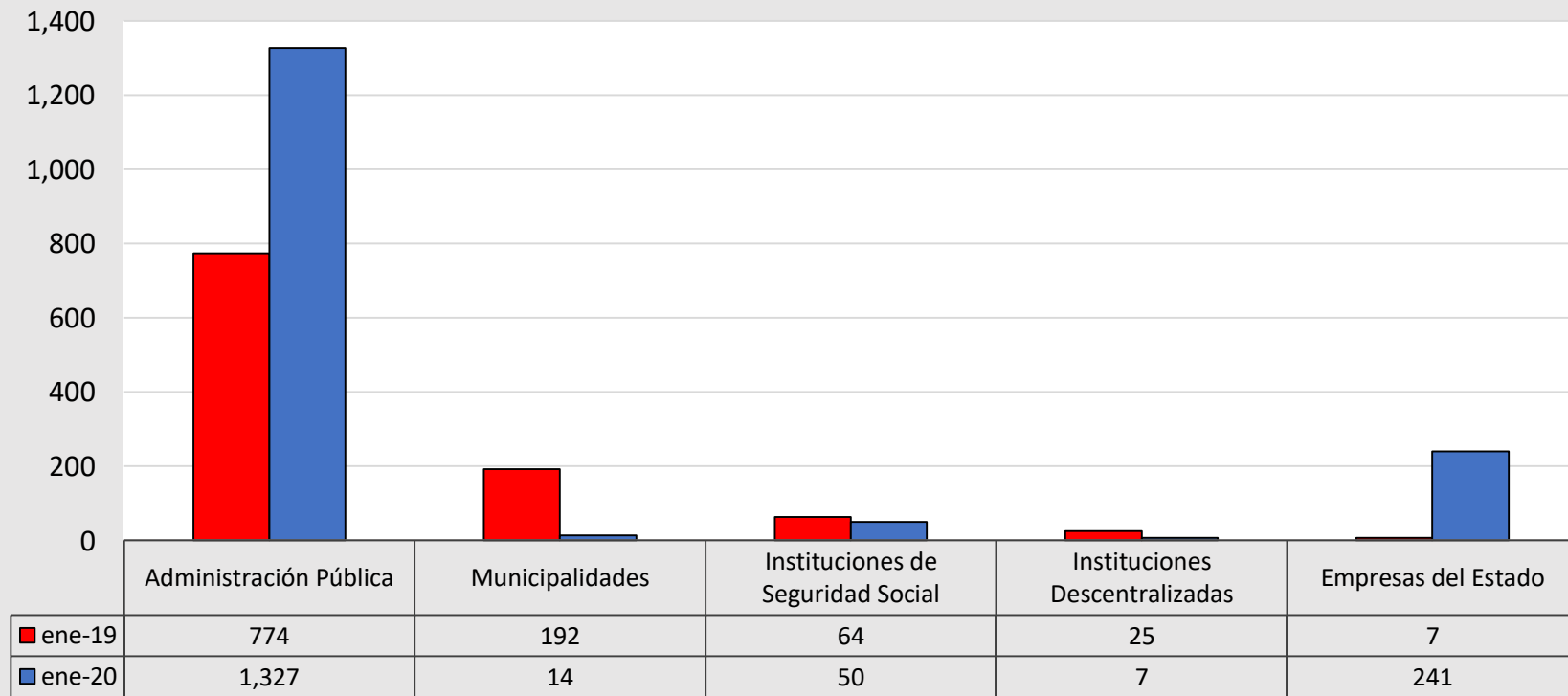



5. DEMANDA ATENDIDA DE SERVICIOS DE SALUD

A continuación se resume la demanda atendida de las principales prestaciones de salud. La consulta médica y la Hospitalización son consideradas como las prestaciones básicas ya que de ellas derivan el resto de servicios de apoyo, para el diagnóstico y tratamiento.

Principales Recursos de Salud 2019



DEMANDA ATENDIDA DE SERVICIOS DE SALUD

- Con algunas pequeñas variaciones, en el inicio del 2020, los diferentes servicios de salud, presentan un incremento en la demanda atendida, con respecto al mes de enero 2019.
- Durante el mes de enero 2020, se han atendido cerca de 567 mil consultas médicas, alrededor de 9 mil egresos hospitalarios y se han despachado 2.2 millones de recetas de medicamentos aproximadamente.
- El incremento en el número de atenciones, está influenciado en alguna medida, por la implementación del denominado Plan 100, que contempló la ampliación de horarios de atención y realización de cirugías en horarios no tradicionales y fines de semana, como una estrategia para disminuir las colas de espera.



DEMANDA ATENDIDA PRINCIPALES PRESTACIONES DE SALUD

PRESTACIONES	Enero 2019	Enero 2020	Variación Absoluta	Variación %
CONSULTA EXTERNA MÉDICA	555,296	566,526	11,230	2.0%
<i>Medicina General</i>	231,657	236,115	4,458	1.9%
<i>Especialidades</i>	169,814	171,606	1,792	1.1%
<i>Urgencias</i>	153,825	158,805	4,980	3.2%
CONSULTA ODONTOLÓGICA	34,339	33,387	-952	-2.8%
<i>Odontología General</i>	23,916	22,679	-1,237	-5.2%
<i>Odontología Especial</i>	10,423	10,708	285	2.7%
HOSPITALIZACIÓN				
<i>Egresos</i>	9,118	9,023	-95	-1.0%
<i>Días de Estancia</i>	38,418	38,694	276	0.7%
<i>Partos Atendidos</i>	1,809	1,841	32	1.8%
INTERVENCIONES QUIRÚRGICAS	20,249	20,589	340	1.7%
<i>Cirugía Mayor y Procedimientos</i>	4,569	4,991	422	9.2%
<i>Cirugía Menor y Procedimientos</i>	15,680	15,598	-82	-0.5%
SERVICIOS AUXILIARES				
<i>Recetas Despachadas</i>	2,106,611	2,151,976	45,365	2.2%
<i>Radiografías (Placas Utilizadas)</i>	64,745	73,267	8,522	13.2%
<i>Exámenes de Laboratorio</i>	873,819	945,740	71,921	8.2%

Demanda Atendida de Servicios Hospitalarios

Periodo : ENERO 2020

Centros de Atención	Número de Camas	Ingresos	Egresos	Días Paciente Censo	Días de Estancia	Defunciones	Indicadores			
							Porcentaje de Ocupación	Promedio de Estancia	Giro de Camas	Tasa de Mortalidad Hospitalaria por 100 Egresos
Zona Metropolitana	1,123	6,313	5,917	25,682	27,382	209	73.8	4.6	5.3	3.5
Zona Central	7	244	246	555	172	1	177.4	0.7	24.1	0.4
Zona Oriental	169	1,135	1,167	4,566	4,855	24	87.2	4.2	6.9	2.1
Zona Occidental	265	1,666	1,693	6,360	6,285	35	77.4	3.7	6.4	2.1
Total País	1,564	9,358	9,023	37,163	38,694	269	76.3	4.3	5.7	3.0



6. PRESTACIONES MONETARIAS

El Régimen de Salud del ISSS, también otorga beneficios de restitución del ingreso, en caso de incapacidad temporal o permanente para el trabajo y una ayuda de pago único en caso de muerte de un trabajador o pensionado directo. A continuación se presenta la evolución de dichas prestaciones.

Prestaciones Monetarias Pagadas 2019-2020

	<i>ene-19</i>	<i>ene-20</i>	<i>VAR. ABS</i>	<i>VAR. %</i>
CASOS				
<i>SUBSIDIOS</i>	12,796	13,745	949	7.4%
<i>DÍAS SUBSIDIADOS</i>	361,931	360,809	-1,122	-0.3%
<i>PENSIONES RIESGOS DEL TRABAJO</i>	7,256	7,312	56	0.8%
<i>AUXILIOS DE SEPELIO</i>	471	527	56	11.9%
MONTOS				
<i>SUBSIDIOS</i>	\$4,901,589	\$4,816,378	-\$85,211	-1.7%
<i>PENSIONES RIESGOS DEL TRABAJO</i>	\$822,547	\$808,355	-\$14,192	-1.7%
<i>AUXILIOS DE SEPELIO</i>	\$434,347	\$484,679	\$50,332	11.6%
TOTAL	\$6,158,483	\$6,109,412	-\$49,071	-0.80%

Prestaciones Monetarias Pagadas 2018-2019

■ Durante el mes de enero del 2020, se emitieron pagos por cerca de \$6.1 millones, en concepto de prestaciones monetarias, cifra levemente inferior a la registrada en el mismo mes del año anterior.

■ Tal como hemos señalado en informes anteriores, el pago de estos beneficios, se ve afectado por el retraso en el trámite de los mismos, por parte de algunas instituciones del Estado, aprovechando que tienen hasta un año para su vencimiento.

■ Durante el mes de enero del 2020, el monto promedio pagado por caso de subsidio fue de \$350.41 y el auxilio de sepelio \$919.69 por caso.





Gracias