



MINISTERIO
DE AGRICULTURA
Y GANADERÍA

MINISTERIO DE AGRICULTURA Y GANADERÍA
DIRECCIÓN GENERAL DE ECONOMÍA
AGROPECUARIA

ANUARIO DE ESTADÍSTICAS AGROPECUARIAS

EL SALVADOR 2020 – 2021

Encuesta Nacional Agropecuaria de Propósitos Múltiples (ENAPM 2020-2021)

Encuesta de Elaboración de Concentrados – 2020

Encuesta de Sacrificio en rastros – 2020

Levantamiento de Precios de Mercado – 2020



MINISTERIO
DE AGRICULTURA
Y GANADERÍA

Ministerio de Agricultura y Ganadería - MAG
Dirección General de Economía Agropecuaria

Anuario de Estadísticas Agropecuarias

2020-2021

Dirección General de Economía Agropecuaria
División de Estadísticas Agropecuarias

Departamento de Estadísticas Agropecuarias
Departamento de Información de Precios
Departamento de Información Geográfica

Encuesta Nacional Agropecuaria de Propósitos Múltiples (ENAPM 2020-2021)
Encuesta de Elaboración de Concentrados – 2020
Encuesta de Sacrificio en rastros – 2020
Levantamiento de Precios de Mercado – 2020

Santa Tecla, octubre 2021

Ministerio de Agricultura y Ganadería

Lic. David Josué Martínez Panameño
Ministro de Agricultura y Ganadería

Licda. María Lilian Pacas
Viceministra de Agricultura y Ganadería

Dirección General de Economía Agropecuaria
Dr. C. Manuel Ernesto Sosa Urrutia
Director General de Economía Agropecuaria

Lic. Stanly Ernesto Perdomo Zelaya
Sub director General de Economía Agropecuaria



Jefe División de Estadísticas Agropecuarias

Ing. Francisco Armando Márquez Parada

Secretaria de la División de Estadísticas Agropecuarias

Isabel de la Cruz Castro Guardado

Jefe del Departamento de Estadísticas Agropecuarias

Herbert Guzmán Escalante

Supervisores

Saúl Antonio Escalante Mejía

Salvador Alfonso Contreras Trujillo

Juan Reynaldo Aguirre Arévalo

Roberto Antonio Portal

Jorge Pérez Landaverde

Daniel Zúniga Alfaro

Roberto Cecilio Salas Molina

Efraín Antonio Arévalo

Andrés Excequiel Hernández Osorio

Orlando Orantes Ramírez

Félix Humberto Rodríguez Parada

Carlos Arturo Hernández Flores

Joaquín Ángel Rivera Baires

José Leonidas Maravilla

Metodología

Julio Alexander López Elena

Carlos Alberto Sánchez Cortez

Muestra

Carlos Ernesto Castellón Vásquez

Programador

Christian Ernesto Aquino de León

Analista

Keny Edith Escamilla

Crítica

Edwin Manolo Ortiz Corvera

Mauricio de Jesús Hernández Interiano

Jorge Ely Valladares Bonilla

Mauricio Ernesto Ibarra Sánchez

Reina Margarita Romero de Guevara

Digitadores

Claudia Jeannette Gómez Fuentes

Juan Francisco Serrano

Griselda Del Carmen Sermeño Carballo

Josué Manuel Venavides Elías

Encuestadores

Ena Griselda Martínez Lemus

David Chirino Turcios

Rony Alexander Domínguez Rivera

Carlos Armando Ávalos Navarro

Ángel David Preza Gámez

Héctor Alirio Serpas Cornejo

Rubén Eduardo Flores Larios

Ramón Guillén Góchez

Ridio Israel Agreda Belloso

Hugo Luis Alas Ruballo

María del Tránsito Orellana de Durán

Rosalinda Josefina Abigail Mejía de Hernández

Eugenio Velásquez Trinidad

Leslie Yamileth Alard de Roque

Roberto Carlos Zacarías Sánchez

Julio Maximiliano Palacios Hernández

Cesar Edgardo Sánchez Guerrero

Víctor Antonio Alfaro Méndez

Lorenzo Alcántara Díaz

Jaime Alvarado Romero

Nelson Neftalí Rodríguez Villalta

Jorge Alberto López Pineda

Yoni Bladimir Díaz Flores

Fabio Adalid Hernández Flores

Jefe del Departamento de Información Geográfica

Erbin Tomas Alberto Sermeño Arias

Técnicos SIG

Sonia Elizabeth de La O López

Luis Ernesto Choto Castaneda

Carlos Alfredo Sánchez Alarcón

Jefe del Departamento de Información de Precios

Néstor Enrique Martínez Guillén

Técnicos de precios

José Luis Araujo Santín

Pedro Ernesto Viscarra Yan

Fernando Alexander Palacios Rivas

Moisés Montano García

Carlos Ernesto Araujo Medrano

Maximiliano Alberto Zacapa Campos

Reporteros de mercado

Mario Guillermo Lazo

Carlos Víctor Morales Gómez

Ana Hermys Osorio de Jovel

Víctor Adelmo Urbina

José David García Marroquín

Gilberto Vladimir Recinos García

Contenido

Índice de Cuadros.....	I
Índice de gráficas.....	IV
Índice de mapas.....	IV
PRESENTACIÓN.....	V
FICHA TÉCNICA: ENCUESTA NACIONAL AGROPECUARIA DE PROPÓSITOS MÚLTIPLES 2020 – 2021.....	VI
CAPÍTULO 1: ACTIVIDADES AGRÍCOLAS Y PECUARIAS.....	1
CAPÍTULO 2: PRECIOS AGROPECUARIOS, SACRIFICIO EN RASTROS Y CONCENTRADOS.....	24
2.1 INFORMACIÓN DE PRECIOS DE PRODUCTOS AGROPECUARIOS.....	25
2.2 SACRIFICIO Y AFLUENCIA EN RASTROS.....	32
2.3 ELABORACIÓN DE CONCENTRADOS.....	37
CAPÍTULO 3: COMERCIO EXTERIOR.....	39
CAPÍTULO 4: MAPAS TEMÁTICOS.....	64
CAPÍTULO 5: CRÉDITOS AGROPECUARIOS.....	75

Índice de Cuadros.

Cuadro 1: El Salvador. Superficie, producción y rendimiento de diferentes cultivos. Año agrícola 2020 – 2021.....	2
Cuadro 2: El Salvador. Maíz. Retrospectiva, superficie, producción, rendimiento e índices. 1999/00 – 2020/2021.....	3
Cuadro 3: El Salvador. Maíz. Superficie, producción y rendimiento por época de siembra, según región y departamento. 2020 – 2021.....	4
Cuadro 4: El Salvador. Maíz. Superficie, producción y rendimiento por variedad sembrada, según región y departamento. 2020 – 2021.....	5
Cuadro 5: El Salvador. Frijol. Retrospectiva, superficie, producción, rendimiento e índices. 1999/00 – 2020/2021.....	6
Cuadro 6: El Salvador. Frijol. Superficie, producción y rendimiento por época de siembra, según región y departamento. 2020 – 2021.....	7
Cuadro 7: El Salvador. Frijol. Superficie, producción y rendimiento por variedad sembrada, según región y departamento. 2020 – 2021.....	8
Cuadro 8: El Salvador. Sorgo. Retrospectiva, superficie, producción, rendimiento e índices. 1999/00 – 2020/2021.....	9
Cuadro 9: El Salvador. Sorgo. Superficie, producción y rendimiento por épocas de siembra, según región y departamento. 2020 – 2021.....	10
Cuadro 10: El Salvador. Sorgo. Superficie sembrada, producción y rendimiento por variedad sembrada, según región y departamento. 2020 - 2021.....	11
Cuadro 11: El Salvador. Arroz. Retrospectiva, superficie, producción, rendimiento e índices. 1999/00 – 2020/2021. ...	12
Cuadro 12: El Salvador. Arroz. Superficie sembrada, producción y rendimiento por época de siembra, según región y departamento. 2020 – 2021.....	13
Cuadro 13: El Salvador. Hortalizas. Superficie, producción y rendimiento. 2020 – 2021.....	14
Cuadro 14: El Salvador. Frutas. Superficie, producción y rendimiento. 2020 – 2021.....	15
Cuadro 15: El Salvador. Retrospectiva, superficie, producción, rendimiento de caña, azúcar y melaza. 1999/00 – 2020/2021.....	16

Cuadro 16: El Salvador. Retrospectiva, índices de superficie, producción, rendimiento de caña, azúcar y melaza. 1999/00 – 2020/2021.	17
Cuadro 17: El Salvador. Retrospectiva existencia de ganado bovino por año según departamento (Cabezas). 2010 – 2020.	18
Cuadro 18: El Salvador. Inventario de ganado bovino por sexo y estado reproductivo, según región y departamento. 2020.	19
Cuadro 19: El Salvador. Retrospectiva, producción de leche, sacrificio de ganado bovino y producción de carne. 2000 – 2020.	20
Cuadro 20: El Salvador. Inventario del hato porcino de granja por sexo y edad, según región y departamento, (Cabezas) 2020.	21
Cuadro 21: El Salvador. Inventario del hato porcino de granja por sexo y edad, según región y departamento, (Cabezas) 2020.	22
Cuadro 22: El Salvador. Existencia de ganado porcino a nivel familiar, según región y departamento. 2020.	23
Cuadro 23: El Salvador. Producción avícola. 2020.	23
Cuadro 24: El Salvador. Granos básicos. Precios promedio a nivel mayorista, plaza Calle Gerardo Barrios, San Salvador, según mes. 2020.	25
Cuadro 25: El Salvador. Precios promedio a nivel consumidor por grano básico según mes. Plaza calle Gerardo Barrios, San Salvador – 2020.	26
Cuadro 26: El Salvador. Hortalizas. Precios promedio mensuales a nivel mayorista, mercado de mayoreo La Tiendona, San Salvador. 2019.	27
Cuadro 27: El Salvador. Frutas. Precios promedio mensuales a nivel mayorista, mercado de mayoreo La Tiendona, San Salvador. 2019.	28
Cuadro 28: El Salvador. Productos agroindustriales. Precios promedio mensuales a nivel mayorista, mercados nacionales. 2019.	29
Cuadro 29: El Salvador. Productos pecuarios. Precios promedio mensuales a nivel consumidor, mercados nacionales. 2020.	30
Cuadro 30: El Salvador. Productos pesqueros. Precios promedio mensuales a nivel consumidor, mercados nacionales. 2020.	31
Cuadro 31: El Salvador. Afluencia mensual de ganado bovino por estructura. Tiangue de Soyapango. 2020.	32
Cuadro 32: El Salvador. Precio promedio mensual de ganado bovino por clase. Tiangue de Soyapango. Dólares por libra. 2020.	33
Cuadro 33: El Salvador. Sacrificio mensual de ganado bovino por clase. Rastros a nivel nacional (Cabezas). 2020.	33
Cuadro 34: El Salvador. Sacrificio anual de ganado bovino por clase, según departamento. Rastros a nivel nacional (Cabezas). 2020.	34
Cuadro 35: El Salvador. Sacrificio mensual de ganado bovino, según departamento (Cabezas). Rastros a nivel nacional. 2020.	35
Cuadro 36: El Salvador. Sacrificio mensual de ganado porcino por clase, según departamento (Cabezas). Rastros a nivel nacional. 2020.	36
Cuadro 37: El Salvador. Utilización anual de materias primas para la elaboración de concentrados. Quintales. 2020.	37
Cuadro 38: El Salvador. Producción anual de concentrados, según clase. Quintales. 2020.	38
Cuadro 39: El Salvador. Comercio exterior. Importación mensual de granos. Volumen en kilogramos. 2020.	40
Cuadro 40: El Salvador. Comercio exterior. Importación mensual de granos. Valor FOB en Dólares. 2020.	40
Cuadro 41: El Salvador. Comercio exterior. Exportación anual de granos básicos, según país de destino. Volumen en kilogramos, valor FOB en dólares. 2020.	41
Cuadro 42: El Salvador. Comercio exterior. Importación mensual de hortalizas. Volumen en kilogramos. 2020.	42
Cuadro 43: El Salvador. Comercio exterior. Importación mensual de hortalizas. Valor FOB en Dólares. 2020.	43

Cuadro 44: El Salvador. Comercio exterior. Exportación anual de hortalizas, según país de destino. Volumen en kilogramos, valor FOB en dólares. 2020.	44
Cuadro 45: El Salvador. Comercio exterior. Importación mensual de frutas. Volumen en kilogramos. 2020.....	45
Cuadro 46: El Salvador. Comercio exterior. Importación mensual de frutas. Valor FOB en Dólares. 2020.....	46
Cuadro 47: El Salvador. Comercio exterior. Exportación anual de frutas, según país de destino. Volumen en kilogramos, valor FOB en dólares. 2020.....	47
Cuadro 48: El Salvador. Comercio exterior. Importación mensual de carne de bovino. Volumen en kilogramos. 2020. .	48
Cuadro 49: El Salvador. Comercio exterior. Importación mensual de carne de bovino. Valor FOB en Dólares. 2020.	48
Cuadro 50: El Salvador. Comercio exterior. Exportación anual de carne de bovino, según país de destino. Volumen en kilogramos, valor FOB en dólares. 2020.	49
Cuadro 51: El Salvador. Comercio exterior. Importación mensual de carne de porcino. Volumen en kilogramos. 2020.	50
Cuadro 52: El Salvador. Comercio exterior. Importación mensual de carne de porcino. Valor FOB en Dólares. 2020.	50
Cuadro 53: El Salvador. Comercio exterior. Exportación anual de carne de porcino, según país de destino. Volumen en kilogramos, valor FOB en dólares. 2020.	51
Cuadro 54: El Salvador. Comercio exterior. Importación mensual de lácteos. Volumen en kilogramos. 2020.....	52
Cuadro 55: El Salvador. Comercio exterior. Importación mensual de lácteos. Valor FOB en Dólares. 2020.....	53
Cuadro 56: El Salvador. Comercio exterior. Exportación anual de lácteos, según país de destino. Volumen en kilogramos, valor FOB en dólares. 2020.	54
Cuadro 57: El Salvador. Comercio exterior. Importación mensual de cárnicos avícolas. Volumen en kilogramos. 2020.	55
Cuadro 58: El Salvador. Comercio exterior. Importación mensual de cárnicos avícolas. Valor FOB en Dólares. 2020.	55
Cuadro 59: El Salvador. Comercio exterior. Exportación anual de cárnicos avícolas, según país de destino. Volumen en kilogramos, valor FOB en dólares. 2020.	56
Cuadro 60: El Salvador. Comercio exterior. Importación mensual avícola. Volumen en kilogramos. 2020.	57
Cuadro 61: El Salvador. Comercio exterior. Importación mensual avícola. Valor FOB en Dólares. 2020.	57
Cuadro 62: El Salvador. Comercio exterior. Exportación anual avícola, según país de destino. Volumen en kilogramos, valor FOB en dólares. 2020.....	57
Cuadro 63: El Salvador. Comercio exterior. Importación mensual de productos pesqueros. Volumen en kilogramos. ...	58
Cuadro 64: El Salvador. Comercio exterior. Importación mensual de productos pesqueros. Valor FOB en Dólares.....	58
Cuadro 65: El Salvador. Comercio exterior. Exportación anual de granos, según país de destino. Volumen en kilogramos, valor FOB en dólares. 2020.	59
Cuadro 66: El Salvador. Comercio exterior. Importación mensual de harinas y sub-productos de la molinería. Volumen en kilogramos. 2020.	60
Cuadro 67: El Salvador. Comercio exterior. Importación mensual de harinas y sub-productos de molinería. Valor FOB en dólares. 2020.	60
Cuadro 68: El Salvador. Comercio exterior. Exportación anual de harinas y sub-productos de molinería, según país de destino. Volumen en kilogramos, valor FOB en dólares. 2020.	61
Cuadro 69: El Salvador. Comercio exterior. Importación mensual de productos agroindustriales. Volumen en kilogramos. 2020.	62
Cuadro 70: El Salvador. Comercio exterior. Importación mensual de productos agroindustriales. Valor FOB en dólares. 2020.	62
Cuadro 71: El Salvador. Comercio exterior. Exportación anual de productos agroindustriales, según país de destino. Volumen en kilogramos, valor FOB en dólares. 2020.	63
Cuadro 72: El Salvador. Créditos. Desembolso de crédito agropecuario por destino. Banco de Fomento Agropecuario 2020 – 2021.	76
Cuadro 73: El Salvador. Créditos. Tabla comparativa de crecimiento anual. Banco de Fomento Agropecuario. 2019/2020 – 2020/2021.	77
Cuadro 74: El Salvador. Créditos. Otorgados, cartera agropecuaria, Banco Hipotecario. 2020 – 2021.	78

Índice de gráficas.

Gráfico 1: Retrospectiva de superficie de maíz 1999/00 – 2020/21	3
Gráfico 2: Retrospectiva de producción de maíz, 1999/00 – 2020/21.....	3
Gráfico 3: Retrospectiva de producción de frijol 1999/00 – 2020/2021.....	6
Gráfico 4: Retrospectiva de superficie de frijol 1999/00 – 2020/2021.	6
Gráfico 5: Retrospectiva de producción de sorgo 1999/00 – 2020/20201.	9
Gráfico 6: Retrospectiva de superficie de sorgo 1999/00 – 2020/2021.....	9
Gráfico 7: Retrospectiva de superficie de arroz 1999/00 – 2020/2021.	12
Gráfico 8: Retrospectiva de producción de arroz 1999/00 – 2020/2021.....	12
Gráfico 9: Producción de hortalizas 2020/2021.	14
Gráfico 10: Producción de frutas 2020/2021.	15
Gráfico 11: El Salvador. Precios promedio de granos básicos a nivel mayorista en plaza de San Salvador. 2020.....	25
Gráfico 12: El Salvador. Precios promedio de granos básicos a nivel consumidor en plaza de San Salvador. 2020.	26
Gráfico 13: El Salvador. Afluencia mensual de ganado bovino. Tiangué de Soyapango (Cabezas)	32
Gráfico 14: El Salvador. Sacrificio anual de ganado bovino, según departamento (Cabezas). Rastros a nivel nacional. 2020.	34
Gráfico 15: El Salvador. Sacrificio total de ganado bovino por mes (Cabezas). Rastros a nivel nacional.	35
Gráfico 16: Sacrificio anual de ganado porcino por departamento (cabezas). Rastros a nivel nacional.	36

Índice de mapas.

Mapa 1: El Salvador. Zonas productoras de maíz. 2020 – 2021.....	65
Mapa 2: El Salvador. Zonas productoras de frijol. 2020 – 2021.....	66
Mapa 3: El Salvador. Zonas productoras de sorgo. 2020 – 2021.	67
Mapa 4: El Salvador. Zonas productoras de arroz. 2020 – 2021.....	68
Mapa 5: El Salvador. Mapa de cuencas lecheras.....	69
Mapa 6: El Salvador. Distribución geográfica de granjas porcinas. 2020.....	70
Mapa 7: El Salvador. Distribución geográfica de granjas avícolas. 2020.....	71
Mapa 8: El Salvador. Distribución de bodegas por departamento para entrega de paquetes de maíz, cosecha 2020 – 2021.....	72
Mapa 9: El Salvador. Plazas y mercados municipales para el levantamiento de precios mayoristas de precios agropecuarios. 2020.....	73
Mapa 10: El Salvador. Mapas de zonas afectadas por Tormenta Tropical AMANDA.	74
Mapa 11: El Salvador. Mapas de zonas afectadas por Tormenta Tropical ETA.	74

PRESENTACIÓN

La Dirección General de Economía Agropecuaria (DGEA), del Ministerio de Agricultura y Ganadería es responsable de la generación de las estadísticas del sector agropecuario nacional, para lo cual desarrolla un programa de encuestas agropecuarias, que son ejecutadas a nivel de todo el país. La información generada es puesta a disposición de usuarios de sector público y privado, con el fin de facilitar los procesos de toma de decisiones, así como para la formulación de planes y políticas públicas del sector agropecuario nacional. Dentro de este contexto la DGEA tiene el agrado de presentar el Anuario de Estadísticas Agropecuarias, correspondiente al ciclo agrícola 2020-2021, comprendido del mes de mayo 2020 al mes de abril del 2021.

Es importante mencionar que el año 2020, fue un año atípico que se vió influenciado por la pandemia del COVID 19, la que afectó la economía a nivel mundial y en consecuencia a El Salvador; además del desarrollo de eventos climatológicos como las Tormentas Tropicales Amanda, Cristobal, ETA e IOTA, que afectaron cultivos principalmente granos básicos y hortalizas.

El documento contiene un índice de cuadros, un índice de gráficas, un índice de mapas y una ficha técnica de la Encuesta Nacional Agropecuaria de Propósitos Múltiples, que genera la información de producción agropecuaria. El Anuario contiene cinco capítulos, en el capítulo 1 se presentan las actividades agrícolas y pecuarias, incluye información sobre retrospectivas e índices de superficie, producción y rendimientos.

El capítulo 2 contiene información de precios de productos e insumos agropecuarios, que se obtiene por medio de un sistema de muestreo no probabilístico, diseñado para recolectar datos en los principales mercados del área metropolitana y plazas de las cabeceras departamentales y otros municipios.

En el capítulo 3 se presenta información relacionada con el comercio exterior, y tiene como fuente la Base de Datos de Comercio Exterior del Banco Central de Reserva (Importaciones y Exportaciones).

En el cuarto capítulo se presentan diferentes mapas temáticos que son insumos para el sistema de encuestas agropecuarias que se realizan sobre producción agropecuaria; además mapas de las zonas productoras de granos básicos (Maíz, Frijol, Sorgo y Arroz), áreas de producción de caña de azúcar, café, así como de plazas y mercados municipales para el levantamiento de precios mayoristas y precios al consumidor y otros sobre el uso actual del suelo.

El capítulo 5 muestra información sobre el acceso a créditos agropecuarios otorgados por el Banco de Fomento Agropecuario (BFA) y el Banco Hipotecario (BH); desembolsos por rubros y una tabla comparativa de las variaciones anuales.

El Anuario de Estadísticas Agropecuarias es un documento público que presenta una compilación de datos sobre la producción agropecuaria a nivel nacional. Finalmente, la DGEA agradece a nuestras fuentes de información a nivel nacional, productores agropecuarios, ganaderos, industriales, comerciantes mayoristas, minoristas e instituciones que nos facilitan en forma oportuna los datos que contiene este Anuario de Estadísticas Agropecuarias para el año agrícola 2020-2021.

FICHA TÉCNICA: ENCUESTA NACIONAL AGROPECUARIA DE PROPÓSITOS MÚLTIPLES 2020 – 2021.

Objetivo de la encuesta

Generar información estadística sobre indicadores referentes al sector agropecuario que faciliten los procesos para la toma de decisiones, formulación de políticas y de planes de desarrollo del sector agropecuario nacional.

Diseño muestral

- ✓ **Universo:** Compuesto por los productoras y productores dentro del territorio nacional
- ✓ **Representatividad:** En nuestro caso la representatividad es nivel departamental para el caso de granos básicos (maíz, frijol, sorgo y arroz) y nacional para los demás rubros.
- ✓ **Tamaño de la muestra:** 5,617 productores dentro de 610 segmentos muestrales
- ✓ **Error muestral:** 4%
- ✓ **Nivel de Confianza:** 95%
- ✓ **Tipo de muestreo:** Probabilístico, estratificado y por conglomerados con selección en dos etapas.
- ✓ **Cobertura geográfica:** El marco múltiple de muestreo de la ENAPM tiene una cobertura de 610 segmentos cartográficos a nivel nacional. Esta cobertura geográfica sirve para la determinación del trabajo operativo de campo que comprende previamente la elaboración sistemática de los planes de rutas, cargas de trabajo, logística, entre otros detalles. La ejecución comprende 3 meses y es aplicada justamente en la estacionalidad de la salida de las principales cosechas de granos básicos que se da en el último trimestre.

Figura 1

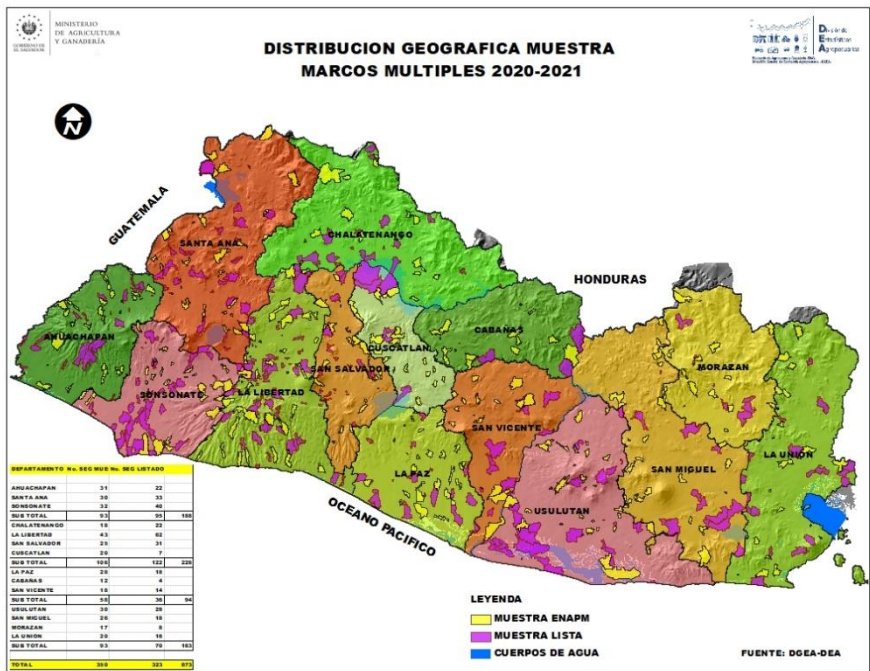

De igual forma la distribución de los segmentos muestrales por departamento, es la siguiente:

✓ Ahuachapán	51
✓ Cabañas	19
✓ Chalatenango	38
✓ Cuscatlán	27
✓ La Libertad	90
✓ La Paz	42
✓ La Unión	30
✓ Morazán	23
✓ San Miguel	36
✓ San Salvador	44
✓ San Vicente	32
✓ Santa Ana	59
✓ Sonsonate	65
✓ Usulután	54
✓ Total	610

Trabajo de campo

- ✓ **Técnica de Investigación:** Posterior a la planificación de la cobertura geográfica, se procede a la impresión de los mapas que contienen los segmentos cartográficos. Cada mapa posee la georreferencia de los productores que indican el nombre, la dirección exacta de ubicación y las actividades agropecuarias generales a las que se dedican; toda esta información la contiene una viñeta térmica impresa la cual es colocada en cada una de las boletas acompañado de un listado donde se encuentra la información completa de todos los productores a visitar dentro de cada segmento en muestra. Este material es el que se le entrega al personal de campo (supervisores y encuestadores) para desarrollar el levantamiento de las encuestas. En oficina, se preparan las cargas de trabajo conformadas por mapas, los paquetes de boletas con sus respectivas viñetas y listados de productores a visitar, de acuerdo a las rutas de trabajo.
- ✓ **Trabajo de levantamiento de información en campo:** El coordinador de campo elabora las rutas y cargas de trabajo, se desplaza a campo junto con los encuestadores, localiza a los productores seleccionados en la muestra y distribuidos en los cuadrantes ubicados en los segmentos cartográficos; se realiza la entrevista directa para recopilar la información conforme a lo indicado en los manuales técnicos y al programa de capacitación impartido anticipadamente.
- ✓ **Trabajo de procesamiento de información:** La información posteriormente de ser diligenciada en campo se recibe en la oficina, contabilizando los segmentos han sido relevados en campo según programación y carga de trabajo ingresada al sistema; posteriormente, la información de campo es revisada, criticada y codificada para ser procesada. La revisión de la información comprende la verificación en campo, llamadas telefónicas y análisis de fuentes de información de referencia externas. El procesamiento se realiza a través de la digitación de las boletas que vienen de campo. El sistema de gestión de operativos de campo sirve para verificar el avance de los diferentes procesos en campo y en digitación.

- ✓ **Metodología de análisis, limpieza y consistencia de datos:** La limpieza de la base de datos se realizó por medio de herramientas y software (SPSS, MS Excel) especializados para el análisis descriptivo de cada una de las variables, ejecutando una evaluación exploratoria de las principales medidas de tendencia central, análisis gráfico y metodologías de imputación. Esta fase por motivos de la pandemia por el COVID 19 y los eventos climatológicos AMANDA, CRISTÓBAL, ETA e IOTA se vio afectada generando retrasos para la elaboración del presente informe.
- ✓ **Factor de Expansión:** Para el factor de expansión se han considerado las probabilidades de selección en las diferentes etapas, lo mismo que un factor de ajuste para la “no respuesta”, a cada encuesta muestral se le asigna un factor calculado de la fórmula N/n siendo N el número total de productores (comercial y subsistencia) y n el número de productores muestrales (comercial y subsistencia) correspondiente a cada grupo segmento-estrato, luego el factor de expansión final se obtiene multiplicando los factores de las diferentes etapas del muestreo y este factor calculado es aplicado a los datos que han sido recolectados en campo para la estimación poblacional.

Divulgación de los datos

La divulgación de los datos se realiza en la página WEB del Ministerio: <http://www.mag.gob.sv/direccion-general-de-economia-agropecuaria/estadisticas-agropecuarias/anuarios-de-estadisticas-agropecuarias/>; esta información es utilizada por las autoridades para la toma de decisiones, organismos nacionales e internacionales, universidades, centros de investigación, ONG's, entre otros.

CAPÍTULO 1: ACTIVIDADES AGRÍCOLAS Y PECUARIAS



Cuadro 1:

EL SALVADOR
SUPERFICIE, PRODUCCIÓN Y RENDIMIENTO DE DIFERENTES CULTIVOS
AÑO AGRÍCOLA 2020-2021

CULTIVO	SUPERFICIE (Mz)	PRODUCCIÓN		RENDIMIENTO (UNIDAD/Mz)
		VOLUMEN	UNIDAD	
Maíz	381,181	17,105,532	Quintal	44.9
Sorgo	93,388	2,327,237	Quintal	24.9
Frijol	144,215	2,089,192	Quintal	14.5
Arroz (granza)	4,582	516,943	Quintal	112.8
Caña de azúcar para azúcar*	111,342	7,508,773	T.corta	67.4
Caña de azúcar para panela ¹	1,315	62,310	T.corta	47.4
Caña de azúcar para semilla ¹	769	58,757	T.corta	76.4
Caña de azúcar para otros usos ¹	327	15,085	T.corta	46.2
Algodón (rama)**	15	408	QQ rama	27.2
Cafeto***	200,000	770,000	QQ oro	3.9
Ajonjolí	2,292	27,502	Quintal	12.0
Cacao ^{2/****}	nd	nd	Quintal	nd
Marañón (semilla) ³	1,683	23,231	Quintal	13.8
Ayote	463	93,954	Quintal	202.9
Tomate	726	513,902	Quintal	707.4
Chile verde	255	172,308	Quintal	674.7
Sandia	2,027	1,135,419	Quintal	560.1
Güisquil	676	524,090	Quintal	775.5
Pepino	276	120,277	Quintal	436.2
Yuca	2,172	396,361	Quintal	182.4
Elote	3,147	1,036,594	Quintal	329.4
Repollo	803	1,112,329	Quintal	1,384.4
Papa	335	135,971	Quintal	405.9
Ejote	401	58,343	Quintal	145.4
Pipián	3,727	586,314	Quintal	157.3
Jícama	844	159,923	Quintal	189.5
Aguacate	1,262	628,292	Quintal	497.8
Coco	3,849	1,269,020	Quintal	329.7
Guayaba	558	203,792	Quintal	365.1
Jocote	2,609	827,109	Quintal	317.1
Mango	2,035	558,054	Quintal	274.2
Naranja	3,436	1,264,767	Quintal	368.1
Papaya	115	138,307	Quintal	1,206.6
Plátano	3,177	811,334	Quintal	255.4
Guineo	906	216,648	Quintal	239.2

FUENTE: Encuesta Nacional Agropecuaria de Propósitos Múltiples (ENAPM 2020-2021), DGEA-MAG; *CONSAA, **COPAL, ***CSC y **** Programa de Frutales y Cacao, CENTA-MAG.

1- La cifra de caña de azúcar para panela, caña para semilla y otros usos, es información de la ENAPM 2020/2021.

2-Para el cultivo del cacao en 2020-2021, no se tiene información disponible.

3- La cifra de la ENAPM ha sido ajustada con investigación de campo.

Cuadro 2:

EL SALVADOR
MAÍZ
RETROSPECTIVA, SUPERFICIE, PRODUCCIÓN, RENDIMIENTO E ÍNDICES
1999/00 - 2020/21

PERIODO	SUPERFICIE (MZ)	PRODUCCIÓN (QQ)	RENDIMIENTO (QQ/MZ)	ÍNDICES		
				SUPERFICIE	PRODUCCIÓN	RENDIMIENTO
1999/00	376,300	14,342,600	38.1	89	75	84
2000/01	370,370	12,673,200	34.2	88	66	75
2001/02	420,150	12,429,497	29.6	100	65	65
2002/03	353,487	14,014,886	39.6	84	74	87
2003/04	327,089	13,815,565	42.2	78	72	93
2004/05	314,892	14,570,092	46.3	75	76	102
2005/06	367,224	18,060,868	49.2	87	95	109
2006/07	348,726	13,530,506	38.8	83	71	86
2007/08	343,614	15,387,155	44.8	82	81	99
2008/09	366,314	19,101,700	52.2	87	100	115
2009/10	374,128	17,291,237	46.2	89	91	102
2010/11	362,706	16,898,486	46.6	86	89	103
2011/12	383,417	16,639,750	43.4	91	87	96
2012/13	406,089	20,368,465	50.2	97	107	111
2013/14	420,690	19,067,431	45.3	100	100	100
2014/15	449,061	17,811,118	39.7	107	93	88
2015/16	404,196	15,629,779	38.7	96	82	85
2016/17	433,603	20,316,389	46.9	103	107	103
2017/18	405,342	19,892,479	49.1	96	104	108
2018/19	386,890	15,081,204	39.0	92	79	86
2019/20	377,871	17,291,805	45.8	90	91	101
2020/21	381,181	17,105,532	44.9	85	96	113

FUENTE: Anuarios de Estadísticas Agropecuarias, Encuesta Nacional Agropecuaria de Propósitos Múltiples (2020-2021), DGEA-MAG

NOTA: El año 2013 se toma como año base, debido al cambio de metodología y marco muestral, definiéndose un marco múltiple por un marco de áreas.

Gráfico 1:



Gráfico 2:



Cuadro 3:

EL SALVADOR

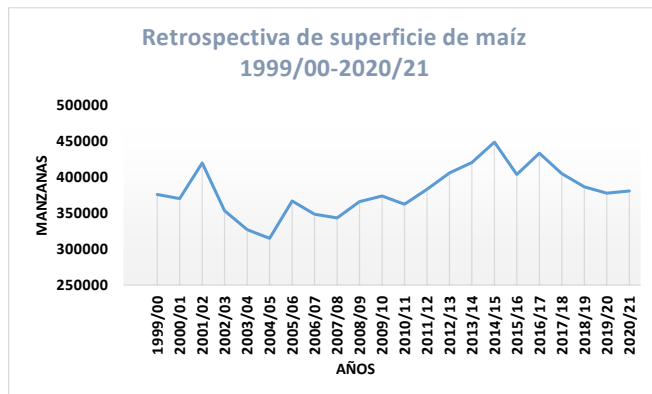
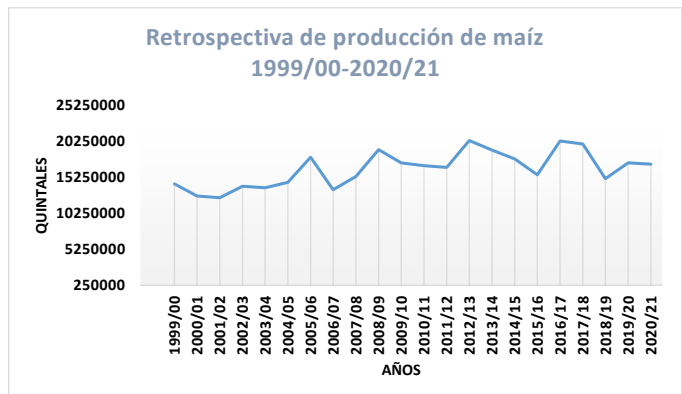
MAIZ

SUPERFICIE, PRODUCCIÓN Y RENDIMIENTO POR ÉPOCA DE SIEMBRA , SEGÚN REGIÓN Y DEPARTAMENTO
2020 - 2021

REGIÓN Y DEPARTAMENTO	TOTAL			ÉPOCA DE SIEMBRA								
	SUPERFICIE (Mz.)	PRODUCCION (QQ)	RENDIMIENTO (QQ/Mz.)	SIEMBRA INVIERNO			SIEMBRA POSTRERA			SIEMBRA APANTE		
				SUPERFICIE (Mz.)	PRODUCCION (QQ)	RENDIMIENTO (QQ/Mz.)	SUPERFICIE (Mz.)	PRODUCCION (QQ)	RENDIMIENTO (QQ/Mz.)	SUPERFICIE (Mz.)	PRODUCCION (QQ)	RENDIMIENTO (QQ/Mz.)
Región I	99,506	4,523,827	45.5	99,074	4,510,245	45.5	340	9,859	29.0	92	3,723	40.3
Ahuachapán	40,952	1,965,329	48.0	40,772	1,960,210	48.1	126	2,965	23.5	0	0	0.0
Santa Ana	29,453	1,461,943	49.6	29,408	1,460,153	49.7	40	1,587	40.0	0	0	0.0
Sonsonate	30,265	1,132,489	37.4	28,894	1,089,882	37.7	174	5,307	30.5	92	3,723	40.3
Región II	99,807	5,337,802	53.5	99,505	5,322,830	53.5	303	14,973	49.5	0	0	0.0
Chalatenango	18,173	860,085	47.3	18,059	853,626	47.3	114	6,460	56.5	0	0	0.0
La Libertad	28,928	1,560,573	53.9	28,887	1,558,095	53.9	41	2,478	60.0	0	0	0.0
San Salvador	13,607	744,646	54.7	13,460	738,611	54.9	147	6,035	41.0	0	0	0.0
Cuscatlán	39,121	2,173,709	55.6	39,100	2,172,498	55.6	0	0	0.0	0	0	0.0
Región III	53,994	2,665,652	49.4	50,065	2,487,062	49.7	2,926	135,988	46.5	1,003	42,603	42.5
La Paz	16,380	656,933	40.1	14,555	581,319	39.9	822	33,012	40.1	1,003	42,603	42.5
Cabañas	22,300	1,241,585	55.7	21,090	1,178,950	55.9	1,129	57,803	51.2	0	0	0.0
San Vicente	15,394	771,965	50.1	14,420	726,792	50.4	974	45,173	46.4	0	0	0.0
Región IV	127,874	4,578,250	35.8	40,226	1,328,211	33.0	86,163	3,170,471	36.8	1,485	79,568	53.6
Usulután	37,347	1,532,258	41.0	24,054	971,456	40.4	11,779	480,141	40.8	1,485	79,568	53.6
San Miguel	36,854	1,386,526	37.6	7,676	225,466	29.4	29,178	1,161,060	39.8	0	0	0.0
Morazán	26,756	785,125	29.3	7,801	114,346	14.7	18,955	667,629	35.2	0	0	0.0
La Unión	26,872	876,209	32.6	695	16,943	24.4	26,252	861,641	32.8	0	0	0.0
TOTAL	381,181	17,105,532	44.9	288,870	13,648,347	47.2	89,731	3,331,290	37.1	2,580	125,894	48.8

FUENTE: Encuesta Nacional Agropecuaria de Propósitos Múltiples (ENAPM 2020-2021), DGEA-MAG

Cuadro 4:

EL SALVADOR
MAÍZ
SUPERFICIE, PRODUCCIÓN Y RENDIMIENTO POR VARIEDAD SEMBRADA, SEGÚN REGIÓN Y DEPARTAMENTO
2020- 2021

REGIÓN Y DEPARTAMENTO	TOTAL			VARIEDAD SEMBRADA								
	SUPERFICIE (Mz.)	PRODUCCIÓN (QQ)	RENDIMIENTO (QQ/Mz.)	HÍBRIDO			NACIONAL			SEGREGADO		
SUPERFICIE (Mz.)				PRODUCCIÓN (QQ)	RENDIMIENTO (QQ/Mz.)	SUPERFICIE (Mz.)	PRODUCCIÓN (QQ)	RENDIMIENTO (QQ/Mz.)	SUPERFICIE (Mz.)	PRODUCCIÓN (QQ)	RENDIMIENTO (QQ/Mz.)	
Región I	99,506	4,523,827	45.5	98,070	4,476,569	45.6	1,119	37,865	33.8	317	9,393	29.6
Ahuachapán	40,898	1,963,175	48.0	40,526	1,948,936	48.1	183	8,583	46.9	189	5,656	30.0
Santa Ana	29,448	1,461,740	49.6	29,197	1,452,282	49.7	251	9,458	37.6	0	0	0.0
Sonsonate	29,160	1,098,912	37.7	28,347	1,075,351	37.9	684	19,824	29.0	129	3,737	29.0
Región II	99,807	5,337,802	53.5	96,025	5,208,320	54.2	3,782	129,483	34.2	0	0	0.0
Chalatenango	18,173	860,085	47.3	14,881	748,683	50.3	3,292	111,402	33.8	0	0	0.0
La Libertad	28,928	1,560,573	53.9	28,910	1,559,576	53.9	18	997	56.0	0	0	0.0
San Salvador	13,607	744,646	54.7	13,595	743,964	54.7	11	682	60.0	0	0	0.0
Cuscatlán	39,100	2,172,498	55.6	38,639	2,156,096	55.8	461	16,401	35.6	0	0	0.0
Región III	53,994	2,665,652	49.4	52,768	2,622,254	49.7	626	21,221	33.9	600	22,177	37.0
La Paz	16,380	656,933	40.1	15,658	632,717	40.4	295	6,896	23.4	427	17,321	40.6
Cabañas	22,220	1,236,754	55.7	21,976	1,226,720	55.8	209	7,934	37.9	35	2,100	60.0
San Vicente	15,394	771,965	50.1	15,134	762,817	50.4	122	6,392	52.4	138	2,757	20.0
Región IV	127,874	4,578,250	35.8	106,889	4,133,290	38.7	17,505	368,175	21.0	3,480	76,784	22.1
Usulután	37,318	1,531,165	41.0	36,978	1,521,492	41.1	217	6,507	30.0	122	3,166	25.9
San Miguel	36,854	1,386,526	37.6	32,167	1,274,646	39.6	3,213	75,372	23.5	1,474	36,508	24.8
Morazán	26,756	781,975	29.2	16,872	585,984	34.7	9,269	183,836	19.8	614	12,154	19.8
La Unión	26,947	878,584	32.6	20,873	751,168	36.0	4,805	102,460	21.3	1,269	24,956	19.7
TOTAL	381,181	17,105,532	44.9	353,752	16,440,433	46.5	23,031	556,745	24.2	4,397	108,354	24.6

FUENTE: Encuesta Nacional Agropecuaria de Propósitos Múltiples (ENAPM 2020-2021), DGEA-MAG

Cuadro 5:

EL SALVADOR
FRIJOL
RETROSPECTIVA, SUPERFICIE, PRODUCCIÓN, RENDIMIENTO E ÍNDICES
1999/00 - 2020/21

PERIODO	SUPERFICIE (MZ)	PRODUCCIÓN (QQ)	RENDIMIENTO (QQ/MZ)	ÍNDICES		
				SUPERFICIE	PRODUCCIÓN	RENDIMIENTO
1999/00	106,300	1,445,300	13.6	62	56	90
2000/01	112,900	1,506,550	13.3	66	58	88
2001/02	121,684	1,629,824	13.4	71	63	89
2002/03	118,862	1,797,590	15.1	69	69	100
2003/04	120,015	1,836,650	15.3	70	71	101
2004/05	123,175	2,007,020	16.3	72	77	108
2005/06	124,221	1,506,899	12.1	72	58	80
2006/07	101,157	1,184,051	11.7	59	46	77
2007/08	116,184	1,565,990	13.5	68	60	89
2008/09	154,344	2,095,614	13.6	90	81	90
2009/10	148,808	1,762,417	11.8	87	68	78
2010/11	146,439	1,568,476	10.7	85	61	71
2011/12	139,464	1,426,361	10.2	81	55	68
2012/13	166,769	2,371,835	14.2	97	92	94
2013/14	171,432	2,591,750	15.1	100	100	100
2014/15	173,538	2,625,984	15.1	101	101	100
2015/16	160,019	2,118,395	13.2	93	82	88
2016/17	177,498	2,654,282	15.0	104	102	99
2017/18	140,185	2,076,821	14.8	82	80	98
2018/19	139,797	2,045,988	14.6	82	79	97
2019/20	140,112	2,210,413	15.8	82	85	104
2020/21	144,215	2,089,192	14.5	83	80	96

FUENTE: Encuesta Nacional Agropecuaria de Propósitos Múltiples (ENAPM 2020-2021), DGEA-MAG

NOTA: El año 2013 se toma como año base, debido al cambio de metodología y marco muestral, definiéndose un marco múltiple por un marco de áreas.

Gráfico 3:



Gráfico 4:



Cuadro 6:

EL SALVADOR

FRIJOL

SUPERFICIE, PRODUCCIÓN Y RENDIMIENTO POR ÉPOCA DE SIEMBRA , SEGÚN REGIÓN Y DEPARTAMENTO
2020 - 2021

REGIÓN Y DEPARTAMENTO	TOTAL			ÉPOCA DE SIEMBRA								
	SUPERFICIE E (Mz.)	PRODUCCION (QQ)	RENDIMIENTO (QQ/Mz.)	SIEMBRA INVIERNO			SIEMBRA POSTRERA			SIEMBRA APANTE		
				SUPERFICIE (Mz.)	PRODUCCION (QQ)	RENDIMIENTO (QQ/Mz.)	SUPERFICIE (Mz.)	PRODUCCION (QQ)	RENDIMIENTO (QQ/Mz.)	SUPERFICIE (Mz.)	PRODUCCION (QQ)	RENDIMIENTO (QQ/Mz.)
Región I	52,128	755,390	14.5	2,610	37,497	14.4	49,518	717,893	14.5	0	0	0.0
Ahuachapán	19,992	308,989	15.5	375	5,526	14.7	19,616	303,463	15.5	0	0	0.0
Santa Ana	18,552	281,269	15.2	999	17,526	17.5	17,553	263,743	15.0	0	0	0.0
Sonsonate	13,584	165,133	12.2	1,236	14,446	11.7	12,348	150,687	12.2	0	0	0.0
Región II	55,320	856,926	15.5	1,039	11,223	10.8	54,233	844,602	15.6	48	1,102	23.0
Chalatenango	5,143	61,235	11.9	490	7,121	14.5	4,653	54,114	11.6	0	0	0.0
La Libertad	15,235	178,337	11.7	532	3,840	7.2	14,703	174,497	11.9	0	0	0.0
San Salvador	7,479	122,958	16.4	3	0	0.0	7,476	122,958	16.4	0	0	0.0
Cuscatlán	27,462	494,395	18.0	13	261	20.2	27,401	493,032	18.0	48	1,102	23.0
Región III	17,381	255,912	14.7	112	1,167	10.4	17,242	254,328	14.8	26	417	16.0
La Paz	4,168	53,502	12.8	3	27	10.0	4,139	53,058	12.8	26	417	16.0
Cabañas	8,267	134,517	16.3	93	950	10.3	8,175	133,566	16.3	0	0	0.0
San Vicente	4,945	67,893	13.7	17	190	11.1	4,928	67,703	13.7	0	0	0.0
Región IV	19,387	220,964	11.4	104	1,452	13.9	19,273	219,344	11.4	11	167	15.8
Usulután	7,054	71,006	10.1	0	0	0.0	7,045	70,854	10.1	10	152	16.0
San Miguel	6,884	84,574	12.3	104	1,452	13.9	6,778	83,107	12.3	1	15	14.0
Morazán	3,569	44,497	12.5	0	0	0.0	3,569	44,497	12.5	0	0	0.0
La Unión	1,881	20,886	11.1	0	0	0.0	1,881	20,886	11.1	0	0	0.0
TOTAL	144,215	2,089,192	14.5	3,865	51,339	13.3	140,265	2,036,167	14.5	85	1,686	19.9

FUENTE: Encuesta Nacional Agropecuaria de Propósitos Múltiples (ENAPM 2020-2021), DGEA-MAG

Cuadro 7:

EL SALVADOR
FRIJOL
SUPERFICIE, PRODUCCIÓN Y RENDIMIENTO POR VARIEDAD SEMBRADA, SEGÚN REGIÓN Y DEPARTAMENTO
2020 - 2021

REGIÓN Y DEPARTAMENTO	TOTAL			VARIEDAD SEMBRADA								
	SUPERFICIE (Mz.)	PRODUCCIÓN (QQ)	RENDIMIENTO (QQ/Mz.)	ROJO			NEGRO			BLANCO		
				SUPERFICIE (Mz.)	PRODUCCIÓN (QQ)	RENDIMIENTO (QQ/Mz.)	SUPERFICIE (Mz.)	PRODUCCIÓN (QQ)	RENDIMIENTO (QQ/Mz.)	SUPERFICIE (Mz.)	PRODUCCIÓN (QQ)	RENDIMIENTO (QQ/Mz.)
Región I	52,128	755,390	14.5	51,903	752,507	14.5	186	2,388	12.9	39	495	12.7
Ahuachapán	19,992	308,989	15.5	19,820	306,819	15.5	171	2,170	12.7	0	0	0.0
Santa Ana	18,552	281,269	15.2	18,499	280,556	15.2	14	218	15.3	39	495	12.7
Sonsonate	13,584	165,133	12.2	13,584	165,133	12.2	0	0	0.0	0	0	0.0
Región II	55,320	856,926	15.5	55,229	855,036	15.5	0	0	0.0	90	1,890	21.0
Chalatenango	5,143	61,235	11.9	5,143	61,235	11.9	0	0	0.0	0	0	0.0
La Libertad	15,235	178,337	11.7	15,235	178,337	11.7	0	0	0.0	0	0	0.0
San Salvador	7,479	122,958	16.4	7,450	122,431	16.4	0	0	0.0	29	527	18.0
Cuscatlán	27,462	494,395	18.0	27,401	493,032	18.0	0	0	0.0	61	1,363	22.4
Región III	17,381	255,912	14.7	17,298	254,753	14.7	10	88	8.6	73	1,072	14.7
La Paz	4,168	53,502	12.8	4,088	52,402	12.8	7	29	4.0	73	1,072	14.7
Cabañas	8,267	134,517	16.3	8,267	134,517	16.3	0	0	0.0	0	0	0.0
San Vicente	4,945	67,893	13.7	4,942	67,834	13.7	3	59	20.0	0	0	0.0
Región IV	19,387	220,964	11.4	19,203	219,441	11.4	23	387	16.7	162	1,135	7.0
Usulután	7,054	71,006	10.1	6,908	70,132	10.2	0	0	0.0	146	874	6.0
San Miguel	6,884	84,574	12.3	6,845	83,925	12.3	23	387	16.7	16	261	16.5
Morazán	3,569	44,497	12.5	3,569	44,497	12.5	0	0	0.0	0	0	0.0
La Unión	1,881	20,886	11.1	1,881	20,886	11.1	0	0	0.0	0	0	0.0
TOTAL	144,215	2,089,192	14.5	143,633	2,081,737	14.5	219	2,863	13.1	364	4,593	12.6

FUENTE: Encuesta Nacional Agropecuaria de Propósitos Múltiples (ENAPM 2020-2021), DGEA-MAG

Cuadro 8:

EL SALVADOR
SORGO
RETROSPECTIVA, SUPERFICIE, PRODUCCIÓN, RENDIMIENTO E ÍNDICES
1999/00 - 2020/21

PERIODO	SUPERFICIE (MZ)	PRODUCCIÓN (QQ)	RENDIMIENTO (QQ/MZ)	ÍNDICES		
				SUPERFICIE	PRODUCCIÓN	RENDIMIENTO
1999/00	151,950	3,031,600	20.0	126	98	78
2000/01	134,200	3,239,500	24.1	111	105	94
2001/02	139,228	3,273,910	23.5	115	106	92
2002/03	109,124	3,061,593	28.1	90	99	110
2003/04	126,174	3,101,193	24.6	104	100	96
2004/05	146,175	3,753,353	25.7	121	121	100
2005/06	123,662	2,873,533	23.2	102	93	91
2006/07	92,051	1,895,019	20.6	76	61	80
2007/08	120,629	2,840,635	23.6	100	92	92
2008/09	138,100	2,958,065	21.4	114	96	84
2009/10	136,632	3,601,359	26.4	113	116	103
2010/11	119,676	2,343,645	19.6	99	76	77
2011/12	139,576	3,123,939	22.4	115	101	87
2012/13	147,813	3,004,644	20.3	122	97	79
2013/14	121,027	3,096,941	25.6	100	100	100
2014/15	116,627	3,061,042	26.2	96	99	103
2015/16	120,642	2,315,382	19.2	100	75	75
2016/17	118,995	2,681,217	22.5	98	87	88
2017/18	94,013	2,118,698	22.5	78	68	88
2018/19	98,813	2,404,390	24.3	82	78	95
2019/20	91,197	2,371,962	26.0	75	77	102
2020/21	93,388	2,327,237	24.9	80	76	95

FUENTE: Encuesta Nacional Agropecuaria de Propósitos Múltiples (ENAPM 2020-2021), DGEA-MAG

NOTA: El año 2013 se toma como año base, debido al cambio de metodología y marco muestral, definiéndose un marco múltiple por un marco de áreas.

Gráfico 5:



Gráfico 6:

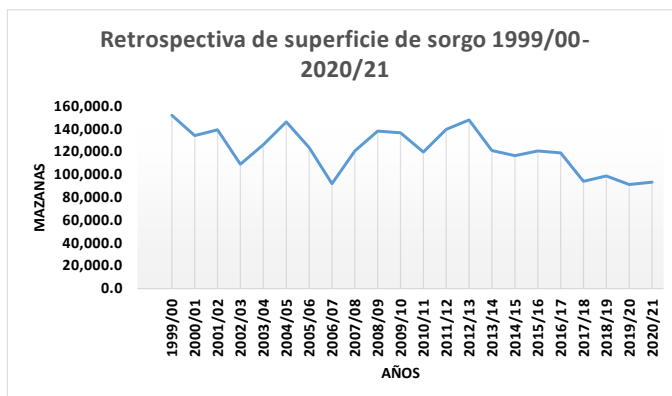

Cuadro 9:

EL SALVADOR
SORGO
SUPERFICIE, PRODUCCIÓN Y RENDIMIENTO POR ÉPOCAS DE SIEMBRA , SEGÚN REGIÓN Y DEPARTAMENTO
2020 - 2021

REGIÓN Y DEPARTAMENTO	TOTAL			EPOCAS DE SIEMBRA								
				SIEMBRA INVIERNO			SIEMBRA POSTRERA			SIEMBRA APANTE		
	SUPERFICIE (Mz.)	PRODUCCION (QQ)	RENDIMIENTO (QQ/Mz.)	SUPERFICIE (Mz.)	PRODUCCION (QQ)	RENDIMIENTO (QQ/Mz.)	SUPERFICIE (Mz.)	PRODUCCION (QQ)	RENDIMIENTO (QQ/Mz.)	SUPERFICIE (Mz.)	PRODUCCION (QQ)	RENDIMIENTO (QQ/Mz.)
Región I	35,226	1,042,934	29.6	206	7,266	35.2	34,795	1,028,134	29.5	224	7,534	33.7
Ahuachapán	18,915	527,447	27.9	0	0	0.0	18,691	519,913	27.8	224	7,534	33.7
Santa Ana	6,534	178,461	27.3	0	0	0.0	6,534	178,461	27.3	0	0	0.0
Sonsonate	9,777	337,025	34.5	206	7,266	35.2	9,570	329,760	34.5	0	0	0.0
Región II	24,355	614,530	25.2	333	7,705	23.1	24,022	606,825	25.3	0	0	0.0
Chalatenango	10,308	247,677	24.0	64	1,781	28.0	10,244	245,896	24.0	0	0	0.0
La Libertad	6,900	180,970	26.2	0	0	0.0	6,900	180,970	26.2	0	0	0.0
San Salvador	759	18,446	24.3	0	0	0.0	759	18,446	24.3	0	0	0.0
Cuscatlán	6,388	167,436	26.2	269	5,924	22.0	6,119	161,513	26.4	0	0	0.0
Región III	20,087	398,843	19.9	860	19,270	22.4	19,184	378,714	19.7	43	860	20.0
La Paz	1,784	38,962	21.8	13	348	26.0	1,728	37,755	21.9	43	860	20.0
Cabañas	14,274	271,710	19.0	669	15,875	23.7	13,605	255,835	18.8	0	0	0.0
San Vicente	4,029	88,171	21.9	178	3,047	17.2	3,851	85,124	22.1	0	0	0.0
Región IV	13,721	270,930	19.7	2,388	44,784	18.8	11,323	225,976	20.0	9	171	18.2
Usulután	3,871	67,365	17.4	518	6,598	12.7	3,343	60,596	18.1	9	171	18.2
San Miguel	2,508	72,512	28.9	76	1,518	20.0	2,432	70,994	29.2	0	0	0.0
Morazán	2,730	30,814	11.3	409	5,861	14.3	2,321	24,953	10.8	0	0	0.0
La Unión	4,613	100,240	21.7	1,385	30,807	22.2	3,228	69,433	21.5	0	0	0.0
TOTAL	93,388	2,327,237	24.9	3,788	79,024	20.9	89,324	2,239,649	25.1	276	8,564	31.0

FUENTE: Encuesta Nacional Agropecuaria de Propósitos Múltiples (ENAPM 2020-2021), DGEA-MAG

Cuadro 10:

EL SALVADOR
SORGO
SUPERFICIE, PRODUCCIÓN Y RENDIMIENTO POR VARIEDAD SEMBRADA, SEGÚN REGIÓN Y DEPARTAMENTO
2020 - 2021

REGIÓN Y DEPARTAMENTO	TOTAL			VARIEDAD SEMBRADA								
	SUPERFICIE (Mz.)	PRODUCCIÓN (QQ)	RENDIMIENTO (QQ/Mz.)	MEJORADA			NACIONAL			SEGREGADA		
SUPERFICIE (Mz.)				PRODUCCIÓN (QQ)	RENDIMIENTO (QQ/Mz.)	SUPERFICIE (Mz.)	PRODUCCIÓN (QQ)	RENDIMIENTO (QQ/Mz.)	SUPERFICIE (Mz.)	PRODUCCIÓN (QQ)	RENDIMIENTO (QQ/Mz.)	
Región I	35,226	1,042,934	29.6	15,483	453,592	29.3	19,302	573,152	29.7	440	16,190	36.8
Ahuachapán	18,915	527,447	27.9	11,925	337,491	28.3	6,882	186,731	27.1	108	3,225	30.0
Santa Ana	6,534	178,461	27.3	3,506	114,356	32.6	2,943	61,049	20.7	85	3,057	36.0
Sonsonate	9,777	337,025	34.5	52	1,745	33.3	9,477	325,372	34.3	248	9,908	40.0
Región II	24,355	614,530	25.2	13,279	340,010	25.6	8,178	192,288	23.5	2,897	82,232	28.4
Chalatenango	10,308	247,677	24.0	4,369	111,819	25.6	5,869	134,569	22.9	70	1,289	18.4
La Libertad	6,900	180,970	26.2	5,817	151,261	26.0	67	1,258	18.7	1,016	28,451	28.0
San Salvador	759	18,446	24.3	467	11,785	25.2	148	2,996	20.3	144	3,666	25.5
Cuscatlán	6,388	167,436	26.2	2,626	65,146	24.8	2,095	53,465	25.5	1,667	48,826	29.3
Región III	20,087	398,843	19.9	2,702	64,834	24.0	6,094	118,779	19.5	11,291	215,230	19.1
La Paz	1,784	38,962	21.8	269	5,943	22.1	816	17,807	21.8	699	15,212	21.8
Cabañas	14,274	271,710	19.0	1,992	43,738	22.0	4,895	94,761	19.4	7,387	133,210	18.0
San Vicente	4,029	88,171	21.9	441	15,153	34.3	383	6,211	16.2	3,204	66,808	20.8
Región IV	13,721	270,930	19.7	2,135	58,005	27.2	9,654	178,301	18.5	1,931	34,624	17.9
Usulután	3,871	67,365	17.4	950	15,312	16.1	1,977	36,076	18.3	944	15,977	16.9
San Miguel	2,508	72,512	28.9	795	30,764	38.7	1,139	31,004	27.2	573	10,743	18.8
Morazán	2,730	30,814	11.3	24	574	24.0	2,612	28,761	11.0	94	1,479	15.8
La Unión	4,613	100,240	21.7	366	11,355	31.0	3,925	82,461	21.0	321	6,425	20.0
TOTAL	93,388	2,327,237	24.9	33,601	916,440	27.3	43,229	1,062,520	24.6	16,559	348,277	21.0

FUENTE: Encuesta Nacional Agropecuaria de Propósitos Múltiples (ENAPM 2020-2021), DGEA-MAG

Cuadro 11:

EL SALVADOR						
ARROZ						
RETROSPECTIVA, SUPERFICIE, PRODUCCIÓN, RENDIMIENTO E ÍNDICES						
1999/00 - 2020/21						
PERIODO	SUPERFICIE SEMBRADA (Mz)	PRODUCCIÓN ARROZ GRANZA (QQ)	RENDIMIENTO ARROZ GRANZA (QQ/Mz)	ÍNDICES		
				SUPERFICIE	PRODUCCIÓN	RENDIMIENTO
1999/00	15,600	1,247,050	79.9	185	156	84
2000/01	11,650	1,026,700	88.1	138	129	93
2001/02	8,939	820,423	91.8	106	103	97
2002/03	7,000	632,875	90.4	83	79	95
2003/04	4,750	495,327	104.3	56	62	110
2004/05	4,918	469,868	95.5	58	59	101
2005/06	3,349	328,783	98.2	40	41	104
2006/07	3,697	382,409	103.4	44	48	109
2007/08	3,786	398,409	105.2	45	50	111
2008/09	5,472	595,851	108.9	65	75	115
2009/10	6,694	706,161	105.5	80	89	111
2010/11	7,023	758,536	108.0	83	95	114
2011/12	6,673	562,960	84.4	79	71	89
2012/13	6,328	623,142	98.5	75	78	104
2013/14	8,414	797,577	94.8	100	100	100
2014/15	10,141	909,529	89.7	121	114	95
2015/16	8,659	853,199	98.5	103	107	104
2016/17	5,693	607,579	106.7	68	76	113
2017/18	6,400	651,559	101.8	76	82	107
2018/19	5,083	500,797	98.5	60	63	104
2019/20	4,937	607,272	123.0	59	76	130
2020/21	4,582	516,943	112.8	45	57	126

FUENTE: Encuesta Nacional Agropecuaria de Propósitos Múltiples (ENAPM 2020-2021), DGEA-MAG

NOTA: El año 2013 se toma como año base, debido al cambio de metodología y marco muestral, definiéndose un marco múltiple por un marco de áreas.

Gráfico 7:



Gráfico 8:



Cuadro 12:

EL SALVADOR

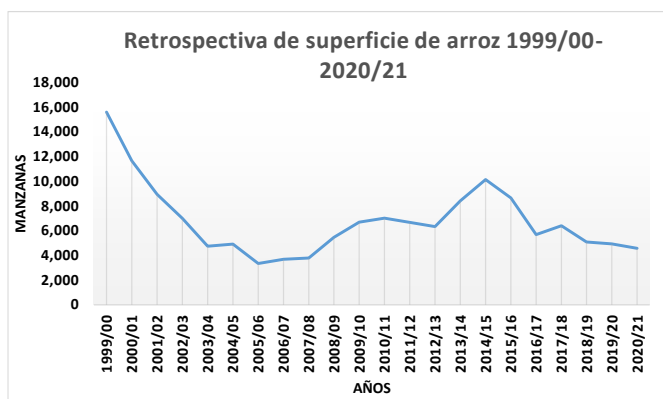
ARROZ

SUPERFICIE SEMBRADA, PRODUCCIÓN Y RENDIMIENTO POR ÉPOCA DE SIEMBRA, SEGÚN REGIÓN Y DEPARTAMENTO
2020 - 2021

REGIÓN Y DEPARTAMENTO	TOTAL			ÉPOCA DE SIEMBRA					
	SUPERFICIE (Mz.)	PRODUCCION ARROZ GRANZA (QQ)	RENDIMIENTO ARROZ GRANZA (QQ/Mz.)	SIEMBRA INVIERNO			SIEMBRA VERANO		
				SUPERFICIE (Mz.)	PRODUCCION ARROZ GRANZA (QQ)	RENDIMIENTO ARROZ GRANZA (QQ/Mz.)	SUPERFICIE (Mz.)	PRODUCCION ARROZ GRANZA (QQ)	RENDIMIENTO ARROZ GRANZA (QQ/Mz.)
Región I	254	24,319	95.8	129	11,819	91.6	125	12,500	100.0
Ahuachapán	42	2,681	64.0	42	2,681	64.0	0	0	0.0
Santa Ana	161	16,662	103.4	36	4,162	115.0	125	12,500	100.0
Sonsonate	51	4,976	97.8	51	4,976	97.8	0	0	0.0
Región II	3,446	407,632	118.3	2,392	277,482	116.0	1,054	130,500	123.9
Chalatenango	1,140	130,401	114.4	669	74,446	111.2	471	55,955	118.9
La Libertad	2,153	262,245	121.8	1,570	188,050	119.8	583	74,545	127.9
San Salvador	0	0	0.0	0	0	0.0	0	0	0.0
Cuscatlán	153	14,986	98.2	153	14,986	98.2	0	0	0.0
Región III	882	84,992	96.3	882	84,992	96.3	0	0	0.0
La Paz	298	24,329	81.7	298	24,329	81.7	0	0	0.0
Cabañas	0	0	0.0	0	0	0.0	0	0	0.0
San Vicente	585	60,663	103.8	585	60,663	103.8	0	0	0.0
Región IV	0	0	0.0	0	0	0.0	0	0	0.0
Usulután	0	0	0.0	0	0	0.0	0	0	0.0
San Miguel	0	0	0.0	0	0	0.0	0	0	0.0
Morazán	0	0	0.0	0	0	0.0	0	0	0.0
La Unión	0	0	0.0	0	0	0.0	0	0	0.0
TOTAL	4,582	516,943	113	3,403	374,293	110	1,179	143,000	121

FUENTE: Encuesta Nacional Agropecuaria de Propósitos Múltiples (ENAPM 2020-2021), DGEA-MAG

NOTA: La cifra final de área y producción tiene como base los datos recolectados en la ENAPM 2020-2021 y se han complementados con información proporcionada por las asociaciones de regantes de los distritos de riego.

Cuadro 13:

EL SALVADOR

HORTALIZAS

SUPERFICIE, PRODUCCIÓN Y RENDIMIENTO

2020/2021

CULTIVO	SUPERFICIE MANZANAS	PRODUCCIÓN QQ	RENDIMIENTO QQ/MZ
Ayote	463	93,954	202.9
Tomate	726	513,902	707.4
Chile verde	255	172,308	674.7
Sandía	2,027	1,135,419	560.1
Güisquil	676	524,090	775.5
Pepino	276	120,277	436.2
Yuca	2,172	396,361	182.4
Rábano	216	76,567	354.5
Loroco	1,157	59,860	51.7
Elote	3,147	1,036,594	329.4
Repollo	803	1,112,329	1,384.4
Papa	335	135,971	405.9
Ejote	401	58,343	145.4
Cebolla	168	55,070	327.2
Chipilín	23	3,812	167.5
Pipían	3,727	586,314	157.3
Jícama	844	159,923	189.5
Melón	86	28,278	329.0
Otras Hortalizas	516	83,076	na
TOTAL	18,021	6,352,449	n/a

FUENTE: Encuesta Nacional Agropecuaria de Propósitos Múltiples (ENAPM 2020-2021), DGEA-MAG e investigación de campo

NOTA: Otras hortalizas se componen por: Alverja o gandul, vigna, berenjena, cebollin, cilantro, coliflor, frijol de castilla, hierbabuena, lechuga, mora, oca, perejil, puerro y Albahaca de gallina.

Dato ajustado de papa con información proporcionada por agencia del CENTA Las Pilas, San Ignacio; el dato de repollo es ajustado con el rendimiento de la encuesta de costos de producción

Gráfico 9:

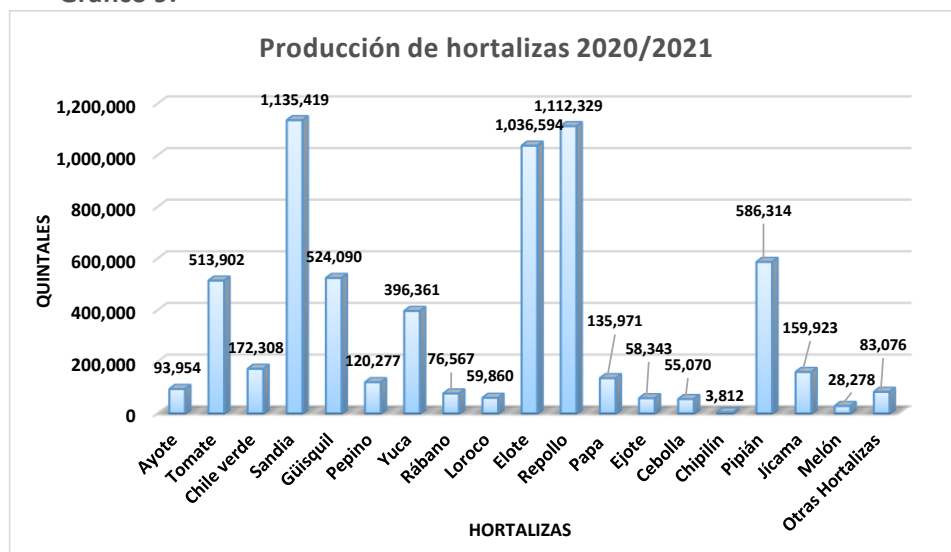

Cuadro 14:

EL SALVADOR			
FRUTAS			
SUPERFICIE, PRODUCCIÓN Y RENDIMIENTO			
2020/2021			
CULTIVO	SUPERFICIE MANZANAS	PRODUCCIÓN QQ	RENDIMIENTO QQ/MZ
Aguacate*	1,262	628,292	498
Coco	3,849	1,269,020	330
Guayaba	558	203,792	415
Guineo	906	216,648	239
Jocote	2,609	827,109	317
Limón	1,903	452,696	238
Mandarina	1,184	376,677	318
Mango*	2,035	558,054	274
Naranja	3,436	1,264,767	368
Papaya	115	138,307	1,228
Piña	189	99,580	526
Plátano	3,177	811,334	255
Otras frutas	31	956	n/a
Total	21,254	6,847,231	n/a

FUENTE: Encuesta Nacional Agropecuaria de Propósitos Múltiples (ENAPM 2020-2021), DGEA-MAG e Investigación directa en campo en zonas productoras de frutales 2020

Otras frutas se componen por: Anona, mamey, granadilla, higo, maracuya, marañón, nispero, pitahaya y paterna.

NOTA: * Debido a la gran diversidad del estrato de frutas y a su distribución poco uniforme a nivel nacional, el marco muestral utilizado para las encuestas no logra generar información consistente para algunos rubros que presentan mucha dispersión. Se mantiene el dato del ciclo anterior, dado que en frutales no existe mucha variación en las áreas de siembra de un año a otro.

Gráfico 10:

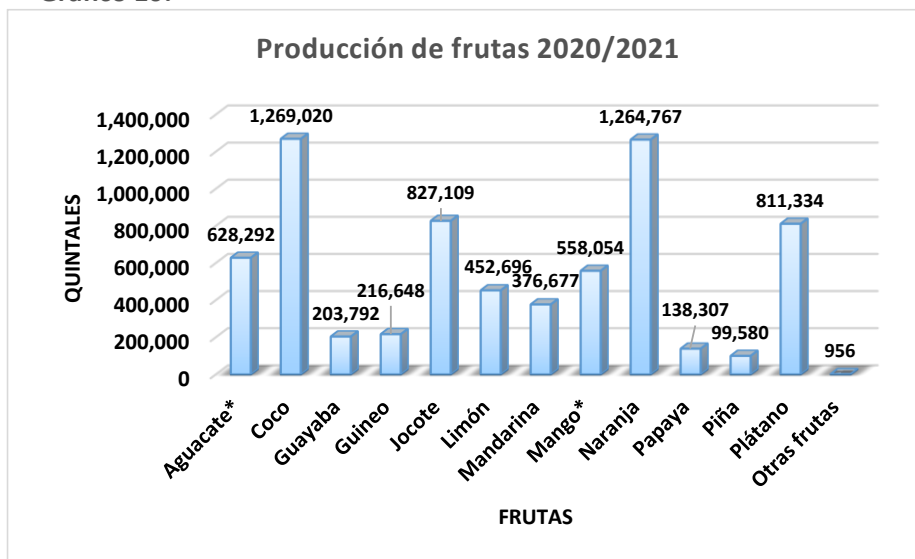

Cuadro 15:

EL SALVADOR
RETROSPECTIVA, SUPERFICIE, PRODUCCIÓN, RENDIMIENTO DE CAÑA,
AZÚCAR Y MELAZA
1999/00 - 2020/2021

AÑO AGRÍCOLA	SUPERFICIE ROZADA P/MOLER (Mz)	PRODUCCIÓN DE CAÑA P/MOLER (T.C)	RENDIMIENTO DE CAÑA P/MOLER (T.C/Mz.)	PRODUCCIÓN DE AZUCAR (QQ)	PRODUCCIÓN DE MELAZA (BARRILES DE 110 GALONES)
1999/00	99,125	5,239,821	52.9	11,004,625	372,305
2000/01	98,000	5,093,181	52.0	10,714,638	369,665
2001/02	84,103	4,932,516	58.6	10,315,623	353,421
2002/03	85,000	4,924,382	57.9	10,586,072	353,359
2003/04	90,253	5,157,971	57.2	11,503,612	368,214
2004/05	81,670	5,280,435	64.7	12,160,658	352,566
2005/06	77,655	4,845,336	62.4	11,735,673	309,082
2006/07	81,983	5,030,893	61.4	11,519,133	351,408
2007/08	85,732	5,116,125	59.7	12,198,714	360,335
2008/09	86,093	4,900,326	56.9	11,996,715	338,069
2009/10	85,597	5,504,870	64.3	12,947,070	397,185
2010/11	90,044	5,126,692	56.9	12,473,850	328,125
2011/12	97,257	6,428,688	66.1	14,999,039	436,994
2012/13	104,672	7,151,160	68.3	16,776,454	515,182
2013/14	108,427	7,043,525	65.0	15,652,638	491,547
2014/15	113,995	7,476,752	65.6	17,365,612	n.d
2015/16	116,297	6,578,486	56.6	14,115,322	498,556
2016/17	113,005	7,202,141	63.7	16,639,953	511,911
2017/18	112,147	7,078,586	63.1	16,386,060	494,897
2018/19	114,330	7,295,505	63.8	17,137,923	484,601
2019/20	113,670	7,681,286	67.6	17,979,698	523,899
2020/21	111,342	7,508,773	67.4	17,045,065	476,419

FUENTE: Consejo Salvadoreño de la Agroindustria Azucarera, CONSAA

Cuadro 16:

EL SALVADOR
RETROSPECTIVA, ÍNDICES DE SUPERFICIE, PRODUCCIÓN Y RENDIMIENTO DE CAÑA DE
AZÚCAR Y MELAZA
1999/00 - 2020/2021

AÑO AGRÍCOLA	SUPERFICIE ROZADA P/MOLER (Mz)	PRODUCCIÓN DE CAÑA P/MOLER (T.C)	RENDIMIENTO DE CAÑA P/MOLER (T.C/Mz.)	PRODUCCIÓN DE AZUCAR (QQ)	PRODUCCIÓN DE MELAZA (BARRILES DE 110 GALONES)
1999/00	96	75	79	63	69
2000/01	91	74	81	70	76
2001/02	90	72	80	68	75
2002/03	78	70	90	66	72
2003/04	78	70	89	68	72
2004/05	83	73	88	73	75
2005/06	75	75	100	78	72
2006/07	72	69	96	75	63
2007/08	76	71	95	74	71
2008/09	79	73	92	78	73
2009/10	79	70	88	77	69
2010/11	79	78	99	83	81
2011/12	83	73	88	80	67
2012/13	90	91	102	96	89
2013/14	100	100	100	100	100
2014/15	105	106	101	111	n.d
2015/16	107	93	87	90	101
2016/17	104	102	98	106	104
2017/18	103	100	97	105	101
2018/19	105	104	98	109	99
2019/20	105	109	104	115	107
2020/21	103	107	104	109	97

FUENTE: Consejo Salvadoreño de la Agroindustria Azucarera, CONSAA

NOTA: El año 2013 se toma como año base, debido al cambio de metodología y marco muestral.

Cuadro 17:

EL SALVADOR

**RETROSPECTIVA EXISTENCIA DE GANADO BOVINO POR AÑO SEGÚN REGION Y DEPARTAMENTO
2010 - 2020
(CABEZAS)**

DEPARTAMENTO	AÑO										
	2010	2011	2012	2013	2014	2015	2016	2017	2018	2019	2020
Región I	212,010	176,151	185,850	229,023	267,755	189,242	136,473	119,914	110,471	101,440	99,803
Ahuachapán	41,000	38,986	35,697	42,395	49,565	27,311	43,582	23,225	13,598	18,801	21,101
Santa Ana	90,288	70,502	87,485	67,430	78,833	74,829	50,820	46,681	77,128	63,426	55,934
Sonsonate	80,722	66,663	62,668	119,198	139,357	87,102	42,071	50,008	19,744	19,213	22,767
Región II	336,772	194,918	355,233	154,753	180,927	183,144	159,205	172,703	108,672	146,675	173,206
Chalatenango	177,681	86,426	203,047	63,280	73,983	79,304	84,467	103,505	60,411	66,116	85,075
La Libertad	89,263	62,171	100,052	46,953	54,894	48,390	46,685	40,109	19,253	50,552	57,593
San Salvador	31,758	26,791	26,951	20,304	23,738	22,424	12,754	12,384	17,491	12,585	6,634
Cuscatlán	38,070	19,530	25,183	24,216	28,312	33,026	15,299	16,705	11,517	17,424	23,904
Región III	236,431	197,991	235,029	239,830	280,389	224,747	167,504	174,366	157,528	153,902	146,129
La Paz	75,511	66,861	95,533	74,634	87,255	44,832	36,689	35,691	42,898	43,403	34,456
Cabañas	92,197	72,143	86,252	112,257	131,243	136,224	88,985	102,055	77,075	80,682	73,948
San Vicente	68,723	58,987	53,244	52,939	61,891	43,691	41,830	36,620	37,555	29,817	37,725
Región IV	462,219	446,081	510,498	267,663	312,929	423,657	478,521	418,579	363,616	297,069	335,034
Usulután	110,150	110,855	111,064	95,682	111,864	116,429	185,027	156,625	112,062	97,787	96,076
San Miguel	152,905	126,966	141,249	59,288	69,315	80,674	130,305	85,945	72,234	57,694	90,687
Morazán	92,208	66,343	67,005	49,791	58,210	117,280	68,374	60,779	51,288	53,476	57,769
La Unión	106,956	141,917	191,180	62,902	73,540	109,274	94,815	115,231	128,032	88,111	90,502
TOTAL PAIS	1,247,432	1,015,141	1,286,610	891,269	1,042,000	1,020,790	941,703	885,564	740,287	699,086	754,172

FUENTE: Anuarios de Estadísticas Agropecuarias, Encuesta Nacional Agropecuaria de Propósitos Múltiples (ENAPM 2020-2021), DGEA-MAG

Cuadro 18:

EL SALVADOR

INVENTARIO DE GANADO BOVINO POR SEXO Y ESTADO PRODUCTIVO, SEGÚN REGIÓN Y DEPARTAMENTO
2020

(CABEZAS)

DEPARTAMENTO	BOVINOS POR SEXO Y ESTADO PRODUCTIVO									TOTALES
	HEMBRAS				MACHOS					
	VACAS		NOVILLAS	TERNERAS	TOROS SEMENTAL	BUEYES	TORETES	NOVILLOS	TERNEROS	
	HORRAS	PARIDAS								
Región I	19,524	27,993	16,980	18,113	3,007	141	493	3,511	10,041	99,803
Ahuachapán	3,373	5,786	4,614	4,140	653	4	78	225	2,229	21,101
Santa Ana	11,668	17,038	7,422	10,195	1,913	43	186	1,114	6,353	55,934
Sonsonate	4,482	5,168	4,944	3,778	441	94	228	2,172	1,459	22,767
Región II	29,812	49,670	31,791	29,691	7,347	1,973	1,621	2,186	19,114	173,206
Chalatenango	14,180	23,650	19,681	13,931	3,559	2	1,004	13	9,056	85,075
La Libertad	9,531	18,250	7,950	10,666	2,528	531	206	511	7,421	57,593
San Salvador	1,057	1,579	1,144	1,072	245	698	10	302	527	6,634
Cuscatlán	5,043	6,193	3,017	4,023	1,016	741	401	1,360	2,110	23,904
Región III	37,140	39,892	21,055	20,554	6,251	918	3,137	1,475	15,707	146,129
La Paz	8,240	8,144	6,660	4,825	1,457	653	693	774	3,010	34,456
Cabañas	19,374	21,646	8,825	10,684	3,049	89	1,939	479	7,863	73,948
San Vicente	9,525	10,103	5,570	5,045	1,744	176	505	222	4,834	37,725
Región IV	83,462	69,880	70,153	38,731	17,714	8,680	9,321	5,036	32,056	335,034
Usulután	22,185	19,095	22,234	12,356	3,886	4,089	3,684	1,857	6,692	96,076
San Miguel	23,476	17,427	17,978	9,008	4,567	4,203	3,921	1,329	8,779	90,687
Morazán	15,572	13,114	11,319	6,095	2,618	174	190	1,375	7,312	57,769
La Unión	22,230	20,245	18,623	11,272	6,643	214	1,527	476	9,273	90,502
Total	169,938	187,436	139,980	107,090	34,319	11,712	14,572	12,209	76,918	754,172

FUENTE: Encuesta Nacional Agropecuaria de Propósitos Múltiples (ENAPM 2020-2021), DGEA-MAG

Cuadro 19:

EL SALVADOR
RETROSPECTIVA, PRODUCCIÓN DE LECHE,
SACRIFICIO DE GANADO BOVINO Y PRODUCCIÓN
2000-2020

AÑO	LECHE (MILES DE LITROS)	BOVINO SACRIFICIO (CABEZAS)	CARNE (MILES DE LIBRAS)1/
2000	386,760	207,634	75,579
2001	383,467	209,444	76,238
2002	399,280	180,980	65,876
2003	393,230	176,686	64,314
2004	399,808	160,159	58,298
2005	447,600	163,055	59,352
2006	435,413	185,042	65,286
2007	475,862	206,873	68,766
2008	494,071	194,236	70,702
2009	541,614	187,951	68,414
2010	457,740	168,402	61,298
2011	485,015	156,987	57,143
2012	472,731	158,345	57,638
2013	484,844	99,802	40,448
2014	490,943	106,070	40,985
2015	478,380	112,287	40,872
2016	493,812	113,004	41,133
2017	461,741	110,695	40,293
2018	403,915	111,043	40,420
2019	356,922	111,854	40,715
2020	397,736	113,126	41,178

FUENTE: Encuesta Nacional Agropecuaria de Propósitos Múltiples (ENAPM 2020-2021), DGEA-MAG

1/ Peso promedio por res = 700 libras. Rendimiento en canal caliente = 52 por ciento.

Cuadro 20:

EL SALVADOR

INVENTARIO DEL HATO PORCINO DE GRANJA POR SEXO Y EDAD, SEGÚN REGIÓN Y DEPARTAMENTO, 2020
(CABEZAS)

DEPARTAMENTO	TOTAL			MACHOS			HEMBRAS		
	TOTAL	MENORES DE 6 MESES	MAYORES DE 6 MESES	TOTAL	MENORES DE 6 MESES	MAYORES DE 6 MESES	TOTAL	MENORES DE 6 MESES	MAYORES DE 6 MESES
Región I	10,272	8,796	1,476	4,421	4,345	76	5,851	4,451	1,400
Ahuachapán	22	13	9	8	6	2	14	7	7
Santa Ana	8,607	7,633	974	3,828	3,789	39	4,779	3,844	935
Sonsonate	1,643	1,150	493	585	550	35	1,058	600	458
Región II	12,996	9,536	3,460	5,406	5,121	285	7,589	4,414	3,175
Chalatenango	7,816	5,268	2,548	3,061	2,804	257	4,754	2,463	2,291
La Libertad	4,790	3,962	828	2,167	2,143	24	2,623	1,819	804
Cuscatlán *	390	306	84	178	174	4	212	132	80
Región III	28,411	25,398	3,014	16,853	16,735	118	11,558	8,662	2,895
La Paz	1,291	1,125	166	765	682	82	527	443	84
Cabañas	27,025	24,200	2,825	16,025	16,000	25	11,000	8,200	2,800
San Vicente	95	73	23	64	53	11	31	20	12
Región IV	21,133	16,196	4,937	9,141	8,548	593	11,992	7,648	4,344
Ahuachapán	496	414	83	248	248	0	248	165	83
San Miguel	1,339	1,069	270	732	728	4	607	341	266
Morazán	753	600	153	303	300	3	450	300	150
La Unión	18,544	14,113	4,432	7,858	7,271	586	10,687	6,841	3,846
Total	72,812	59,925	12,887	35,822	34,750	1,073	36,990	25,176	11,814

Fuente: Encuesta Nacional Agropecuaria de Propósitos Múltiples (ENAPM 2020-2021), DGEA-MAG

* Nota : Información ajustada con investigaciones de campo.

Cuadro 21:

EL SALVADOR

**EXISTENCIA DE GANADO BOVINO POR SEXO, SEGÚN
REGIÓN Y DEPARTAMENTO -
2020
(CABEZAS)**

DEPARTAMENTO	TOTAL	MACHOS	HEMBRAS
Región I	99,803	17,193	82,610
Ahuachapán	21,101	3,189	17,913
Santa Ana	55,934	9,610	46,324
Sonsonate	22,767	4,394	18,373
Región II	173,206	32,241	140,965
Chalatenango	85,075	13,634	71,441
La Libertad	57,593	11,196	46,396
San Salvador	6,634	1,783	4,851
Cuscatlán	23,904	5,628	18,276
Región III	146,129	27,487	118,642
La Paz	34,456	6,588	27,868
Cabañas	73,948	13,418	60,530
San Vicente	37,725	7,481	30,244
Región IV	335,034	72,807	262,227
Usulután	96,076	20,208	75,868
San Miguel	90,687	22,799	67,888
Morazán	57,769	11,669	46,101
La Unión	90,502	18,132	72,370
Total	754,172	149,728	604,444

Fuente: Encuesta Nacional Agropecuaria de Propósitos Múltiples
(ENAPM 2020-2021), DGEA-MAG

Cuadro 22:

EL SALVADOR**EXISTENCIA DE GANADO PORCINO A NIVEL FAMILIAR,
SEGÚN REGIÓN Y DEPARTAMENTO**

2020

(CABEZAS)

DEPARTAMENTO	TOTAL	MACHOS	HEMBRAS
Región I	13,666	6,078	7,588
Ahuachapán	4,952	2,788	2,164
Santa Ana	969	265	704
Sonsonate	7,745	3,025	4,720
Región II	474	142	332
Chalatenango	206	72	133
La Libertad	128	69	59
San Salvador	141	0	141
Región III	7,326	3,707	3,619
La Paz	2,245	1,155	1,089
Cabañas	3,992	2,036	1,956
San Vicente	1,089	516	573
Región IV	27,451	13,138	14,313
Usulután	9,705	5,375	4,330
San Miguel	6,843	2,919	3,924
Morazán	3,670	1,719	1,951
La Unión	7,233	3,125	4,108
Total	48,917	23,065	25,852

Fuente: Encuesta Nacional Agropecuaria de Propósitos Múltiples (ENAPM 2020-2021), DGEA-MAG

Cuadro 23:

EL SALVADOR**PRODUCCIÓN AVÍCOLA 2019-2020**

RUBRO	UNIDADES DE MEDIDA	PRODUCCION 2019	PRODUCCION 2020
Producción comercial de huevos	Miles de huevos	1,245,000	1,225,000
Producción comercial de carne pollo	Miles de Lbs.	323,600	290,065
Producción de carne de gallina*	Miles de Lbs.	12,791	14,683

FUENTE: Asociación de Avicultores de El Salvador-AVES

*NOTA: La estimación de la producción de carne de gallina está calculada en base a la producción de huevos.

CAPÍTULO 2: PRECIOS AGROPECUARIOS, SACRIFICIO EN RASTROS Y CONCENTRADOS.

- INFORMACIÓN DE PRECIOS DE PRODUCTOS AGROPECUARIOS.
- SACRIFICIO Y AFLUENCIA EN RASTROS.
- ELABORACIÓN DE CONCENTRADOS.



2.1 INFORMACIÓN DE PRECIOS DE PRODUCTOS AGROPECUARIOS.

Cuadro 24:

EL SALVADOR

GRANOS BÁSICOS

PRECIOS PROMEDIO A NIVEL MAYORISTA, PLAZA CALLE GERARDO BARRIOS, SAN SALVADOR, SEGÚN MES
2020
(DÓLARES/QUINTAL)

MESES	ARROZ ORO PRIMERA CLASE NACIONAL	FRIJOL ROJO DE SEDA NACIONAL	FRIJOL TINTO O CORRIENTE NACIONAL	MAÍZ BLANCO	SORGO
Enero	35.8	55.1	45.8	16.0	14.5
Febrero	35.9	54.3	46.0	16.2	14.6
Marzo	37.1	57.4	50.4	17.2	15.2
Abril	39.3	66.0	62.7	18.7	16.7
Mayo	40.4	73.4	68.5	18.2	16.7
Junio	44.0	85.1	77.4	17.9	16.7
Julio	44.0	77.4	71.0	17.8	16.7
Agosto	43.8	57.6	54.0	16.2	16.0
Septiembre	42.0	60.2	55.2	15.5	16.4
Octubre	40.0	57.7	53.0	14.7	16.1
Noviembre	39.8	54.5	48.8	14.5	15.9
Diciembre	38.7	53.8	47.6	14.8	15.9
Promedio	39.8	60.9	54.7	16.3	15.8

Fuente: Investigación de precios en mercados nacionales. Base de datos SIMAGRO,DGEA-MAG 2020.

Gráfico 11: El Salvador. Precios promedio de granos básicos a nivel mayorista en plaza de San Salvador. 2020.
Dólares/quintal.

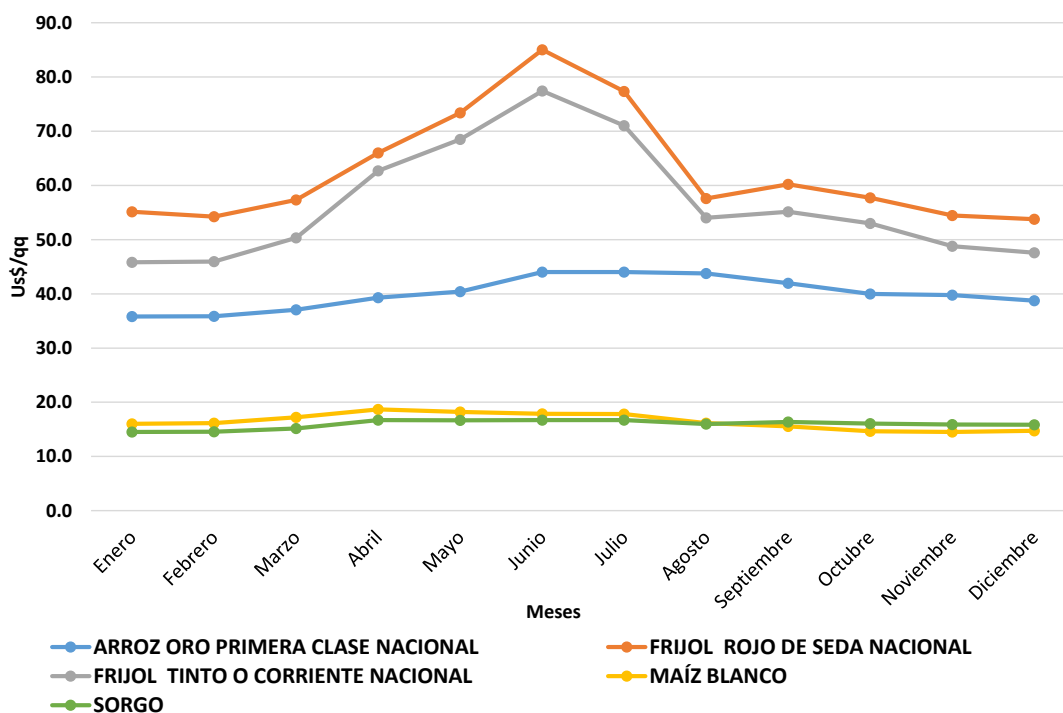

Fuente: Investigación de precios en mercados nacionales. Base de datos SIMAGRO,DGEA-MAG 2020.

Cuadro 25:

EL SALVADOR

GRANOS BÁSICOS

PRECIOS PROMEDIO A NIVEL MAYORISTA, PLAZA CALLE GERARDO BARRIOS, SAN SALVADOR, SEGÚN MES
2020

(DÓLARES/LIBRA)

MESES	ARROZ ORO PRIMERA CLASE NACIONAL	FRIJOL ROJO DE SEDA NACIONAL	FRIJOL TINTO O CORRIENTE NACIONAL	MAÍZ BLANCO	SORGO
Enero	0.45	0.67	0.58	0.25	0.25
Febrero	0.45	0.67	0.58	0.25	0.25
Marzo	0.46	0.68	0.60	0.25	0.25
Abril	0.50	0.75	0.69	0.25	0.25
Mayo	0.50	0.79	0.74	0.25	0.25
Junio	0.50	0.91	0.84	0.25	0.25
Julio	0.50	0.84	0.79	0.25	0.25
Agosto	0.50	0.71	0.66	0.25	0.25
Septiembre	0.50	0.73	0.67	0.23	0.23
Octubre	0.50	0.72	0.66	0.20	0.20
Noviembre	0.50	0.71	0.65	0.20	0.20
Diciembre	0.50	0.71	0.64	0.20	0.20
Promedio	0.49	0.73	0.66	0.23	0.24

Fuente: Investigación de precios en mercados nacionales. Base de datos SIMAGRO,DGEA-MAG 2020.

Gráfico 12: El Salvador. Precios promedio de granos básicos a nivel consumidor en plaza de San Salvador. 2020.
Dólares/libra.

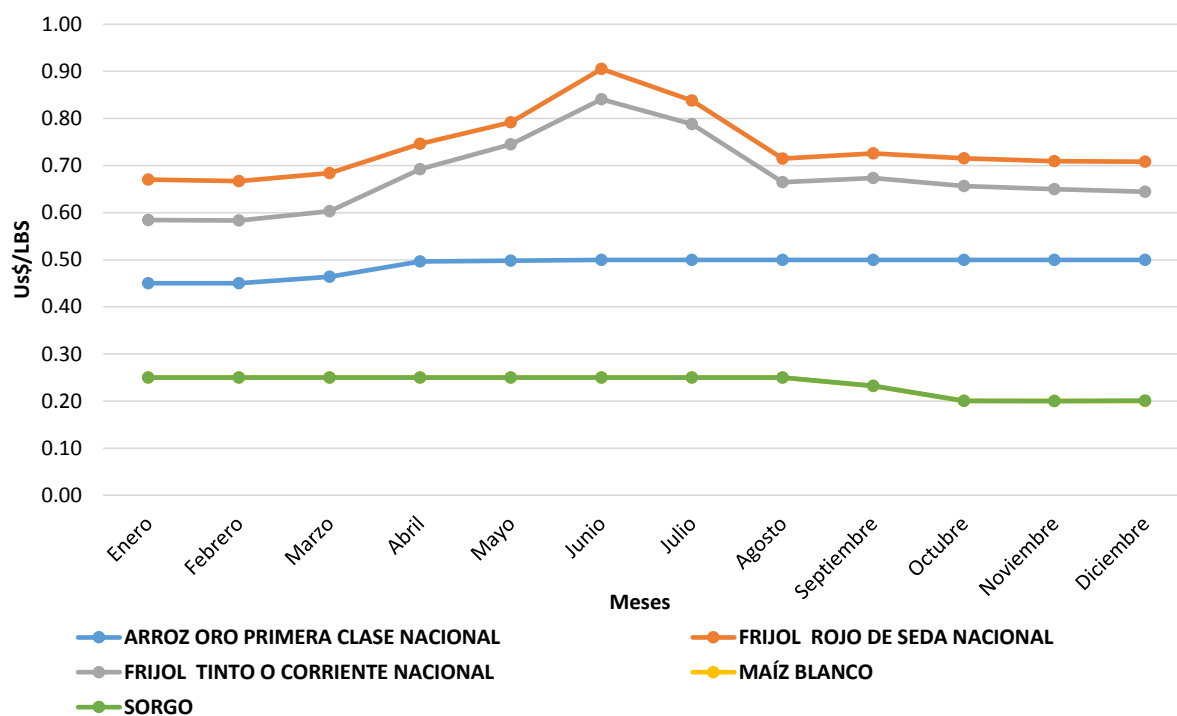

Fuente: Investigación de precios en mercados nacionales. Base de datos SIMAGRO,DGEA-MAG 2020.

EL SALVADOR

HORTALIZAS

PRECIOS PROMEDIO MENSUALES A NIVEL MAYORISTA, MERCADO LA TIENDONA, SAN SALVADOR

2020

(DÓLARES/UNIDAD DE MEDIDA)

PRODUCTO	UNIDAD DE MEDIDA	ENERO	FEBRERO	MARZO	ABRIL	MAYO	JUNIO	JULIO	AGOSTO	SEPTIEMBRE	OCTUBRE	NOVIEMBRE	DICIEMBRE
Ajo Chino	Caja 45-55 Unidades	13.9	19.6	26.6	23.7	20.7	19.4	16.2	13.3	10.1	8.9	9.5	10.2
Ajo Criollo Mediano	Manojo 60 Cabezas	14.0	14.9	17.3	17.8	18.1	17.6	16.7	16.3	18.9	n.d.	23.0	23.0
Apio Mediano	Red 25 Manojos	57.1	55.7	58.2	61.2	63.7	62.9	60.0	53.2	35.8	43.4	44.7	46.7
Apio Grande	Caja 18-22 Tallos	13.2	14.0	15.0	15.5	15.4	16.2	14.0	12.4	11.4	12.2	12.3	12.7
Ayote	Ciento 50-60 Lb	43.5	23.4	32.9	37.9	35.8	n.d.	39.9	33.0	30.6	29.9	26.6	33.7
Brocoli Mediano	Bolsa 14-16 Unidades	n.d.	n.d.	9.0	n.d.	n.d.	n.d.	n.d.	6.0	6.0	6.0	6.0	n.d.
Brocoli Grande	Caja 10-12 Unidades	5.2	5.0	6.1	7.7	8.1	8.8	6.8	5.9	6.0	6.0	6.0	6.0
Cebolla Blanca Con Tallo Grande	Manojo 50 Unidades	7.2	7.9	7.6	7.9	7.7	8.3	7.6	7.3	6.7	7.1	7.2	6.6
Cebolla Blanca Con Tallo Mediana	Manojo 50 Unidades	5.1	5.7	5.4	5.3	5.5	5.9	5.5	5.3	4.7	5.1	5.2	4.6
Cebolla Blanca Sin Tallo Grande	Saco 150 Unidades	20.5	16.2	17.2	16.4	14.4	14.7	14.0	18.3	24.6	30.9	27.3	19.9
Cebolla Blanca Sin Tallo Mediana	Saco 240-250 Unidades	18.5	14.2	15.2	15.5	12.6	12.6	12.0	16.2	22.6	28.9	25.3	17.9
Cebolla Morada Sin Tallo	Saco 215-225 Unidades	23.6	21.6	22.0	20.8	17.1	17.6	17.5	18.1	23.1	25.4	28.9	24.8
Chile Verde Mediano	Saco 170-190 Unidades	13.2	14.9	14.1	11.7	17.5	24.7	20.5	13.1	13.9	12.3	15.3	14.9
Chile Jalapeño	Saco 35-40 Libras	22.2	24.9	21.4	17.0	25.4	31.0	37.1	32.1	25.3	31.2	19.2	24.3
Chile Verde Grande	Saco 140-150 Unidades	15.3	17.0	16.0	13.7	19.3	26.9	22.6	15.1	15.9	14.4	17.2	16.9
Coliflor Grande	Red 12 Unidades	9.2	10.5	12.5	14.7	15.5	16.5	12.8	11.4	11.0	10.6	10.5	9.6
Ejote Importado	Saco 15-20 Libras	8.4	8.2	13.3	12.9	13.9	13.7	7.2	6.1	6.0	7.1	8.9	11.0
Ejote Nacional	Bolsa 35-40 Libras	20.2	19.3	26.8	27.5	n.d.	35.0	9.8	7.5	14.0	35.0	18.0	n.d.
Elote Blanco Grande	Ciento 100 Unidades	20.8	15.6	16.0	16.0	15.4	18.6	17.9	13.6	12.7	14.6	15.2	17.6
Elote Blanco Grande	Red 300-350 Unidades	54.2	43.3	44.1	42.0	43.0	49.6	49.5	38.0	31.9	36.5	37.6	43.8
Güisquil Verde Grande	Bolsa 50 Unidades	9.8	7.7	14.5	12.7	20.9	25.0	15.9	8.2	9.3	6.2	7.1	6.9
Güisquil Verde Mediano	Bolsa 50 Unidades	7.8	5.7	12.4	10.7	18.9	22.7	13.7	6.2	7.3	4.2	5.2	4.9
Güisquil Verde Oscuro Grande	Saco 90-100 Unidades	17.7	17.7	22.4	20.3	23.3	37.1	27.9	13.6	20.1	12.3	15.1	20.2
Lechuga De Cabeza Grande	Caja 18-20 Unidades	7.4	7.2	7.7	8.5	10.0	12.6	11.2	7.8	8.2	8.1	8.0	8.2
Lechuga De Cabeza Grande	Red 20 Unidades (38-40 Libras)	7.0	n.d.	n.d.	n.d.	13.0	14.0	n.d.	n.d.	n.d.	n.d.	n.d.	n.d.
Loroco	Jaba 30-40 Libras	105.8	143.3	81.3	30.0	38.2	30.0	n.d.	45.0	45.0	45.0	44.3	69.7
Melón Grande	Ciento 100 Unidades	65.0	72.4	71.7	76.3	80.0	83.1	95.9	91.9	78.3	82.5	87.5	80.0
Melón Mediano	Ciento 100 Unidades	43.3	50.5	48.9	52.5	60.0	61.4	55.4	68.1	56.5	60.0	66.8	60.0
Papa Lengua Grande	Quintal	30.7	33.3	41.5	43.7	40.9	42.3	n.d.	21.6	21.7	20.9	23.7	24.0
Papa Soloma Grande	Quintal	41.6	41.5	52.1	59.2	59.6	53.2	37.9	24.8	25.9	29.8	36.0	34.8
Papa Soloma Mediana	Quintal	39.6	39.5	50.1	57.1	56.8	50.5	35.9	22.5	23.8	27.8	34.0	32.8
Pepino Grande	Saco 145-155 Unidades	16.4	18.3	16.8	14.2	25.7	25.1	11.3	8.1	16.8	19.1	18.4	17.0
Pepino Mediano	Saco 200-225 Unidades	14.4	16.3	14.9	12.2	23.7	23.0	9.3	6.3	14.8	17.1	16.4	15.1
Pipian Grande	Ciento 100 Unidades	14.9	12.3	16.9	18.8	18.8	39.5	14.3	11.9	18.3	14.8	18.7	21.6
Pipian Mediano	Ciento 100 Unidades	12.9	10.3	15.0	16.8	16.8	33.8	12.3	9.6	16.3	12.8	16.7	19.5
Rábano	Bolsa 25-30 Libras	7.8	7.3	7.9	8.1	8.7	11.6	8.8	7.5	7.0	7.1	6.7	7.2
Remolacha Grande	Saco 90-100 Lb	25.5	18.3	20.4	18.2	18.1	21.2	19.0	17.6	17.5	17.3	16.8	21.9
Repollo Grande	Ciento 800-1000 Libras	101.9	87.2	71.0	59.7	75.5	104.5	97.3	86.7	103.3	94.2	88.3	90.0
Repollo Grande	Red 10-12 Unidades	10.2	9.3	8.9	9.4	9.8	12.0	11.9	10.3	9.9	9.8	9.8	9.0
Repollo Mediano	Ciento 600-700 Libras	57.6	44.6	37.4	29.5	45.8	63.4	56.2	47.1	61.2	52.7	48.0	51.3
Repollo Mediano	Red 14-15 Unidades	8.3	7.4	7.1	7.5	7.9	10.6	9.9	8.3	8.0	7.8	7.9	7.2
Sandía Redonda Grande	Ciento 100 Unidades	144.8	167.5	150.0	186.7	162.5	182.4	164.6	152.1	200.0	195.5	205.0	243.8
Sandía Redonda Mediana	Ciento 100 Unidades	96.2	117.5	100.0	133.3	112.5	100.0	92.2	81.1	106.4	125.0	118.8	128.1
Tomate De Pasta Mediano	Caja 325-350 Unidades	10.3	8.8	8.4	9.3	13.7	14.4	21.5	13.5	11.0	13.1	11.4	8.9
Tomate De Ensalada Grande	Caja 70-80 Unidades	18.8	18.0	17.1	15.2	16.3	21.5	21.0	21.3	21.3	19.0	19.0	18.6
Tomate De Pasta Grande	Caja 275-300 Unidades	12.2	10.9	10.5	11.3	15.5	16.3	23.6	15.5	13.0	15.1	13.4	11.0
Yuca Blanca	Saco 133-135 Libras	20.2	20.9	21.2	21.3	21.8	22.0	22.0	22.0	22.3	20.2	21.0	21.1
Zanahoria Grande	Quintal	32.3	25.8	28.7	28.1	24.6	22.3	16.9	16.9	16.4	15.7	16.0	16.1
Zanahoria Mediana	Bolsa 33-36 Libras	12.1	10.3	12.4	11.8	11.2	10.5	8.1	7.3	7.5	7.3	7.2	7.1

Fuente: Investigación de precios en mercados nacionales. Base de datos SIMAGRO, DGEA-MAG 2020.

"n.d." No disponible, no se reportaron precios durante este período o no se presenta por estacionalidad

Cuadro 27:

EL SALVADOR

FRUTAS

PRECIOS PROMEDIO MENSUALES A NIVEL MAYORISTA, MERCADO LA TIENDONA, SAN SALVADOR

2020

(DÓLARES/UNIDAD DE MEDIDA)

PRODUCTO	UNIDAD DE MEDIDA	ENERO	FEBRERO	MARZO	ABRIL	MAYO	JUNIO	JULIO	AGOSTO	SEPTIEMBRE	OCTUBRE	NOVIEMBRE	DICIEMBRE
Aguacate Criollo Grande	Ciento 100 Unidades	n.d.	32.1	31.0	29.1	22.0	20.1	24.0	23.0	23.7	n.d.	n.d.	n.d.
Aguacate Criollo Mediano	Ciento 100 Unidades	n.d.	24.0	21.9	19.4	12.9	12.6	16.5	14.0	15.3	20.0	n.d.	n.d.
Aguacate Hass Grande	Caja 10 Kg 50- 60 Unidades	22.6	22.2	25.9	26.0	23.6	24.7	23.6	23.2	23.6	22.0	19.6	19.0
Aguacate Hass Mediano	Caja 10 Kg 60- 70 Unidades	20.6	20.2	23.9	23.9	21.6	22.7	21.6	21.2	21.6	20.0	17.6	17.0
Banano Maduro Grande	Caja 40 Libras 90-100 Unidades	8.6	9.3	9.9	12.3	11.9	13.0	9.9	8.9	8.6	8.3	8.1	9.8
Banano Maduro Grande	Ciento 100 Unidades	6.6	7.0	7.1	8.0	7.6	7.8	7.2	6.5	6.1	6.2	6.1	8.1
Coco Grande	Ciento 100 Unidades	57.4	60.0	60.0	60.0	60.0	60.0	60.0	60.0	51.4	50.0	50.0	50.0
Fresa	Jaba 35-38 Libras	30.7	30.3	19.7	21.6	24.3	23.5	28.0	26.5	34.9	40.9	43.8	52.3
Guayaba Grande	Bolsa 25-30 Libras	9.0	11.1	10.8	9.3	9.7	10.7	10.5	9.5	10.3	10.8	9.2	9.5
Guineo De Seda	Ciento 100 Unidades	7.9	7.8	8.3	9.0	8.2	8.4	8.3	7.8	7.3	7.8	7.5	7.5
Jocote De Verano	Jaba 1000 Unidades	n.d.	21.6	8.4	8.4	n.d.	n.d.	n.d.	n.d.	n.d.	n.d.	n.d.	n.d.
Limon Criollo	Ciento 100 Unidades	n.d.	n.d.	5.0	n.d.	n.d.	n.d.	n.d.	n.d.	n.d.	4.3	4.7	5.7
Limon Péscico Grande	Ciento 100 Unidades	15.1	16.3	18.0	20.0	15.7	9.6	7.5	7.6	6.7	6.2	7.8	12.2
Limon Péscico Mediano	Ciento 100 Unidades	13.1	14.2	14.8	15.6	12.2	7.7	5.5	5.6	4.7	4.3	5.9	10.2
Mandarina Grande	Ciento 100 Unidades	6.4	6.1	6.8	8.0	9.4	9.6	8.9	7.8	7.0	8.6	8.5	10.0
Mandarina Mediana	Ciento 100 Unidades	4.4	4.1	4.9	5.9	7.1	7.4	6.9	6.0	5.1	6.5	6.4	7.9
Mango Verde Criollo Grande	Ciento 40-50 Libras	5.4	3.0	3.5	5.0	6.0	n.d.	n.d.	n.d.	17.8	17.6	n.d.	n.d.
Mango Verde Criollo Mediano	Ciento 25-30 Libras	3.5	1.5	2.0	3.0	4.0	n.d.	n.d.	n.d.	15.7	15.7	n.d.	n.d.
Maracuyá Redonda Grande	Ciento 100 Unidades	18.0	18.8	19.7	20.9	21.4	21.8	20.2	21.4	21.6	21.5	21.4	21.2
Naranja Piña Mediana	Ciento 100 Unidades	6.0	6.0	6.6	8.0	8.9	9.4	8.6	8.9	8.0	7.1	7.6	7.6
Naranja Valencia Grande	Ciento 100 Unidades	9.7	10.0	10.7	11.8	12.0	12.0	12.0	11.9	12.0	11.1	11.7	11.3
Naranja Valencia Mediana	Ciento 100 Unidades	7.9	8.0	8.7	9.8	10.0	10.0	10.0	9.9	10.0	9.1	9.9	9.3
Naranja Victoria Mediana	Ciento 100 Unidades	7.0	7.0	7.0	10.8	9.8	10.0	n.d.	10.0	n.d.	8.0	9.3	8.0
Papaya Red Lady Grande	Jaba 12 Unidades	14.6	15.0	17.6	18.0	18.0	n.d.	n.d.	18.0	18.0	19.5	21.4	20.8
Papaya Tainung Grande	Jaba 10-12 Unidades	10.4	12.1	11.8	13.1	13.0	13.1	13.0	14.0	15.1	18.9	15.2	14.2
Papaya Tainung Mediana	Jaba 13-15 Unidades	8.4	10.1	9.8	11.1	11.0	11.1	11.0	12.0	13.8	15.9	12.9	12.2
Piña Golden Grande	Ciento 100 Unidades	172.1	168.8	150.0	138.9	125.0	136.1	150.0	150.0	150.0	150.6	150.0	150.0
Piña Golden Mediana	Ciento 100 Unidades	121.4	118.8	100.0	100.0	100.0	100.0	100.0	100.0	100.0	100.0	100.0	100.0
Piña Hawaiana	Ciento 100 Unidades	121.4	118.8	100.0	n.d.	100.0	100.0	100.0	100.0	100.0	101.6	100.0	100.0
Plátano Maduro Grande	Ciento 100 Unidades	18.9	19.3	19.3	19.2	18.3	19.4	18.5	18.6	18.3	18.5	17.4	18.0
Plátano Maduro Mediano	Ciento 100 Unidades	12.3	13.1	12.9	13.2	11.4	13.2	12.5	12.4	12.8	13.0	12.5	12.4
Tamarindo Sin Cáscara	Quintal	73.5	67.6	65.0	65.0	65.0	65.5	70.0	66.8	77.7	76.8	79.9	80.0
Zapote	Red 45-50 Unidades	22.3	22.2	21.7	22.0	22.0	22.0	21.0	22.0	21.7	21.6	21.0	21.0

Fuente: Investigación de precios en mercados nacionales. Base de datos SIMAGRO, DGEA-MAG 2020.

"n.d." No disponible, no se reportaron precios durante este período o no se presenta por estacionalidad

Cuadro 28:

EL SALVADOR
PRODUCTOS AGROINDUSTRIALES
PRECIOS PROMEDIO MENSUALES A NIVEL MAYORISTA, MERCADOS NACIONALES
2020
(DÓLARES/UNIDAD DE MEDIDA)

PRODUCTO	UNIDAD DE MEDIDA	ENERO	FEBRERO	MARZO	ABRIL	MAYO	JUNIO	JULIO	AGOSTO	SEPTIEMBRE	OCTUBRE	NOVIEMBRE	DICIEMBRE
ACHIOTE EN GRANO	QUINTAL	106.8	80.0	81.4	80.3	82.0	89.0	89.8	89.4	82.5	77.3	76.6	68.1
AJONJOLÍ	QUINTAL	81.2	78.3	74.1	73.2	76.7	76.7	74.9	75.6	72.6	70.8	72.6	69.2
AZÚCAR	SACO DE 50 KG	45.7	45.8	45.7	45.8	45.8	45.8	45.7	45.7	45.8	45.7	45.7	45.8
CACAHUETE O MANI	QUINTAL	66.8	67.9	69.2	69.8	73.1	71.3	70.1	69.5	69.7	71.0	76.1	77.7
CACAO	QUINTAL	132.8	135.5	136.2	135.2	134.9	131.5	133.5	131.5	131.3	131.5	149.9	168.8
HARINA DE MAÍZ	BOLSA 50 LB	20.0	20.1	20.3	20.5	20.6	20.5	20.4	20.5	20.5	20.4	20.2	20.2
HARINA DE TRIGO FUERTE	BOLSA 50 LB	14.9	15.0	14.9	15.0	15.3	15.1	14.9	14.8	14.9	15.0	15.0	15.0
HARINA DE TRIGO SUAVE	BOLSA 50 LB	14.1	14.1	14.5	14.2	14.4	14.1	13.8	13.8	13.9	13.9	14.0	14.1
MIEL DE ABEJA	BOTELLA	4.6	4.5	4.6	4.5	4.6	4.7	4.7	4.7	4.8	4.8	4.7	4.8
PANELA PRIMERA CLASE	96 UNIDADES 144 LB	58.5	52.0	49.7	49.8	48.6	56.1	50.9	59.1	56.8	57.8	74.1	95.5
PANELA SEGUNDA CLASE	96 UNIDADES 150 LB	47.9	42.1	36.6	41.3	41.0	41.5	45.3	49.4	47.0	54.4	48.8	87.0
SAL	QUINTAL	7.7	7.9	7.8	7.9	8.0	7.8	7.8	7.8	8.0	7.9	8.0	8.0
SOYA	QUINTAL	64.3	51.5	59.6	60.0	60.0	60.0	60.0	60.0	60.0	60.0	60.3	59.1
TRIGO	QUINTAL	43.5	42.9	43.8	43.3	42.4	44.5	44.0	43.6	45.0	47.9	48.7	46.3

Fuente: Investigación de precios en mercados nacionales. Base de datos SIMAGRO, DGEA-MAG 2020.

"n.d." No disponible, no se reportaron precios durante este período.

Cuadro 29:

EL SALVADOR
PRODUCTOS PECUARIOS
PRECIOS PROMEDIO MENSUALES A NIVEL CONSUMIDOR, MERCADOS NACIONALES
2020
(DÓLARES/LIBRA)

PRODUCTO	UNIDAD DE MEDIDA	ENERO	FEBRERO	MARZO	ABRIL	MAYO	JUNIO	JULIO	AGOSTO	SEPTIEMBRE	OCTUBRE	NOVIEMBRE	DICIEMBRE
CARNE DE BOVINO													
Lomo De Aguja	Libra	4.3	4.3	4.5	4.6	4.5	4.2	4.4	4.3	4.3	4.2	4.2	4.3
Lomo De Rollizo	Libra	4.1	4.1	4.1	4.1	4.2	4.2	4.4	4.2	4.1	4.1	4.1	4.2
Posta Angelina	Libra	4.0	4.0	4.0	4.1	4.1	4.1	4.2	4.1	4.0	4.0	4.1	4.1
Posta De Pecho	Libra	3.5	3.6	3.6	3.5	3.5	3.5	3.6	3.6	3.5	3.4	3.4	3.4
Posta Negra	Libra	3.7	3.7	3.8	3.9	3.9	3.9	4.0	3.9	3.8	3.7	3.8	3.8
Puyazo	Libra	3.8	3.8	3.8	3.9	3.9	3.9	4.0	3.9	3.8	3.8	3.8	3.8
Salon	Libra	3.5	3.6	3.6	3.6	3.7	3.7	3.8	3.7	3.5	3.6	3.6	3.7
Solomo	Libra	3.6	3.6	3.6	3.7	3.8	3.7	3.8	3.7	3.6	3.6	3.6	3.7
CARNE DE PORCINO													
Posta De Porcino	Libra	2.8	2.8	2.8	2.7	2.7	2.7	2.7	2.7	2.8	2.8	2.8	2.8
Lomo De Porcino	Libra	2.9	2.9	2.9	2.9	2.9	2.8	2.7	2.8	2.9	2.9	2.9	2.9
Costilla De Porcino	Libra	2.9	2.9	2.9	2.9	2.9	2.9	2.9	2.8	2.9	2.9	2.9	2.9
Chicharron De Porcino	Libra	5.2	5.3	5.3	5.2	5.2	5.0	4.9	5.0	5.3	5.3	5.2	5.2
CARNE DE POLLO													
Carne De Pollo Entero	Libra	1.3	1.3	1.3	1.3	1.3	1.2	1.3	1.3	1.2	1.3	1.3	1.3
Muslo De Pollo	Libra	1.1	1.1	1.1	1.2	1.1	1.1	1.3	1.1	1.1	1.1	1.1	1.1
Pechuga De Pollo	Libra	1.4	1.4	1.4	1.4	1.4	1.4	1.4	1.4	1.4	1.4	1.4	1.4
HUEVO													
Huevo Grande	Carton 30 Unidades	3.5	3.4	3.5	4.4	4.2	3.8	3.1	2.9	3.1	3.0	3.0	3.5
Huevo Mediano	Carton 30 Unidades	3.3	3.2	3.2	4.0	3.8	3.4	2.8	2.6	2.8	2.7	2.7	3.2
Huevo Grande	Caja 12 Cartones	37.2	35.7	35.7	42.4	44.5	36.7	30.5	26.0	32.0	28.3	31.5	37.3
Huevo Mediano	Caja 12 Cartones	35.1	33.7	33.4	40.2	43.0	34.3	25.9	22.6	29.2	26.0	29.2	35.5
LÁCTEOS													
Crema	Botella	2.8	2.9	2.9	3.0	2.9	2.7	2.7	2.7	2.8	2.7	2.8	2.8
Quesillo	Libra	2.1	2.1	2.1	2.1	2.1	2.1	2.1	2.1	2.1	2.1	2.1	2.1
Queso Duro Blando	Libra	3.1	3.1	3.1	3.1	3.1	2.9	2.9	2.9	2.9	2.9	3.0	3.0
Queso Duro Viejo	Libra	4.4	4.4	4.4	4.3	4.3	4.5	4.6	4.5	4.5	4.5	4.5	4.5
Queso Fresco	Libra	1.6	1.6	1.6	1.6	1.6	1.7	1.8	1.6	1.6	1.6	1.6	1.7

Fuente: Investigación de precios en mercados nacionales. Base de datos SIMAGRO,DGEA-MAG 2020.

Cuadro 30:

EL SALVADOR

PRODUCTOS PESQUEROS

PRECIOS PROMEDIO MENSUALES A NIVEL CONSUMIDOR, MERCADOS NACIONALES

2020

(DÓLARES/LIBRA)

PRODUCTO	UNIDAD DE MEDIDA	ENERO	FEBRERO	MARZO	ABRIL	MAYO	JUNIO	JULIO	AGOSTO	SEPTIEMBRE	OCTUBRE	NOVIEMBRE	DICIEMBRE
Bagre, Pescado Entero, Fresco	Libra	1.6	1.6	1.7	1.7	1.7	1.7	2.0	1.7	1.6	1.6	1.6	1.6
Boca Colorada, Pescado Entero Mediano	Libra	3.0	3.1	3.6	3.6	3.7	3.6	3.0	3.4	3.4	3.6	3.7	3.3
Camaron Mediano	Libra	4.5	4.6	5.1	5.7	5.9	5.6	4.3	4.7	4.5	4.5	4.5	4.2
Camaron Agua Dulce	Libra	3.2	3.3	3.5	3.6	3.5	3.3	2.8	3.2	3.4	3.6	3.5	3.1
Camaron Grande	Libra	7.4	7.5	7.7	7.9	7.9	7.7	7.3	6.7	6.9	7.0	7.2	6.6
Camaroncillo Seco Salado	Libra	4.8	5.2	5.8	5.1	4.9	5.5	7.7	6.3	5.0	5.0	5.0	4.7
Cola De Camaron	Libra	3.2	3.4	3.4	2.6	2.3	2.8	3.0	2.6	2.3	2.2	2.5	2.3
Corvina, Fresco, Entero	Libra	2.3	2.3	2.5	2.5	2.3	2.6	2.8	2.7	2.6	2.7	2.8	2.4
Lonja O Filete De Dorado	Libra	3.9	3.8	4.2		5.0			5.0	5.0	5.3	5.3	4.6
Lonja O Filete De Boca Colorada O Pargo	Libra	4.0	4.1	4.5	4.5	4.5	4.5	4.5	4.2	4.1	4.1	4.2	4.3
Lonja O Filete De Tiburon	Libra	3.4	3.5	3.7	3.6	3.5	3.9	3.7	3.8	3.7	3.6	3.7	3.7
Macarela, Fresco, Entero	Libra	2.1	2.2	2.4	2.2	1.9	1.8		1.9	1.9	1.9	2.0	2.0
Macarela, Seco, Entero	Libra	4.7	5.3	6.8	6.1	5.1	5.0		5.6	4.7	4.8	5.2	4.9
Robalo, Fresco, Entero	Libra	2.3	2.3	2.5	2.3	2.4	2.4	2.3	2.5	2.4	2.6	2.9	2.5
Tilapia, Fresca, Entera, Grande	Libra	1.3	1.3	1.4	1.3	1.2	1.6	1.6	1.6	1.4	1.3	1.4	1.4

Fuente: Investigación de precios en mercados nacionales. Base de datos SIMAGRO, DGEA-MAG 2020.

2.2 SACRIFICIO Y AFLUENCIA EN RASTROS.

Cuadro 31:

EL SALVADOR

AFLUENCIA MENSUAL DE GANADO BOVINO POR ESTRUCTURA TIANGUE DE SOYAPANGO 2020 (CABEZAS)

MESES	VACAS HORRAS	NOVILLAS	BUEYES	TOROS	TORETES	NOVILLOS	TOTAL
Enero	749	32	86	100	50	11	1,028
Febrero	683	35	100	90	76	9	993
Marzo	770	28	100	108	74	12	1,092
Abril	674	23	96	102	52	10	957
Mayo	543	17	43	120	53	13	789
Junio	542	16	54	114	86	16	828
Julio	569	22	59	105	56	18	829
Agosto	654	31	86	121	54	11	957
Septiembre	785	36	96	95	86	13	1,111
Octubre	677	23	91	130	61	14	996
Noviembre	772	36	89	124	78	16	1,115
Diciembre	832	45	86	156	98	29	1,246
Total	8,250	344	986	1,365	824	172	11,941

Fuente: Investigación de precios de ganado bovino en pie. Tiangue de Soyapango 2020.

Gráfico 13: El Salvador. Afluencia mensual de ganado bovino. Tiangue de Soyapango (Cabezas) 2020.

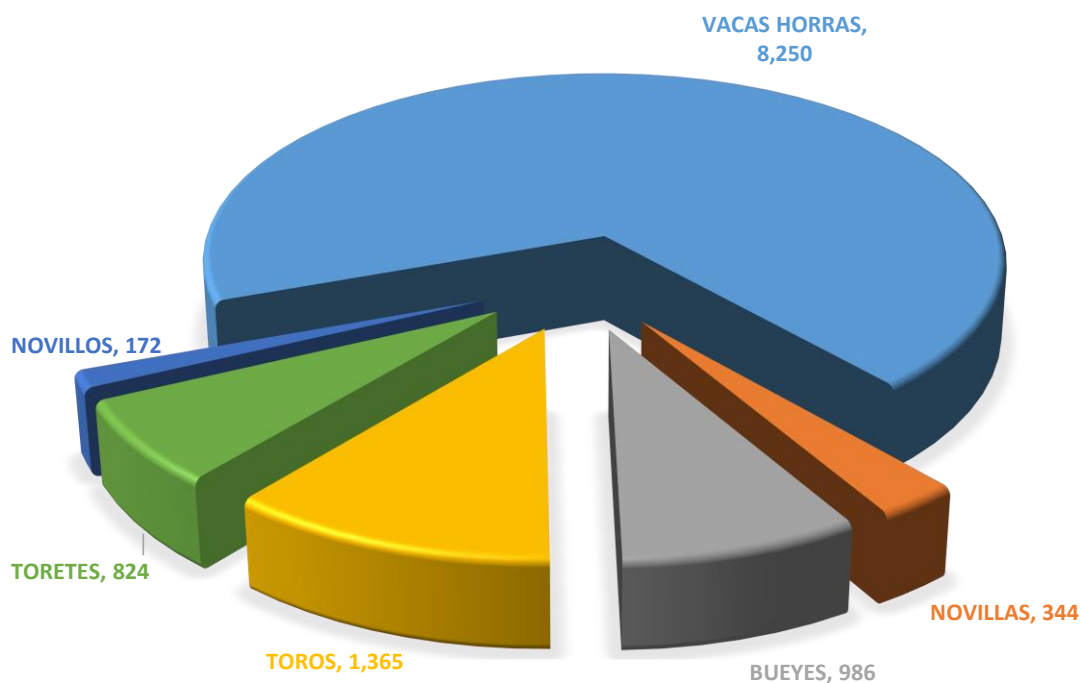

Fuente: Investigación de precios de ganado bovino en pie. Tiangue soyapango 2020.

Cuadro 32:

EL SALVADOR
PRECIO PROMEDIO MENSUAL DE GANADO BOVINO POR CLASE
TIANGUE DE SOYAPANGO
2020
DÓLARES / LIBRA

MESES	VACAS HORRAS	NOVILLAS	BUEYES	TOROS	TORETES	NOVILLOS	PROMEDIO
Enero	0.88	0.95	1.04	0.94	0.99	1.03	0.97
Febrero	0.88	0.94	1.04	0.94	0.99	1.03	0.97
Marzo	0.88	0.94	1.05	0.94	0.98	1.03	0.97
Abril	0.88	0.94	1.05	0.95	0.99	1.04	0.98
Mayo	0.88	0.95	1.05	0.93	0.99	1.02	0.97
Junio	0.88	0.94	1.05	0.96	1.00	1.02	0.98
Julio	0.89	0.94	1.05	0.96	1.00	1.02	0.98
Agosto	0.89	0.95	1.03	0.95	1.00	1.03	0.98
Septiembre	0.89	0.95	1.05	0.95	1.00	1.03	0.98
Octubre	0.89	0.95	1.05	0.95	1.00	1.03	0.98
Noviembre	0.89	0.95	1.05	0.96	1.00	1.04	0.98
Diciembre	0.89	0.95	1.05	0.96	1.00	1.04	0.98
Promedio	0.89	0.95	1.05	0.95	1.00	1.03	0.98

Fuente: Investigación de precios de ganado bovino en pie. Tiangue soyapango 2020.

Cuadro 33:

EL SALVADOR
SACRIFICIO MENSUAL DE GANADO BOVINO POR CLASE SEGÚN MES
RASTROS A NIVEL NACIONAL
2020
(CABEZAS)

MES	VACAS	NOVILLAS	BUEYES	TOROS	TORETES	NOVILLOS	TERNEROS	TERNERAS	TOTAL
Enero	7,061	170	203	1,300	120	309	8	9	9,180
Febrero	7,065	187	206	1,362	115	215	6	8	9,164
Marzo	7,058	213	124	1,319	225	211	7	8	9,165
Abril	7,072	278	254	1,197	184	221	7	8	9,221
Mayo	7,084	252	248	1,209	164	246	11	12	9,226
Junio	7,091	241	297	1,314	202	186	14	10	9,355
Julio	7,095	476	655	838	290	220	13	24	9,611
Agosto	7,302	428	780	480	340	194	15	14	9,553
Septiembre	7,098	467	784	747	337	197	14	21	9,665
Octubre	7,086	390	431	1,379	257	115	14	11	9,683
Noviembre	7,079	354	321	1,524	237	141	14	12	9,682
Diciembre	7,082	345	267	1,449	221	234	13	10	9,621
Total	85,173	3,801	4,570	14,118	2,692	2,489	136	147	113,126

Fuente: Investigación de sacrificio de ganado bovino y porcino en rastros a nivel nacional 2020.

Cuadro 34:

EL SALVADOR
SACRIFICIO ANUAL DE GANADO BOVINO POR CLASE SEGÚN DEPARTAMENTO
RASTROS A NIVEL NACIONAL
2020
(CABEZAS)

DEPARTAMENTO	VACAS	NOVILLAS	BUEYES	TOROS	TORETES	NOVILLOS	TERNEROS	TERNERAS	TOTAL
Ahuachapán	5,210	289	380	624	124	245	2	3	6,877
Santa Ana	11,039	784	552	994	132	271	5	6	13,783
Sonsonate	12,855	179	198	1,280	326	101	7	6	14,952
Chalatenango	2,272	189	468	1,234	264	214	5	6	4,652
La Libertad	3,040	128	281	789	173	102	8	6	4,527
San Salvador	18,358	694	1,703	2,390	470	398	30	24	24,067
Cuscatlán	5,108	104	102	538	32	134	4	6	6,028
La Paz	3,654	45	101	636	61	112	6	7	4,622
Cabañas	1,754	32	32	224	54	45	3	4	2,148
San Vicente	2,475	315	195	338	54	83	4	5	3,469
Usulután	5,634	525	164	1,252	502	532	31	35	8,675
San Miguel	7,902	387	126	2,531	331	75	20	32	11,404
Morazán	2,574	52	86	522	64	32	5	3	3,338
La Unión	3,298	78	182	766	105	145	6	4	4,584
Total	85,173	3,801	4,570	14,118	2,692	2,489	136	147	113,126

Fuente: Investigación de sacrificio de ganado bovino y porcino en rastros a nivel nacional 2020.

Gráfico 14: El Salvador. Sacrificio anual de ganado bovino, según departamento (Cabezas). Rastros a nivel nacional. 2020.

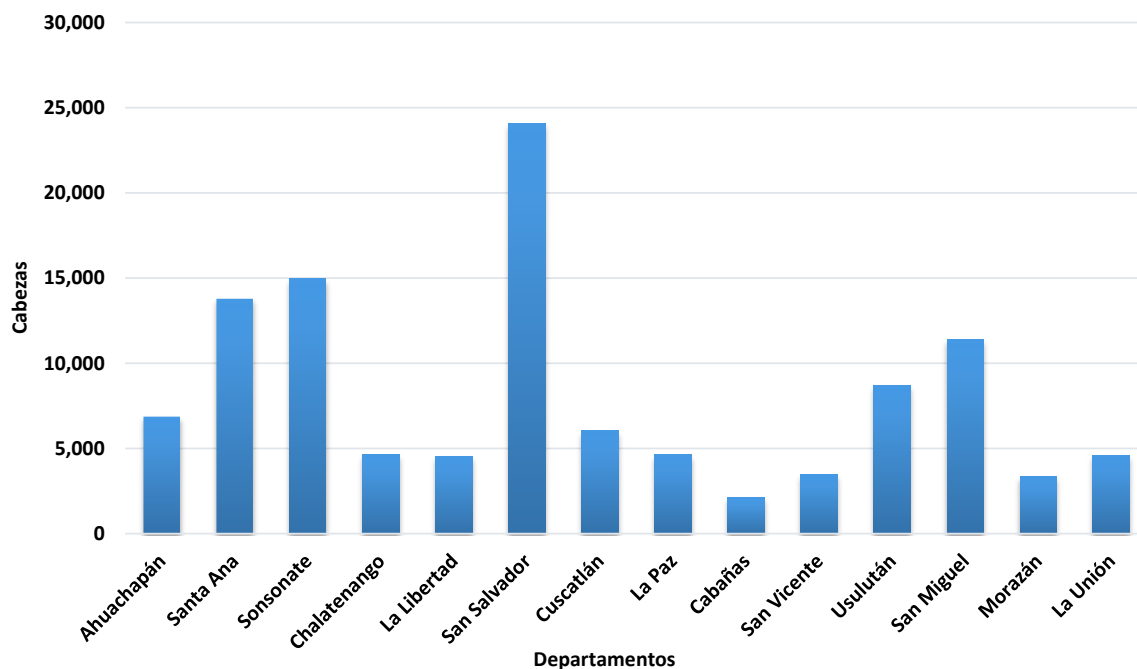

Fuente: Investigación de sacrificio de ganado bovino y porcino en rastros a nivel nacional 2020.

Cuadro 35:

EL SALVADOR
SACRIFICIO MENSUAL DE GANADO BOVINO SEGÚN DEPARTAMENTO
RASTROS A NIVEL NACIONAL
2020
(CABEZAS)

DEPARTAMENTO	ENERO	FEBRERO	MARZO	ABRIL	MAYO	JUNIO	JULIO	AGOSTO	SEPTIEMBRE	OCTUBRE	NOVIEMBRE	DICIEMBRE	TOTAL
Ahuachapán	542	554	552	567	560	577	595	594	580	593	576	587	6,877
Santa Ana	1,120	1,140	1,138	1,146	1,145	1,123	1,174	1,164	1,164	1,142	1,166	1,161	13,783
Sonsonate	1,234	1,214	1,205	1,203	1,203	1,248	1,263	1,270	1,295	1,274	1,274	1,269	14,952
Chalatenango	375	382	380	392	374	364	364	402	403	405	409	402	4,652
La Libertad	394	375	388	341	361	328	418	398	378	376	368	402	4,527
San Salvador	1,975	1,977	1,967	1,982	1,964	1,982	2,021	2,038	2,031	2,063	2,045	2,022	24,067
Cuscatlán	490	485	478	511	512	503	507	516	505	510	509	502	6,028
La Paz	364	350	344	355	364	403	411	408	412	408	401	402	4,622
Cabañas	187	173	168	153	164	175	172	189	186	196	187	198	2,148
San Vicente	271	248	271	264	277	287	304	302	310	312	315	308	3,469
Usulután	702	706	715	747	710	726	704	714	741	743	743	724	8,675
San Miguel	901	912	947	952	966	951	968	954	961	965	975	952	11,404
Morazán	297	296	274	263	274	247	298	266	297	268	278	280	3,338
La Unión	328	352	338	345	352	441	412	338	402	428	436	412	4,584
Total	9,180	9,164	9,165	9,221	9,226	9,355	9,611	9,553	9,665	9,683	9,682	9,621	113,126

Fuente: Investigación de sacrificio de ganado bovino y porcino en rastros a nivel nacional 2020.

Gráfico 15: El Salvador. Sacrificio total de ganado bovino por mes (Cabezas). Rastros a nivel nacional. 2020.

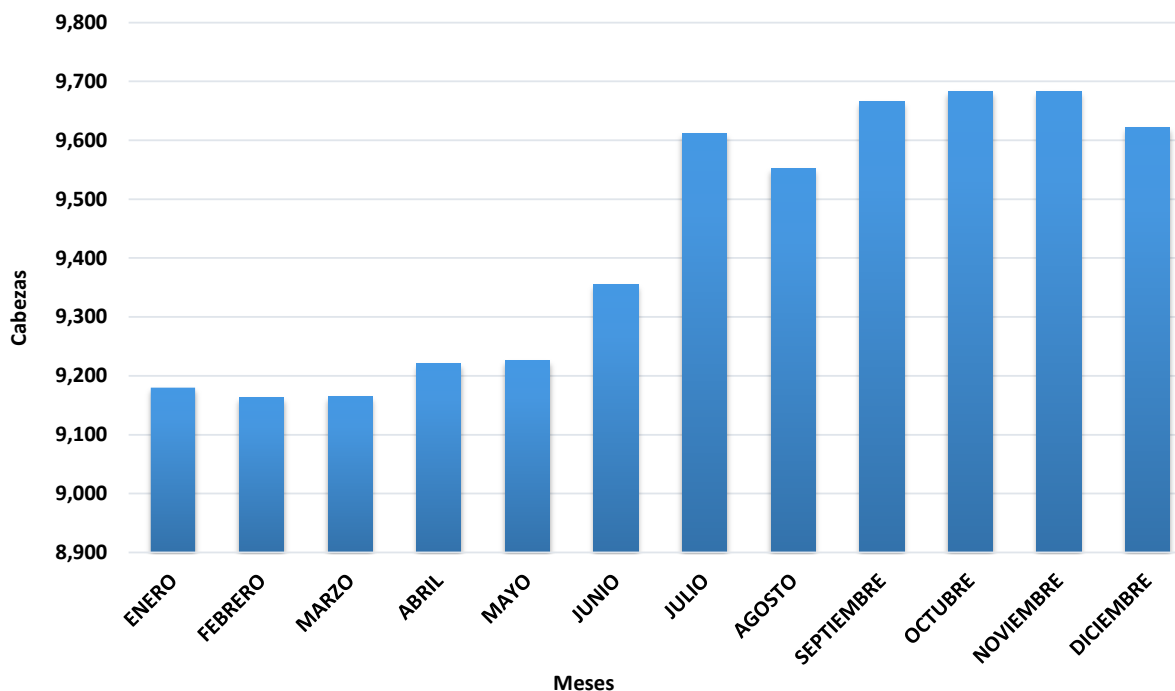

Fuente: Investigación de sacrificio de ganado bovino y porcino en rastros a nivel nacional 2020.

Cuadro 36:

EL SALVADOR
SACRIFICIO MENSUAL DE GANADO PORCINO POR CLASE SEGÚN DEPARTAMENTO
RASTROS A NIVEL NACIONAL
2020
(CABEZAS)

DEPARTAMENTO	ENERO	FEBRERO	MARZO	ABRIL	MAYO	JUNIO	JULIO	AGOSTO	SEPTIEMBRE	OCTUBRE	NOVIEMBRE	DICIEMBRE	TOTAL
AHUACHAPAN	284	275	264	276	284	264	270	290	286	296	278	294	3,361
SANTA ANA	964	958	967	982	984	975	968	960	958	968	975	970	11,629
SONSONATE	354	336	328	341	370	351	385	352	328	325	360	364	4,194
CHALATENANGO	154	174	169	185	174	182	164	177	175	195	186	176	2,111
LA LIBERTAD	3,978	3,967	3,952	3,941	3,952	3,980	4,062	4,076	4,042	4,074	4,023	4,024	48,071
SAN SALVADOR	2,258	2,264	2,184	2,136	2,150	2,263	2,258	2,267	2,263	2,274	2,385	2,351	27,053
CUSCATLAN	125	132	141	150	134	129	147	160	175	163	178	152	1,786
LA PAZ	121	134	141	125	130	128	136	140	120	135	126	122	1,558
CABAÑAS	154	162	170	159	146	178	163	152	148	144	188	192	1,956
SAN VICENTE	174	154	185	149	166	178	155	160	175	185	192	194	2,067
USULUTAN	302	297	309	352	320	375	362	328	341	374	362	368	4,090
SAN MIGUEL	564	584	574	576	590	598	602	603	601	631	625	652	7,200
MORAZAN	175	164	174	160	175	188	179	168	155	186	185	190	2,099
LA UNION	284	275	267	298	254	302	310	347	356	242	350	340	3,625
TOTAL	9,891	9,876	9,825	9,830	9,829	10,091	10,161	10,180	10,123	10,192	10,413	10,389	120,800

Fuente: Investigación de sacrificio de ganado bovino y porcino en rastros a nivel nacional 2020.

Gráfico 16: Sacrificio anual de ganado porcino por departamento (cabezas). Rastros a nivel nacional. 2020.

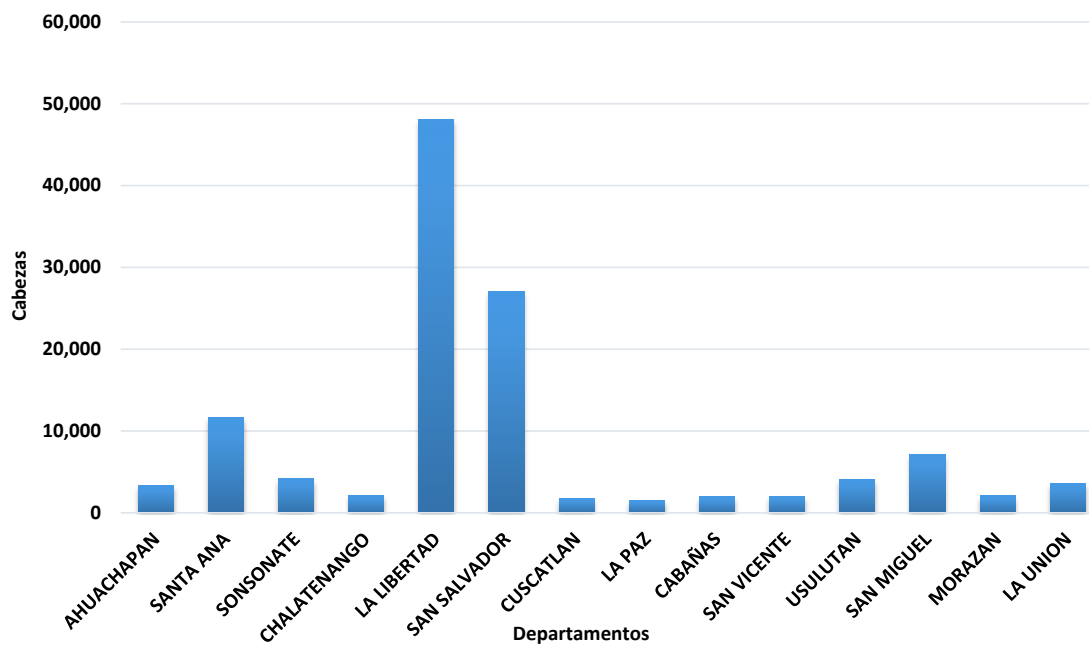

Fuente: Investigación de sacrificio de ganado bovino y porcino en rastros a nivel nacional 2020.

2.3 ELABORACIÓN DE CONCENTRADOS.

Cuadro 37:

EL SALVADOR
UTILIZACIÓN ANUAL DE MATERIAS PRIMAS PARA LA ELABORACIÓN DE CONCENTRADOS
EN QUINTALES
2020

MATERIAS PRIMAS	QUINTALES
Afrecho de Trigo	494,183
Aceite Vegetal	5,324
Aceite de Palma	172,502
Aceite de Soya	9,187
Aceite de Frituras	2,228
Antioxidante	2,611
Aviax/Coccil	465
Bagazo de Caña	400
Bentonita	49,598
Bicarbonato de Sodio	279
Carbonato de Calcio	408,667
Cascarilla de Soya	2,418
Cascarilla de Café	21,072
Cascarilla de Maní	39,268
Coccidiostato	1,531
Colina	4,060
Fosfato Dicálcico	91,597
Grasa de Sobrepeso	184
Grasa Amarilla	164,121
Grasa de Pollo y Aceite	329
Grano de Destilería	1,124,148
Granillo de Maíz	2,581
Gluten de Maíz	156,383
Grancilla de Arroz	2,601
Harina de Churro	9,600
Harina de Maní	16,150
Harina de Carne y Hueso	268,659
Harina de Coquillo de Palma	72,973
Harina de Gallinaza	255
Harina de Galleta	10,252
Harina de Coco	6,323
Harina de Palmiste	700
Harina de Pescado	7,618
Harina de Subproductos de Aves	133,743
Harina de Soya	2,872,151
Harina de Trigo	126,772
Hemoglobina Bovina	3,673
Inhibidor de Hongos	1,561
L-Lisina	19,659
Maicillo	34,482
Maiz Amarillo	8,136,680
Maiz blanco	60,510
Melaza	531,258
Miga de arroz precocido	4,981
DL-Methionina	18,120
Minerales	28,454
Nucleos Vitamínicos Minerales	9,318
Oleina de Soya	11,369
Pasta de Trigo	6,000
Pigmentos	15,443
Pulimento de Arroz	24,114
Pulpa de Café	859
Polvillo de Maíz	2,189
Produmix (PL 211, Mega 110, ST 10)	1,689
L-Treonina	527,740
Sal Común	75,353
Sebo de Res	21,287
Sémola de Maíz	88,911
Sustituto de Leche	1,045
Urea	10,371
Micromezclas	36,365
Vitaminas (Premezclas)	50,008
Total	16,002,372

Fuente: Investigación de Utilización de Materia Prima y Producción de Concentrados en Fábricas formuladoras de Concentrados, 2020. DGEA-MAG

Cuadro 38:

EL SALVADOR

PRODUCCION ANUAL DE CONCENTRADOS SEGÚN CLASE
 QUINTALES
 2020

CLASE DE CONCENTRADO	QUINTALES	TOTAL
A) Para aves		9,368,895
A.1 Aves Ponedoras		2,102,912
Iniciación	105,254	
Desarrollo	185,947	
Postura	1,811,711	
A.2 Pollo de engorde		6,117,069
Iniciación	1,928,172	
Finalización	4,188,896	
A.3 Reproductoras de postura		556,459
Iniciación	8,158	
Desarrollo	139,449	
Postura	408,852	
A.4 Reproductoras engorde		592,456
Iniciación	22,478	
Desarrollo	286,679	
Postura	283,299	
B) Para Ganado Bovino		2,664,222
Terneras	43,155	
Crecimiento	10,446	
Producción láctea alta	1,358,182	
Producción aáctea media	245,206	
Producción láctea baja	418,555	
Mantenimiento	177,100	
Engorde	189,275	
Sementales	222,303	
C) Para Ganado Porcino		834,353
Iniciación	118,387	
Crecimiento y/o Desarrollo	234,773	
Engorde	368,259	
Reproductores	112,934	
D) Otros		924,135
Pavo	38,931	
Caballo	50,878	
Perro	348,610	
Conejo	31,507	
Tilapia	212,411	
Camarón	124,171	
Gato	114,219	
Rata	1,365	
Otras Especies	2,043	
TOTAL		13,791,605

Fuente: Investigación de Utilización de Materia Prima y Producción de Concentrados 2020 DGEA-MAG

CAPÍTULO 3: COMERCIO EXTERIOR.



Cuadro 39:

EL SALVADOR
COMERCIO EXTERIOR
IMPORTACIÓN MENSUAL DE GRANOS BÁSICOS
2020
VOLUMEN EN KILOGRAMOS

PRODUCTO	ENERO	FEBRERO	MARZO	ABRIL	MAYO	JUNIO	JULIO	AGOSTO	SEPTIEMBRE	OCTUBRE	NOVIEMBRE	DICIEMBRE	TOTAL
Arroz Blanco	7,687	41,252	162,897	314,796	1,996,863	4,761,000	1,695,035	30	1,372,499	404,758	462,300	30,937	11,250,053
Arroz Con Cáscara	-	6,581,737	7,648,453	4,590,864	14,091,566	17,343,620	174,360	18,192,960	-	2	3,711,185	13,284,472	85,619,220
Arroz Partido (Miga)	1,568,101	981,285	2,063,319	429,566	1,546,689	801,725	1,239,388	877,249	1,119,437	1,235,113	1,134,288	972,643	13,968,801
Frijol Blanco	42,101	6,668	146,912	199,095	150,008	185,873	160,198	139,495	190,188	26,926	55,462	5,851	1,308,778
Frijol Negro	280,485	282,981	524,977	405,987	409,048	1,410,486	1,663,694	1,229,145	829,458	721,191	2,161,689	1,076,065	10,995,206
Frijol Rojo	1,443,709	1,027,564	4,971,914	5,612,255	3,897,716	4,621,417	3,070,524	3,635,552	2,876,553	3,060,629	2,209,454	2,714,792	39,142,077
Maíz Blanco	6,465,810	7,924,685	10,470,235	43,614,680	44,275,114	34,317,420	7,289,283	26,592,790	12,499,570	-	21,173,425	5,072,000	219,695,012
Total	9,807,893	16,846,172	25,988,707	55,167,242	66,367,003	63,441,540	15,292,483	50,667,221	18,887,703	5,448,619	30,907,802	23,156,759	381,979,147

Fuente: Cuadros elaborados por la DGEA con información de la Base de Datos de Comercio Exterior del BCR

"-" No se registraron transacciones durante este período.

Cuadro 40:

EL SALVADOR
COMERCIO EXTERIOR
IMPORTACIÓN MENSUAL DE GRANOS BÁSICOS
2020
VALOR CIF EN DÓLARES

PRODUCTO	ENERO	FEBRERO	MARZO	ABRIL	MAYO	JUNIO	JULIO	AGOSTO	SEPTIEMBRE	OCTUBRE	NOVIEMBRE	DICIEMBRE	TOTAL
Arroz Blanco	\$ 8,212	\$ 30,024	\$ 130,241	\$ 237,984	\$ 1,295,410	\$ 3,491,285	\$ 1,614,485	\$ 115	\$ 723,309	\$ 508,123	\$ 860,787	\$ 37,748	\$ 8,937,723
Arroz Con Cáscara	\$ -	\$ 2,223,428	\$ 2,759,654	\$ 1,639,021	\$ 5,212,274	\$ 6,165,417	\$ 70,965	\$ 6,330,633	\$ -	\$ 14	\$ 1,312,313	\$ 4,713,228	\$ 30,426,947
Arroz Partido (Miga)	\$ 586,763	\$ 432,459	\$ 864,725	\$ 157,689	\$ 641,874	\$ 284,930	\$ 503,065	\$ 347,328	\$ 396,487	\$ 494,184	\$ 429,536	\$ 351,089	\$ 5,490,129
Frijol Blanco	\$ 37,873	\$ 4,621	\$ 82,512	\$ 116,681	\$ 93,260	\$ 108,686	\$ 106,304	\$ 95,619	\$ 112,351	\$ 18,237	\$ 53,094	\$ 4,085	\$ 833,322
Frijol Negro	\$ 166,137	\$ 191,369	\$ 335,464	\$ 260,255	\$ 241,961	\$ 1,168,162	\$ 1,604,281	\$ 1,377,412	\$ 608,335	\$ 710,418	\$ 2,179,562	\$ 1,138,694	\$ 9,982,051
Frijol Rojo	\$ 1,425,859	\$ 1,037,433	\$ 5,101,068	\$ 6,934,864	\$ 5,229,921	\$ 7,017,654	\$ 5,582,672	\$ 4,705,794	\$ 3,180,564	\$ 3,380,428	\$ 2,234,840	\$ 3,253,123	\$ 49,084,218
Maíz Blanco	\$ 1,622,918	\$ 2,002,857	\$ 2,650,434	\$ 9,280,871	\$ 12,476,503	\$ 8,224,180	\$ 1,637,133	\$ 5,968,118	\$ 2,976,446	\$ -	\$ 4,949,595	\$ 1,180,428	\$ 52,969,483
Total	\$ 3,847,763	\$ 5,922,190	\$ 11,924,098	\$ 18,627,365	\$ 25,191,202	\$ 26,460,313	\$ 11,118,904	\$ 18,825,019	\$ 7,997,492	\$ 5,111,404	\$ 12,019,728	\$ 10,678,395	\$ 157,723,874

Fuente: Cuadros elaborados por la DGEA con información de la Base de Datos de Comercio Exterior del BCR

Valor CIF (Cost-Insurance-Freight): Costo del producto más flete y seguros.

"-" No se registraron transacciones durante este período.

Cuadro 41:

EXPORTACIÓN ANUAL DE GRANOS BÁSICOS SEGÚN PAÍS DE DESTINO 2020

VOLUMEN EN KILOGRAMOS, VALOR FOB EN DÓLARES

DESCRIPCIÓN	PAÍS DE DESTINO	VOLUMEN EN KG	VALOR FOB USD
Arroz blanco	Costa Rica	117,760.00	\$ 82,400.00
Arroz blanco	Guatemala	660,380.00	\$ 413,752.80
Arroz blanco	Honduras	442,783.48	\$ 309,552.00
Arroz blanco	Nicaragua	793,816.00	\$ 569,000.00
Arroz integral	Nicaragua	45,360.00	\$ 34,000.00
Arroz partido (miga)	Guatemala	109,200.00	\$ 21,600.00
Arroz partido (miga)	Honduras	23,000.00	\$ 5,500.00
Frijol blanco	Estados Unidos (U.S.A.)	8,258.25	\$ 17,517.83
Frijol negro	España	3,087.51	\$ 5,184.00
Frijol negro	Estados Unidos (U.S.A.)	62,558.79	\$ 124,584.79
Frijol negro	Guatemala	839,278.50	\$ 670,088.01
Frijol rojo	España	111,079.65	\$ 188,854.56
Frijol rojo	Estados Unidos (U.S.A.)	785,690.23	\$ 1,248,874.98
Frijol rojo	Guatemala	7,067.04	\$ 10,070.40
Maíz blanco	Estados Unidos (U.S.A.)	3,936.88	\$ 4,625.00
Maíz blanco	Guatemala	5,283,744.00	\$ 1,323,433.76
Maíz blanco	Honduras	460,400.95	\$ 142,375.00
Sorgo	Honduras	184,613.97	\$ 40,600.00
Total general		9,942,015.25	\$ 5,212,013.13

Fuente: Cuadros elaborados por la DGEA con información de la Base de Datos de Comercio Exterior del BCR

Cuadro 42:

EL SALVADOR
COMERCIO EXTERIOR
IMPORTACIÓN MENSUAL DE HORTALIZAS
2020
VOLUMEN EN KILOGRAMOS

PRODUCTO	ENERO	FEBRERO	MARZO	ABRIL	MAYO	JUNIO	JULIO	AGOSTO	SEPTIEMBRE	OCTUBRE	NOVIEMBRE	DICIEMBRE	TOTAL
Ajo	126,267	217,016	49,486	301,015	319,689	137,947	360,159	246,467	413,228	123,027	200,194	94,647	2,589,142
Apio	411,097	366,196	337,722	334,362	385,437	393,667	439,547	447,351	437,936	453,097	437,840	545,901	4,990,153
Camote	38,708	19,928	18,083	11,372	7,805	10,578	13,353	20,535	15,685	20,628	27,627	32,775	237,078
Cebolla amarilla	322,613	323,090	378,745	268,714	72,660	4,004	8,990	55,462	191,803	275,871	278,955	119,505	2,300,412
Cebolla blanca	2,731,554	2,355,772	2,588,239	2,964,147	2,840,720	2,947,798	2,965,924	2,937,071	2,731,788	2,564,440	2,712,416	3,574,728	33,914,596
Cebolla roja	562,912	480,114	644,005	805,721	515,262	844,248	967,389	689,298	803,416	643,456	806,045	845,802	8,607,668
Cebollín	58,308	46,591	43,002	38,062	32,838	37,962	36,873	39,223	41,205	47,763	51,593	64,342	537,761
Chile dulce	572,436	458,990	778,887	1,150,096	1,087,269	1,275,961	1,182,179	935,410	1,081,824	1,170,674	1,159,107	849,510	11,702,343
Chile picante	201,512	214,243	176,474	185,559	184,454	217,160	213,099	195,143	248,544	259,023	251,185	294,254	2,640,649
Coliflores y brócoli	1,754,639	1,643,013	1,323,552	1,199,003	1,198,869	1,485,404	1,784,952	1,656,040	1,779,340	1,791,828	1,811,408	2,338,184	19,766,232
Ejote	358,135	338,374	277,322	287,920	287,479	368,212	389,184	338,521	365,130	311,758	291,190	451,396	4,064,622
Espinaca	42,581	34,553	36,662	23,454	33,124	38,247	41,961	37,331	39,028	40,958	45,487	44,193	457,581
Güisquil	390,595	333,312	533,310	573,921	648,189	778,995	631,816	422,836	361,395	253,712	174,649	211,744	5,314,473
Hongos	16,847	14,626	13,691	7,539	10,348	11,739	9,805	10,411	10,755	10,778	12,959	15,686	145,182
Lechuga repollada	2,283,771	2,121,823	1,788,983	1,502,065	1,615,247	1,477,110	1,862,350	1,892,555	1,954,642	2,065,040	2,042,863	3,262,954	23,869,403
Lechugas (romana, escarola, otras)	151,585	141,947	120,558	100,330	106,728	155,120	121,868	103,325	145,670	152,917	178,941	228,134	1,707,124
Maíz dulce	274,841	218,502	210,643	239,737	257,007	266,438	287,474	199,815	236,545	223,263	144,000	171,049	2,729,316
Papa	6,719,601	5,896,151	5,366,666	4,450,333	4,613,418	4,781,954	5,916,319	6,934,514	7,725,858	7,243,756	6,049,828	7,238,412	72,936,809
Pepino	1,008,766	1,067,038	426,809	260,519	773,838	1,007,615	423,804	423,341	529,119	607,709	497,765	1,192,978	8,219,301
Remolachas y rábanos	876,401	713,020	689,287	584,856	687,784	741,735	1,006,642	1,092,400	1,047,363	1,140,516	1,134,081	1,942,895	11,656,980
Repollo	5,490,903	4,768,771	3,980,287	3,363,631	4,085,601	4,840,494	5,473,890	5,933,880	6,381,309	6,787,611	6,644,442	8,869,581	66,620,399
Tomate	9,412,782	10,422,867	11,018,243	10,705,761	9,675,793	10,476,449	8,992,615	9,493,798	10,364,150	9,643,895	8,873,106	11,572,418	120,651,876
Yuca	199,803	163,175	259,892	-	544	2,157	3,311	94,007	184,960	241,140	186,811	274,813	1,610,612
Zanahoria	2,490,086	2,540,377	2,434,884	2,284,702	2,511,212	2,557,880	2,770,325	2,803,046	2,816,547	2,901,845	2,790,384	3,456,691	32,357,979
Zucchini	89,413	79,236	58,633	51,180	70,970	63,233	59,070	61,369	60,276	75,084	71,374	73,573	813,411
Otras hortalizas	307,136	404,506	347,507	320,674	303,171	371,646	356,362	324,104	385,867	392,693	383,579	412,762	4,310,008
Total	36,893,292	35,383,229	33,901,573	32,014,674	32,325,455	35,293,753	36,319,259	37,387,251	40,353,383	39,442,484	37,257,828	48,178,928	444,751,109

Fuente: Cuadros elaborados por la DGEA con información de la Base de Datos de Comercio Exterior del BCR

Cuadro 43:

EL SALVADOR
COMERCIO EXTERIOR
IMPORTACIÓN MENSUAL DE HORTALIZAS
2020
VALOR CIF EN DÓLARES

PRODUCTO	ENERO	FEBRERO	MARZO	ABRIL	MAYO	JUNIO	JULIO	AGOSTO	SEPTIEMBRE	OCTUBRE	NOVIEMBRE	DICIEMBRE	TOTAL
Ajo	\$ 137,393	\$ 222,591	\$ 49,196	\$ 384,303	\$ 352,961	\$ 156,885	\$ 271,589	\$ 221,053	\$ 313,060	\$ 112,559	\$ 167,877	\$ 67,955	\$ 2,457,419
Apio	\$ 57,251	\$ 58,485	\$ 48,009	\$ 50,398	\$ 56,958	\$ 57,101	\$ 65,244	\$ 64,303	\$ 62,487	\$ 66,114	\$ 64,250	\$ 76,977	\$ 727,578
Camote	\$ 8,860	\$ 4,820	\$ 4,573	\$ 2,505	\$ 1,818	\$ 2,446	\$ 3,259	\$ 5,485	\$ 4,184	\$ 4,839	\$ 7,045	\$ 8,523	\$ 58,358
Cebolla amarilla	\$ 58,173	\$ 56,479	\$ 59,822	\$ 44,481	\$ 13,348	\$ 670	\$ 1,327	\$ 8,042	\$ 39,604	\$ 54,515	\$ 55,642	\$ 26,182	\$ 418,283
Cebolla blanca	\$ 490,969	\$ 449,391	\$ 499,422	\$ 586,441	\$ 563,436	\$ 595,218	\$ 596,313	\$ 578,590	\$ 529,728	\$ 508,296	\$ 532,511	\$ 720,714	\$ 6,651,029
Cebolla roja	\$ 131,885	\$ 113,222	\$ 163,739	\$ 200,192	\$ 132,270	\$ 197,471	\$ 220,092	\$ 157,495	\$ 180,864	\$ 143,979	\$ 172,187	\$ 191,194	\$ 2,004,590
Cebollín	\$ 12,544	\$ 9,485	\$ 9,183	\$ 8,176	\$ 7,321	\$ 7,629	\$ 7,414	\$ 7,581	\$ 7,859	\$ 9,583	\$ 10,000	\$ 12,443	\$ 109,220
Chile dulce	\$ 172,673	\$ 137,452	\$ 233,344	\$ 335,690	\$ 324,022	\$ 375,132	\$ 349,811	\$ 273,459	\$ 317,647	\$ 347,517	\$ 339,960	\$ 251,748	\$ 3,458,455
Chile picante	\$ 65,268	\$ 68,159	\$ 55,484	\$ 53,249	\$ 54,919	\$ 72,231	\$ 75,696	\$ 62,590	\$ 85,260	\$ 82,332	\$ 95,764	\$ 102,275	\$ 873,227
Coliflores y brócoli	\$ 317,319	\$ 305,759	\$ 321,609	\$ 219,123	\$ 218,834	\$ 267,653	\$ 314,675	\$ 288,533	\$ 312,107	\$ 316,687	\$ 319,165	\$ 414,379	\$ 3,615,844
Ejote	\$ 130,276	\$ 122,497	\$ 116,163	\$ 123,041	\$ 110,670	\$ 142,673	\$ 157,804	\$ 128,325	\$ 142,162	\$ 119,358	\$ 114,287	\$ 162,031	\$ 1,569,288
Espinaca	\$ 15,248	\$ 12,764	\$ 13,374	\$ 9,772	\$ 12,244	\$ 14,306	\$ 18,315	\$ 14,412	\$ 14,315	\$ 16,430	\$ 14,229	\$ 17,452	\$ 172,861
Güisquil	\$ 67,735	\$ 57,863	\$ 92,327	\$ 98,830	\$ 110,795	\$ 132,910	\$ 107,481	\$ 72,316	\$ 62,002	\$ 44,045	\$ 30,432	\$ 36,440	\$ 913,176
Hongos	\$ 44,202	\$ 37,568	\$ 31,656	\$ 11,197	\$ 22,457	\$ 29,563	\$ 29,447	\$ 31,876	\$ 31,581	\$ 33,205	\$ 34,327	\$ 44,107	\$ 381,187
Lechuga repollada	\$ 364,116	\$ 340,252	\$ 278,547	\$ 238,386	\$ 241,254	\$ 230,094	\$ 291,417	\$ 291,805	\$ 305,886	\$ 328,819	\$ 323,213	\$ 504,092	\$ 3,737,881
Lechugas (romana, escarola, otras)	\$ 59,903	\$ 56,890	\$ 49,889	\$ 37,671	\$ 37,462	\$ 46,562	\$ 45,705	\$ 40,065	\$ 55,001	\$ 62,510	\$ 59,985	\$ 87,212	\$ 638,855
Maíz dulce	\$ 92,586	\$ 85,332	\$ 73,275	\$ 82,894	\$ 90,104	\$ 97,300	\$ 102,793	\$ 69,676	\$ 83,671	\$ 76,126	\$ 48,921	\$ 60,206	\$ 962,884
Papa	\$ 1,627,681	\$ 1,407,044	\$ 1,340,614	\$ 1,113,880	\$ 1,159,753	\$ 1,154,430	\$ 1,428,385	\$ 1,672,239	\$ 1,878,308	\$ 1,710,902	\$ 1,449,555	\$ 1,735,370	\$ 17,678,160
Pepino	\$ 59,807	\$ 63,376	\$ 27,306	\$ 16,171	\$ 47,429	\$ 58,285	\$ 24,703	\$ 24,386	\$ 30,375	\$ 34,445	\$ 29,142	\$ 70,195	\$ 485,621
Remolachas y rábanos	\$ 105,440	\$ 90,512	\$ 84,385	\$ 69,617	\$ 79,893	\$ 85,028	\$ 109,432	\$ 119,851	\$ 114,584	\$ 122,472	\$ 117,224	\$ 230,439	\$ 1,328,877
Repollo	\$ 671,674	\$ 583,510	\$ 487,840	\$ 411,944	\$ 501,025	\$ 588,549	\$ 666,626	\$ 721,007	\$ 776,548	\$ 829,200	\$ 811,006	\$ 1,083,695	\$ 8,132,624
Tomate	\$ 1,493,040	\$ 1,591,568	\$ 1,682,065	\$ 1,607,880	\$ 1,431,678	\$ 1,515,090	\$ 1,381,884	\$ 1,440,080	\$ 1,606,956	\$ 1,486,287	\$ 1,357,056	\$ 1,812,171	\$ 18,405,756
Yuca	\$ 81,632	\$ 71,383	\$ 107,212	\$ -	\$ 125	\$ 555	\$ 846	\$ 48,511	\$ 96,371	\$ 127,119	\$ 98,283	\$ 146,464	\$ 778,501
Zanahoria	\$ 497,403	\$ 502,272	\$ 486,428	\$ 454,805	\$ 495,498	\$ 503,859	\$ 545,909	\$ 555,026	\$ 559,645	\$ 575,341	\$ 554,719	\$ 681,195	\$ 6,412,102
Zucchini	\$ 17,634	\$ 15,048	\$ 11,035	\$ 9,374	\$ 12,312	\$ 11,309	\$ 10,901	\$ 11,425	\$ 11,132	\$ 14,127	\$ 13,478	\$ 14,080	\$ 151,855
Otras hortalizas	\$ 170,335	\$ 178,758	\$ 143,432	\$ 117,476	\$ 113,184	\$ 133,637	\$ 147,315	\$ 128,902	\$ 169,800	\$ 171,446	\$ 172,806	\$ 190,757	\$ 1,837,848
Total	6,951,046	6,642,479	6,469,929	6,287,498	6,191,772	6,476,587	6,974,384	7,037,033	7,791,139	7,398,253	6,993,066	8,748,296	83,961,482

Fuente: Cuadros elaborados por la DGEA con información de la Base de Datos de Comercio Exterior del BCR
 Valor CIF (Cost-Insurance-Freight): Costo del producto más flete y seguros.

Cuadro 44:

EL SALVADOR
COMERCIO EXTERIOR
EXPORTACIÓN ANUAL DE HORTALIZAS SEGÚN PAÍS DE DESTINO
2020
VOLUMEN EN KILOGRAMOS, VALOR FOB EN DÓLARES

DESCRIPCIÓN	PAÍS DESTINO	VOLUMEN EN KG	VALOR FOB USD
Ajo	Guatemala	3,794.00	\$ 7,000.00
Ayote	Estados Unidos (U.S.A.)	7,308.90	\$ 24,768.54
Chile dulce	Estados Unidos (U.S.A.)	1,359,660.00	\$ 2,549,280.00
Chile picante	Estados Unidos (U.S.A.)	835.10	\$ 8,114.55
Chile picante	Nicaragua	90.72	\$ 400.00
Hortalizas de vaina	Estados Unidos (U.S.A.)	574.00	\$ 3,300.00
Otras hortalizas	Estados Unidos (U.S.A.)	197,924.69	\$ 1,696,928.21
Otras hortalizas	Italia	27.00	\$ 181.35
Remolachas y rábanos	Italia	312.00	\$ 331.00
Yuca	Estados Unidos (U.S.A.)	7,243.28	\$ 8,232.97
Total general		1,577,769.69	\$ 4,298,536.62

Fuente: Cuadros elaborados por la DGEA con información de la Base de Datos de Comercio Exterior del BCR

Cuadro 45:

EL SALVADOR
COMERCIO EXTERIOR
IMPORTACIÓN MENSUAL DE FRUTAS
2020
VOLUMEN EN KILOGRAMOS

PRODUCTO	ENERO	FEBRERO	MARZO	ABRIL	MAYO	JUNIO	JULIO	AGOSTO	SEPTIEMBRE	OCTUBRE	NOVIEMBRE	DICIEMBRE	TOTAL
Aguacate	2,030,488	1,226,507	1,076,645	1,036,012	275,055	529,857	744,273	1,582,862	1,449,329	2,175,060	2,026,731	2,163,375	16,316,195
Banano	5,385,097	6,009,437	4,499,037	5,266,151	5,328,725	6,076,913	7,128,338	7,043,175	7,088,999	7,778,834	5,409,780	5,978,276	72,992,761
Ciruelas	40,108	84,352	61,535	81,735	143,460	64,018	134,102	74,049	55,665	68,752	49,458	680	857,914
Coco	386,282	280,961	176,250	38,229	1,134	-	-	8,058	76,633	22,175	24,277	40,500	1,054,499
Fresa	319,585	363,207	358,908	304,895	309,112	292,582	375,493	353,294	239,383	181,710	150,613	182,545	3,431,326
Granadilla	53,888	100,623	111,833	72,213	13,744	499	-	-	5,579	129,454	156,929	147,042	791,803
Kiwi	43,576	-	25,299	55,834	22,732	7,488	55,853	52,068	81,165	64,608	24,318	48,489	481,431
Limón	301,860	541,636	483,907	170,244	39,392	16,556	47,492	63,868	27,488	20,285	118,526	542,338	2,373,593
Mandarina	315,862	25,448	62,673	9,602	44,140	43,950	74,661	15,286	166,301	80,455	49,771	213,583	1,101,732
Mango	243,314	180,483	21,111	3,694	16,440	9,955	21,648	183,508	284,980	83,104	131,403	198,203	1,377,843
Manzana	1,415,935	886,397	1,745,960	1,213,383	1,494,243	1,407,201	2,279,810	2,308,184	1,618,477	1,394,550	1,868,467	2,491,841	20,124,446
Maracuyá	154,863	97,604	34,297	75,320	93,618	48,890	104,298	169,431	108,298	119,911	125,603	121,570	1,253,703
Melocotón	37,367	136,910	92,042	57,667	24,566	113,675	426,801	297,020	93,825	64,989	-	51,400	1,396,262
Melón	3,061,559	2,680,986	2,330,267	3,656,816	1,728,570	459,223	466,152	819,654	1,269,623	655,716	810,890	1,996,907	19,936,362
Naranja	1,837,440	1,546,975	853,428	1,399,406	1,765,210	1,135,584	1,708,135	2,242,006	2,810,131	3,470,905	3,375,539	3,714,579	25,859,339
Papaya	1,922,187	1,980,210	1,364,318	1,347,552	1,354,057	1,393,732	1,769,616	1,519,331	449,206	930,795	846,944	1,178,231	16,056,180
Pera	120,310	119,583	248,177	225,334	219,333	191,544	261,599	363,521	252,941	199,846	271,681	116,743	2,590,613
Piña	2,470,374	2,009,885	1,724,838	2,159,893	1,600,128	2,118,287	2,394,564	2,355,689	1,988,144	1,971,027	2,202,334	2,147,989	25,143,149
Plátano	6,553,779	6,331,111	6,398,863	7,605,035	7,451,867	7,196,472	7,284,515	5,871,306	5,280,409	5,243,757	5,451,392	5,461,938	76,130,444
Rambitán	29,230	-	-	-	488,223	1,241,244	1,631,983	1,948,331	2,972,069	3,065,927	745,200	26,876	12,149,082
Sandía	7,447,424	5,877,104	6,939,330	7,632,350	5,228,562	2,922,058	1,028,082	3,663,495	3,426,023	986,538	1,336,002	3,090,864	49,577,831
Uva	398,519	312,685	515,825	528,652	276,135	268,041	318,423	474,747	463,821	567,615	918,509	1,497,919	6,540,891
Otras frutas	273,611	396,318	252,422	201,334	168,033	181,682	190,680	243,714	271,522	438,938	499,476	400,248	3,517,978
Total	34,842,656	31,188,421	29,376,964	33,141,351	28,086,479	25,719,450	28,446,519	31,652,597	30,480,011	29,714,952	26,593,844	31,812,134	361,055,378

Fuente: Cuadros elaborados por la DGEA con información de la Base de Datos de Comercio Exterior del BCR

"-" No se registraron transacciones durante este período.

Cuadro 46:

EL SALVADOR
COMERCIO EXTERIOR
IMPORTACIÓN MENSUAL DE FRUTAS
2020
VALOR CIF EN DÓLARES

PRODUCTO	ENERO	FEBRERO	MARZO	ABRIL	MAYO	JUNIO	JULIO	AGOSTO	SEPTIEMBRE	OCTUBRE	NOVIEMBRE	DICIEMBRE	TOTAL
Aguacate	\$2,391,905	\$1,570,062	\$1,552,382	\$1,367,930	\$ 351,594	\$ 768,618	\$ 950,241	\$ 1,865,191	\$1,591,811	\$2,234,039	\$ 1,979,359	\$ 1,965,158	\$ 18,588,288
Banano	\$ 512,141	\$ 549,139	\$ 416,625	\$ 501,307	\$ 514,900	\$ 561,282	\$ 651,234	\$ 653,143	\$ 647,497	\$ 740,721	\$ 506,428	\$ 576,215	\$ 6,830,632
Ciruelas	\$ 55,921	\$ 128,141	\$ 79,932	\$ 106,580	\$ 48,306	\$ 23,160	\$ 153,897	\$ 79,969	\$ 72,264	\$ 101,190	\$ 95,403	\$ 635	\$ 945,398
Coco	\$ 37,737	\$ 18,106	\$ 8,386	\$ 20,571	\$ 3,434	\$ -	\$ -	\$ 25,341	\$ 27,252	\$ 11,258	\$ 21,251	\$ 1,974	\$ 175,309
Fresa	\$ 246,059	\$ 252,789	\$ 252,951	\$ 214,683	\$ 214,294	\$ 201,426	\$ 259,451	\$ 253,390	\$ 171,826	\$ 137,666	\$ 108,918	\$ 132,182	\$ 2,445,637
Granadilla	\$ 9,090	\$ 16,565	\$ 18,626	\$ 12,166	\$ 2,310	\$ 82	\$ -	\$ -	\$ 938	\$ 21,791	\$ 26,474	\$ 24,724	\$ 132,766
Kiwi	\$ 76,285	\$ -	\$ 45,568	\$ 92,540	\$ 30,405	\$ 10,118	\$ 96,464	\$ 88,545	\$ 147,213	\$ 127,215	\$ 47,151	\$ 98,162	\$ 859,665
Limón	\$ 59,042	\$ 104,904	\$ 93,870	\$ 34,419	\$ 11,040	\$ 3,239	\$ 9,213	\$ 12,362	\$ 5,326	\$ 3,945	\$ 25,214	\$ 165,690	\$ 528,265
Mandarina	\$ 143,431	\$ 26,594	\$ 101,615	\$ 13,760	\$ 55,184	\$ 70,918	\$ 110,471	\$ 21,092	\$ 195,328	\$ 86,946	\$ 18,548	\$ 134,980	\$ 978,868
Mango	\$ 57,956	\$ 42,922	\$ 4,992	\$ 883	\$ 3,639	\$ 2,032	\$ 5,388	\$ 46,114	\$ 73,925	\$ 22,787	\$ 36,352	\$ 51,563	\$ 348,553
Manzana	\$1,545,636	\$ 955,886	\$1,857,599	\$1,214,415	\$1,471,167	\$1,354,012	\$2,208,687	\$ 2,216,758	\$1,621,009	\$1,504,667	\$ 2,149,332	\$ 3,067,288	\$ 21,166,456
Maracuyá	\$ 40,125	\$ 26,194	\$ 9,329	\$ 19,928	\$ 24,231	\$ 12,905	\$ 27,454	\$ 43,217	\$ 29,359	\$ 31,081	\$ 32,578	\$ 32,013	\$ 328,412
Melocotón	\$ 63,202	\$ 218,578	\$ 116,802	\$ 60,025	\$ 14,473	\$ 97,364	\$ 304,121	\$ 216,320	\$ 191,012	\$ 132,267	\$ -	\$ 109,385	\$ 1,523,548
Melón	\$ 287,868	\$ 256,606	\$ 219,861	\$ 344,384	\$ 161,385	\$ 43,560	\$ 43,526	\$ 77,380	\$ 150,164	\$ 60,654	\$ 76,356	\$ 205,816	\$ 1,927,559
Naranja	\$ 109,576	\$ 100,563	\$ 75,926	\$ 86,092	\$ 142,413	\$ 100,935	\$ 158,528	\$ 141,998	\$ 164,003	\$ 230,656	\$ 196,665	\$ 263,420	\$ 1,770,776
Papaya	\$ 436,447	\$ 412,192	\$ 290,705	\$ 281,429	\$ 286,402	\$ 286,507	\$ 370,335	\$ 323,618	\$ 101,282	\$ 196,994	\$ 187,604	\$ 260,925	\$ 3,434,440
Pera	\$ 155,994	\$ 153,615	\$ 309,897	\$ 288,153	\$ 239,332	\$ 199,821	\$ 297,013	\$ 417,655	\$ 319,465	\$ 289,765	\$ 419,302	\$ 181,697	\$ 3,271,710
Piña	\$ 506,753	\$ 411,093	\$ 360,163	\$ 466,951	\$ 334,221	\$ 490,918	\$ 522,087	\$ 501,432	\$ 420,967	\$ 431,994	\$ 483,416	\$ 467,233	\$ 5,397,227
Plátano	\$1,003,986	\$1,003,247	\$1,119,503	\$1,319,429	\$1,295,540	\$1,288,158	\$1,304,788	\$ 1,082,851	\$ 935,757	\$ 886,874	\$ 871,316	\$ 827,855	\$ 12,939,305
Rambitán	\$ 14,458	\$ -	\$ -	\$ -	\$ 131,489	\$ 332,705	\$ 441,559	\$ 559,273	\$ 982,391	\$1,023,120	\$ 291,454	\$ 8,272	\$ 3,784,721
Sandía	\$ 667,074	\$ 528,151	\$ 622,121	\$ 689,723	\$ 478,848	\$ 268,433	\$ 94,586	\$ 338,192	\$ 314,969	\$ 91,731	\$ 121,440	\$ 275,868	\$ 4,491,135
Uva	\$ 834,451	\$ 689,073	\$1,016,732	\$ 988,893	\$ 493,270	\$ 533,236	\$ 718,479	\$ 1,082,454	\$1,040,507	\$1,241,714	\$ 2,136,063	\$ 3,269,298	\$ 14,044,171
Otras frutas	\$ 206,300	\$ 218,851	\$ 220,443	\$ 128,846	\$ 146,106	\$ 192,725	\$ 160,336	\$ 131,811	\$ 173,940	\$ 185,951	\$ 239,284	\$ 177,093	\$ 2,181,685
Total	\$9,461,437	\$7,683,270	\$8,794,028	\$8,253,108	\$6,453,983	\$6,842,156	\$8,887,858	\$10,178,105	\$9,378,203	\$9,795,026	\$10,069,906	\$12,297,446	\$108,094,527

Fuente: Cuadros elaborados por la DGEA con información de la Base de Datos de Comercio Exterior del BCR

Valor CIF (Cost-Insurance-Freight): Costo del producto más flete y seguros.

"-" No se registraron transacciones durante este período.

Cuadro 47:

EL SALVADOR
COMERCIO EXTERIOR
EXPORTACIÓN ANUAL DE FRUTAS POR PAÍS DE DESTINO
2020
VOLUMEN EN KILOGRAMOS, VALOR FOB EN DÓLARES

DESCRIPCIÓN	PAÍS DESTINO	VOLUMEN EN KG	VALOR FOB USD
Almendra sin cáscara	Guatemala	5,291.23	\$ 54,374.72
Almendra sin cáscara	Honduras	1,290.49	\$ 16,360.14
Almendra sin cáscara	Nicaragua	159.41	\$ 1,547.08
Bananos secos	Guatemala	669.06	\$ 2,978.50
Coco	Estados Unidos (U.S.A.)	35,628.53	\$ 65,623.10
Coco	Guatemala	3,231.89	\$ 14,164.00
Coco	Honduras	1,561.00	\$ 7,655.00
Coco	Nicaragua	1,237.52	\$ 4,540.00
Dátil	Guatemala	340.18	\$ 2,185.50
Limón	Costa Rica	662,900.41	\$ 813,308.16
Limón	Estados Unidos (U.S.A.)	42,615.91	\$ 15,145.00
Mango	Estados Unidos (U.S.A.)	5,185.20	\$ 13,860.00
Mango	Guatemala	66.63	\$ 989.00
Mango	Italia	400.00	\$ 325.00
Manzana	Guatemala	20,168.40	\$ 18,264.75
Naranja	Guatemala	60,000.00	\$ 5,400.00
Nueces del Brasil	Guatemala	430.92	\$ 7,842.00
Nuez de marañón con cáscara	Estados Unidos (U.S.A.)	1,553.44	\$ 9,750.00
Nuez de marañón sin cáscara	Estados Unidos (U.S.A.)	1,016.00	\$ 1,234.75
Nuez de marañón sin cáscara	India	92,185.99	\$ 105,005.45
Nuez de marañón sin cáscara	Italia	35.00	\$ 600.00
Nuez de nogal sin cáscara	Guatemala	1,678.32	\$ 17,575.00
Nuez de nogal sin cáscara	Honduras	521.18	\$ 5,963.31
Otras nueces o frutos secos	Guatemala	481.87	\$ 5,584.00
Otras nueces o frutos secos	Honduras	54.41	\$ 739.80
Piña	Guatemala	277.81	\$ 1,912.00
Plátano	Estados Unidos (U.S.A.)	2,133.34	\$ 5,282.64
Uvas pasas	Guatemala	10,600.00	\$ 20,000.00
Uvas pasas	Nicaragua	864.28	\$ 3,278.56
Otras frutas	Estados Unidos (U.S.A.)	1,446.00	\$ 2,688.00
Otras frutas	Guatemala	6.80	\$ 27.80
Otras frutas	Italia	53.00	\$ 161.03
Total general		954,084.22	\$ 1,224,364.29

Fuente: Cuadros elaborados por la DGEA con información de la Base de Datos de Comercio Exterior del BCR

Cuadro 48:

EL SALVADOR
COMERCIO EXTERIOR
IMPORTACIÓN MENSUAL DE CARNE DE BOVINO
2020
VOLUMEN EN KILOGRAMOS

PRODUCTO	ENERO	FEBRERO	MARZO	ABRIL	MAYO	JUNIO	JULIO	AGOSTO	SEPTIEMBRE	OCTUBRE	NOVIEMBRE	DICIEMBRE	TOTAL
Carne deshuesada, congelada	478,174	533,418	566,905	503,745	675,556	697,390	834,117	636,975	674,503	804,507	690,657	681,768	7,777,715
Carne deshuesada, fresca	1,952,770	1,799,066	1,868,970	857,164	1,322,597	1,227,074	1,597,227	1,046,010	1,524,532	1,448,962	1,116,633	1,436,787	17,197,792
Embutidos de bovino	5,883	3,543	2,221	1,363	341	2,243	1,372	1,556	7,041	2,264	3,136	424	31,387
En canales o medias canales, frescos	649,263	654,652	877,465	753,794	891,371	448,480	531,274	525,231	564,400	394,550	406,647	403,484	7,100,612
Hígados, congelados	150,498	44,647	30,636	109,144	91,209	158,429	136,740	50,585	51,454	66,244	70,374	81,386	1,041,346
Las demás preparaciones y conservas de carne de bovino homogenizadas.	1,253	8,139	413	346	-	15,334	-	14,597	177	461	233	188	41,141
Lenguas, congeladas	4,909	4,575	6,672	279	1,433	1,592	1,679	5,450	3,268	2,966	3,332	7,211	43,366
Los demás cortes (trozos) sin deshuesar, congelados	172,835	290,236	188,082	181,191	317,182	261,987	330,057	231,822	325,620	219,808	171,096	268,377	2,958,294
Los demás cortes (trozos) sin deshuesar, frescos	10,069	16,289	9,530	6,895	6,278	12,261	17,721	10,106	5,650	14,197	4,812	1,650	115,456
Los demás despojos, congelados	148,350	117,143	128,217	31,816	15,935	31,329	46,140	80,158	128,496	78,043	87,797	85,485	978,907
Otras preparaciones de carne de la especie bovina	44,212	76,146	73,744	42,703	50,735	59,863	95,931	87,266	70,136	104,640	97,241	81,314	883,930
Tripas, estómagos de bovinos	67,722	29,140	63,800	284	7,477	21,023	28,835	33,980	73,233	49,756	50,726	51,322	477,299
Total	3,685,939	3,576,993	3,816,655	2,488,724	3,380,113	2,937,006	3,621,093	2,723,735	3,428,509	3,186,398	2,702,685	3,099,395	38,647,245

Fuente: Cuadros elaborados por la DGEA con información de la Base de Datos de Comercio Exterior del BCR

"-" No se registraron transacciones durante este período.

Cuadro 49:

EL SALVADOR
COMERCIO EXTERIOR
IMPORTACIÓN MENSUAL DE CARNE DE BOVINO
2020
VALOR CIF EN DÓLARES

PRODUCTO	ENERO	FEBRERO	MARZO	ABRIL	MAYO	JUNIO	JULIO	AGOSTO	SEPTIEMBRE	OCTUBRE	NOVIEMBRE	DICIEMBRE	TOTAL
Carne deshuesada, congelada	\$ 2,257,865	\$ 2,426,952	\$ 2,735,167	\$ 2,344,991	\$ 3,122,895	\$ 3,087,269	\$ 4,193,480	\$ 2,942,703	\$ 3,342,956	\$ 4,057,308	\$ 3,583,336	\$ 3,436,904	\$ 37,531,826
Carne deshuesada, fresca	\$ 11,023,526	\$ 10,163,294	\$ 10,069,178	\$ 4,635,223	\$ 7,215,267	\$ 6,484,540	\$ 8,492,122	\$ 5,641,527	\$ 8,202,597	\$ 8,010,471	\$ 6,198,344	\$ 7,752,607	\$ 93,888,696
Embutidos de bovino	\$ 33,497	\$ 21,003	\$ 14,382	\$ 8,783	\$ 2,720	\$ 13,555	\$ 11,264	\$ 12,346	\$ 46,413	\$ 13,706	\$ 19,692	\$ 3,186	\$ 200,548
En canales o medias canales, frescos	\$ 2,143,753	\$ 2,170,995	\$ 2,909,890	\$ 2,436,946	\$ 2,871,997	\$ 1,473,301	\$ 1,774,398	\$ 1,765,459	\$ 1,933,752	\$ 1,390,667	\$ 1,443,734	\$ 1,406,918	\$ 23,721,810
Hígados, congelados	\$ 124,941	\$ 42,082	\$ 24,440	\$ 108,900	\$ 83,199	\$ 140,178	\$ 138,556	\$ 58,497	\$ 62,871	\$ 85,279	\$ 84,641	\$ 92,286	\$ 1,045,870
Las demás preparaciones y conservas de carne de bovino homogenizadas.	\$ 16,994	\$ 33,981	\$ 5,361	\$ 4,686	\$ -	\$ 54,863	\$ -	\$ 53,998	\$ 2,367	\$ 6,277	\$ 3,136	\$ 2,393	\$ 184,056
Lenguas, congeladas	\$ 31,579	\$ 29,337	\$ 37,351	\$ 1,764	\$ 9,059	\$ 10,273	\$ 10,949	\$ 24,449	\$ 18,406	\$ 14,314	\$ 21,593	\$ 44,659	\$ 253,733
Los demás cortes (trozos) sin deshuesar, congelados	\$ 477,816	\$ 804,667	\$ 576,123	\$ 531,533	\$ 1,033,141	\$ 827,292	\$ 1,105,318	\$ 690,047	\$ 932,292	\$ 685,014	\$ 527,891	\$ 707,304	\$ 8,898,437
Los demás cortes (trozos) sin deshuesar, frescos	\$ 15,984	\$ 22,288	\$ 12,752	\$ 9,460	\$ 9,293	\$ 19,278	\$ 32,021	\$ 32,524	\$ 17,281	\$ 52,887	\$ 19,853	\$ 6,378	\$ 249,998
Los demás despojos, congelados	\$ 159,744	\$ 141,464	\$ 145,139	\$ 40,553	\$ 15,104	\$ 49,406	\$ 55,766	\$ 94,402	\$ 149,683	\$ 86,843	\$ 99,232	\$ 100,480	\$ 1,137,815
Otras preparaciones de carne de la especie bovina	\$ 172,570	\$ 284,619	\$ 283,112	\$ 140,660	\$ 167,268	\$ 215,271	\$ 336,523	\$ 287,142	\$ 275,121	\$ 348,770	\$ 348,451	\$ 329,490	\$ 3,188,998
Tripas, estómagos de bovinos	\$ 165,838	\$ 68,953	\$ 164,917	\$ 335	\$ 16,105	\$ 53,908	\$ 70,004	\$ 86,805	\$ 193,908	\$ 125,990	\$ 127,040	\$ 134,247	\$ 1,208,050
Total	\$ 16,624,107	\$ 16,209,635	\$ 16,977,811	\$ 10,263,833	\$ 14,546,046	\$ 12,429,134	\$ 16,220,399	\$ 11,689,899	\$ 15,177,647	\$ 14,877,527	\$ 12,476,945	\$ 14,016,853	\$ 171,509,837

Fuente: Cuadros elaborados por la DGEA con información de la Base de Datos de Comercio Exterior del BCR

Valor CIF (Cost-Insurance-Freight): Costo del producto más flete y seguros.

"-" No se registraron transacciones durante este período.

Cuadro 50:

EL SALVADOR		
COMERCIO EXTERIOR		
EXPORTACIÓN ANUAL PRODUCTOS CARNICOS DE BOVINO SEGÚN PAIS DE DESTINO		
2020		
VOLUMEN EN KILOGRAMOS - VALOR FOB EN DÓLARES		
DESCRIPCIÓN	VOLUMEN EN KG	VALOR FOB USD
CARNE DE BOVINO DESHUESADA		
Costa Rica	4,709.09	\$ 25,656.95
CARNE DE BOVINO PREPARADA		
Guatemala	342.68	\$ 3,656.09
Total general	5,051.77	\$ 29,313.04

Fuente: Cuadros elaborados por la DGEA con información de la Base de Datos de Comercio Exterior del BCR

Cuadro 51:

EL SALVADOR
COMERCIO EXTERIOR
IMPORTACIÓN MENSUAL DE CARNE DE PORCINO
2020

VOLUMEN EN KILOGRAMOS

PRODUCTO	ENERO	FEBRERO	MARZO	ABRIL	MAYO	JUNIO	JULIO	AGOSTO	SEPTIEMBRE	OCTUBRE	NOVIEMBRE	DICIEMBRE	TOTAL
Despojos comestibles de porcino, congelados	52,556	44,059	19,813	19,104	57,030	17,690	36,633	17,690	35,381	46,841	37,300	60,273	444,369
Embutido de porcino	64,874	62,653	62,329	60,816	39,866	50,230	48,403	39,491	73,161	49,991	58,793	64,086	674,693
En canales o medias canales, congelada	-	452	-	-	-	-	-	-	-	-	-	-	452
Grasa de cerdo	18,758	39,062	-	19,432	-	27,984	42,209	18,909	43,037	14,298	19,530	60,947	304,165
Jamones y trozos de jamón, cocidos, preparados o conservados	4,155	5,834	5,011	3,527	3,490	2,889	5,190	2,004	5,003	8,286	11,255	8,123	64,766
Jamones, paletas y sus trozos, sin deshuesar, congelados	167,554	158,319	127,233	124,530	108,537	135,551	164,952	107,501	108,026	237,935	260,927	248,142	1,949,209
Jamones, paletas y sus trozos, sin deshuesar, secos, salados o ahumados	271	-	-	1,049	-	-	-	324	2,520	1,383	4,144	65	9,757
Las demás cortes de porcino, congelados	582,403	614,248	629,593	662,688	399,527	296,468	416,116	425,851	483,015	590,688	464,423	648,496	6,213,517
Los demás cortes de porcino, secos, salados o ahumados	2,023	-	4,711	3,535	1,886	914	137	-	11	873	7,777	1,892	23,761
Otras preparaciones de porcino	91,773	89,728	111,641	87,140	89,550	94,610	84,038	121,165	136,007	104,599	91,697	98,108	1,200,054
Piel de cerdo deshidratada, cocida y prensada	39,126	48,611	43,083	29,736	61,060	70,357	31,656	56,352	14,920	33,171	13,742	38,227	480,039
Preparaciones homegenizadas de carne y despojos de porcino	-	2,252	2,737	5,609	1,115	572	1,621	1,568	2,348	2,337	1,259	3,295	24,715
Tocino	-	10,500	-	-	-	-	-	-	19,126	-	-	-	29,626
Tocino entreverado de panza (panceta) y sus trozos, secos, salados o ahumados	6,154	7,709	15,748	-	864	24	4,723	3,756	5,560	5,888	9,563	12,698	72,688
Tripas, estómagos de porcino	4,584	-	2,329	10,680	3,473	2,260	1,996	3,470	3,848	8,404	4,650	16	45,710
Total	1,034,231	1,083,426	1,024,228	1,027,847	766,399	699,549	837,673	798,080	931,963	1,104,693	985,060	1,244,369	11,537,520

Fuente: Cuadros elaborados por la DGEA con información de la Base de Datos de Comercio Exterior del BCR

"-" No se registraron transacciones durante este período.

Cuadro 52:

EL SALVADOR
COMERCIO EXTERIOR
IMPORTACIÓN MENSUAL DE CARNE DE PORCINO
2020

VALOR CIF EN DÓLARES

PRODUCTO	ENERO	FEBRERO	MARZO	ABRIL	MAYO	JUNIO	JULIO	AGOSTO	SEPTIEMBRE	OCTUBRE	NOVIEMBRE	DICIEMBRE	TOTAL
Despojos comestibles de porcino, congelados	\$ 97,160	\$ 73,727	\$ 34,020	\$ 34,935	\$ 88,850	\$ 26,250	\$ 59,064	\$ 26,250	\$ 52,125	\$ 76,733	\$ 59,619	\$ 91,686	\$ 720,419
Embutido de porcino	\$ 285,336	\$ 278,785	\$ 268,274	\$ 257,437	\$ 156,196	\$ 213,735	\$ 223,371	\$ 207,190	\$ 339,660	\$ 245,988	\$ 298,799	\$ 281,856	\$ 3,056,626
En canales o medias canales, congelada	\$ -	\$ 2,901	\$ -	\$ -	\$ -	\$ -	\$ -	\$ -	\$ -	\$ -	\$ -	\$ -	\$ 2,901
Grasa de cerdo	\$ 27,614	\$ 60,585	\$ -	\$ 27,930	\$ -	\$ 29,877	\$ 57,978	\$ 29,809	\$ 56,543	\$ 28,789	\$ 30,222	\$ 92,216	\$ 441,562
Jamones y trozos de jamón, cocidos, preparados o conservados	\$ 26,370	\$ 36,263	\$ 30,816	\$ 25,068	\$ 18,635	\$ 20,046	\$ 31,508	\$ 14,435	\$ 26,416	\$ 46,211	\$ 57,052	\$ 39,337	\$ 372,156
Jamones, paletas y sus trozos, sin deshuesar, congelados	\$ 389,908	\$ 377,467	\$ 316,809	\$ 287,734	\$ 239,421	\$ 252,108	\$ 347,210	\$ 224,022	\$ 246,716	\$ 568,022	\$ 636,334	\$ 602,891	\$ 4,488,641
Jamones, paletas y sus trozos, sin deshuesar, secos, salados o ahumados	\$ 5,915	\$ -	\$ -	\$ 5,445	\$ -	\$ -	\$ -	\$ 8,054	\$ 13,877	\$ 14,227	\$ 26,719	\$ 5,137	\$ 79,373
Las demás cortes de porcino, congelados	\$ 1,672,393	\$ 1,580,060	\$ 1,666,179	\$ 1,737,090	\$ 911,791	\$ 746,593	\$ 1,078,729	\$ 1,126,960	\$ 1,219,704	\$ 1,658,140	\$ 1,335,560	\$ 2,027,262	\$ 16,760,461
Los demás cortes de porcino, secos, salados o ahumados	\$ 19,642	\$ -	\$ 38,184	\$ 34,480	\$ 15,095	\$ 10,038	\$ 2,540	\$ -	\$ 47	\$ 17,683	\$ 86,433	\$ 19,929	\$ 244,071
Otras preparaciones de porcino	\$ 490,975	\$ 498,584	\$ 542,082	\$ 428,552	\$ 353,203	\$ 402,901	\$ 451,475	\$ 579,468	\$ 753,871	\$ 471,733	\$ 496,416	\$ 559,359	\$ 6,028,619
Piel de cerdo deshidratada, cocida y prensada	\$ 239,753	\$ 236,484	\$ 224,755	\$ 166,496	\$ 361,165	\$ 381,626	\$ 187,044	\$ 295,623	\$ 76,799	\$ 198,319	\$ 94,764	\$ 274,184	\$ 2,737,012
Preparaciones homegenizadas de carne y despojos de porcino	\$ -	\$ 17,000	\$ 21,182	\$ 42,256	\$ 8,448	\$ 4,000	\$ 12,271	\$ 10,314	\$ 11,237	\$ 11,298	\$ 9,518	\$ 24,696	\$ 172,221
Tocino	\$ -	\$ 34,751	\$ -	\$ -	\$ -	\$ -	\$ -	\$ -	\$ 63,175	\$ -	\$ -	\$ -	\$ 97,925
Tocino entreverado de panza (panceta) y sus trozos, secos, salados o ahumados	\$ 28,841	\$ 46,463	\$ 87,430	\$ -	\$ 9,684	\$ 290	\$ 20,810	\$ 27,618	\$ 31,231	\$ 29,728	\$ 51,527	\$ 75,999	\$ 409,622
Tripas, estómagos de porcino	\$ 58,200	\$ -	\$ 26,579	\$ 117,780	\$ 41,105	\$ 25,641	\$ 27,645	\$ 40,362	\$ 62,902	\$ 93,640	\$ 49,816	\$ 416	\$ 544,088
Total	\$ 3,342,108	\$ 3,243,070	\$ 3,256,309	\$ 3,165,203	\$ 2,203,594	\$ 2,113,104	\$ 2,499,646	\$ 2,590,105	\$ 2,954,303	\$ 3,460,511	\$ 3,232,776	\$ 4,094,967	\$ 36,155,695

Fuente: Cuadros elaborados por la DGEA con información de la Base de Datos de Comercio Exterior del BCR

Valor CIF (Cost-Insurance-Freight): Costo del producto más flete y seguros.

"-" No se registraron transacciones durante este período.

Cuadro 53:

EL SALVADOR
COMERCIO EXTERIOR
EXPORTACIÓN ANUAL PRODUCTOS CARNICOS DE PORCINO SEGÚN PAIS DE DESTINO
2020
VOLUMEN EN KILOGRAMOS - VALOR FOB EN DÓLARES

DESCRIPCIÓN	PAÍS DESTINO	VOLUMEN EN KG	VALOR FOB USD
Embutido de porcino	Guatemala	149,289.34	\$ 713,084.42
Embutido de porcino	Honduras	13,011.63	\$ 71,500.50
Embutido de porcino	Nicaragua	47.17	\$ 218.20
Jamones y trozos de jamón, cocidos, preparados o conservados	Guatemala	676.20	\$ 3,208.29
Los demás cortes de porcino, secos, salados o ahumados	Guatemala	29,168.24	\$ 105,715.84
Los demás cortes de porcino, secos, salados o ahumados	Honduras	146,762.47	\$ 552,749.28
Otras preparaciones de porcino	Guatemala	8,200.42	\$ 33,007.28
Otras preparaciones de porcino	Honduras	1,130.22	\$ 5,344.06
Piel de cerdo deshidratada, cocida y prensada	Honduras	1,909.94	\$ 11,100.00
Tocino entreverado de panza (panceta) y sus trozos	Guatemala	7,874.11	\$ 52,780.96
Total general		358,069.74	\$ 1,548,708.83

Fuente: Cuadros elaborados por la DGEA con información de la Base de Datos de Comercio Exterior del BCR

Cuadro 54:

EL SALVADOR
COMERCIO EXTERIOR
IMPORTACIÓN MENSUAL DE LÁCTEOS Y DERIVADOS
2020
VOLUMEN EN KILOGRAMOS

PRODUCTO	ENERO	FEBRERO	MARZO	ABRIL	MAYO	JUNIO	JULIO	AGOSTO	SEPTIEMBRE	OCTUBRE	NOVIEMBRE	DICIEMBRE	TOTAL
Leche fluida	1,170,040	890,688	1,587,928	2,121,612	1,042,283	2,530,142	2,148,680	1,316,845	2,125,674	1,348,688	1,590,996	1,710,866	19,584,441
Leche en polvo	379,843	1,065,699	644,502	1,527,093	883,671	2,281,174	1,132,109	693,631	349,554	1,787,631	677,380	774,719	12,197,007
Leche en polvo saborizada	-	-	-	0	-	-	1	-	-	-	-	7,303	7,304
Leche evaporada	-	20,157	20,648	20,700	-	14,803	21,563	50,670	46,243	20,700	44,068	27,561	287,112
Crema de leche	273,478	310,414	178,111	251,691	374,209	258,176	256,449	436,898	446,668	533,229	336,604	360,476	4,016,402
Otros presentaciones de leche	14,655	15,157	22,900	21,146	11,659	36,833	-	9,436	14,777	12,837	16,329	27,190	202,920
Leche condensada	7,157	22,112	26,739	41,017	85,214	20,746	63,985	96,249	28,172	67,198	31,100	63,251	552,941
Yogur	135,301	176,958	138,091	143,963	91,243	155,979	196,014	144,096	151,238	184,152	155,653	169,425	1,842,113
Alimentos lácteos fermentados Lactosuero, incluso concentrado o con adición de azúcar u otro edulcorante	5,518	5,675	6,677	4,703	2,905	-	-	-	-	-	-	313	25,790
Leche deslactosada	184,494	63,734	294,792	253,314	217,527	308,179	222,675	314,583	248,953	437,503	154,789	195,599	2,896,140
Mantequilla	45,971	518	19,881	59,509	12	62,944	18,293	39,539	58,807	19,538	24,193	18,897	368,101
Pastas lácteas para untar	29,794	20,254	31,096	56,662	55,846	59,880	79,703	63,453	40,672	28,346	75,924	58,677	600,308
Grasa butírica (Butter oil)	105	168	126	84	-	-	-	-	-	-	-	303	787
Grasa butírica (Butter oil)	18,144	-	-	-	29,330	18,144	-	18,144	18,144	-	-	-	101,906
Queso mozzarella	1,010,175	1,006,604	1,104,286	1,003,909	943,380	1,154,569	1,326,495	1,269,978	1,307,611	1,211,596	947,198	1,049,661	13,335,460
Otros quesos frescos	77,753	91,420	135,835	105,441	99,764	122,555	125,850	127,041	116,579	117,261	117,823	104,729	1,342,049
Queso Tipo Cheddar, deshidratado en polvo	30,508	31,177	51,628	52,620	1,077	50,547	61,792	20,322	250	76,368	39,315	52,320	467,924
Queso mozzarella, rallado	67,061	95,914	58,461	168,438	280,174	72,033	105,509	132,931	142,397	118,343	158,586	182,030	1,581,878
Otros quesos rallados o en polvo	22,039	14,394	26,425	12,850	19,332	16,627	23,933	17,134	16,472	20,199	20,205	15,809	225,418
Queso fundido, (Quesillo)	2,069,366	2,227,933	2,061,087	1,140,150	1,389,378	2,174,299	2,553,865	2,019,983	2,486,904	2,260,789	2,231,869	2,361,932	24,977,553
Queso de pasta azul	718	-	848	33	908	88	503	52	-	464	626	748	4,987
Queso Tipo cheddar, en bloques o en barras Queso especialidades (Otros quesos madurados o procesados)	2,482	42,458	14,429	76,046	46,460	22,780	19,889	40,529	12,261	3,268	40,722	59,721	381,043
Lactosa	1,049,017	980,563	1,355,551	1,534,082	1,349,926	1,146,747	1,377,316	1,337,140	1,573,613	1,388,898	1,131,419	1,333,543	15,557,813
Fórmulas lácteas	25,453	21,361	11,452	2,050	8,195	20,381	32,440	80	2,419	37,399	315	5,064	166,609
Leche modificada, en polvo	450,433	228,857	466,446	300,327	490,999	473,783	528,845	494,751	576,638	586,205	514,624	373,780	5,485,688
Helados	243,460	33,079	24,260	106,732	53,278	246,050	165,572	13,322	21,928	14,046	9,537	72,625	1,003,888
Total	424,249	365,710	335,855	392,713	385,175	343,912	365,279	361,946	394,704	352,917	356,192	493,393	4,572,045
Total	7,737,212	7,731,004	8,618,053	9,396,885	7,861,945	11,591,371	10,826,757	9,018,753	10,180,677	10,627,573	8,675,465	9,519,934	111,785,629

Fuente: Cuadros elaborados por la DGEA con información de la Base de Datos de Comercio Exterior del BCR

NOTA: Quesos especialidades incluye: Queso procesado, quesos añejados, madurados, ahumados, denominación de origen y demás tipos no especificados en esta tabla

"-" No se registraron transacciones durante este período.

Cuadro 55:

EL SALVADOR
COMERCIO EXTERIOR
IMPORTACIÓN MENSUAL DE LÁCTEOS Y DERIVADOS
2020
VALOR CIF EN DÓLARES

PRODUCTO	ENERO	FEBRERO	MARZO	ABRIL	MAYO	JUNIO	JULIO	AGOSTO	SEPTIEMBRE	OCTUBRE	NOVIEMBRE	DICIEMBRE	TOTAL
Leche fluida	\$ 1,072,794	\$ 795,177	\$ 1,471,834	\$ 1,922,809	\$ 907,217	\$ 2,353,618	\$ 2,019,406	\$ 1,255,020	\$ 2,007,821	\$ 1,302,971	\$ 1,531,363	\$ 1,648,369	\$ 18,288,400
Leche en polvo	\$ 1,555,456	\$ 4,047,915	\$ 2,604,971	\$ 5,882,772	\$ 3,599,572	\$ 8,678,472	\$ 3,858,625	\$ 2,450,339	\$ 1,064,203	\$ 5,762,584	\$ 2,243,061	\$ 3,013,247	\$ 44,761,216
Leche en polvo saborizada	\$ -	\$ -	\$ -	\$ 5	\$ -	\$ -	\$ 11	\$ -	\$ -	\$ -	\$ -	\$ 1,906	\$ 1,922
Leche evaporada	\$ -	\$ 38,435	\$ 38,161	\$ 30,714	\$ -	\$ 27,931	\$ 40,275	\$ 85,729	\$ 84,851	\$ 30,509	\$ 70,787	\$ 41,404	\$ 488,796
Crema de leche	\$ 614,408	\$ 706,519	\$ 380,994	\$ 561,998	\$ 845,531	\$ 562,452	\$ 589,031	\$ 998,747	\$ 1,007,204	\$ 1,200,716	\$ 764,475	\$ 778,560	\$ 9,010,634
Otros presentaciones de leche	\$ 29,474	\$ 30,073	\$ 45,484	\$ 42,013	\$ 23,249	\$ 75,720	\$ -	\$ 18,848	\$ 29,347	\$ 25,675	\$ 35,970	\$ 28,998	\$ 384,852
Leche condensada	\$ 12,705	\$ 31,551	\$ 42,666	\$ 70,329	\$ 140,953	\$ 36,788	\$ 109,106	\$ 150,698	\$ 48,904	\$ 107,151	\$ 56,111	\$ 106,374	\$ 913,333
Yogur	\$ 199,563	\$ 273,256	\$ 214,336	\$ 208,006	\$ 118,133	\$ 235,512	\$ 298,624	\$ 223,234	\$ 237,294	\$ 276,281	\$ 265,445	\$ 270,587	\$ 2,820,271
Alimentos lácteos fermentados Lactosuero, incluso concentrado o con adición de azúcar u otro edulcorante	\$ 8,234	\$ 8,647	\$ 9,955	\$ 7,272	\$ 4,457	\$ -	\$ -	\$ -	\$ -	\$ -	\$ -	\$ 2,710	\$ 41,275
Leche deslactosada	\$ 136,346	\$ 65,489	\$ 325,480	\$ 239,315	\$ 232,622	\$ 333,392	\$ 227,367	\$ 337,489	\$ 242,755	\$ 426,413	\$ 172,846	\$ 212,624	\$ 2,952,138
Mantequilla	\$ 242,772	\$ 3,602	\$ 129,693	\$ 371,122	\$ 363	\$ 301,819	\$ 68,235	\$ 200,256	\$ 290,974	\$ 95,253	\$ 115,199	\$ 74,167	\$ 1,893,454
Pastas lácteas para untar	\$ 208,178	\$ 135,181	\$ 216,253	\$ 338,593	\$ 253,268	\$ 368,294	\$ 593,307	\$ 470,999	\$ 301,787	\$ 202,840	\$ 516,899	\$ 421,823	\$ 4,027,421
Grasa butírica (Butter oil)	\$ 299	\$ 485	\$ 367	\$ 498	\$ -	\$ -	\$ -	\$ -	\$ -	\$ -	\$ -	\$ 869	\$ 2,517
Queso mozzarella	\$ 85,837	\$ -	\$ -	\$ -	\$ 136,153	\$ 73,044	\$ -	\$ 72,746	\$ 68,911	\$ -	\$ -	\$ -	\$ 436,690
Otros quesos frescos	\$ 4,195,139	\$ 4,176,639	\$ 4,560,119	\$ 4,135,496	\$ 3,804,471	\$ 4,724,395	\$ 5,463,280	\$ 5,230,419	\$ 5,387,604	\$ 4,988,029	\$ 3,947,779	\$ 4,330,505	\$ 54,943,874
Queso Tipo Cheddar, deshidratado en polvo	\$ 186,878	\$ 202,139	\$ 303,884	\$ 229,440	\$ 188,454	\$ 339,662	\$ 351,793	\$ 302,881	\$ 253,296	\$ 263,925	\$ 310,207	\$ 253,704	\$ 3,186,263
Queso mozzarella, rallado	\$ 255,094	\$ 258,802	\$ 435,680	\$ 441,117	\$ 5,878	\$ 430,634	\$ 533,857	\$ 176,884	\$ 2,269	\$ 652,415	\$ 338,783	\$ 447,114	\$ 3,978,526
Otros quesos rallados o en polvo	\$ 306,318	\$ 425,908	\$ 254,562	\$ 715,623	\$ 796,542	\$ 277,733	\$ 430,955	\$ 583,271	\$ 615,886	\$ 484,419	\$ 710,038	\$ 783,243	\$ 6,384,500
Queso fundido, (Quesillo)	\$ 149,585	\$ 108,549	\$ 209,700	\$ 90,841	\$ 144,296	\$ 126,134	\$ 191,514	\$ 140,445	\$ 131,734	\$ 174,545	\$ 181,693	\$ 118,788	\$ 1,767,824
Queso de pasta azul	\$ 5,210,163	\$ 5,691,761	\$ 5,253,161	\$ 2,829,385	\$ 3,439,047	\$ 5,306,216	\$ 6,214,587	\$ 4,902,856	\$ 6,027,280	\$ 5,558,650	\$ 5,507,319	\$ 6,017,962	\$ 61,958,385
Queso Tipo cheddar, en bloques o en barras Queso especialidades (Otros quesos madurados o procesados)	\$ 5,535	\$ -	\$ 6,703	\$ 467	\$ 6,615	\$ 711	\$ 4,573	\$ 757	\$ -	\$ 3,698	\$ 6,866	\$ 8,374	\$ 44,299
Lactosa	\$ 15,073	\$ 206,504	\$ 64,029	\$ 340,232	\$ 196,551	\$ 98,262	\$ 78,384	\$ 170,035	\$ 48,743	\$ 21,509	\$ 168,732	\$ 239,527	\$ 1,647,582
Fórmulas lácteas	\$ 3,183,991	\$ 2,866,234	\$ 3,886,767	\$ 4,323,811	\$ 3,833,826	\$ 3,198,378	\$ 3,933,169	\$ 3,795,333	\$ 4,378,103	\$ 3,960,589	\$ 3,382,918	\$ 3,935,993	\$ 44,679,112
Leche modificada, en polvo	\$ 55,301	\$ 19,291	\$ 43,448	\$ 5,254	\$ 33,211	\$ 31,999	\$ 67,949	\$ 743	\$ 3,967	\$ 68,122	\$ 1,004	\$ 8,638	\$ 338,925
Helados	\$ 3,801,378	\$ 1,960,889	\$ 4,736,573	\$ 3,206,679	\$ 3,900,455	\$ 4,857,052	\$ 5,110,282	\$ 4,934,188	\$ 6,097,849	\$ 5,721,330	\$ 5,805,037	\$ 3,762,105	\$ 53,893,817
Total	\$ 23,044,602	\$ 22,933,804	\$ 25,967,513	\$ 27,147,908	\$ 23,685,269	\$ 33,789,036	\$ 31,377,636	\$ 27,421,860	\$ 29,247,090	\$ 32,107,709	\$ 26,935,667	\$ 27,803,805	\$ 331,461,899

Fuente: Cuadros elaborados por la DGEA con información de la Base de Datos de Comercio Exterior del BCR

NOTA: Quesos especialidades incluye: Queso procesado, quesos añejados, madurados, ahumados, denominación de origen y demás tipos no especificados en esta tabla

Valor CIF (Cost-Insurance-Freight): Costo del producto más flete y seguros.

"-" No se registraron transacciones durante este período.

Cuadro 56:

EL SALVADOR			
COMERCIO EXTERIOR			
EXPORTACIONES ANUAL DE LACTEOS SEGÚN PAIS DE DESTINO			
2020			
VOLUMEN EN KILOGRAMOS- VALOR FOB EN DÓLARES			
DESCRIPCIÓN	PAÍS DESTINO	VOLUMEN EN KG	VALOR FOB USD
Leche fluida	Estados Unidos (U.S.A.)	8,528.50	\$ 13,113.00
Leche en polvo	Colombia	4.00	\$ 33.50
Leche en polvo	Estados Unidos (U.S.A.)	180.00	\$ 1,700.00
Leche en polvo	Guatemala	362,173.60	\$ 1,437,800.24
Leche en polvo	Nicaragua	20,004.80	\$ 84,041.20
Leche en polvo	Panamá	1.45	\$ 12.36
Crema de leche	Costa Rica	264,348.00	\$ 566,234.82
Crema de leche	Estados Unidos (U.S.A.)	300.00	\$ 1,662.50
Crema de leche	Guatemala	397,497.76	\$ 963,683.61
Crema de leche	Honduras	156.91	\$ 362.68
Crema de leche	Nicaragua	29,933.79	\$ 66,276.02
Leche condensada	Guatemala	6,429.60	\$ 11,946.00
Yogur	Costa Rica	357,951.37	\$ 637,956.68
Yogur	Guatemala	3,092,783.13	\$ 3,781,075.80
Yogur	Honduras	855,922.19	\$ 1,421,737.30
Yogur	Nicaragua	1,059,173.95	\$ 1,583,865.45
Alimentos lácteos fermentados	Estados Unidos (U.S.A.)	233,142.65	\$ 534,957.81
Alimentos lácteos fermentados	Guatemala	73,298.60	\$ 189,389.19
Lactosuero, incluso concentrado o con adición de azú	Guatemala	23,984.00	\$ 64,236.88
Lactosuero, incluso concentrado o con adición de azú	Honduras	3,550.00	\$ 9,182.70
Lactosuero, incluso concentrado o con adición de azú	Nicaragua	13,850.00	\$ 28,503.00
Leche deslactosada	Estados Unidos (U.S.A.)	15,400.00	\$ 90,860.00
Leche deslactosada	Nicaragua	2,093.75	\$ 10,707.88
Mantequilla	Costa Rica	4,802.54	\$ 28,697.40
Mantequilla	Guatemala	9,367.67	\$ 60,923.58
Mantequilla	Nicaragua	7,878.38	\$ 46,621.44
Pastas lácteas para untar	Guatemala	73.01	\$ 204.13
Grasa butírica (Butter oil)	Guatemala	1,543.50	\$ 8,427.12
Grasa butírica (Butter oil)	Honduras	1,958.28	\$ 10,780.58
Queso mozzarella	Costa Rica	8,787.61	\$ 43,401.00
Queso mozzarella	Guatemala	40,764.38	\$ 206,588.96
Queso mozzarella	Honduras	30,079.02	\$ 183,281.68
Otros quesos frescos	Estados Unidos (U.S.A.)	134.78	\$ 599.25
Otros quesos frescos	Guatemala	162,309.84	\$ 461,790.29
Otros quesos frescos	Honduras	19,578.22	\$ 52,282.80
Otros quesos frescos	Nicaragua	3,806.35	\$ 10,453.05
Queso tipo Cheddar, deshidratado	Guatemala	23,657.04	\$ 139,972.28
Queso tipo Cheddar, deshidratado	Honduras	101.01	\$ 661.50
Queso tipo Cheddar, deshidratado	Nicaragua	8,171.30	\$ 45,674.76
Queso mozzarella, rallado	Costa Rica	478,566.18	\$ 2,370,719.72
Queso mozzarella, rallado	Guatemala	3,947,735.28	\$ 20,058,052.12
Queso mozzarella, rallado	Honduras	16,811.44	\$ 100,913.30
Queso mozzarella, rallado	Nicaragua	188,410.54	\$ 916,768.22
Otros quesos rallados o en polvo	Estados Unidos (U.S.A.)	1,140.00	\$ 8,042.46
Otros quesos rallados o en polvo	Guatemala	111,843.43	\$ 627,320.09
Queso fundido, excepto el rallado o en polvo	Costa Rica	2,484.84	\$ 20,058.35
Queso fundido, excepto el rallado o en polvo	Guatemala	222,394.76	\$ 1,002,871.80
Queso fundido, excepto el rallado o en polvo	Honduras	10,574.16	\$ 50,756.10
Queso fundido, excepto el rallado o en polvo	Nicaragua	51,471.50	\$ 234,599.75
Queso especialidades (Otros quesos madurados o pr	Costa Rica	15,574.53	\$ 72,211.30
Queso especialidades (Otros quesos madurados o pr	Ecuador	68.04	\$ 806.16
Queso especialidades (Otros quesos madurados o pr	Estados Unidos (U.S.A.)	778,548.74	\$ 5,147,713.85
Queso especialidades (Otros quesos madurados o pr	Guatemala	385,089.68	\$ 1,537,290.39
Queso especialidades (Otros quesos madurados o pr	Honduras	63,169.89	\$ 237,821.94
Queso especialidades (Otros quesos madurados o pr	Nicaragua	49,049.15	\$ 161,724.75
Lactosa	Guatemala	19,775.00	\$ 49,239.36
Lactosa	Honduras	21,441.59	\$ 77,562.72
Lactosa	Costa Rica	4,628.75	\$ 27,167.29
Fórmulas lácteas	Honduras	307,095.40	\$ 5,832,304.90
Fórmulas lácteas	Nicaragua	55,172.15	\$ 744,019.21
Fórmulas lácteas	Guatemala	64,083.08	\$ 483,142.01
Helados, incluso con cacao	Estados Unidos (U.S.A.)	10,013.60	\$ 35,380.00
Helados, incluso con cacao	Guatemala	3,137,815.50	\$ 4,172,258.58
Helados, incluso con cacao	Honduras	1,703,746.02	\$ 1,643,921.92
Fórmulas lácteas	Belice	1,277.81	\$ 15,743.95
Fórmulas lácteas	Costa Rica	4,137.68	\$ 52,634.38
Fórmulas lácteas	Estados Unidos (U.S.A.)	345,670.13	\$ 1,554,169.61
Fórmulas lácteas	Panamá	2,340.57	\$ 14,050.07
Fórmulas lácteas	Republica Dominicana	1,491.00	\$ 21,154.01
Total general		19,145,341.42	\$ 60,070,116.75

Fuente: Cuadros elaborados por la DGEA con información de la Base de Datos de Comercio Exterior del BCR

Cuadro 57:

EL SALVADOR

COMERCIO EXTERIOR

IMPORTACIÓN MENSUAL DE PRODUCTOS Y SUB-PRODUCTOS CÁRNICOS AVÍCOLAS

2020

VOLUMEN EN KILOGRAMOS

PRODUCTO	ENERO	FEBRERO	MARZO	ABRIL	MAYO	JUNIO	JULIO	AGOSTO	SEPTIEMBRE	OCTUBRE	NOVIEMBRE	DICIEMBRE	TOTAL
Pollo entero congelado	23,777	92,772	652	-	-	-	10,137	165,169	184,827	-	2,291	112,298	591,922
Pechugas de pollo frescas, refrigeradas	110,250	-	-	-	-	-	-	-	-	-	-	-	110,250
CDM de pollo	284,179	279,525	435,050	204,531	466,728	497,424	475,660	368,848	282,193	348,897	320,205	211,812	4,175,051
Pechugas de pollo congeladas	349,943	324,231	339,719	536,670	401,129	238,419	122,758	241,215	383,386	302,022	413,658	441,906	4,095,055
Alas de pollo congeladas	10,537	-	542	131,942	173,198	50	43,797	13,633	28,424	8,796	-	30,054	440,972
Muslos, piernas, incluso unidos, congelados	-	18,670	23,587	138,595	2,333	47,190	42,182	82,727	79,252	19,813	90,255	182,712	727,317
Muslos, piernas, que incluyan otros trozos, incluso unidos, congelados	-	41,723	427,373	233,460	43,660	103,389	62,033	82,711	214,978	131,221	300,943	256,329	1,897,820
Otras piezas de pollo congeladas	86,622	-	29,252	-	22,901	19,091	28,046	38,236	46,830	39,813	82,214	9,091	402,096
Pavo entero congelado	19,036	38,061	18,763	47,842	-	-	-	-	-	194,873	318,291	189,583	826,448
Piezas de pavo frescas, refrigeradas	738	2,507	2,032	2,021	-	-	-	-	-	-	-	-	7,298
Piezas de pavo congeladas	7,358	23,311	614	28,989	41,481	746	8,678	9,428	4,147	50,667	27,829	25,599	228,847
Pato entero congelado	-	-	5,446	-	-	-	-	-	67	63	2,826	-	8,403
Piezas de pato congeladas	-	-	98	-	-	-	517	-	-	-	320	-	934
Embutidos de carne de aves	528,911	538,875	471,692	762,910	617,252	652,805	538,062	428,958	596,414	482,303	462,969	548,786	6,629,937
Las demas preparaciones y conservas de carne de aves homogenizadas.	14,496	15,049	12,693	17,213	16,934	17,530	13,927	10,531	34,398	31,337	5,413	23,990	213,511
Carne de pavo preparada	20,350	7,455	13,628	27,907	10,804	11,984	29,607	20,153	15,086	47,155	5,772	37,550	247,451
Piezas y formados de pollo	463,401	395,736	555,208	454,807	459,925	1,168,440	520,625	435,195	497,779	461,860	366,630	411,642	6,191,248
Otras preparaciones de carne de aves	1,960	1,960	2,217	1,014	1,352	1,284	-	-	1	-	-	510	10,297
Total	1,921,557	1,779,876	2,338,566	2,587,901	2,257,697	2,758,351	1,896,028	1,896,803	2,367,782	2,118,821	2,399,615	2,481,862	26,804,857

Fuente: Cuadros elaborados por la DGEA con información de la Base de Datos de Comercio Exterior del BCR

CDM: Carne Deshuesada Mecánicamente

"-." No se registraron transacciones durante este periodo.

Cuadro 58:

EL SALVADOR

COMERCIO EXTERIOR

IMPORTACIÓN MENSUAL DE PRODUCTOS Y SUB-PRODUCTOS CÁRNICOS AVÍCOLAS

2020

VALOR CIF EN DÓLARES

PRODUCTO	ENERO	FEBRERO	MARZO	ABRIL	MAYO	JUNIO	JULIO	AGOSTO	SEPTIEMBRE	OCTUBRE	NOVIEMBRE	DICIEMBRE	TOTAL
Pollo entero congelado	\$ 48,311	\$ 189,790	\$ 1,431	\$ -	\$ -	\$ -	\$ 15,139	\$ 287,197	\$ 325,542	\$ -	\$ 3,565	\$ 165,387	\$ 1,036,363
Pechugas de pollo frescas, refrigeradas	\$ 261,103	\$ -	\$ -	\$ -	\$ -	\$ -	\$ -	\$ -	\$ -	\$ -	\$ -	\$ -	\$ 261,103
CDM de pollo	\$ 204,902	\$ 224,550	\$ 332,527	\$ 142,095	\$ 335,033	\$ 347,017	\$ 350,615	\$ 281,266	\$ 227,151	\$ 288,010	\$ 261,700	\$ 174,198	\$ 3,169,064
Pechugas de pollo congeladas	\$ 686,096	\$ 635,006	\$ 656,059	\$ 1,122,880	\$ 724,645	\$ 415,531	\$ 208,869	\$ 479,045	\$ 670,214	\$ 580,060	\$ 794,690	\$ 874,180	\$ 7,847,275
Alas de pollo congeladas	\$ 21,385	\$ -	\$ 793	\$ 298,830	\$ 336,433	\$ 394	\$ 69,692	\$ 27,879	\$ 57,994	\$ 17,882	\$ -	\$ 61,511	\$ 892,793
Muslos, piernas, incluso unidos, congelados	\$ -	\$ 36,652	\$ 24,255	\$ 147,608	\$ 3,177	\$ 54,894	\$ 50,346	\$ 65,105	\$ 63,114	\$ 15,778	\$ 78,200	\$ 136,312	\$ 675,439
Muslos, piernas, que incluyan otros trozos, incluso unidos, congelados	\$ -	\$ 37,296	\$ 431,106	\$ 225,703	\$ 40,358	\$ 93,180	\$ 56,098	\$ 74,907	\$ 180,981	\$ 110,378	\$ 248,314	\$ 213,507	\$ 1,711,827
Otras piezas de pollo congeladas	\$ 181,844	\$ -	\$ 57,364	\$ -	\$ 42,858	\$ 37,414	\$ 38,914	\$ 68,717	\$ 86,926	\$ 76,635	\$ 154,820	\$ 18,241	\$ 763,732
Pavo entero congelado	\$ 47,003	\$ 104,779	\$ 48,278	\$ 121,690	\$ -	\$ -	\$ -	\$ -	\$ -	\$ 510,413	\$ 842,145	\$ 510,755	\$ 2,185,063
Piezas de pavo frescas, refrigeradas	\$ 1,507	\$ 6,270	\$ 5,303	\$ 5,003	\$ -	\$ -	\$ -	\$ -	\$ -	\$ -	\$ -	\$ -	\$ 18,083
Piezas de pavo congeladas	\$ 25,404	\$ 78,628	\$ 3,122	\$ 86,977	\$ 97,161	\$ 3,547	\$ 19,727	\$ 23,682	\$ 17,992	\$ 202,504	\$ 153,923	\$ 69,490	\$ 782,157
Pato entero congelado	\$ -	\$ -	\$ 23,818	\$ -	\$ -	\$ -	\$ -	\$ -	\$ 306	\$ 281	\$ 11,614	\$ -	\$ 36,019
Piezas de pato congeladas	\$ -	\$ -	\$ 1,674	\$ -	\$ -	\$ -	\$ 8,207	\$ -	\$ -	\$ -	\$ 2,606	\$ -	\$ 12,487
Embutidos de carne de aves	\$ 1,205,385	\$ 1,206,858	\$ 1,054,404	\$ 1,666,575	\$ 1,293,165	\$ 1,351,491	\$ 1,156,271	\$ 931,387	\$ 1,230,785	\$ 1,072,329	\$ 1,024,045	\$ 1,183,554	\$ 14,376,251
Las demas preparaciones y conservas de carne de aves homogenizadas.	\$ 34,223	\$ 35,505	\$ 30,764	\$ 43,143	\$ 39,223	\$ 40,676	\$ 32,713	\$ 29,801	\$ 75,258	\$ 76,745	\$ 15,223	\$ 54,348	\$ 507,620
Carne de pavo preparada	\$ 115,547	\$ 46,826	\$ 70,628	\$ 122,249	\$ 60,365	\$ 74,941	\$ 147,667	\$ 99,667	\$ 85,872	\$ 194,063	\$ 34,512	\$ 160,407	\$ 1,212,745
Piezas y formados de pollo	\$ 1,669,100	\$ 1,406,513	\$ 1,922,408	\$ 1,518,688	\$ 1,688,160	\$ 3,804,694	\$ 1,881,176	\$ 1,513,795	\$ 1,743,172	\$ 1,614,916	\$ 1,381,968	\$ 1,516,877	\$ 21,661,468
Otras preparaciones de carne de aves	\$ 5,400	\$ 5,400	\$ 6,107	\$ 2,793	\$ 3,724	\$ 3,538	\$ -	\$ -	\$ 131	\$ -	\$ -	\$ 4,494	\$ 31,587
Total	\$ 4,507,209	\$ 4,014,072	\$ 4,670,042	\$ 5,504,234	\$ 4,664,302	\$ 6,227,316	\$ 4,035,434	\$ 3,882,448	\$ 4,765,437	\$ 4,759,993	\$ 5,007,324	\$ 5,143,262	\$ 57,181,073

Fuente: Cuadros elaborados por la DGEA con información de la Base de Datos de Comercio Exterior del BCR

CDM: Carne Deshuesada Mecánicamente

Valor CIF (Cost-Insurance-Freight): Costo del producto más flete y seguros.

"-." No se registraron transacciones durante este periodo.

Cuadro 59:

EL SALVADOR
COMERCIO EXTERIOR
EXPORTACIÓN ANUAL DE PRODUCTOS CÁRNICOS AVÍCOLAS SEGÚN PAIS DE DESTINO
2020
VOLUMEN EN KILOGRAMOS- VALOR FOB EN DÓLARES

DESCRIPCIÓN	PAÍS DESTINO	VOLUMEN EN KG	VALOR FOB USD
Pollo entero congelado	Guatemala	1,348,902.57	\$ 2,651,149.32
Pechugas de pollo congeladas	Guatemala	147,259.42	\$ 298,323.46
Alas de pollo congeladas	Guatemala	270,907.68	\$ 483,967.88
Muslos, piernas, incluso unidos, congelados	Guatemala	379,429.93	\$ 513,275.00
Otras piezas de pollo congeladas	Guatemala	131,820.92	\$ 241,874.80
Embutidos de carne de aves	Guatemala	32,325.54	\$ 50,003.47
Embutidos de carne de aves	Honduras	5,649.96	\$ 29,642.04
Piezas y formados de pollo	México	428,875.00	\$ 1,478,271.37
Piezas y formados de pollo	Guatemala	9,067.18	\$ 27,464.02
Otras preparaciones de carne de aves	Honduras	563,768.69	\$ 1,882,907.91
Total general		3,318,006.89	\$ 7,656,879.27

Fuente: Cuadros elaborados por la DGEA con información de la Base de Datos de Comercio Exterior del BCR
 CDM: Carne Deshuesada Mecánicamente

Cuadro 60:

EL SALVADOR
COMERCIO EXTERIOR
IMPORTACIÓN MENSUAL AVÍCOLA
2020
VOLUMEN EN KILOGRAMOS

PRODUCTO	ENERO	FEBRERO	MARZO	ABRIL	MAYO	JUNIO	JULIO	AGOSTO	SEPTIEMBRE	OCTUBRE	NOVIEMBRE	DECIEMBRE	TOTAL
Pollito de un día de nacido	40,333	33,769	26,795	18,371	23,554	28,165	33,035	26,102	39,159	34,535	43,113	22,172	369,102
Huevo fértil de gallina	8,082	18,248	6,518	-	-	-	45,403	46,336	27,144	82,040	36,369	4,041	274,182
Huevo de mesa	-	-	-	-	-	-	-	-	167,200	100,000	40,000	40,000	347,200
Yema de huevo seca	19,096	-	19,096	19,538	38,191	-	38,192	21	-	19,096	453	19,123	172,804
Huevo procesado, seco en polvo	4,100	-	19,992	6,766	11,822	24	3,195	-	-	4,260	433	2,221	52,812
Huevo procesado	16,314	35,277	43,955	52,496	50,250	52,530	59,461	75,219	69,917	61,321	69,128	106,099	691,967
Albumina de huevo	2,373	-	7,044	442	11,937	5,562	7,359	3,101	6,331	3,555	3,878	24	51,605
Total	90,298	87,294	123,399	97,612	135,754	86,280	186,645	150,780	309,751	304,806	193,373	193,680	1,959,673

Fuente: Cuadros elaborados por la DGEA con información de la Base de Datos de Comercio Exterior del BCR
 Peso aproximado de un huevo fértil o de un pollito de un día es de 60 gramos \equiv 0.06 Kg. / Fuente: Servicios Veterinarios-DGG-MAG

Cuadro 61:

EL SALVADOR
COMERCIO EXTERIOR
IMPORTACIÓN MENSUAL AVÍCOLA
2020
VALOR CIF EN DÓLARES

PRODUCTO	ENERO	FEBRERO	MARZO	ABRIL	MAYO	JUNIO	JULIO	AGOSTO	SEPTIEMBRE	OCTUBRE	NOVIEMBRE	DECIEMBRE	TOTAL
Pollito de un día de nacido	\$ 798,692	\$ 640,603	\$ 767,633	\$ 344,356	\$ 709,543	\$ 698,762	\$ 654,846	\$ 486,414	\$ 885,859	\$ 509,038	\$ 918,886	\$ 725,124	\$ 8,139,755
Huevo fértil de gallina	\$ 27,888	\$ 81,557	\$ 30,811	\$ -	\$ -	\$ -	\$ 175,563	\$ 171,501	\$ 107,195	\$ 406,278	\$ 122,568	\$ 13,669	\$ 1,137,031
Huevo de mesa	\$ -	\$ -	\$ -	\$ -	\$ -	\$ -	\$ -	\$ -	\$ 163,845	\$ 96,750	\$ 42,935	\$ 42,935	\$ 346,466
Yema de huevo seca	\$ 87,150	\$ -	\$ 87,308	\$ 89,282	\$ 174,615	\$ -	\$ 174,615	\$ 197	\$ -	\$ 87,308	\$ 1,983	\$ 87,463	\$ 789,920
Huevo procesado, seco en polvo	\$ 30,801	\$ -	\$ 31,268	\$ 47,898	\$ 83,184	\$ 169	\$ 20,947	\$ -	\$ -	\$ 12,943	\$ 2,836	\$ 14,977	\$ 245,023
Huevo procesado	\$ 29,663	\$ 58,509	\$ 71,709	\$ 85,258	\$ 80,654	\$ 84,819	\$ 95,602	\$ 112,813	\$ 110,618	\$ 94,947	\$ 105,193	\$ 159,940	\$ 1,089,725
Albumina de huevo	\$ 24,744	\$ -	\$ 65,313	\$ 6,009	\$ 119,010	\$ 43,070	\$ 56,763	\$ 21,525	\$ 52,904	\$ 34,530	\$ 32,545	\$ 341	\$ 456,757
Total	\$ 998,940	\$ 780,669	\$1,054,042	\$ 572,803	\$1,167,006	\$ 826,819	\$1,178,338	\$ 792,449	\$1,320,422	\$1,241,793	\$1,226,947	\$1,044,449	\$ 12,204,677

Fuente: Cuadros elaborados por la DGEA con información de la Base de Datos de Comercio Exterior del BCR
 Peso aproximado de un huevo fértil o de un pollito de un día es de 60 gramos \equiv 0.06 Kg. / Fuente: Servicios Veterinarios-DGG-MAG
 Valor CIF (Cost-Insurance-Freight): Costo del producto más flete y seguros.

Cuadro 62:

EL SALVADOR
COMERCIO EXTERIOR
EXPORTACIÓN ANUAL DE AVÍCOLAS SEGÚN PAÍS DE DESTINO
2020
VOLUMEN EN KILOGRAMOS - VALOR FOB EN DÓLARES

DESCRIPCIÓN	PAÍS DE DESTINO	VOLUMEN EN KG	VALOR FOB USD
Huevo fértil	Guatemala	55,709.48	\$ 224,035.20
Huevo procesado	Guatemala	17,826.35	\$ 46,878.28
Huevo procesado	Honduras	13,607.92	\$ 35,700.00
Pollitos de un día de nacidos	Guatemala	724,680.00	\$ 7,141,287.00
Pollitos de un día de nacidos	Honduras	43,122.00	\$ 610,915.00
Albumina de huevo	Guatemala	816.48	\$ 2,740.25
Albumina de huevo	Honduras	1,360.80	\$ 4,500.00
Total general		857,123.03	\$ 8,066,055.73

Fuente: Cuadros elaborados por la DGEA con información de la Base de Datos de Comercio Exterior del BCR
 Peso aproximado de un huevo fértil o de un pollito de un día es de 60 gramos \equiv 0.06 Kg. / Fuente: Servicios Veterinarios-DGG-MAG

Cuadro 63:

EL SALVADOR
COMERCIO EXTERIOR
IMPORTACIÓN MENSUAL DE PESQUEROS
2020
VOLUMEN EN KILOGRAMOS

PRODUCTO	ENERO	FEBRERO	MARZO	ABRIL	MAYO	JUNIO	JULIO	AGOSTO	SEPTIEMBRE	OCTUBRE	NOVIEMBRE	DICIEMBRE	TOTAL
Peces ornamentales	480	129	111	-	-	-	171	196	137	420	216	101	1,961
Alevines	-	-	71	-	-	268	-	104	-	-	-	-	443
Pescado fresco o refrigerado	49	-	-	-	-	-	-	-	-	4,536	454	-	5,039
Atún congelado	124	340,262	-	-	177,186	104,427	174,775	475,450	149	852,600	203,456	324,626	2,653,055
Listados o bonitos de vientre rayado	21,494	221,105	-	-	-	137,293	26,110	47,554	-	705,801	154,592	818,961	2,132,910
Pescado congelado	-	30,862	-	53	-	-	25,500	53	92	-	28,400	250	85,209
Filete de salmón	1,262	19,703	7,596	4,126	5,403	6,816	19,074	4,871	3,466	15,068	38,962	15,704	142,052
Filete de tilapia	21,824	21,912	21,912	43,575	-	25,329	43,824	-	-	44,728	-	39,768	262,872
Filetes de pescado (otros)	641	5,147	797	661	57	1,811	2,821	1,617	1,386	2,130	940	7,571	25,579
Harina, polvo y pellets de pescado, aptos para la alimentación humana	-	-	-	25.9	-	-	-	-	-	-	-	-	56
Salmón ahumado	-	82	72	-	3,066	-	461	544	218	-	2,922	-	7,365
Pescado seco	-	-	-	5	-	-	-	-	6	-	-	-	11
Camarón cultivado congelado	83,229	73,017	65,975	21,930	39,606	16,983	20,941	58,223	32,944	74,274	94,965	48,706	630,792
Otros crustáceos congelados	520	754	461	-	-	4,745	158	230	303	461	260	252	8,144
Larvas de camarón para la repoblación	10,440	2,560	640	1,920	-	5,760	22,720	3,200	5,120	2,560	-	-	54,920
Harina, polvo y "pellets" de camarón	1,065	-	-	1,065	-	2,131	-	2,144	-	-	-	-	6,406
Moluscos congelados	22,340	11,988	18,095	-	-	23,641	13,602	30,599	38,957	23,600	24,786	35,319	242,927
Salmón enlatado o en conserva	-	1,452	3,325	817	570	-	997	64	592	2,827	5,017	592	16,252
Sardinias enlatadas o en conserva	246,687	386,066	350,903	405,640	127,853	661,514	496,224	395,351	485,601	249,587	176,373	348,592	4,330,392
Lomos de atún cocidos, congelados	-	5	-	-	-	-	-	-	-	2,518	4,921	-	7,444
Atún enlatado o en conserva	27,440	113,606	72,154	55,337	10,022	229,827	99,330	23,202	56,752	15,413	35,938	39,025	778,047
Las demás preparaciones y conservas de pescado (otros)	1,762	3,985	731	204	1,277,903	1,601,688	598,313	693,873	45,481	83,904	178,617	706	4,487,165
Caviar	11,227	-	-	-	-	-	-	-	-	-	-	-	11,227
Sucedáneos del caviar	164	-	-	-	-	-	-	133	-	-	-	-	297
Cangrejos, excepto macrurus preparados	1,531	2,290	110	-	-	1,834	2,500	2,994	6,283	7,459	8,782	1,123	34,905
Camarones preparados	7,588	-	876	-	-	2,566	-	110	-	-	10	-	11,149
Moluscos y otros invertebrados preparados	19,354	7,316	1,426	2,450	-	8,082	5,813	3,172	21,542	970	16,473	1,162	87,758
Total	479,220	1,242,241	545,255	537,808	1,641,666	2,834,715	1,553,332	1,743,684	699,028	2,088,856	976,083	1,682,514	16,024,404

Fuente: Cuadros elaborados por la DGEA con información de la Base de Datos de Comercio Exterior del BCR

Otros mariscos: Se refiere a todos los demás crustáceos y moluscos no especificados en esta tabla

"-" No se registraron transacciones durante este período.

Cuadro 64:

EL SALVADOR
COMERCIO EXTERIOR
IMPORTACIÓN MENSUAL DE PESQUEROS
2020
VALOR CIF EN DÓLARES

PRODUCTO	ENERO	FEBRERO	MARZO	ABRIL	MAYO	JUNIO	JULIO	AGOSTO	SEPTIEMBRE	OCTUBRE	NOVIEMBRE	DICIEMBRE	TOTAL
Peces ornamentales	\$ 6,671	\$ 1,078	\$ 1,569	\$ -	\$ -	\$ -	\$ 1,348	\$ 1,292	\$ 1,054	\$ 4,782	\$ 1,968	\$ 1,030	\$ 20,793
Alevines	\$ -	\$ -	\$ 18	\$ -	\$ -	\$ 1,755	\$ -	\$ 180	\$ -	\$ -	\$ -	\$ -	\$ 1,953
Pescado fresco o refrigerado	\$ 36	\$ -	\$ -	\$ -	\$ -	\$ -	\$ -	\$ -	\$ -	\$ 4,040	\$ 2,568	\$ -	\$ 6,644
Atún congelado	\$ 314	\$ 700,495	\$ -	\$ -	\$ 258,434	\$ 192,219	\$ 384,326	\$ 1,094,084	\$ 2,330	\$ 1,735,321	\$ 402,334	\$ 598,578	\$ 5,368,435
Listados o bonitos de vientre rayado	\$ 41,714	\$ 377,696	\$ -	\$ -	\$ -	\$ 231,847	\$ 43,701	\$ 81,512	\$ -	\$ 1,022,845	\$ 214,792	\$ 1,130,879	\$ 3,144,986
Pescado congelado	\$ -	\$ 40,616	\$ -	\$ 1,056	\$ -	\$ -	\$ 23,430	\$ 480	\$ 2,267	\$ -	\$ 28,459	\$ 1,568	\$ 97,877
Filete de salmón	\$ 16,687	\$ 215,713	\$ 93,590	\$ 57,296	\$ 54,444	\$ 72,591	\$ 220,355	\$ 60,413	\$ 37,944	\$ 183,481	\$ 308,772	\$ 169,842	\$ 1,491,128
Filete de tilapia	\$ 27,286	\$ 28,666	\$ 27,355	\$ 58,966	\$ -	\$ 32,973	\$ 58,600	\$ -	\$ -	\$ 59,500	\$ -	\$ 48,944	\$ 342,290
Filetes de pescado (otros)	\$ 5,171	\$ 68,927	\$ 6,362	\$ 5,695	\$ 1,051	\$ 9,902	\$ 36,356	\$ 16,616	\$ 16,026	\$ 27,732	\$ 10,090	\$ 38,130	\$ 242,059
Harina, polvo y pellets de pescado, aptos para la alimentación humana	\$ -	\$ -	\$ -	\$ 973	\$ -	\$ -	\$ -	\$ -	\$ -	\$ -	\$ -	\$ -	\$ 1,844
Salmón ahumado	\$ -	\$ 1,623	\$ 2,625	\$ -	\$ 48,949	\$ -	\$ 5,155	\$ 10,483	\$ 3,735	\$ -	\$ 47,109	\$ -	\$ 119,679
Pescado seco	\$ -	\$ -	\$ -	\$ 102	\$ -	\$ -	\$ -	\$ -	\$ 97	\$ -	\$ -	\$ -	\$ 198
Camarón cultivado congelado	\$ 524,857	\$ 425,436	\$ 314,866	\$ 153,705	\$ 230,343	\$ 96,820	\$ 119,868	\$ 402,083	\$ 164,818	\$ 444,343	\$ 529,889	\$ 264,831	\$ 3,671,858
Otros crustáceos congelados	\$ 4,090	\$ 4,212	\$ 3,221	\$ -	\$ -	\$ 18,834	\$ 1,641	\$ 2,420	\$ 3,037	\$ 4,865	\$ 2,495	\$ 6,770	\$ 51,584
Larvas de camarón para la repoblación	\$ 35,217	\$ 17,407	\$ 4,352	\$ 13,055	\$ -	\$ 40,617	\$ 63,691	\$ 24,928	\$ 39,884	\$ 19,942	\$ -	\$ -	\$ 259,094
Harina, polvo y "pellets" de camarón	\$ 17,609	\$ -	\$ -	\$ 17,623	\$ -	\$ 21,583	\$ -	\$ 21,674	\$ -	\$ -	\$ -	\$ 131	\$ 78,621
Moluscos congelados	\$ 62,108	\$ 51,438	\$ 49,002	\$ -	\$ -	\$ 91,103	\$ 50,587	\$ 92,330	\$ 130,955	\$ 62,561	\$ 86,010	\$ 97,563	\$ 773,659
Salmón enlatado o en conserva	\$ -	\$ 25,876	\$ 27,723	\$ 11,282	\$ 5,847	\$ -	\$ 21,786	\$ 136	\$ 5,905	\$ 57,541	\$ 43,854	\$ 5,917	\$ 205,866
Sardinias enlatadas o en conserva	\$ 491,044	\$ 856,281	\$ 828,347	\$ 863,589	\$ 315,400	\$ 1,452,248	\$ 1,113,817	\$ 932,281	\$ 982,205	\$ 548,178	\$ 365,248	\$ 709,560	\$ 9,458,198
Lomos de atún cocidos, congelados	\$ -	\$ 114	\$ -	\$ -	\$ -	\$ -	\$ -	\$ -	\$ -	\$ 7,560	\$ 18,789	\$ -	\$ 26,463
Atún enlatado o en conserva	\$ 113,114	\$ 416,057	\$ 274,369	\$ 209,095	\$ 37,306	\$ 867,460	\$ 390,279	\$ 80,649	\$ 198,784	\$ 86,834	\$ 144,577	\$ 157,895	\$ 2,976,419
Las demás preparaciones y conservas de pescado (otros)	\$ 8,243	\$ 19,418	\$ 7,853	\$ 5,416	\$ 4,335,929	\$ 5,456,497	\$ 1,716,109	\$ 2,297,742	\$ 78,391	\$ 231,220	\$ 503,955	\$ 2,565	\$ 14,663,339
Caviar	\$ 20,556	\$ -	\$ -	\$ -	\$ -	\$ -	\$ -	\$ -	\$ -	\$ -	\$ -	\$ -	\$ 20,556
Sucedáneos del caviar	\$ 2,192	\$ -	\$ -	\$ -	\$ -	\$ -	\$ -	\$ 2,149	\$ -	\$ -	\$ -	\$ -	\$ 4,341
Cangrejos, excepto macrurus preparados	\$ 11,268	\$ 9,262	\$ 1,198	\$ -	\$ -	\$ 11,570	\$ 6,154	\$ 8,051	\$ 26,603	\$ 23,701	\$ 37,010	\$ 3,412	\$ 138,228
Camarones preparados	\$ 65,972	\$ -	\$ 4,932	\$ -	\$ -	\$ 7,995	\$ -	\$ 1,640	\$ -	\$ -	\$ 83	\$ -	\$ 80,620
Moluscos y otros invertebrados preparados	\$ 80,348	\$ 23,192	\$ 10,500	\$ 15,145	\$ -	\$ 30,531	\$ 29,548	\$ 12,853	\$ 90,896	\$ 3,389	\$ 76,888	\$ 3,926	\$ 377,215
Total	\$ 1,534,499	\$ 3,283,508	\$ 1,657,880	\$ 1,412,998	\$ 5,287,703	\$ 8,636,545	\$ 4,286,752	\$ 5,143,997	\$ 1,784,930	\$ 4,527,835	\$ 2,824,888	\$ 3,243,386	\$ 43,624,921

Fuente: Cuadros elaborados por la DGEA con información de la Base de Datos de Comercio Exterior del BCR

Otros mariscos: Se refiere a todos los demás crustáceos y moluscos no especificados en esta tabla

Valor CIF (Cost-Insurance-Freight): Costo del producto más flete y seguros.

"-" No se registraron transacciones durante este período.

Cuadro 65:

EL SALVADOR			
COMERCIO EXTERIOR			
EXPORTACIÓN ANUAL DE PRODUCTOS PESQUEROS SEGÚN PAÍS DE DESTINO			
2020			
VOLUMEN EN KILOGRAMOS - VALOR FOB EN DÓLARES			
DESCRIPCIÓN	PAÍS DESTINO	VOLUMEN EN KG	VALOR FOB USD
Tilapias (<i>Oreochromis</i> spp.) fresca o congelada	Guatemala	805,973.32	\$ 491,809.41
Pargos (<i>Lutjanus</i> spp.) fresco o congelado	Estados Unidos (U.S.A.)	101,561.78	\$ 614,817.42
Dorados (<i>Coryphaena hippurus</i>) fresco o congelado	Estados Unidos (U.S.A.)	55,685.38	\$ 385,516.58
Cabrillas (<i>Epinephelus</i> spp., <i>Paralabrax</i> spp.) fresca o congelada	Estados Unidos (U.S.A.)	8,494.96	\$ 48,651.77
Corvinas (<i>Sciaea</i> spp.) fresca o congelada.	Estados Unidos (U.S.A.)	2,507.93	\$ 12,604.11
Atunes de aleta amarilla (rabiles) (<i>Thunnus albacares</i>)	Guatemala	25,442.00	\$ 41,979.30
Atunes de aleta amarilla (rabiles) (<i>Thunnus albacares</i>)	España	275,288.00	\$ 428,050.77
Atunes de aleta amarilla (rabiles) (<i>Thunnus albacares</i>)	Indonesia	100,000.00	\$ 240,592.56
Listados o bonitos de vientre rayado	Ecuador	408,669.00	\$ 284,842.33
Atunes ojo grande (Patudos) (<i>Thunnus obesus</i>)	Guatemala	1,009,385.00	\$ 1,851,317.33
Atunes ojo grande (Patudos) (<i>Thunnus obesus</i>)	Ecuador	679,060.00	\$ 1,220,398.40
Atunes ojo grande (Patudos) (<i>Thunnus obesus</i>)	España	1,298,641.00	\$ 2,359,070.35
Atunes ojo grande (Patudos) (<i>Thunnus obesus</i>)	Viet Nam	48,154.00	\$ 96,308.00
Pescado seco	Guatemala	1,956.80	\$ 3,272.70
Pescado seco	Estados Unidos (U.S.A.)	199,497.57	\$ 2,780,320.04
Aletas de tiburón	China Hong Kong	8,910.93	\$ 270,992.20
Cabezas, colas y vejigas natatorias, de pescado	China Hong Kong	15,525.67	\$ 839,476.83
Despojos comestibles de pescado	China Hong Kong	6,499.75	\$ 27,106.36
Camarón congelado	Estados Unidos (U.S.A.)	239.52	\$ 2,748.96
Sardinias enlatadas o en conserva	Estados Unidos (U.S.A.)	479.00	\$ 1,268.00
Sardinias enlatadas o en conserva	Guatemala	15,000.00	\$ 29,528.82
Sardinias enlatadas o en conserva	Costa Rica	11,515.45	\$ 21,907.25
Sardinias enlatadas o en conserva	España	1.00	\$ 18.00
Lomos de atún cocidos, congelados	España	3,674,497.34	\$ 17,377,260.87
Lomos de atún cocidos, congelados	Italia	301,890.04	\$ 2,074,753.62
Atún enlatado o en conserva	Estados Unidos (U.S.A.)	440,807.00	\$ 2,171,394.83
Atún enlatado o en conserva	Guatemala	475,146.00	\$ 1,687,686.50
Atún enlatado o en conserva	Honduras	67,620.00	\$ 323,764.52
Atún enlatado o en conserva	Nicaragua	321,544.00	\$ 1,353,814.12
Atún enlatado o en conserva	Costa Rica	3,864,592.76	\$ 13,943,559.72
Atún enlatado o en conserva	Panamá	1,176,898.00	\$ 6,027,615.90
Atún enlatado o en conserva	Republica Dominicana	14,775.00	\$ 93,966.54
Atún enlatado o en conserva	Trinidad y Tobago	6,540.00	\$ 34,419.02
Atún enlatado o en conserva	Colombia	317,905.00	\$ 1,495,800.28
Atún enlatado o en conserva	Venezuela	18,711.00	\$ 78,066.45
Atún enlatado o en conserva	Alemania	266,300.00	\$ 1,311,119.08
Atún enlatado o en conserva	Republica Checa	115,504.00	\$ 445,551.01
Atún enlatado o en conserva	Dinamarca	132,647.00	\$ 488,336.97
Atún enlatado o en conserva	España	638,678.00	\$ 2,763,778.78
Atún enlatado o en conserva	Finlandia	252,844.00	\$ 990,344.30
Atún enlatado o en conserva	Francia	188,982.00	\$ 704,301.48
Atún enlatado o en conserva	Italia	4,283,622.00	\$ 20,713,367.56
Atún enlatado o en conserva	Portugal	92,405.00	\$ 345,689.23
Atún enlatado o en conserva	Reino Unido	137,702.00	\$ 527,316.08
Caballas (macarelas) enlatadas o en conserva	España	1.00	\$ 8.00
Las demás preparaciones y conservas de pescado	Brasil	1,074,722.10	\$ 2,230,868.33
Camarones preparados	Estados Unidos (U.S.A.)	860.60	\$ 4,595.00
Mejillones preparados	Guatemala	5,777.00	\$ 29,224.59
Mejillones preparados	Honduras	141.00	\$ 1,256.22
Jibias (sepias), globitos, calamares y potas preparados	Guatemala	7,045.00	\$ 30,724.32
Jibias (sepias), globitos, calamares y potas preparados	Honduras	200.00	\$ 1,233.36
Jibias (sepias), globitos, calamares y potas preparados	Costa Rica	1,650.00	\$ 6,450.82
Moluscos y otros invertebrados preparados	España	1.00	\$ 5.00
Total general		22,958,495.90	\$ 89,308,869.99

Fuente: Cuadros elaborados por la DGEA con información de la Base de Datos de Comercio Exterior del BCR

MARISCOS: Se refiere a todos los demás crustáceos y moluscos no especificados en esta tabla

Cuadro 66:

EL SALVADOR
COMERCIO EXTERIOR
IMPORTACIÓN MENSUAL DE HARINAS Y SUB-PRODUCTOS DE MOLINERÍA
2020
VOLUMEN EN KILOGRAMOS

PRODUCTO	ENERO	FEBRERO	MARZO	ABRIL	MAYO	JUNIO	JULIO	AGOSTO	SEPTIEMBRE	OCTUBRE	NOVIEMBRE	DICIEMBRE	TOTAL
Harina de trigo	2,153,722	1,504,066	1,729,467	1,283,159	1,713,254	1,244,972	1,645,062	1,396,941	1,777,171	1,644,305	1,302,275	1,187,384	18,581,777
Harina de maíz	1,099,563	1,030,748	1,421,914	1,927,097	4,909,758	6,722,109	5,790,735	900,717	1,100,009	1,281,696	1,025,632	896,656	28,106,636
Harina de cebada	857	-	-	-	-	1	-	-	-	-	-	353	1,211
Harina de avena	73,689	50,654	45,448	156,610	87,753	61,582	61,961	65,871	12,370	54,002	12,814	4,680	687,432
Harina de arroz	86,627	62,100	190,338	106,577	134,862	112,953	149,667	91,124	66,595	130,791	90,225	213,196	1,435,057
Harina de centeno	-	181	-	460	-	-	26	181	9	227	-	545	1,629
Sémola de rigo	88,000	-	-	264,000	-	225,280	225,280	225,280	-	-	-	-	1,027,840
Sémola de maíz	2,264	7,118	119,725	27,294	97,084	9,200	125,580	70,848	163,581	103,338	68,040	68,360	862,432
Almidón de trigo	-	-	93	-	-	-	-	-	334	-	40	-	468
Almidón de maíz	776,289	591,119	640,573	466,646	371,738	362,578	556,589	317,350	353,931	819,467	612,038	558,032	6,426,351
Fécula de papa	87,070	61,639	56,080	57,623	77,340	115,350	60,480	38,100	21,220	76,209	38,120	71,910	761,141
Fécula de yuca	-	72,253	42,591	33,862	59,327	101,722	23,426	18,742	18,770	97,117	39,910	-	507,719
Los demás almidones y féculas	6	463	30	283	1	226	-	5,495	693	3,630	7	-	10,834
Gluten de trigo, incluso seco	19,072	22,981	74,732	106,164	30,240	124,021	78,364	41,000	20,500	-	-	20,480	537,554
Total	4,387,160	3,403,323	4,320,991	4,429,775	7,481,356	9,079,994	8,717,170	3,171,650	3,535,183	4,210,783	3,189,102	3,021,596	58,948,081

Fuente: Cuadros elaborados por la DGEA con información de la Base de Datos de Comercio Exterior del BCR

"-" No se registraron transacciones durante este período.

Cuadro 67:

EL SALVADOR
COMERCIO EXTERIOR
IMPORTACIÓN MENSUAL DE HARINAS Y SUB-PRODUCTOS DE MOLINERÍA
2020
VALOR CIF EN DÓLARES

PRODUCTO	ENERO	FEBRERO	MARZO	ABRIL	MAYO	JUNIO	JULIO	AGOSTO	SEPTIEMBRE	OCTUBRE	NOVIEMBRE	DICIEMBRE	TOTAL
Harina de trigo	\$ 940,304	\$ 648,272	\$ 760,291	\$ 576,955	\$ 770,750	\$ 543,314	\$ 718,205	\$ 604,386	\$ 779,926	\$ 716,026	\$ 560,659	\$ 518,898	\$ 8,137,986
Harina de maíz	\$ 527,310	\$ 507,438	\$ 703,195	\$ 992,961	\$ 3,128,120	\$ 4,677,934	\$ 4,297,460	\$ 449,416	\$ 553,792	\$ 785,822	\$ 857,363	\$ 424,818	\$ 17,905,629
Harina de cebada	\$ 824	\$ -	\$ -	\$ -	\$ -	\$ 143	\$ -	\$ -	\$ -	\$ -	\$ -	\$ 330	\$ 1,297
Harina de avena	\$ 173,345	\$ 113,448	\$ 113,982	\$ 324,493	\$ 219,767	\$ 144,834	\$ 169,367	\$ 149,198	\$ 32,396	\$ 133,249	\$ 25,819	\$ 12,712	\$ 1,612,610
Harina de arroz	\$ 38,787	\$ 24,975	\$ 83,129	\$ 46,132	\$ 61,937	\$ 56,340	\$ 70,435	\$ 44,273	\$ 30,947	\$ 63,062	\$ 41,248	\$ 96,121	\$ 657,387
Harina de centeno	\$ -	\$ 431	\$ -	\$ 1,063	\$ -	\$ -	\$ 39	\$ 427	\$ 39	\$ 516	\$ -	\$ 1,668	\$ 4,183
Sémola de rigo	\$ 35,904	\$ -	\$ -	\$ 107,712	\$ -	\$ 92,773	\$ 102,911	\$ 102,911	\$ -	\$ -	\$ -	\$ -	\$ 442,211
Sémola de maíz	\$ 1,500	\$ 6,678	\$ 72,203	\$ 17,255	\$ 57,293	\$ 4,996	\$ 66,081	\$ 37,692	\$ 89,360	\$ 57,022	\$ 37,591	\$ 40,930	\$ 488,602
Almidón de trigo	\$ -	\$ -	\$ 167	\$ -	\$ -	\$ -	\$ -	\$ -	\$ 733	\$ -	\$ 95	\$ -	\$ 994
Almidón de maíz	\$ 410,667	\$ 279,879	\$ 319,737	\$ 243,618	\$ 210,402	\$ 172,307	\$ 299,874	\$ 166,772	\$ 193,079	\$ 415,269	\$ 306,750	\$ 269,540	\$ 3,287,894
Fécula de papa	\$ 91,049	\$ 48,693	\$ 46,437	\$ 56,549	\$ 63,584	\$ 94,347	\$ 47,989	\$ 29,071	\$ 16,748	\$ 74,427	\$ 32,062	\$ 77,991	\$ 678,946
Fécula de yuca	\$ -	\$ 43,667	\$ 28,036	\$ 20,807	\$ 37,042	\$ 62,099	\$ 12,979	\$ 11,354	\$ 11,824	\$ 57,801	\$ 24,287	\$ -	\$ 309,895
Los demás almidones y féculas	\$ 1,424	\$ 622	\$ 97	\$ 469	\$ 65	\$ 582	\$ -	\$ 2,535	\$ 1,290	\$ 1,597	\$ 59	\$ -	\$ 8,741
Gluten de trigo, incluso seco	\$ 36,320	\$ 41,414	\$ 113,438	\$ 174,998	\$ 44,608	\$ 191,392	\$ 120,398	\$ 57,840	\$ 28,920	\$ -	\$ -	\$ 37,484	\$ 846,812
Total	\$ 2,257,433	\$ 1,715,518	\$ 2,240,713	\$ 2,563,012	\$ 4,593,568	\$ 6,041,061	\$ 5,905,739	\$ 1,655,874	\$ 1,739,053	\$ 2,304,791	\$ 1,885,933	\$ 1,480,492	\$ 34,383,187

Fuente: Cuadros elaborados por la DGEA con información de la Base de Datos de Comercio Exterior del BCR

Valor CIF (Cost-Insurance-Freight): Costo del producto más flete y seguros.

"-" No se registraron transacciones durante este período.

Cuadro 68:

EL SALVADOR

COMERCIO EXTERIOR

EXPORTACIÓN ANUAL DE HARINAS Y SUB- PRODUCTOS DE MOLINERÍA SEGÚN PAÍS DE DESTINO
2020

VOLUMEN EN KILOGRAMOS - VALOR FOB EN DÓLARES

DESCRIPCIÓN	PAÍS DESTINO	VOLUMEN EN KG	VALOR FOB USD
Harina de trigo	Guatemala	12,835,280.00	\$ 5,525,849.25
Harina de trigo	Honduras	22,623,548.80	\$ 9,390,331.04
Harina de trigo	Nicaragua	46.00	\$ 29.20
Harina de trigo	Costa Rica	21,070.00	\$ 8,655.24
Harina de maíz	Estados Unidos (U.S.A.)	36,853.73	\$ 82,508.14
Harina de maíz	Guatemala	22,398,903.00	\$ 10,297,096.72
Harina de maíz	Honduras	38,334,910.68	\$ 18,257,799.57
Harina de maíz	Nicaragua	8,745,001.00	\$ 4,687,360.23
Harina de maíz	Costa Rica	4,879,348.00	\$ 2,159,674.07
Harina de arroz	Estados Unidos (U.S.A.)	166,193.90	\$ 215,844.76
Harina de arroz	Guatemala	23.00	\$ 16.16
Harina de arroz	España	9,729.78	\$ 10,933.90
Sémola de trigo	Guatemala	6,645,616.00	\$ 2,606,121.60
Sémola de trigo	Honduras	23.37	\$ 10.51
Sémola de maíz	Estados Unidos (U.S.A.)	155.48	\$ 23.00
Sémola de maíz	Honduras	46.00	\$ 49.67
Almidón de maíz	Guatemala	16,556.00	\$ 12,900.60
Almidón de maíz	Costa Rica	3,102.00	\$ 5,592.76
Fécula de yuca	Guatemala	18,304.75	\$ 12,714.50
Los demás almidones y féculas	Estados Unidos (U.S.A.)	6,612.50	\$ 17,300.00
Gluten de trigo	Guatemala	37,276.00	\$ 60,552.00
Gluten de trigo	Honduras	20,160.00	\$ 34,464.00
Total general		116,798,759.99	\$ 53,385,826.92

Fuente: Cuadros elaborados por la DGEA con información de la Base de Datos de Comercio Exterior del BCR

Cuadro 69:

EL SALVADOR
COMERCIO EXTERIOR
IMPORTACIÓN MENSUAL DE PRODUCTOS AGROINDUSTRIALES
2020
VOLUMEN EN KILOGRAMOS

PRODUCTO	ENERO	FEBRERO	MARZO	ABRIL	MAYO	JUNIO	JULIO	AGOSTO	SEPTIEMBRE	OCTUBRE	NOVIEMBRE	DICIEMBRE	TOTAL
Miel natural	-	4	-	-	-	1	-	5	-	-	-	-	10
Café tostado	63,258	94,909	54,074	47,697	48,371	18,732	49,635	64,444	44,151	37,892	77,348	44,709	645,221
Canela (Cinnamomum zeylanicum Blume)	24,738	454	23,683	9,565	98	6,724	11,699	24,545	2,378	64,794	49,975	16,743	235,396
Canela trituradas o pulverizadas	5,181	3,162	4,629	5,482	4,283	8,114	15,485	7,212	3,057	9,657	3,612	6,894	76,768
Trigo duro	1,500,000	8,642,815	4,710,001	4,022,625	10,421,484	5,360,600	2,600,000	8,389,530	3,600,000	3,610,432	12,273,924	-	65,131,411
Trigo (otros, incluyen blando, durum, etc.)	8,250,000	16,860,549	4,332,257	24,952,395	10,079,471	21,371,612	15,762,908	22,531,615	24,949,520	29,471,283	21,767,750	12,309,952	212,639,312
Maíz tipo pop (Zea mays everta)	46,879	33,781	174,919	53,853	71,336	100,424	152,307	24,050	35,469	73,626	100,111	115,210	981,967
Maíz amarillo	18,861,348	40,942,735	40,692,020	51,660,565	50,360,653	48,290,117	42,564,373	42,036,361	74,774,581	20,848,765	34,830,398	46,881,450	512,743,366
Soya en grano	3,900	1,452	226	2,495	-	-	226	227	22,722	4,265	-	1,361	36,873
Maní con cáscara	923	49	181	45	-	-	3,629	4,536	-	95	224	522	10,204
Maní sin cáscara, incluso quebrantados	894,756	710,842	696,880	32,523	75,566	97,327	507,485	507,221	830,727	555,548	663,972	600,678	6,173,525
Semillas de lino, incluso quebrantadas	26,668	2,657	2,320	25,625	827	63,950	18,503	1,482	1,462	1,081	2,292	1,025	147,893
Semillas de girasol, incluso quebrantadas	100,914	28,543	27,869	45,480	52,338	535	51,624	46,207	70,458	29,425	27,604	52,080	533,077
Ajonjolí con cáscara	13,608	45,655	30,231	9,179	62	78	375	186	5,036	310	78	3,299	108,096
Ajonjolí sin cáscara	22,812	6,045	15,471	30,607	27,050	5,822	21,374	2,633	24,984	-	3,596	5,359	165,752
Semillas de mostaza	60,054	-	-	39,008	39,008	20,638	26,018	58,512	19,504	58,512	-	20,638	341,892
Achiote (bija)	2,947	11,612	7,393	6,042	4,455	3,174	11,932	20,137	8,527	4,908	19,325	6,668	107,121
Cacao en grano, entero o partido, crudo o tostado	135,590	90,322	83,144	44,052	31,351	65,204	80,846	27,533	73,752	55,296	89,201	140,663	916,954
Total	30,013,575	67,475,586	50,855,299	80,987,238	71,216,354	75,413,052	61,878,419	73,746,437	104,466,328	54,825,888	69,909,410	60,207,250	800,994,837

Fuente: Cuadros elaborados por la DGEA con información de la Base de Datos de Comercio Exterior del BCR

"-" No se registraron transacciones durante este período.

Cuadro 70:

EL SALVADOR
COMERCIO EXTERIOR
IMPORTACIÓN MENSUAL DE PRODUCTOS AGROINDUSTRIALES
2020
VALOR CIF EN DÓLARES

PRODUCTO	ENERO	FEBRERO	MARZO	ABRIL	MAYO	JUNIO	JULIO	AGOSTO	SEPTIEMBRE	OCTUBRE	NOVIEMBRE	DICIEMBRE	TOTAL
Miel natural	\$ -	\$ 70	\$ -	\$ -	\$ -	\$ 15	\$ -	\$ 93	\$ -	\$ -	\$ -	\$ -	\$ 178
Café tostado	\$ 279,146	\$ 436,157	\$ 240,328	\$ 210,518	\$ 206,758	\$ 77,912	\$ 214,385	\$ 280,721	\$ 196,767	\$ 186,051	\$ 324,437	\$ 186,063	\$ 2,839,243
Canela (Cinnamomum zeylanicum Blume)	\$ 209,573	\$ 5,493	\$ 206,403	\$ 90,773	\$ 1,546	\$ 78,648	\$ 78,773	\$ 296,198	\$ 8,798	\$ 720,479	\$ 592,593	\$ 207,501	\$ 2,496,778
Canela trituradas o pulverizadas	\$ 30,922	\$ 20,022	\$ 17,095	\$ 36,291	\$ 33,524	\$ 43,820	\$ 88,584	\$ 41,119	\$ 22,023	\$ 53,099	\$ 22,957	\$ 38,711	\$ 448,166
Trigo duro	\$ 408,641	\$ 2,292,342	\$ 1,244,277	\$ 1,031,090	\$ 2,692,422	\$ 1,347,433	\$ 629,322	\$ 2,024,966	\$ 855,513	\$ 981,614	\$ 3,457,903	\$ -	\$ 16,965,523
Trigo (otros, incluyen blando, durum, etc.)	\$ 2,169,661	\$ 4,626,596	\$ 1,178,187	\$ 6,543,052	\$ 2,753,177	\$ 5,612,460	\$ 4,149,131	\$ 5,814,610	\$ 6,274,090	\$ 7,954,979	\$ 5,968,623	\$ 3,399,389	\$ 56,443,955
Maíz tipo pop (Zea mays everta)	\$ 29,727	\$ 20,476	\$ 101,751	\$ 34,136	\$ 41,388	\$ 61,626	\$ 98,738	\$ 17,082	\$ 30,080	\$ 43,360	\$ 64,233	\$ 74,296	\$ 616,893
Maíz amarillo	\$ 3,757,054	\$ 8,460,116	\$ 8,567,344	\$ 10,279,513	\$ 9,513,471	\$ 9,256,543	\$ 8,241,078	\$ 7,829,639	\$ 13,702,623	\$ 3,960,576	\$ 6,833,256	\$ 10,601,604	\$ 101,002,817
Soya en grano	\$ 2,398	\$ 659	\$ 133	\$ 1,408	\$ -	\$ -	\$ 230	\$ 105	\$ 15,131	\$ 4,293	\$ -	\$ 788	\$ 25,146
Maní con cáscara	\$ 352	\$ 16	\$ 62	\$ 16	\$ -	\$ -	\$ 1,530	\$ 2,817	\$ -	\$ 61	\$ 522	\$ 212	\$ 5,589
Maní sin cáscara, incluso quebrantados	\$ 840,853	\$ 757,031	\$ 746,824	\$ 26,167	\$ 46,250	\$ 90,635	\$ 660,502	\$ 617,476	\$ 1,141,840	\$ 706,455	\$ 847,008	\$ 578,910	\$ 7,059,950
Semillas de lino, incluso quebrantadas	\$ 24,797	\$ 6,798	\$ 6,422	\$ 21,992	\$ 3,485	\$ 50,043	\$ 19,985	\$ 5,802	\$ 5,345	\$ 4,941	\$ 6,694	\$ 4,947	\$ 161,250
Semillas de girasol, incluso quebrantadas	\$ 73,493	\$ 23,787	\$ 24,679	\$ 34,113	\$ 44,012	\$ 910	\$ 37,955	\$ 42,483	\$ 61,924	\$ 32,180	\$ 27,838	\$ 37,692	\$ 441,068
Ajonjolí con cáscara	\$ 17,950	\$ 68,445	\$ 38,874	\$ 14,621	\$ 216	\$ 297	\$ 1,270	\$ 648	\$ 3,216	\$ 1,145	\$ 324	\$ 2,276	\$ 149,282
Ajonjolí sin cáscara	\$ 62,242	\$ 17,383	\$ 38,958	\$ 80,795	\$ 67,318	\$ 14,015	\$ 47,717	\$ 6,871	\$ 56,845	\$ -	\$ 8,279	\$ 12,019	\$ 412,443
Semillas de mostaza	\$ 62,708	\$ -	\$ -	\$ 41,161	\$ 41,235	\$ 21,448	\$ 25,118	\$ 61,635	\$ 20,545	\$ 61,622	\$ -	\$ 21,449	\$ 356,922
Achiote (bija)	\$ 1,768	\$ 6,917	\$ 4,114	\$ 1,999	\$ 1,857	\$ 1,583	\$ 6,592	\$ 16,011	\$ 5,828	\$ 2,943	\$ 12,915	\$ 4,519	\$ 67,046
Cacao en grano, entero o partido, crudo o tostado	\$ 186,174	\$ 139,087	\$ 123,569	\$ 69,322	\$ 53,842	\$ 94,743	\$ 113,772	\$ 48,111	\$ 92,890	\$ 77,309	\$ 134,996	\$ 201,951	\$ 1,335,767
Total	\$ 8,157,460	\$ 16,881,395	\$ 12,539,021	\$ 18,516,968	\$ 15,500,501	\$ 16,752,132	\$ 14,414,681	\$ 17,106,386	\$ 22,493,459	\$ 14,791,107	\$ 18,302,579	\$ 15,372,327	\$ 190,828,017

Fuente: Cuadros elaborados por la DGEA con información de la Base de Datos de Comercio Exterior del BCR

Valor CIF (Cost-Insurance-Freight): Costo del producto más flete y seguros.

"-" No se registraron transacciones durante este período.

Cuadro 71:

EL SALVADOR

COMERCIO EXTERIOR

EXPORTACIÓN ANUAL DE PRODUCTOS AGROINDUSTRIALES SEGÚN PAÍS DE DESTINO
2020

VOLUMEN EN KILOGRAMOS- VALOR FOB EN DÓLARES

DESCRIPCIÓN	PAÍS DESTINO	VOLUMEN EN KG	VALOR FOB USD
Miel natural	Estados Unidos (U.S.A.)	5,011.36	\$ 12,567.07
Miel natural	Honduras	178,702.00	\$ 439,651.00
Miel natural	Costa Rica	230,130.96	\$ 586,980.00
Miel natural	Alemania	196,020.00	\$ 455,916.00
Miel natural	Austria	174,464.96	\$ 419,832.00
Miel natural	Bélgica	42,704.00	\$ 87,720.00
Miel natural	Portugal	21,304.40	\$ 34,680.00
Miel natural	Taiwán	29,244.00	\$ 93,658.16
Café pergamino	Holanda	2,800.00	\$ 10,000.00
Café oro	Canadá	514,457.09	\$ 1,546,164.25
Café oro	Estados Unidos (U.S.A.)	12,305,063.03	\$ 40,920,975.26
Café oro	México	19,251.00	\$ 83,970.24
Café oro	Belice	1,441.60	\$ 6,750.00
Café oro	Paraguay	3,285.30	\$ 11,070.00
Café oro	Chile	20,594.60	\$ 98,483.21
Café oro	Alemania	3,012,234.89	\$ 8,540,883.90
Café oro	Austria	37,067.96	\$ 165,352.15
Café oro	Bélgica	2,018,587.44	\$ 5,673,123.20
Café oro	Republica Checa	12,866.00	\$ 41,170.00
Café oro	Bulgaria	305.72	\$ 7,825.69
Café oro	Dinamarca	1,400.00	\$ 21,296.44
Café oro	España	18,345.11	\$ 124,571.87
Café oro	Finlandia	188,510.76	\$ 590,438.09
Café oro	Francia	568,556.99	\$ 3,114,818.33
Café oro	Grecia	69,742.30	\$ 291,289.61
Café oro	Italia	2,414,101.26	\$ 7,279,971.82
Café oro	Holanda	172,609.25	\$ 474,705.00
Café oro	Noruega	25,124.34	\$ 186,330.43
Café oro	Reino Unido	1,670,491.03	\$ 6,994,508.20
Café oro	Suecia	762,781.50	\$ 2,238,669.00
Café oro	Corea del Sur	967,909.35	\$ 3,779,439.21
Café oro	Republica Popular China	32,871.19	\$ 201,397.29
Café oro	Taiwán	887,493.83	\$ 3,948,452.22
Café oro	Malasia	210,842.50	\$ 577,021.50
Café oro	China, región administrativa es	8,885.20	\$ 44,282.60
Café oro	Emiratos Árabes Unidos	91,454.74	\$ 546,871.29
Café oro	Israel	3,350.40	\$ 33,770.42
Café oro	Japón	3,200,821.80	\$ 11,909,478.85
Café oro	Kuwait	10,925.45	\$ 66,344.66
Café oro	Arabia Saudita	558,789.51	\$ 3,389,739.47
Café oro	Singapur	41,207.26	\$ 122,482.68
Café oro	Turquia	19,101.50	\$ 48,386.25
Café oro	Federación de Rusia	158,512.08	\$ 591,635.18
Café oro	Ucrania	149,050.42	\$ 529,482.06
Café oro	Sudáfrica	355,342.90	\$ 1,094,427.73
Café oro	Australia	740,019.48	\$ 3,159,372.27
Café oro	Nueva Zelanda	73.70	\$ 996.00
Café sin tostar (otros)	Estados Unidos (U.S.A.)	95,873.25	\$ 216,315.00
Café tostado	Canadá	795.60	\$ 8,232.00
Café tostado	Estados Unidos (U.S.A.)	7,325.54	\$ 53,943.82
Café tostado	Belice	108.00	\$ 1,150.00
Café tostado	Guatemala	5,750.00	\$ 36,786.66
Café tostado	Chile	1,056.00	\$ 5,580.00
Café tostado	Alemania	1,499.11	\$ 14,358.32
Café tostado	Republica Checa	674.96	\$ 4,200.00
Cáscara, cascarrilla y sucedáneos del café	Estados Unidos (U.S.A.)	1,647.93	\$ 14,883.86
Cáscara, cascarrilla y sucedáneos del café	Taiwán	1,507.50	\$ 8,475.48
Cáscara, cascarrilla y sucedáneos del café	Japón	2,063.91	\$ 19,314.00
Cáscara, cascarrilla y sucedáneos del café	Australia	444.34	\$ 4,463.50
Canela (Cinnamomum zeylanicum Blume)	Estados Unidos (U.S.A.)	4.76	\$ 21.00
Canela trituradas o pulverizadas	Estados Unidos (U.S.A.)	170.00	\$ 1,841.00
Canela trituradas o pulverizadas	Guatemala	5,880.13	\$ 63,132.37
Canela trituradas o pulverizadas	Honduras	655.26	\$ 6,908.44
Canela trituradas o pulverizadas	Nicaragua	5,346.05	\$ 79,092.09
Canela trituradas o pulverizadas	Costa Rica	129.36	\$ 1,169.10
Canela trituradas o pulverizadas	Panamá	419.97	\$ 3,258.00
Canela trituradas o pulverizadas	Republica Dominicana	346.02	\$ 5,000.25
Canela trituradas o pulverizadas	Uruguay	120.40	\$ 1,487.50
Canela trituradas o pulverizadas	Bolivia	1,683.31	\$ 19,738.50
Semillas de lino, incluso quebrantadas	Estados Unidos (U.S.A.)	2,256.22	\$ 8,281.00
Semillas de girasol, incluso quebrantadas	Guatemala	7,353.89	\$ 11,831.00
Semillas de girasol, incluso quebrantadas	Honduras	1,597.57	\$ 4,649.04
Ajonjolí con cáscara	Estados Unidos (U.S.A.)	117,385.83	\$ 294,482.92
Achiote (bija)	Canadá	704.35	\$ 1,388.20
Achiote (bija)	Estados Unidos (U.S.A.)	86,775.62	\$ 356,248.71
Achiote (bija)	España	5,472.55	\$ 15,840.00
Cacao en grano, entero o partido, crudo o tostado	Estados Unidos (U.S.A.)	15,582.39	\$ 66,154.10
Cacao en grano, entero o partido, crudo o tostado	Italia	1,778.00	\$ 10,693.69
Cacao en grano, entero o partido, crudo o tostado	Holanda	12,500.00	\$ 62,500.00
Cacao en grano, entero o partido, crudo o tostado	Japón	1,296.24	\$ 12,150.00
Cacao en grano, entero o partido, crudo o tostado	Australia	150.00	\$ 973.50
Total general		32,540,204.22	\$ 112,011,493.65

Fuente: Cuadros elaborados por la DGEA con información de la Base de Datos de Comercio Exterior del BCR

CAPÍTULO 4: MAPAS TEMÁTICOS.



Mapa 1: El Salvador. Zonas productoras de maíz. 2020 – 2021.

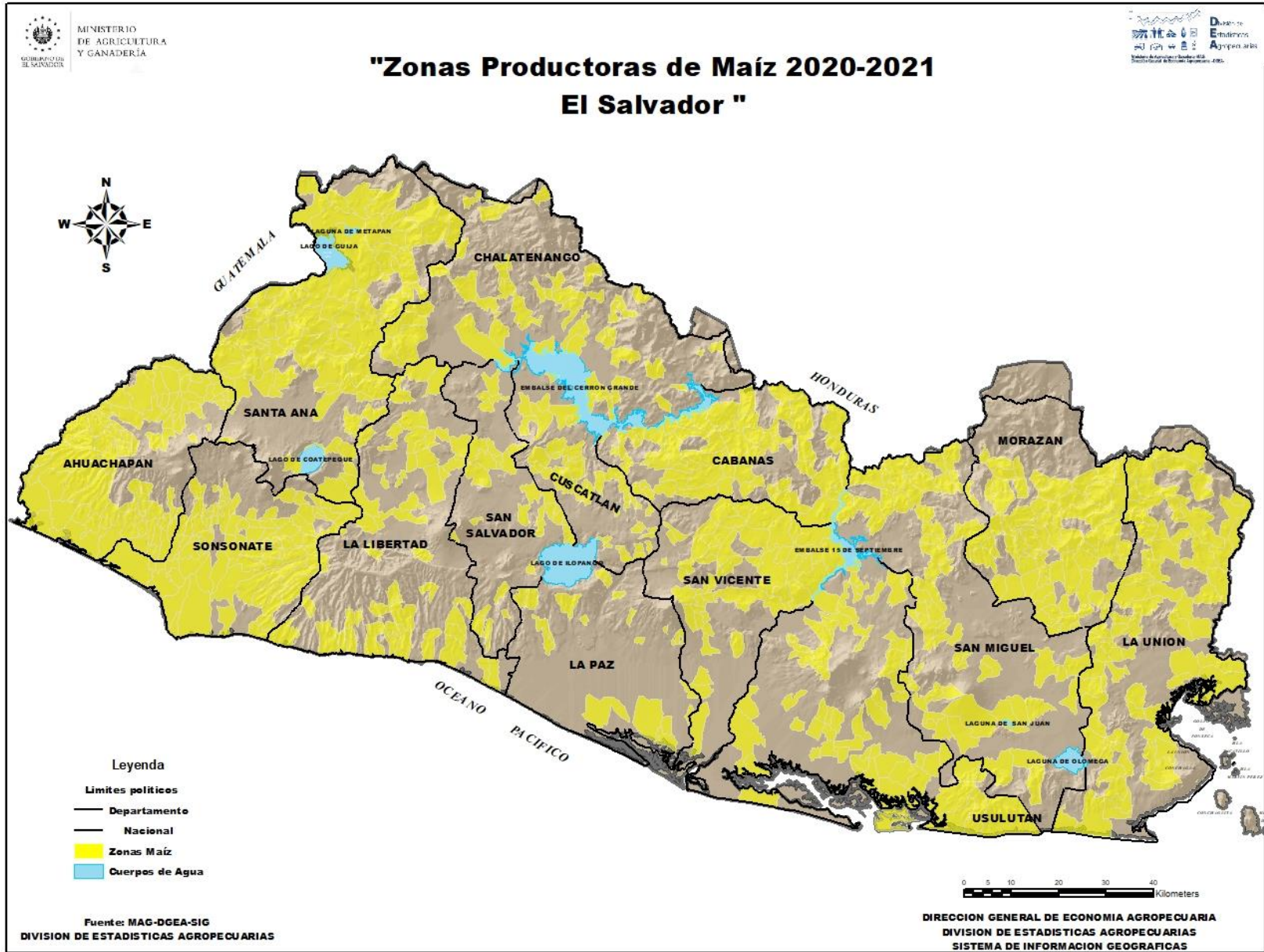

Mapa 2: El Salvador. Zonas productoras de frijol. 2020 – 2021.

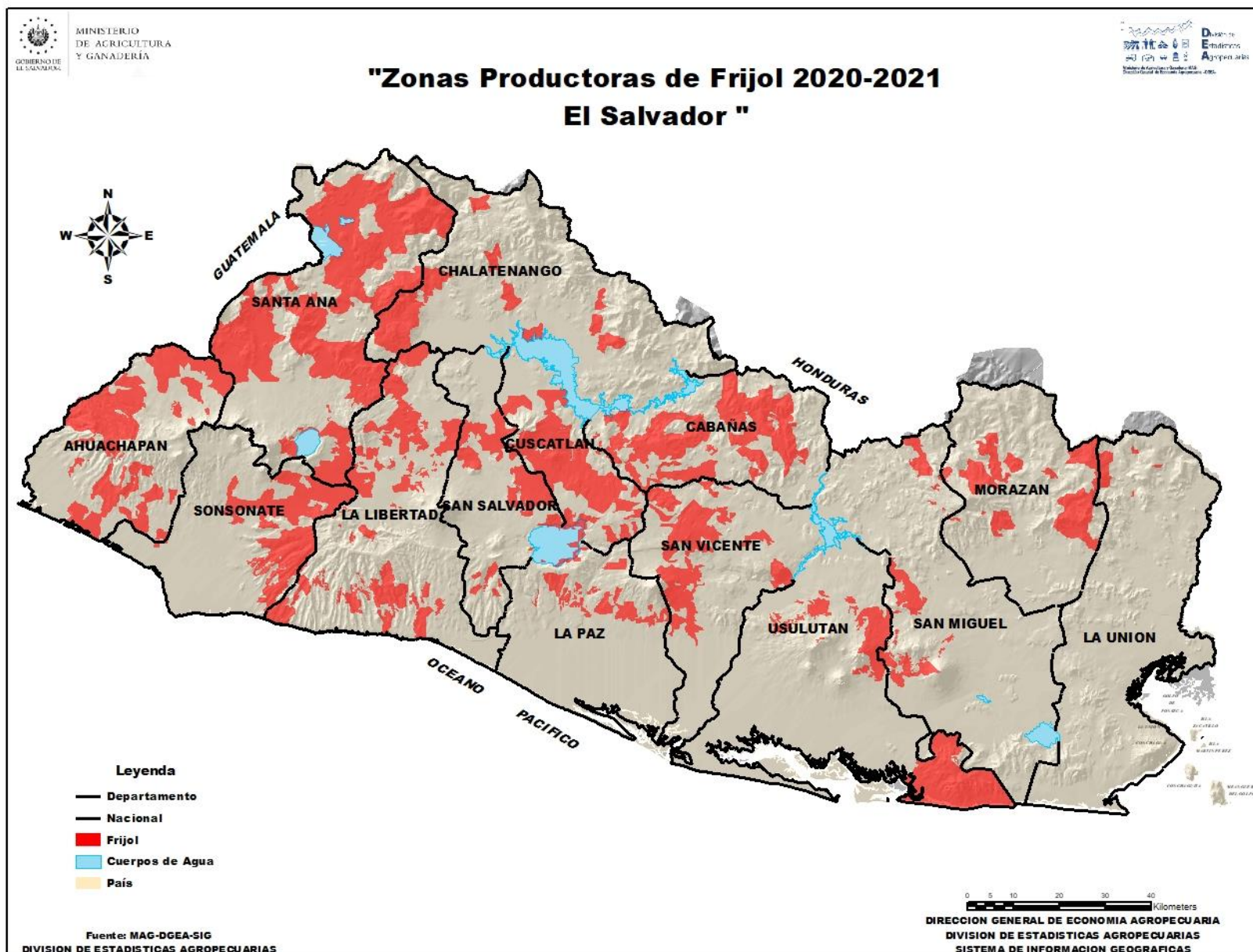

Mapa 3: El Salvador. Zonas productoras de sorgo. 2020 – 2021.

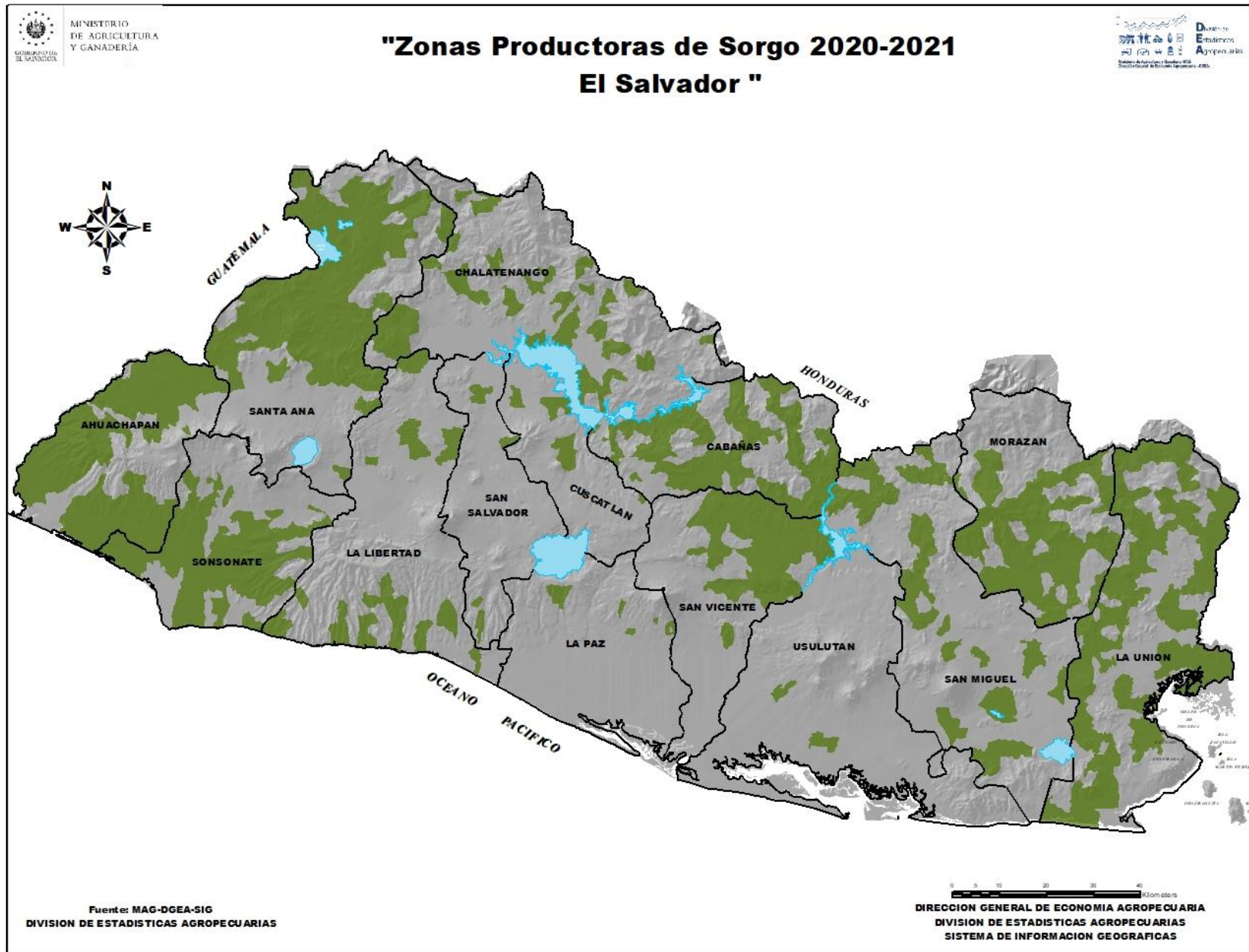

Mapa 4: El Salvador. Zonas productoras de arroz. 2020 – 2021.

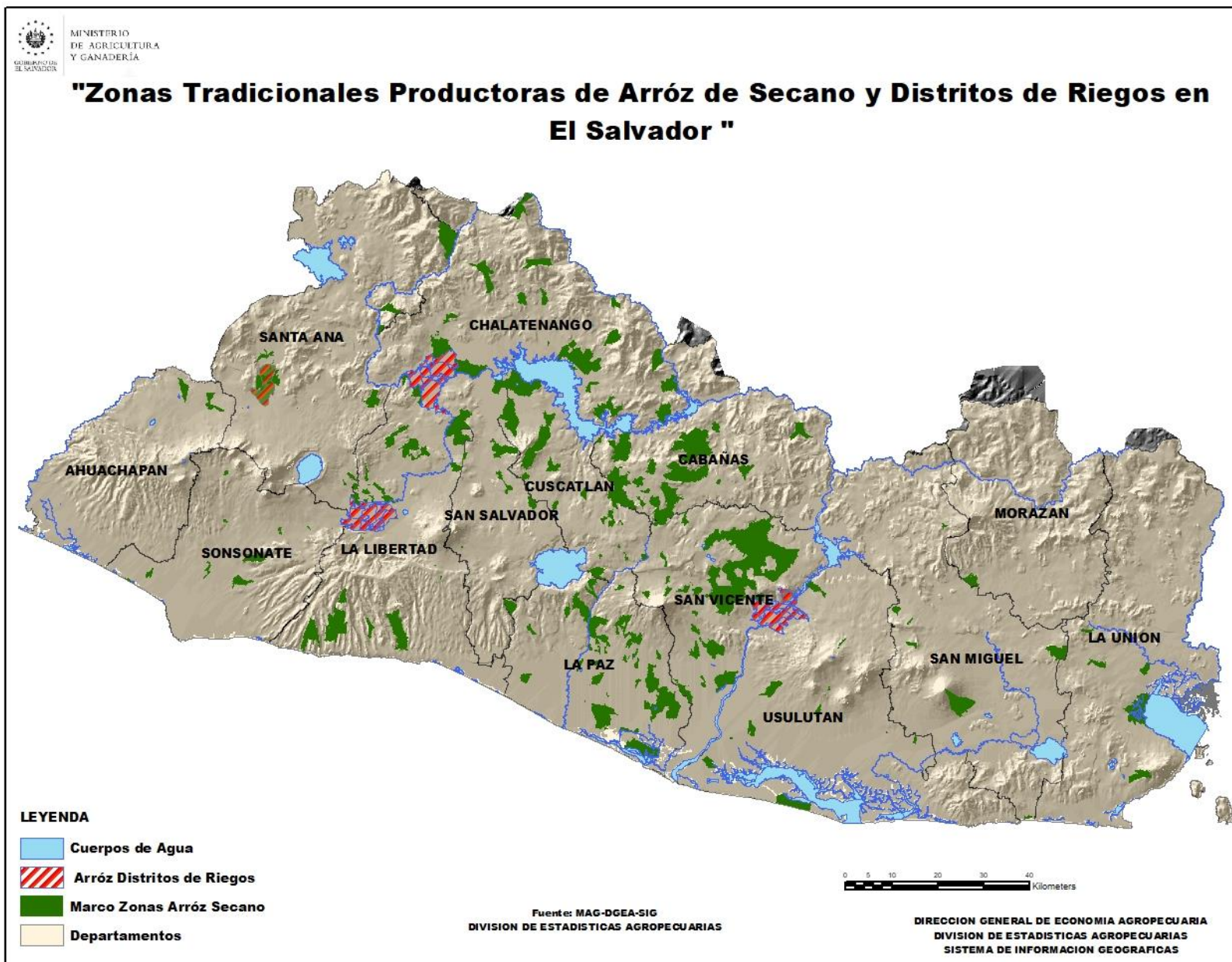

Mapa 5: El Salvador. Mapa de cuencas lecheras.

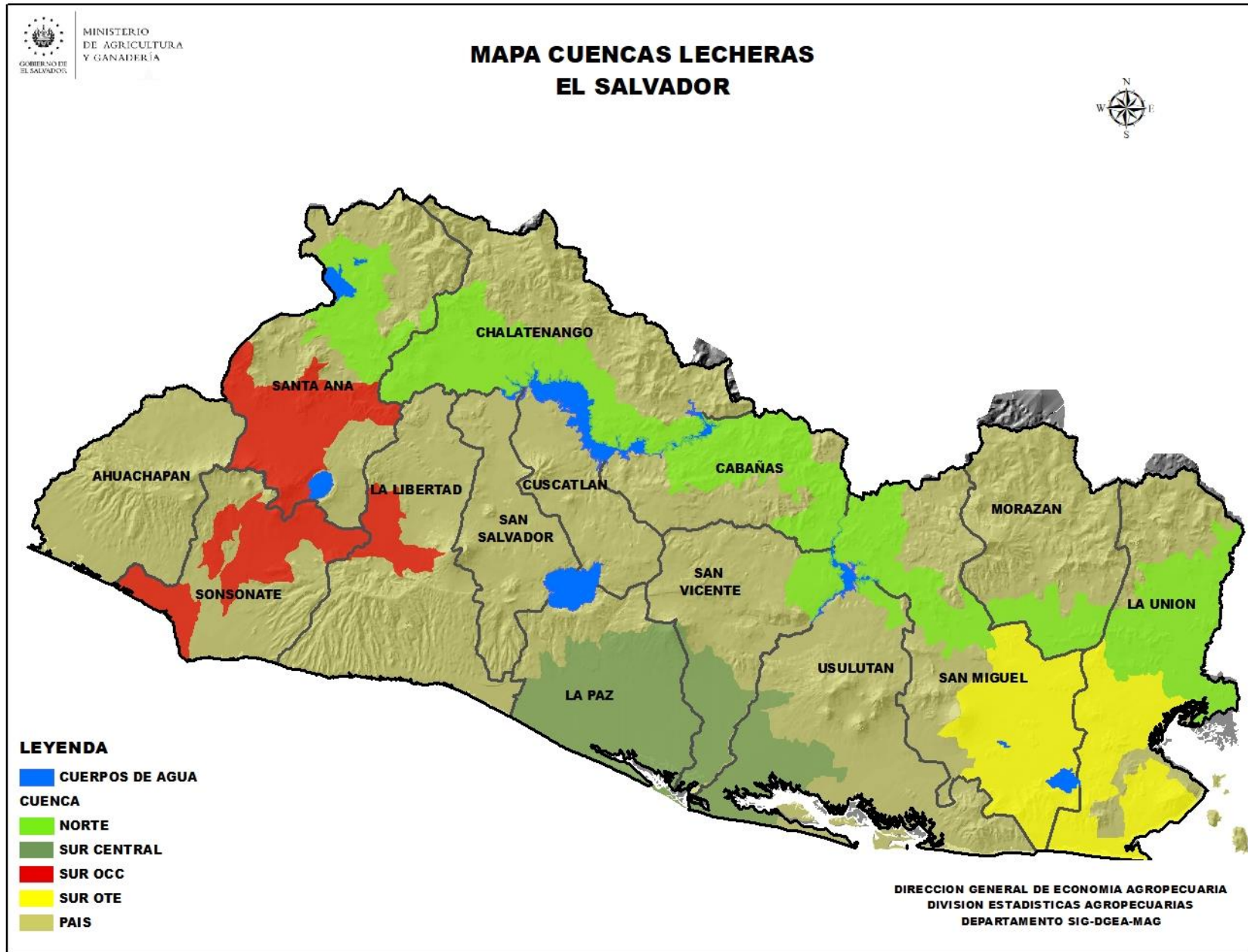

Mapa 6: El Salvador. Distribución geográfica de granjas porcinas. 2020.

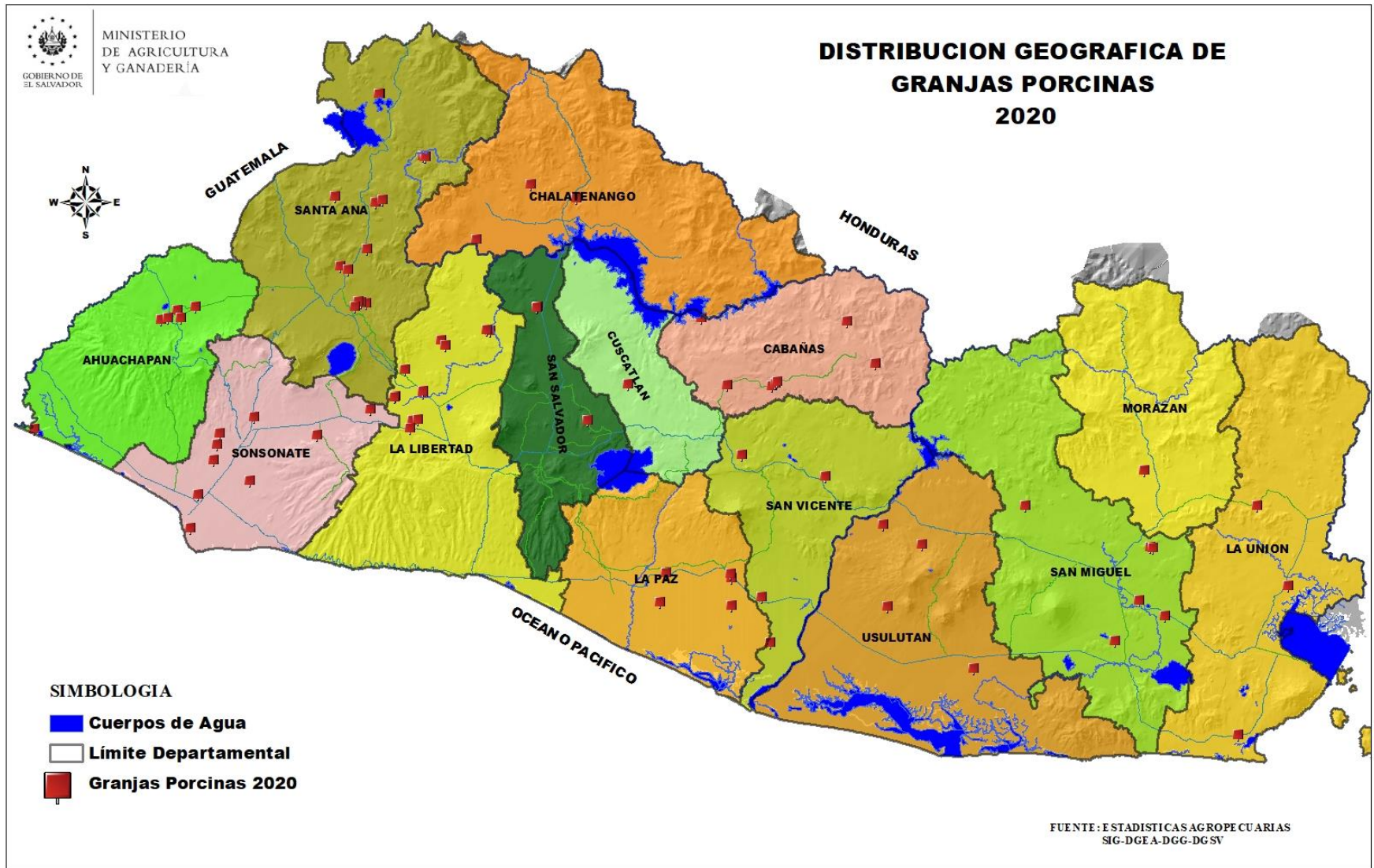

Mapa 7: El Salvador. Distribución geográfica de granjas avícolas. 2020.

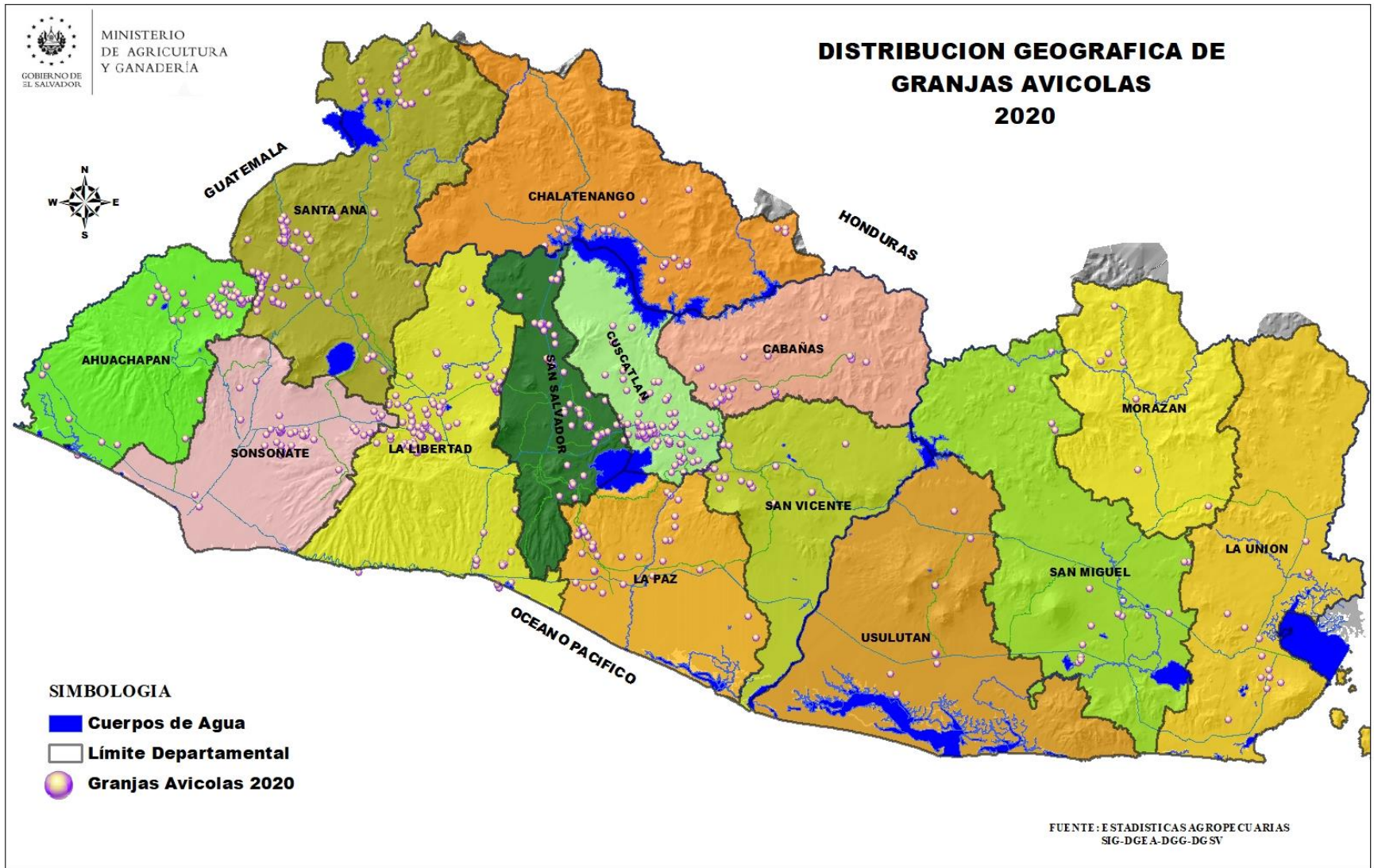

Mapa 8: El Salvador. Distribución de bodegas por departamento para entrega de paquetes de maíz, cosecha 2020 – 2021.

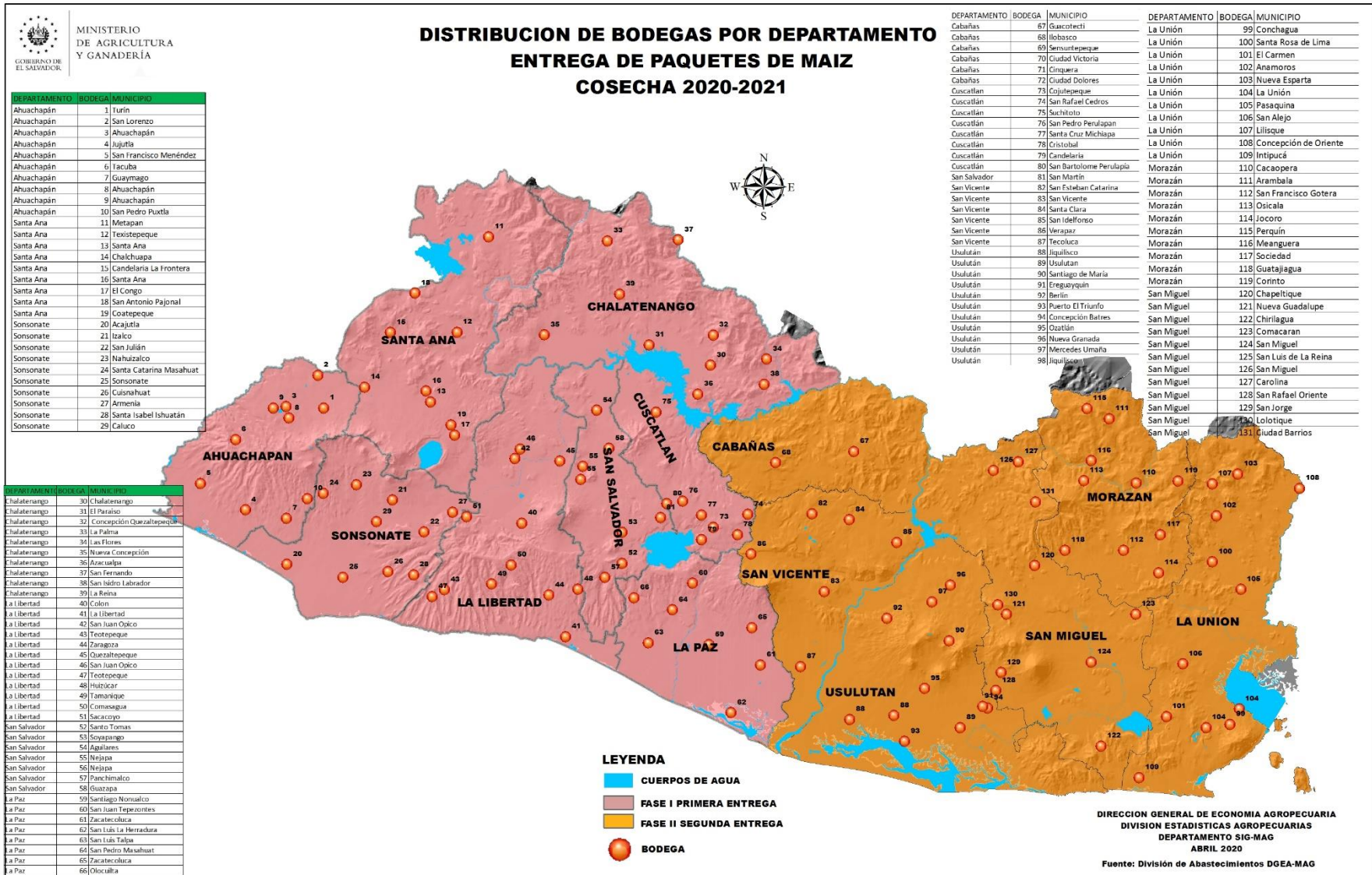

DEPARTAMENTO	BODEGA	MUNICIPIO
Chalatenango	30	Chalatenango
Chalatenango	31	El Paraíso
Chalatenango	32	Concepción Quezaltenango
Chalatenango	33	La Palma
Chalatenango	34	Lux Flores
Chalatenango	35	Nueva Concepción
Chalatenango	36	Araucalpa
Chalatenango	37	San Fernando
Chalatenango	38	San Isidro Labrador
Chalatenango	39	La Reina
La Libertad	40	Colón
La Libertad	41	La Libertad
La Libertad	42	San Juan Opico
La Libertad	43	Tecotepeque
La Libertad	44	Zaragoza
La Libertad	45	Quezaltenango
La Libertad	46	San Juan Opico
La Libertad	47	Tecotepeque
La Libertad	48	Huacac
La Libertad	49	Tamanique
La Libertad	50	Comesagua
La Libertad	51	Sacacoyo
San Salvador	52	Santo Tomás
San Salvador	53	Soyapango
San Salvador	54	Aguilares
San Salvador	55	Nejapa
San Salvador	56	Nejapa
San Salvador	57	Panchimalco
San Salvador	58	Guazapa
La Paz	59	Santiago Nonualco
La Paz	60	San Juan Tepeontes
La Paz	61	Zacatecoluca
La Paz	62	San Luis La Herradura
La Paz	63	San Luis Talpa
La Paz	64	San Pedro Masahuat
La Paz	65	Zacatecoluca
La Paz	66	Olocuilta

LEYENDA

- CUERPOS DE AGUA
- FASE I PRIMERA ENTREGA
- FASE II SEGUNDA ENTREGA
- BODEGA

DIRECCION GENERAL DE ECONOMIA AGROPECUARIA
DIVISION ESTADISTICAS AGROPECUARIAS
DEPARTAMENTO SIG-MAG
ABRIL 2020
Fuente: División de Abastecimientos DGEA-MAG

Mapa 9: El Salvador. Plazas y mercados municipales para el levantamiento de precios mayoristas de precios agropecuarios. 2020.

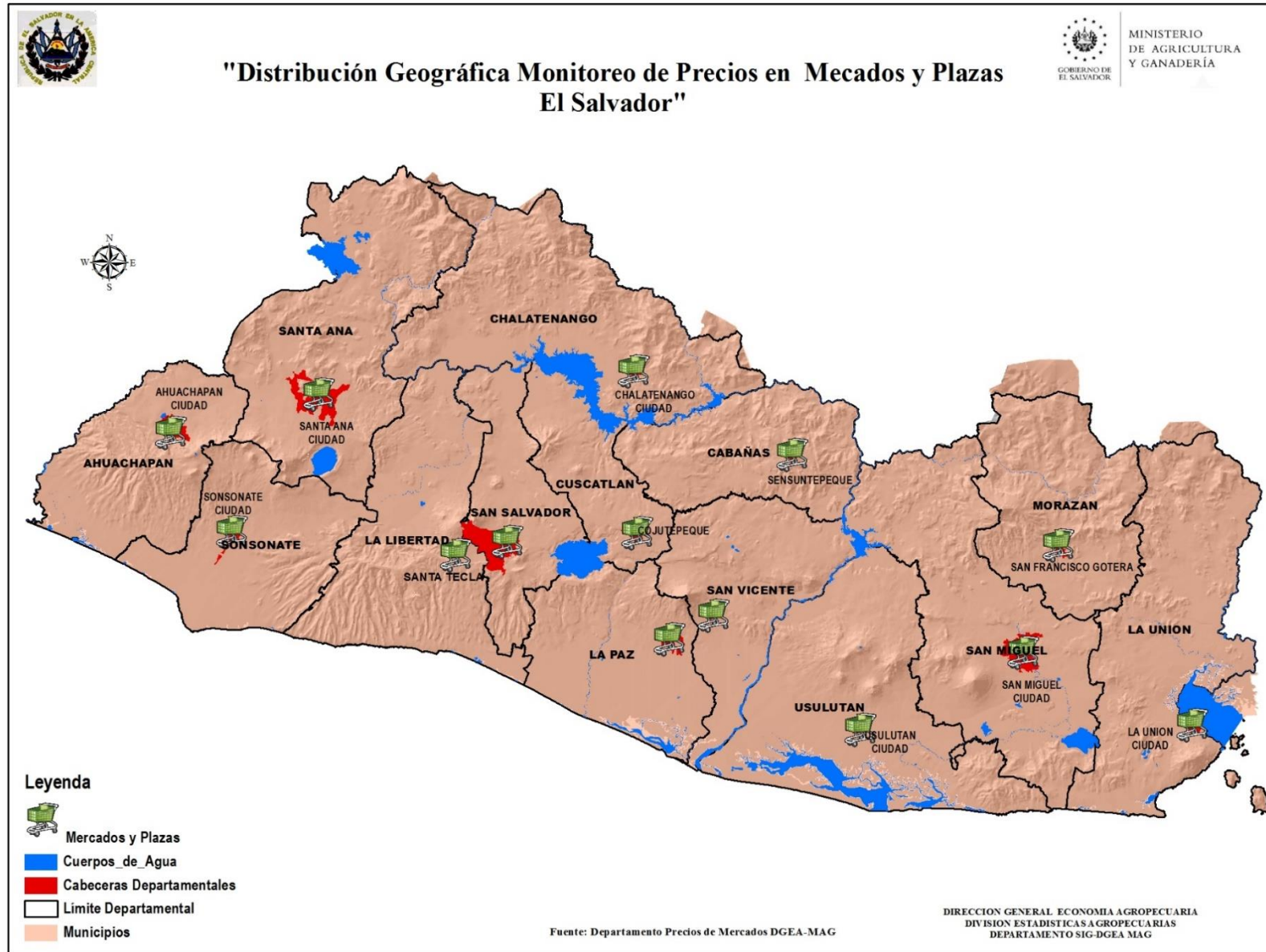

Mapa 10: El Salvador. Mapas de zonas afectadas por Tormenta Tropical AMANDA.

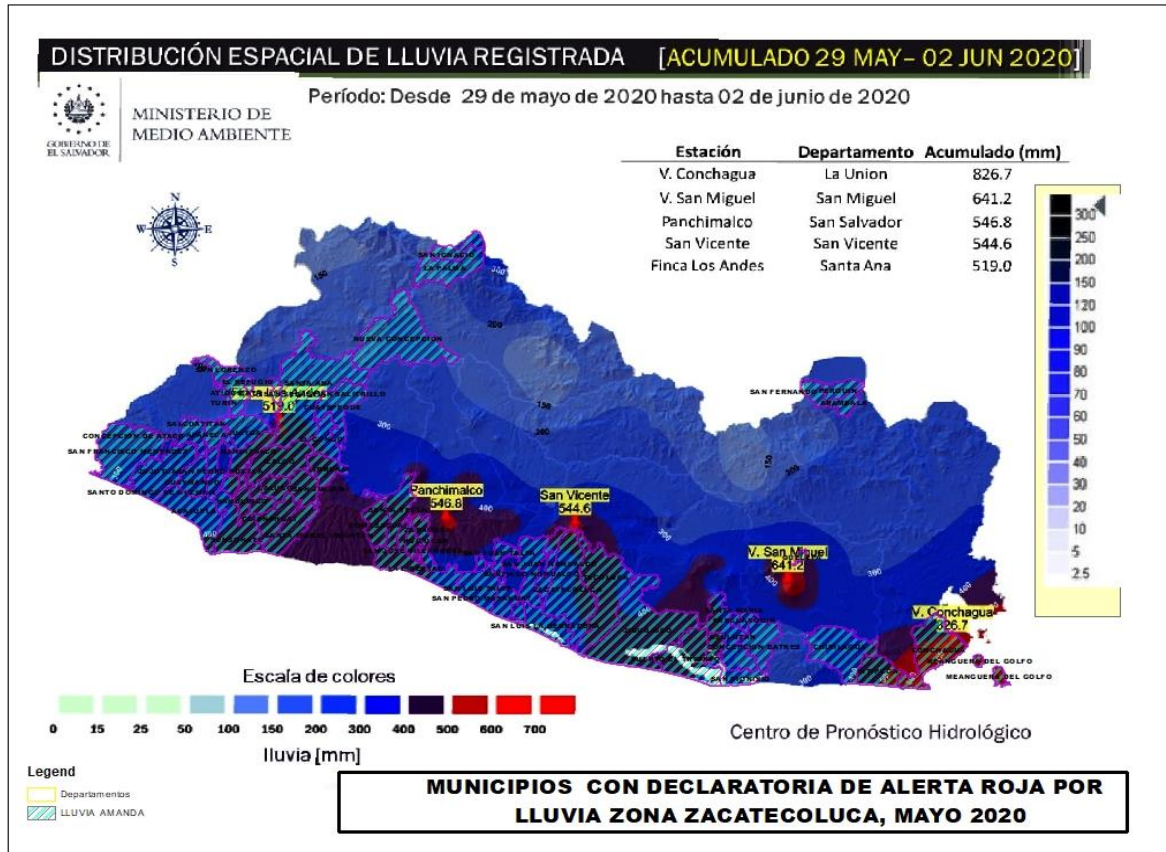

Mapa 11: El Salvador. Mapas de zonas afectadas por Tormenta Tropical ETA.

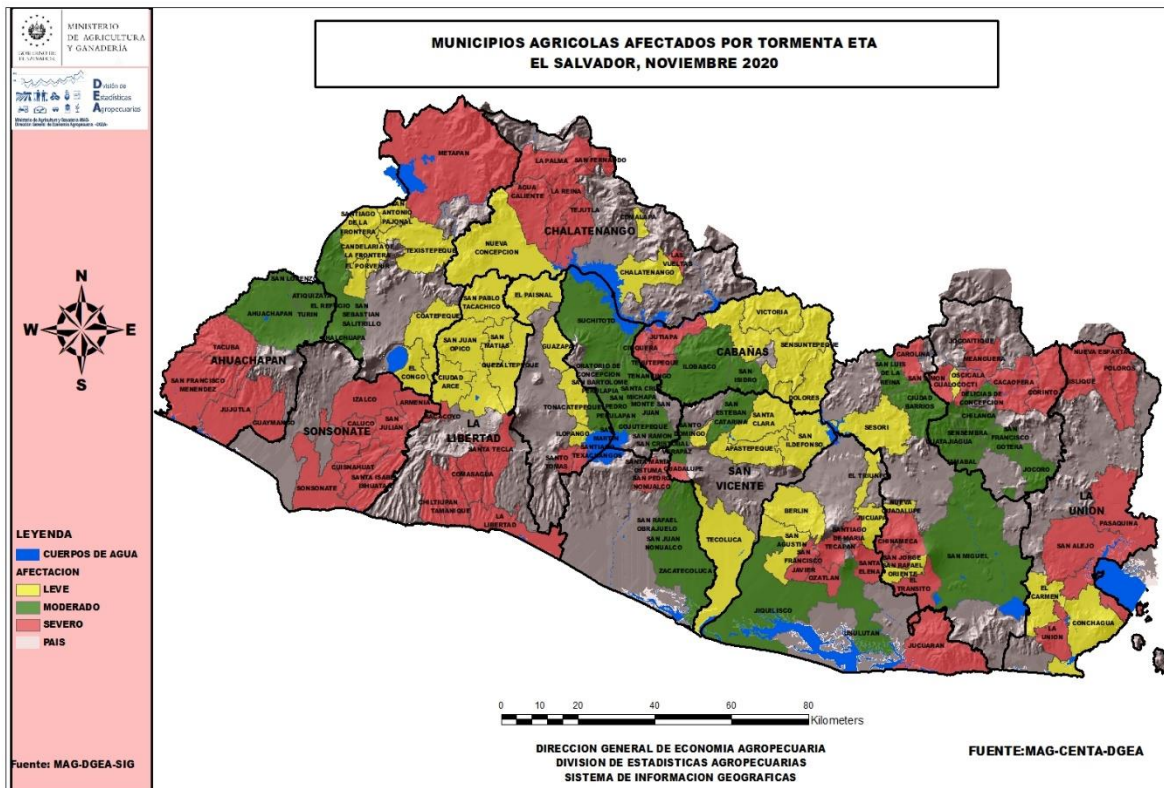

CAPÍTULO 5: CRÉDITOS AGROPECUARIOS



Cuadro 72:

EL SALVADOR

DESEMBOLSO DE CRÉDITO AGROPECUARIO POR DESTINO

Cifras en dólares americanos

Del 1 de junio de 2020 a 31 de mayo 2021

Destino	Desembolsos	Monto	Promedio
BANCA AGROPECUARIA	26778	\$ 91,915,306.42	\$ 270,216.68
I. DESARROLLO AGRÍCOLA	24983	\$ 80,049,531.42	\$ 212,187.42
A. Alimentos básicos	23631	\$ 51,513,116.38	\$ 20,252.00
Arroz	348	\$ 2,377,834.00	\$ 6,832.86
Frijol	2443	\$ 3,665,292.00	\$ 1,500.32
Maíz	18022	\$ 37,913,005.38	\$ 2,103.71
Maicillo	1773	\$ 3,469,050.00	\$ 1,956.60
Hortalizas	678	\$ 2,624,490.00	\$ 3,870.93
Frutales	367	\$ 1,463,445.00	\$ 3,987.59
B. Productos de exportación	958	\$ 19,769,787.86	\$ 78,064.57
Caña Siembra	111	\$ 1,469,895.00	\$ 13,242.30
Caña Mantenimiento	338	\$ 6,865,468.88	\$ 20,312.04
Café Siembra	430	\$ 9,700,255.57	\$ 22,558.73
Café Mantenimiento	79	\$ 1,734,168.41	\$ 21,951.50
C. Recursos naturales	44	\$ 341,250.00	\$ 20,810.61
Mejoras a finca agrícola	33	\$ 168,500.00	\$ 5,106.06
Riego y Drenaje	11	\$ 172,750.00	\$ 15,704.55
D. Maquinaria Agrícola	46	\$ 1,170,669.94	\$ 25,449.35
E. Fomento agroindustrial	297	\$ 7,096,707.24	\$ 45,039.46
Cultivos Agroindustriales Tradicionales	24	\$ 166,794.61	\$ 6,949.78
Infraestructura y procesos agroindustriales	70	\$ 422,260.00	\$ 6,032.29
Pago de deuda a proyecto agropecuario	203	\$ 6,507,652.63	\$ 32,057.40
F. Compra Inmuebles Agropecuarios	7	\$ 158,000.00	\$ 22,571.43
II. DESARROLLO PECUARIO	1746	\$ 11,656,375.00	\$ 53,755.80
G. Ganadería	1460	\$ 9,130,584.00	\$ 15,060.60
Crianza	855	\$ 5,788,110.00	\$ 6,769.72
Repasto	555	\$ 3,217,824.00	\$ 5,797.88
Trabajo	50	\$ 124,650.00	\$ 2,493.00
H. Especies Menores	156	\$ 1,747,431.00	\$ 11,201.48
I. Concentrados, forrajes y pastos	51	\$ 360,500.00	\$ 16,369.43
Concentrados	13	\$ 136,000.00	\$ 10,461.54
Forrajes	38	\$ 224,500.00	\$ 5,907.89
J. Mejoras a finca pecuaria	32	\$ 223,960.00	\$ 6,998.75
K. Maquinaria Pecuaria	47	\$ 193,900.00	\$ 4,125.53
III. DESARROLLO PESQUERO	49	\$ 209,400.00	\$ 4,273.47

Fuente: Banco de Fomento Agropecuario-Unidad de Planificación

NOTA: La información se refiere únicamente a créditos otorgados por el BFA, los desembolsos se refieren a los créditos aprobados.

Cuadro 73:

EL SALVADOR

TABLA COMPARATIVA CRECIMIENTO ANUAL 2019/2020 - 2020/2021

Cifras en dólares americanos

Destino	2019-2020			2020-2021			
	Desembolsos	Monto	Promedio	Desembolsos	Monto	Variación 18/19 – 19/2020	Promedio
BANCA AGROPECUARIA	18,954	\$ 78,020,588.52	\$ 378,595.01	26,778	\$ 91,915,306.42	18%	\$ 270,216.68
I. DESARROLLO AGRÍCOLA	16,635	\$ 60,345,657.52	\$ 277,948.61	24,983	\$ 80,049,531.42	33%	\$ 212,187.42
A. Alimentos básicos	15,198	\$ 33,304,383.57	\$ 20,584.84	23,631	\$ 51,513,116.38	55%	\$ 20,252.00
Arroz	347	\$ 2,237,205.00	\$ 6,447.28	348	\$ 2,377,834.00	6%	\$ 6,832.86
Frijol	1,204	\$ 1,815,239.00	\$ 1,507.67	2,443	\$ 3,665,292.00	102%	\$ 1,500.32
Maíz	11,790	\$ 23,851,173.71	\$ 2,023.00	18,022	\$ 37,913,005.38	59%	\$ 2,103.71
Maicillo	1,069	\$ 2,206,937.00	\$ 2,064.49	1,773	\$ 3,469,050.00	57%	\$ 1,956.60
Hortalizas	490	\$ 1,654,246.00	\$ 3,376.01	678	\$ 2,624,490.00	59%	\$ 3,870.93
Frutales	298	\$ 1,539,582.86	\$ 5,166.39	367	\$ 1,463,445.00	-5%	\$ 3,987.59
B. Productos de exportación	1,067	\$ 17,360,882.81	\$ 57,842.50	958	\$ 19,769,787.86	14%	\$ 78,064.57
Caña Siembra	139	\$ 1,770,782.00	\$ 12,739.44	111	\$ 1,469,895.00	-17%	\$ 13,242.30
Caña Mantenimiento	296	\$ 5,925,257.58	\$ 20,017.76	338	\$ 6,865,468.88	16%	\$ 20,312.04
Café Siembra	116	\$ 950,960.00	\$ 8,197.93	430	\$ 9,700,255.57	920%	\$ 22,558.73
Café Mantenimiento	516	\$ 8,713,883.23	\$ 16,887.37	79	\$ 1,734,168.41	-80%	\$ 21,951.50
C. Recursos naturales	40	\$ 241,300.00	\$ 22,818.72	44	\$ 341,250.00	41%	\$ 20,810.61
Mejoras a finca agrícola	36	\$ 195,300.00	\$ 11,318.72	33	\$ 168,500.00	-14%	\$ 5,106.06
Riego y Drenaje	4	\$ 46,000.00	\$ 11,500.00	11	\$ 172,750.00	276%	\$ 15,704.55
D. Maquinaria Agrícola	16	\$ 280,960.00	\$ 17,560.00	46	\$ 1,170,669.94	317%	\$ 25,449.35
E. Fomento agroindustrial	305	\$ 8,626,931.14	\$ 100,120.33	297	\$ 7,096,707.24	-18%	\$ 45,039.46
Cultivos Agroindustriales Tradicionales	142	\$ 885,580.00	\$ 6,236.48	24	\$ 166,794.61	-81%	\$ 6,949.78
Cultivos Agroindustriales No Tradicionales	72	\$ 3,039,460.00	\$ 42,214.72			-100%	
Infraestructura y procesos agroindustriales	91	\$ 4,701,891.14	\$ 51,669.13	70	\$ 422,260.00	-91%	\$ 6,032.29
Pago de deuda a proyecto agropecuario				203	\$ 6,507,652.63	100%	\$ 32,057.40
F. Compra Inmuebles Agropecuarios	9	\$ 531,200.00	\$ 59,022.22	7	\$ 158,000.00		\$ 22,571.43
II. DESARROLLO PECUARIO	2,202	\$ 16,346,381.00	\$ 89,291.26	1,746	\$ 11,656,375.00	2094%	\$ 53,755.80
G. Ganadería bovina	1,977	\$ 13,782,947.00	\$ 15,934.23	1,460	\$ 9,130,584.00	-44%	\$ 15,060.60
Crianza	1,314	\$ 10,066,823.00	\$ 7,661.20	855	\$ 5,788,110.00	-58%	\$ 6,769.72
Repasto	611	\$ 3,591,594.00	\$ 5,878.22	555	\$ 3,217,824.00	-68%	\$ 5,797.88
Trabajo	52	\$ 124,530.00	\$ 2,394.81	50	\$ 124,650.00	-97%	\$ 2,493.00
H. Especies Menores	93	\$ 952,174.00	\$ 10,238.43	156	\$ 1,747,431.00	1303%	\$ 11,201.48
I. Concentrados, forrajes y pastos	53	\$ 778,200.00	\$ 27,836.51	51	\$ 360,500.00	-62%	\$ 16,369.43
Concentrados	10	\$ 126,900.00	\$ 12,690.00	13	\$ 136,000.00	-83%	\$ 10,461.54
Forrajes	43	\$ 651,300.00	\$ 15,146.51	38	\$ 224,500.00	77%	\$ 5,907.89
J. Mejoras a finca pecuaria	65	\$ 432,200.00	\$ 6,649.23	32	\$ 223,960.00	-66%	\$ 6,998.75
K. Maquinaria Pecuaria	14	\$ 400,860.00	\$ 28,632.86	47	\$ 193,900.00	-55%	\$ 4,125.53
III. DESARROLLO PESQUERO	117	\$ 1,328,550.00	\$ 11,355.13	49	\$ 209,400.00	-48%	\$ 4,273.47

Fuente: Banco de Fomento Agropecuario-Unidad de Planificación

NOTA: La información se refiere únicamente a créditos otorgados por el BFA, los desembolsos se refieren a los créditos aprobados.

Cuadro 74:

EL SALVADOR

CRÉDITOS OTORGADOS CARTERA AGROPECUARIA BANCO HIPOTECARIO

Cifras en dólares americanos

Del 1 de junio de 2020 a 31 de mayo 2021

Sector Económico	Número de créditos	Monto otorgado	Promedio
Agricultura	44	\$ 1,868,765.00	\$ 42,471.93
Cacao	1	\$ 10,800.00	\$ 10,800.00
Frutales	18	\$ 898,110.00	\$ 49,895.00
Hortalizas	22	\$ 887,855.00	\$ 40,357.05
Otros destinos agropecuario	2	\$ 50,000.00	\$ 25,000.00
Silvicultura	1	\$ 22,000.00	\$ 22,000.00
Apicultura	2	\$ 155,000.00	\$ 77,500.00
Apicultura	2	\$ 155,000.00	\$ 77,500.00
Avicultura	7	\$ 327,800.00	\$ 46,828.57
Aves	7	\$ 327,800.00	\$ 46,828.57
Café	134	\$ 18,679,688.90	\$ 139,400.66
Siembras café	4	\$ 100,600.00	\$ 25,150.00
Capital de trabajo	23	\$ 978,110.00	\$ 42,526.52
Beneficiado café	4	\$ 3,261,932.00	\$ 815,483.00
Compra de finca	2	\$ 275,580.00	\$ 137,790.00
Maquinaria y equipo	1	\$ 26,400.00	\$ 26,400.00
Mantenimiento	100	\$ 14,037,066.90	\$ 140,370.67
Cafetería	1	\$ 80,000.00	\$ 80,000.00
Café	1	\$ 80,000.00	\$ 80,000.00
Caña	90	\$ 7,399,590.00	\$ 82,217.67
Caña	90	\$ 7,399,590.00	\$ 82,217.67
Cereales	19	\$ 3,706,500.00	\$ 195,078.95
Maíz semilla	9	\$ 3,214,000.00	\$ 357,111.11
Sorgo consumo	1	\$ 10,000.00	\$ 10,000.00
Maíz consumo	5	\$ 297,000.00	\$ 59,400.00
Arroz consumo	2	\$ 26,500.00	\$ 13,250.00
Frijol consumo	2	\$ 159,000.00	\$ 79,500.00
Ganadería	44	\$ 2,286,840.00	\$ 51,973.64
Bovino	36	\$ 1,643,940.00	\$ 45,665.00
Otros destinos agropecuario	1	\$ 50,000.00	\$ 50,000.00
Porcinocultura	7	\$ 592,900.00	\$ 84,700.00
Piscicultura	5	\$ 2,122,500.00	\$ 424,500.00
Camarón	2	\$ 1,859,000.00	\$ 929,500.00
Camarón de río	2	\$ 238,500.00	\$ 119,250.00
Cultivo de peces	1	\$ 25,000.00	\$ 25,000.00
Refinanciamiento/consolidación	107	\$ 12,262,130.13	\$ 114,599.35
Apicultura	1	\$ 15,130.00	\$ 15,130.00
Aves	1	\$ 15,000.00	\$ 15,000.00
Avícola	1	\$ 66,000.00	\$ 66,000.00
Bovino	6	\$ 706,040.00	\$ 117,673.33
Café	64	\$ 4,978,376.13	\$ 77,787.13
Camarón de río	2	\$ 71,500.00	\$ 35,750.00
Caña	13	\$ 2,775,505.00	\$ 213,500.38
Flores	1	\$ 91,100.00	\$ 91,100.00
Frutales	3	\$ 142,320.00	\$ 47,440.00
Ganado	3	\$ 46,303.00	\$ 15,434.33
Hortalizas	5	\$ 84,820.00	\$ 16,964.00
Otros destinos agropecuario	3	\$ 2,872,000.00	\$ 957,333.33
Pesca de altura	1	\$ 253,500.00	\$ 253,500.00
Servicios agropecuario	4	\$ 112,260.00	\$ 28,065.00
Servicios de asesoría	1	\$ 32,276.00	\$ 32,276.00
Bálsamo	1	\$ 250,000.00	\$ 250,000.00
Capital de trabajo	1	\$ 250,000.00	\$ 250,000.00
Agroindustria / servicios agrícola	61	\$ 55,909,472.94	\$ 916,548.74
Café	11	\$ 5,647,017.94	\$ 513,365.27
Caña	4	\$ 22,500,000.00	\$ 5,625,000.00
Fibras naturales	2	\$ 1,400,000.00	\$ 700,000.00
Granos básicos	4	\$ 335,000.00	\$ 83,750.00
Lácteos	4	\$ 395,600.00	\$ 98,900.00
Otros destinos agropecuario	12	\$ 22,270,000.00	\$ 1,855,833.33
Salinera	1	\$ 40,000.00	\$ 40,000.00
Servicios agropecuario	21	\$ 2,931,855.00	\$ 139,612.14
Servicios de asesoría	2	\$ 390,000.00	\$ 195,000.00
Total general	515	\$ 105,048,286.97	\$ 203,977.26

Fuente: Banco Hipotecario