



Ministerio de Educación
República de El Salvador

Resultados de la información Estadística de Instituciones de Educación Superior 2014

Dirección Nacional de Educación Superior

MINISTERIO DE EDUCACIÓN

GOBIERNO DE

EL SALVADOR

UNÁMONOS PARA CRECER



*Ministerio de Educación
República de El Salvador*

*Resultados de la Información Estadística
de Instituciones de Educación Superior
2014*



Ministerio de Educación

Ing. Carlos Mauricio Canjura Linares
Ministro de Educación

Lic. Francisco Humberto Castaneda Monterrosa
Vice- Ministro de Educación

Dra. Erlinda Handal Vega
Vice Ministra de Ciencia y Tecnología

San Salvador, Noviembre 2015

Dirección Nacional de Educación Superior

*Ing. José Francisco Marroquín M.Sc.
Director Nacional de Educación Superior*

*Lic. Joel Arnoldo Pérez M.A.
Gerente de Evaluación e Información Estadística*

*Licda. Lidia Flamenco de Estévez M.RH.
Departamento de Información Estadística
Gerencia de Evaluación e Información Estadística*

ÍNDICE

Pág. No.

Introducción

I. EL SUBSISTEMA DE INFORMACIÓN	13
II. POBLACIÓN ESTUDIANTIL	15
A. Población Estudiantil 2013 – 2014	15
B. Datos Absolutos por Tipo de Institución	19
C. Instituciones con Centros Regionales (Datos Absolutos)	22
III. INDICADORES	25
A. Definiciones	25
B. Indicadores Nacionales	32
C. Indicadores por Tipo de Institución	34
D. Promedio de Indicadores por Tipo de Institución	36
IV. INDICADORES Y DATOS POR INSTITUCIÓN	41
A. Universidades	
1. Albert Einstein	42
2. Autónoma de Santa Ana	43
3. Capitán General Gerardo Barrios	44
4. Católica de El Salvador	45
5. Centroamericana José Simeón Cañas	46
6. Cristiana de las Asambleas de Dios	47
7. Universidad de El Salvador	48
8. Universidad de Oriente	49
9. Universidad de Sonsonate	50
10. Don Bosco	51
11. Dr. Andrés Bello	52
12. Dr. José Matías Delgado	53
13. Evangélica de El Salvador	54
14. Francisco Gavidia	55
15. Luterana Salvadoreña	56
16. Modular Abierta	57
17. Monseñor Oscar Arnulfo Romero	58
18. Universidad Nueva San Salvador	59

19. Panamericana	60
20. Pedagógica de El Salvador	61
21. Politécnica de El Salvador	62
22. Salvadoreña Alberto Masferrer	63
23. Técnica Latinoamericana	64
24. Tecnológica de El Salvador	65
B. Institutos Especializados	
1. de Educación Superior El Espíritu Santo	66
2. de Educación Superior Para la Formación Diplomática	67
3. Escuela de Comunicación Mónica Herrera	68
4. Escuela Especializada en Ingeniería ITCA-FEPADE	69
5. Escuela Superior de Economía y Negocios	70
6. Escuela Superior Franciscana Especializada/ AGAPE	71
7. Escuela Militar Capitán General Gerardo Barrios	72
8. Superior Centro Cultural Salvadoreño Americano	73
9. Superior de Economía y Administración de Empresas	74
C. Institutos Tecnológicos	
1. Americano de Educación Superior	75
2. de Chalatenango	76
3. de Profesionales de la Salud de El Salvador	77
4. de Usulután	78
5. Escuela Nacional de Agricultura "Roberto Quiñónez"	79
6. Escuela Técnica para la Salud	80
7. Padre Segundo Montes	81
D. Centros Regionales	83
V. ESTADÍSTICAS	87
A. DESCRIPCIONES	
a) Población Estudiantil	
1. Estudiantes por Departamento	87
2. Edades, Tasa Bruta y Tasa Neta de Cobertura	87
3. Estudiantes de Origen Extranjero	88
4. Carreras y Áreas de Formación	88
5. Carreras Estándar con Mayor Demanda	89
6. Graduados según Carrera Estándar y Área de Formación	89
7. Cobertura Matricular	90
8. Población Estudiantil por Área de Formación, Nivel y Grado	90

9. Ingreso Continuo de Educación Media a Educación Superior	91
b) Planta Docente	
1. Tipos de Contratación y Grados Académicos	92
2. Planta Docente por Institución	92
c) Estadísticas del Quinquenio 2010-2014	
1. Matrícula Estudiantil por Institución y Tipo de IES	93
2. Tasa Bruta de la Matrícula Estudiantil por Sector	93
3. Estudiantes por Departamento	94
4. Matrícula por Carrera Estándar y Área de Formación	94
5. Matrícula Estudiantil por Grado Académico y Nivel	95
6. Graduados por Institución y Tipo de IES	95
7. Graduados según Carrera Estándar y Área de Formación	95
8. Graduados según Nivel y Grado Académico	96
9. Planta Docente por Sector Laboral y Tipo de Institución	96
10. Docentes por Grado Académico y Tipo de Contratación	96
11. Ingresos en Concepto de Subsidio para IES Públicas	97
B. CUADROS ESTADÍSTICOS 2014	
1. Matrícula Estudiantil por Departamento	98
2. Población Estudiantil por Edad, Género y Proyección Poblacional	100
3. Estudiantes Extranjeros por Institución y País de Procedencia	101
4. Estudiantes Extranjeros por carrera y País de Procedencia	102
5. Matrícula Estudiantil por Carrera Estándar y Área de Formación	104
6. Carreras Estándar por Nivel Académico con Mayor Demanda Estudiantil	111
7. Graduados por Carrera Estándar y Área de Formación	116
8. Cobertura Matricular de las Instituciones de Educación Superior	121
9. Matrícula Estudiantil por Área de Formación, Nivel y Grado Académico	122
10. Ingreso Continuo a Educación Superior de Graduados en Educación Media	123
11. Docentes por Tipo de Contratación y Grado Académico	124
12. Planta Docente por Institución y Tipo de Contratación	125
C. CUADROS DE ESTADÍSTICAS HISTÓRICAS 2010-2014	
1. Matrícula Estudiantil por Institución y Tipo de IES	126
2. Tasa Bruta de la Matrícula Estudiantil por Sector: Público-Privado	128
3. Matrícula por Departamento y Género, Según Oferta	129
4. Matrícula por Carrera Estándar y Área de Formación	130
5. Matrícula Estudiantil por Grado Académico y Nivel de Estudios	138
6. Graduados por Institución y Tipo de IES	139

7. Graduados Según Carrera Estándar y Área de Formación	141
8. Graduados Según Grado Académico y Género	148
9. Planta Docente por Sector Laboral, Tipo de Institución, y Género	149
10. Docentes por Grado Académico y Tipo de Contratación	150
11. Ingresos en concepto de Subsidio de las Instituciones Públicas	151
VI. GRÁFICOS	153
A. GRÁFICOS DE PRINCIPALES ESTADÍSTICAS 2014	
1. Estudiantes por Departamento	155
2. Estudiantes por Área de Formación Académica	155
3. Estudiantes Extranjeros por País y Carrera	156
4. Graduados por Área de Formación	156
5. Docentes por Grado Académico	157
6. Ingreso Continuo a Educación Superior de Graduados en Educación Media	157
B. GRÁFICOS DE PRINCIPALES INDICADORES 2013- 2014	
7. Estudiantes por Docente	158
8. Estudiantes por Docente a Tiempo Completo	158
9. Estudiantes por Computadora	159
10. Estudiantes por Computadora con Internet	159
11. Porcentaje del Presupuesto Asignado para Investigación	160
12. Porcentaje del Presupuesto Asignado para Proyección Social	160
C. GRÁFICOS DE ESTADÍSTICAS HISTÓRICAS 2010- 2014	
13. Tasa Bruta Anual de Matrícula	161
14. Estudiantes por Carreras con Mayor Demanda	161
15. Matrícula Estudiantil del Nivel Superior por Sector: Público – Privado	162
16. Población Estudiantil por Tipo de Institución	162
17. Docentes por Tipo de Contratación	163
18. Inversión del Estado en concepto de Subsidio por Estudiante	163
VII. CONCLUSIONES	165

INTRODUCCIÓN

Uno de los principales logros alcanzados por el Ministerio de Educación, a partir de la implementación de la Ley de Educación Superior de finales de 1995 y las subsiguientes reformas efectuadas en noviembre de 2004 y julio de 2008; ha sido el desarrollo de forma permanente del proceso de Información Estadística de Educación Superior, responsabilidad que está a cargo directamente de la Gerencia de Evaluación e Información Estadística de la Dirección Nacional de Educación Superior.

La continuidad de este proceso ha permitido al Ministerio de Educación contar con un mecanismo de carácter público, que evidencia anualmente la situación de las instituciones en términos numéricos y de manera indirecta las estimula a mejorar aquellos indicadores o datos absolutos que se presentan, dada la oportunidad de realizar sus propias comparaciones con relación a otras instituciones de su misma clase.

El documento Resultado de la Información Estadística de Instituciones de Educación Superior 2014, es el producto final luego de recolectar y procesar los datos estadísticos proporcionados por las instituciones educativas del nivel terciario, los cuales se solicitan en el primer semestre de cada año. Es de observar que con el pasar de los años, este proceso ha permitido consolidar una cultura de registro de datos en las instituciones, una oportuna presentación de la información estadística requerida y contar con personal de amplia experiencia en el manejo de este sistema de información.

La presentación de este documento, tiene por objetivo que sirva a las instituciones del nivel superior, como un insumo para sus procesos internos de mejora y desarrollo institucional, a los estudiantes actuales y potenciales del nivel superior para conocer mejor las condiciones de cada institución, a diversos investigadores para realizar proyectos y otros interesados en conocer la situación de la educación superior de El Salvador.

Entre las principales mejoras que se han realizado desde su inicio al Sistema de Información Estadística se puede describir: la actualización del sistema informático que sirve para la recolección y procesamiento de la información, la realización de visitas aleatorias a las instituciones para la verificación de la información proporcionada y brindar una mayor cantidad de resultados a disposición de los diversos usuarios con base a las demandas que se reciben.

Para dar cumplimiento a lo establecido en la Ley de Educación Superior en cuanto a que la información y estadísticas resultantes de este proceso deben ser divulgados ampliamente, se pone a disposición este documento en la página electrónica del Ministerio de Educación: **www.mined.gob.sv**.

Es importante mencionar los diversos avances que las instituciones del nivel superior han obtenido, beneficiando directamente a su comunidad educativa; sin embargo, se debe tener presente que la calidad se obtiene a partir de acciones continuas que impacten a todas las áreas de cada institución y que cuente con la participación de los diversos sectores que la conforman.

El presente documento, está estructurado en los siguientes capítulo I. Subsistema de Información Estadística; II. Población Estudiantil; III. Indicadores; IV. Indicadores y Datos por Institución; V. Estadísticas, VI. Gráficos y VII. Conclusiones.

I. SUBSISTEMA DE INFORMACIÓN ESTADÍSTICA.

De conformidad a la Ley de Educación Superior el subsistema de Información Estadística es de carácter obligatorio y en él participan, el cien por ciento de las instituciones del nivel superior autorizadas por el Ministerio de Educación (MINED), tanto del sector público como privado.

En un inicio a este proceso se le denominó Calificación; sin embargo, con las reformas aplicadas a la Ley de Educación Superior en noviembre de 2004, el nombre de este subsistema se modificó por el de Información Estadística, ya que su principal objetivo es proveer información cuantitativa sobre las condiciones del nivel y no la realización de posicionamientos de instituciones, como algunas veces se le relacionaba.

La información que a continuación se presenta tiene su base en el Art. 44 de la Ley de Educación Superior, el cual establece que “el Ministerio de Educación mantendrá un sistema actualizado de información y estadísticas, para lo cual requerirá anualmente a las instituciones de educación superior la información necesaria, relacionada con aspectos de calidad académica, infraestructura, costos, requisitos de ingreso, nombres de los graduados en todas las carreras que se impartan y otras características que éste considere necesarias.”

Como parte del sistema de Supervisión y Mejoramiento de la Calidad de la Educación Superior, este subsistema tiene como propósito principal brindar información cuantitativa sobre las diversas áreas del funcionamiento de las instituciones del nivel superior y proporcionar los insumos necesarios para que el lector a partir de los datos expuestos en el presente documento pueda construir sus propias conclusiones.

En ningún momento se busca establecer un ranking entre las instituciones, por lo que se descarta la presentación de instituciones mejor posicionadas o menos favorecidas, dejando dicha tarea a aquellos interesados en desarrollar investigaciones o análisis, de acuerdo a los resultados obtenidos por las instituciones en los indicadores que a continuación se muestran.

El Subsistema de Información Estadística proporciona como resultado un conjunto de indicadores y datos numéricos que se presentan anualmente a partir de la información proveniente de las instituciones de educación superior del país.

Para el desarrollo de este Subsistema se cuenta con un instrumento electrónico de recolección de información, en un ambiente Web, el cual es completado por todas las instituciones de educación superior, además de un software especialmente diseñado para el procesamiento y cálculo automático de indicadores, estadísticas y reportes varios.

Una acción importante es la revisión por parte del personal de la Gerencia de Evaluación e Información Estadística de la Dirección Nacional de Educación Superior, de la información brindada por cada institución antes del procesamiento final, lo cual permite identificar posibles datos erróneos que mostrarían datos estadísticos no apegados a la realidad.

Desde el año 2004, se incorporaron a este proceso visitas aleatorias de verificación de la información proporcionada a una muestra de las instituciones, las que se realizan antes del procesamiento de resultados, con el propósito de contar con la seguridad de que los datos recibidos son reales y que cuentan con la debida documentación de respaldo.

Cabe mencionar que como resultado de este procesamiento se obtiene un considerable número de indicadores con diversos niveles de análisis, de los cuales para efecto de esta publicación se presentan los 23 más sobresalientes a nivel nacional, por tipo de institución y para cada una de ellas. Además, para el caso de las instituciones que cuentan con centro regional, también se ha incluido esta categoría de indicadores.

II. POBLACIÓN ESTUDIANTIL

A. POBLACIÓN ESTUDIANTIL 2013– 2014

De conformidad a los datos de matrícula reportados por las instituciones de educación superior, ésta ha experimentado en los últimos años un crecimiento sostenido, aunque para este último en menor proporción. La matrícula estudiantil que las instituciones del nivel superior reportaron para el año 2014 fue de 176,293 lo cual representa un incremento del 0.13 % con relación al año anterior. Vale la pena revisar los datos de matrícula para el último quinquenio que son presentados en el apartado correspondiente a estadísticas históricas de este documento, los que brindan al lector un mejor panorama de esta evolución.

En el año 2014, la matrícula de la población estudiantil que realizó estudios en el nivel terciario según el tipo de institución, se distribuyó de la siguiente manera: las universidades inscribieron a 163,607 estudiantes representando el 92.80 % del total de la población en el nivel superior, los institutos especializados tuvieron una matrícula de 8,344 estudiantes significando el 4.74% y los institutos tecnológicos recibieron a 4,342 estudiantes que representa el 2.46%.

El Cuadro No.1 presenta la población estudiantil de las cuarenta instituciones que funcionaron durante el año 2014, las que se clasifican en tres categorías de instituciones del nivel superior según lo establecido en la Ley de Educación Superior: universidades, institutos especializados e institutos tecnológicos. Este cuadro de datos permite comparar la matrícula estudiantil de cada institución durante los años 2013 y 2014, mostrando si tuvieron un incremento o disminución en su matrícula.

POBLACIÓN DE UNIVERSIDADES.

La matrícula estudiantil reportada por las universidades fue de 163,607 estudiantes para el año 2014, de los cuales 75,329 (46.04%) fueron hombres y 88,278 (53.96%) fueron mujeres. Con base al sector al que pertenecen estas instituciones, los estudiantes se distribuyeron de la siguiente forma: una universidad estatal con el 28.88 % (47,252 estudiantes) y veintitrés universidades privadas con el 71.12 % (116,355 estudiantes).

El Cuadro No. 1 presenta la matrícula estudiantil comparada de los dos últimos años, observándose en las universidades un incremento para el año 2014 de 1,029 estudiantes (0.63%) en relación al año 2013; en este cuadro se clasifica a las instituciones según su tipo y se ordenan alfabéticamente por su nombre, con su respectiva diferencia y tasa de variación matricular.

De conformidad a lo establecido en la Ley de Educación Superior en el Art. 22, las universidades son las dedicadas a la formación académica en carreras con estudios de carácter multidisciplinario en las ciencias, artes y técnicas, además según el Art. 5 las universidades pueden ofrecer todos los grados académicos correspondientes al nivel de la educación superior.

POBLACIÓN ESTUDIANTIL A NIVEL SUPERIOR
AÑOS 2013 - 2014

CUADRO No. 1

No.	UNIVERSIDADES	2013	2014	Diferencia	(%)
1	ALBERT EINSTEIN	548	467	(81)	(14.78)
2	AUTÓNOMA DE SANTA ANA	1,366	1,509	143	10.47
3	CAPITÁN GENERAL GERARDO BARRIOS (*)	7,043	7,213	170	2.41
4	CATÓLICA DE EL SALVADOR (*) (A)	5,600	6,171	571	10.20
5	CENTROAMERICANA JOSÉ SIMEÓN CAÑAS- UCA (A)	8,445	8,084	(361)	(4.27)
6	CRISTIANA DE LAS ASAMBLEAS DE DIOS	813	685	(128)	(15.74)
7	DE EL SALVADOR (*) (P)	48,212	47,252	(960)	(1.99)
8	DE ORIENTE (A)	4,119	4,491	372	9.03
9	DE SONSONATE	2,819	2,752	(67)	(2.38)
10	DON BOSCO- UDB (A)	6,567	7,196	629	9.58
11	DR. ANDRÉS BELLO (*)	9,643	9,447	(196)	(2.03)
12	DR. JOSÉ MATÍAS DELGADO (A)	7,608	7,772	164	2.16
13	EVANGÉLICA DE EL SALVADOR (A)	3,631	4,027	396	10.91
14	FRANCISCO GAVIDIA (*) (A)	12,856	12,623	(233)	(1.81)
15	LUTERANA SALVADOREÑA (*)	1,944	2,061	117	6.02
16	MODULAR ABIERTA (*)	5,348	5,376	28	0.52
17	MONSEÑOR OSCAR ARNULFO ROMERO	1,301	1,306	5	0.38
18	NUEVA SAN SALVADOR	682	693	11	1.61
19	PANAMERICANA (*)	2,406	2,503	97	4.03
20	PEDAGÓGICA DE EL SALVADOR	5,713	5,029	(684)	(11.97)
21	POLITÉCNICA DE EL SALVADOR	998	1,003	5	0.50
22	SALVADOREÑA ALBERTO MASFERRER (A)	3,741	4,146	405	10.83
23	TÉCNICA LATINOAMERICANA	561	627	66	11.76
24	TECNOLÓGICA DE EL SALVADOR (A)	20,614	21,122	508	2.46
A) TOTAL UNIVERSIDADES		162,578	163,607 **	1,029	0.63

(A) Institución Acreditada ó Reacreditada a diciembre 2014.

(P) Institución Pública

(*) Incluye Centros Regionales

(**) Los 163,607 estudiantes para el 2014, incluye los 52 estudiantes inscritos en carreras cotituladas en UCA y UDB.

POBLACIÓN ESTUDIANTIL A NIVEL SUPERIOR

AÑOS 2013 - 2014

No.	INSTITUTOS ESPECIALIZADOS	2013	2014	Diferencia	(%)
1	DE EDUCACIÓN SUPERIOR EL ESPÍRITU SANTO	537	502	(35)	(6.52)
2	DE EDUCACIÓN SUPERIOR PARA LA FORMACIÓN DIPLOMÁTICA (P)	22	18	(4)	(18.18)
3	ESCUELA DE COMUNICACIÓN MÓNICA HERRERA (A)	388	416	28	7.22
4	ESCUELA ESPECIALIZADA EN INGENIERÍA ITCA-FEPADE (*) (A)(P)	5,421	5,152	(269)	(4.96)
5	ESCUELA SUPERIOR DE ECONOMÍA Y NEGOCIOS (A)	771	773	2	0.26
6	ESCUELA SUPERIOR FRANCISCANA ESPECIALIZADA / AGAPE (P)	638	615	(23)	(3.61)
7	ESCUELA MILITAR CAPITÁN GENERAL GERARDO BARRIOS (P)	418	415	(3)	(0.72)
8	SUPERIOR CENTRO CULTURAL SALVADOREÑO AMERICANO	213	187	(26)	(12.21)
9	SUPERIOR DE ECONOMÍA Y ADMINISTRACIÓN DE EMPRESAS (A)	272	266	(6)	(2.21)
B) TOTAL INSTITUTOS ESPECIALIZADOS		8,680	8,344	(336)	(3.87)
No.	INSTITUTOS TECNOLÓGICOS	2013	2014	Diferencia	(%)
1	AMERICANO DE EDUCACIÓN SUPERIOR	66	43	(23)	(34.85)
2	DE CHALATENANGO (P)	484	403	(81)	(16.74)
3	DE PROFESIONALES DE LA SALUD DE EL SALVADOR (*)	2,754	2,567	(187)	(6.79)
4	DE USULUTÁN (P)	256	205	(51)	(19.92)
5	ESCUELA NACIONAL DE AGRICULTURA ROBERTO QUIÑÓNEZ (P)	330	313	(17)	(5.15)
6	ESCUELA TÉCNICA PARA LA SALUD	823	712	(111)	(13.49)
7	PADRE SEGUNDO MONTES	92	99	7	7.61
C) TOTAL INSTITUTOS TECNOLÓGICOS		4,805	4,342	(463)	(9.64)
TOTAL NACIONAL (A + B + C)		176,063	176,293	230	0.13

(A) Institución Acreditada ó Reacreditada a diciembre 2014.

(P) Institución Pública

(*) Incluye centros regionales

POBLACIÓN DE INSTITUTOS ESPECIALIZADOS.

En el año 2014 funcionaron nueve institutos especializados, los que reportaron una matrícula total para esta categoría de 8,344 estudiantes, de los cuales 5,495 (65.86%) fueron hombres y 2,849 (34.14%) fueron mujeres.

Con base al sector en que se ubican estas instituciones se clasificaron de la siguiente forma: cuatro institutos especializados públicos con una matrícula de 6,200 estudiantes (74.30%) y cinco institutos especializados privados con una matrícula de 2,144 estudiantes (25.70%).

El Cuadro No. 1, incluye la población comparada de los años 2013 y 2014 para cada instituto especializado, estableciendo sus variaciones ya sea de incrementos o disminuciones, en este caso se observa una diferencia negativa de 336 estudiantes, lo que indica un decremento en la matrícula de este tipo de institución del 3.87% con relación al año anterior.

Según lo establecido en la Ley de Educación Superior en el Art. 22, los institutos especializados de nivel superior son los dedicados a formar profesionales en un área de las ciencias, la técnica o el arte y de conformidad al Art. 5, los institutos especializados del nivel superior y las universidades pueden ofrecer todos los grados académicos establecidos.

POBLACIÓN DE INSTITUTOS TECNOLÓGICOS.

De conformidad a los datos reportados por los institutos tecnológicos que funcionaron durante el año 2014, su matrícula total fue de 4,342 estudiantes de los cuales 1,202 (27.68%) fueron hombres y 3,140 (72.32 %) fueron mujeres.

El número de instituciones autorizadas para esta categoría durante el año 2014, fue de siete institutos tecnológicos, de los cuales: tres corresponden al sector público y cuatro al sector privado. Los institutos tecnológicos correspondientes al sector público contaron con una matrícula de 921 (21.21%) estudiantes, mientras que el sector privado reportó una matrícula de 3,421 (78.79%) estudiantes.

Es importante tomar en consideración que los institutos tecnológicos únicamente pueden otorgar los grados de Técnico y Tecnólogo en las distintas especialidades científicas, artísticas y humanísticas, de acuerdo a lo establecido en el Art. 22 de la Ley de Educación Superior.

B. DATOS ABSOLUTOS POR TIPO DE INSTITUCIÓN

Con el interés que el lector tenga un mayor conocimiento sobre algunos de los datos más sobresalientes acerca de cada institución del nivel superior, en el Cuadro No. 2 se presentan algunos datos vinculados con la composición de la matrícula, por lo que de forma puntual se detalla el número de: carreras activas, estudiantes en carreras técnicas, estudiantes en carreras universitarias y de posgrado; estudiantes masculinos y femeninos, total de estudiantes y total de docentes.

El número de carreras activas es un dato importante, ya que brinda la idea del tamaño de la institución a través de su oferta académica. Se debe tomar en consideración que el significado de carrera activa es diferente al de carrera autorizada ya que esta última ha sido sometida a un proceso de legalización ante el Ministerio de Educación y cumple con los requisitos mínimos exigidos por la Ley de Educación Superior; en cambio una carrera activa combina carreras legalmente autorizadas y otras que habiendo finalizado su período de vigencia, gozan de un período extemporáneo otorgado por el Ministerio de Educación con el objetivo de que sus estudiantes culminen sus estudios, sin aceptarse nueva matrícula.

El número de estudiantes en carreras técnicas representa la matrícula de todos aquellos que cursan carreras de dos, tres y cuatro años de duración, cursando los grados de: técnico, profesorado y tecnólogo.

El número de estudiantes en carreras universitarias y de post grado, está conformado por los estudiantes inscritos en las carreras de licenciaturas, ingenierías, arquitectura, doctorados pre y post grado; así como, en maestrías, especialidades y el curso de formación pedagógica.

Universidades

De acuerdo a los datos obtenidos para el año 2014, las universidades contaron con 12,150 (7.43%) estudiantes inscritos en carreras técnicas y 151,457 (92.57 %) estudiantes en carreras universitarias y de posgrado. La distribución de la matrícula estudiantil por género fue de 75,329 (46.04%) hombres y 88,278 (53.96%) mujeres. La planta docente que en su conjunto laboró en las universidades, independiente de su tipo de contratación fue de 8,531 docentes.

Institutos Especializados

Con relación a los institutos especializados durante el año 2014, éstos contaron con una matrícula de 5,516 (66.11%) estudiantes en carreras técnicas y 2,828 (33.89%) en carreras universitarias y de posgrado; la matrícula por género fue de 5,495 (65.86%) hombres y 2,849 (34.14%) mujeres. El total de docentes contratados por los institutos especializados fue de 626.

Institutos Tecnológicos

Los institutos tecnológicos ofrecen únicamente carreras técnicas, habiendo tenido para el año 2014 una matrícula total de 4,342 estudiantes, de los cuales 1,202 (27.68%) es masculino y 3,140 (72.32%) es femenino. En su planta docente contó con 394 docentes en sus diferentes formas de contratación.

DATOS ABSOLUTOS DE INSTITUCIONES DE EDUCACIÓN SUPERIOR PARA EL AÑO 2014

CUADRO No. 2

No.	A) UNIVERSIDADES	CARRERAS ACTIVAS	ESTUDIANTES CARRERAS TÉCNICAS	ESTUDIANTES CARRERAS UNIV. Y POSG.	ESTUDIANTES MASCULINOS	ESTUDIANTES FEMENINOS	TOTAL DE ESTUDIANTES	TOTAL DE DOCENTES
1	ALBERT EINSTEIN	9	0	467	283	184	467	109
2	AUTONÓMA DE SANTA ANA	6	0	1,509	472	1,037	1,509	158
3	CAPITÁN GENERAL GERARDO BARRIOS (*)	41	1,187	6,026	3,746	3,467	7,213	344
4	CATÓLICA DE EL SALVADOR (*)	43	1,026	5,145	2,797	3,374	6,171	363
5	CENTROAMERICANA JOSÉ SIMEÓN CAÑAS	44	333	7,751	3,965	4,119	8,084	482
6	CRISTIANA DE LAS ASAMBLEAS DE DIOS	9	7	678	322	363	685	94
7	DE EL SALVADOR (*) (P)	93	1,115	46,137	21,788	25,464	47,252	2,012
8	DE ORIENTE	43	308	4,183	2,035	2,456	4,491	258
9	DE SONSONATE	23	125	2,627	1,404	1,348	2,752	110
10	DON BOSCO	60	1,873	5,323	4,340	2,856	7,196	446
11	DR. ANDRÉS BELLO (*)	23	1,910	7,537	2,736	6,711	9,447	375
12	DR. JOSÉ MATÍAS DELGADO	37	7	7,765	3,551	4,221	7,772	583
13	EVANGÉLICA DE EL SALVADOR	32	283	3,744	1,413	2,614	4,027	380
14	FRANCISCO GAVIDIA (*)	56	665	11,958	6,013	6,610	12,623	530
15	LUTERANA SALVADOREÑA	7	0	2,061	890	1,171	2,061	106
16	MODULAR ABIERTA (*)	17	147	5,229	2,199	3,177	5,376	375
17	MONSEÑOR OSCAR ARNULFO ROMERO	12	0	1,306	596	710	1,306	69
18	NUEVA SAN SALVADOR	10	0	693	311	382	693	131
19	PANAMERICANA (*)	8	167	2,336	1,117	1,386	2,503	233
20	PEDAGÓGICA DE EL SALVADOR	51	967	4,062	1,794	3,235	5,029	213
21	POLITÉCNICA DE EL SALVADOR	10	28	975	719	284	1,003	102
22	SALVADOREÑA ALBERTO MASFERRER	17	87	4,059	1,466	2,680	4,146	363
23	TÉCNICA LATINOAMERICANA	8	0	627	482	145	627	65
24	TECNOLÓGICA DE EL SALVADOR	39	1,915	19,207	10,850	10,272	21,122	630
	Estudiantes inscritos en UCA y UDB en carreras coitituladas.		0	52	40	12	52	N/A
	TOTAL UNIVERSIDADES		12,150	151,457	75,329	88,278	163,607	8,531

(*) : Incluye Centros regionales

(P) : Institución Pública

DATOS ABSOLUTOS DE INSTITUCIONES DE EDUCACIÓN SUPERIOR PARA EL AÑO 2014

No.	B) INSTITUTOS ESPECIALIZADOS	CARRERAS ACTIVAS	ESTUDIANTES CARRERAS TÉCNICAS	ESTUDIANTES CARRERAS UNIV. Y POSG.	ESTUDIANTES MASCULINOS	ESTUDIANTES FEMENINOS	TOTAL DE ESTUDIANTES	TOTAL DE DOCENTES
1	DE EDUCACIÓN SUPERIOR EL ESPÍRITU SANTO	24	217	285	86	416	502	31
2	DE EDUCACIÓN SUPERIOR PARA LA FORMACIÓN DIPLOMÁTICA (P)	1	0	18	8	10	18	4
3	ESCUELA DE COMUNICACIÓN MÓNICA HERRERA	3	0	416	124	292	416	56
4	ESCUELA ESPECIALIZADA EN INGENIERÍA ITCA-FEPADE (*) (P)	22	4,676	476	3,822	1,330	5,152	256
5	ESCUELA SUPERIOR DE ECONOMÍA Y NEGOCIOS	4	0	773	438	335	773	113
6	ESCUELA SUPERIOR FRANCISCANA ESPECIALIZADA / AGAPE (P)	3	615	0	425	190	615	32
7	ESCUELA MILITAR CAPITÁN GENERAL GERARDO BARRIOS (P)	2	0	415	379	36	415	82
8	SUPERIOR CENTRO CULTURAL SALVADOREÑO AMERICANO	8	8	179	63	124	187	26
9	SUPERIOR DE ECONOMÍA Y ADMINISTRACIÓN DE EMPRESAS	2	0	266	150	116	266	26
	TOTAL INSTITUTOS ESPECIALIZADOS		5,516	2,828	5,495	2,849	8,344	626

No.	C) INSTITUTOS TECNOLÓGICOS	CARRERAS ACTIVAS	ESTUDIANTES CARRERAS TÉCNICAS	ESTUDIANTES CARRERAS UNIV. Y POSG.	ESTUDIANTES MASCULINOS	ESTUDIANTES FEMENINOS	TOTAL DE ESTUDIANTES	TOTAL DE DOCENTES
1	AMERICANO DE EDUCACIÓN SUPERIOR	2	43	0	30	13	43	9
2	DE CHALATENANGO (P)	7	403	0	223	180	403	23
3	DE PROFESIONALES DE LA SALUD DE EL SALVADOR (*)	3	2,567	0	414	2,153	2,567	289
4	DE USulután (P)	5	205	0	122	83	205	9
5	ESCUELA NACIONAL DE AGRICULTURA ROBERTO QUIÑÓNEZ (P)	2	313	0	250	63	313	27
6	ESCUELA TÉCNICA PARA LA SALUD	2	712	0	116	596	712	26
7	PADRE SEGUNDO MONTES	2	99	0	47	52	99	11
	TOTAL INSTITUTOS TECNOLÓGICOS		4,342	0	1,202	3,140	4,342	394
	TOTAL NACIONAL (A + B + C)		22,008	154,285	82,026	94,267	176,293	9,551

(*) : Incluye Centros regionales

(P) : Institución Pública

C. INSTITUCIONES DE EDUCACIÓN SUPERIOR CON CENTROS REGIONALES (DATOS ABSOLUTOS)

Con el interés de brindar mayor información para el análisis de la situación de cada uno de los centros regionales, se presenta a continuación información particular de cada uno de ellos, tal detalle se vuelve valioso para conocer la incidencia de los centros regionales en la institución como un todo.

Para este año, las instituciones con centros regionales totalizan diez y se clasifican de la siguiente forma: ocho universidades, un instituto especializado y un instituto tecnológico, en su total ocho corresponden al sector privado y solo dos de ellas al sector público, siendo estas la UES y el ITCA-FEPADE.

Independientemente de su sede central, el total de centros regionales que funcionaron durante este año fue de veintiuno, siendo San Miguel y Santa Ana, los departamentos en los que se sitúan el mayor número de centros regionales, con cinco respectivamente.

La información general que se presenta para cada institución y sus centros regionales es la siguiente: número total de carreras activas, número de estudiantes en carreras técnicas, número de estudiantes en carreras universitarias y de posgrado, así como el número total de docentes.

Para el año en referencia, las diez instituciones con centros regionales reportaron una matrícula total de 100,365 estudiantes de los cuales 34,010 (33.89%) estuvieron inscritos en los 21 centros regionales autorizados.

Las instituciones son las siguientes: Universidad de El Salvador con una población total de 47,252 estudiantes y tres centros regionales, con una población de 15,713 estudiantes (33.25%); Universidad Capitán General Gerardo Barrios con una población estudiantil total de 7,213 y un centro regional con una población de 1,931 estudiantes (26.77%); Universidad Católica de El Salvador con una población total de 6,171 estudiantes y un centro regional con una población de 1,473 estudiantes (23.87%); Universidad Dr. Andrés Bello con una población total de 9,447 estudiantes y tres centros regionales con una población de 5,105 estudiantes (54.04%); Universidad Francisco Gavidia con una población total de 12,623 estudiantes y un centro regional con una población de 443 estudiantes (3.51%); Universidad Luterana Salvadoreña con una población total de 2,061 estudiantes y un centro regional con una población de 325 estudiantes (15.77%); Universidad Modular Abierta con una población total de 5,376 estudiantes, y tres centros regionales con una población de 3,102 estudiantes (57.70%); Universidad Panamericana con una población total de 2,503 estudiantes y dos centros regionales con una población de 1,899 estudiantes (75.87%); Escuela Especializada en Ingeniería ITCA-FEPADE con una población total de 5,152 estudiantes y cuatro centros regionales con una población de 2,076 estudiantes (40.31%) y el Instituto Tecnológico de Profesionales de la Salud con una población total de 2,567 estudiantes y dos centros regionales con una población de 1,943 estudiantes (75.69%).

Se debe tener presente que para los institutos tecnológicos la información referente a número de estudiantes en carreras universitarias “No Aplica” (NA), ya que estos institutos están orientados a la formación de técnicos y tecnólogos en las distintas especialidades.

INSTITUCIONES DE EDUCACIÓN SUPERIOR CON CENTROS REGIONALES
DATOS ABSOLUTOS PARA EL 2014

CUADRO No. 3

INSTITUCIÓN, SEDE Y CENTRO REGIONAL	CARRERAS ACTIVAS	ESTUDIANTES EN CARRERAS TÉCNICAS		ESTUDIANTES EN CARR. UNIV. Y POSG.		NÚMERO TOTAL DE ESTUDIANTES		No. TOTAL DE DOCENTES	
	No.	No.	(%)	No.	(%)	No.	(%)	No.	(%)
U. CAP.GRAL.GERARDO BARRIOS		1,186	100.00	6,027	100.00	7,213	100.00	344	100.00
SAN MIGUEL	41	830	69.98	4,452	73.87	5,282	73.23	238	69.19
USULUTÁN	17	356	30.02	1,575	26.13	1,931	26.77	106	30.81
U. CATÓLICA DE EL SALVADOR		1,026	100.00	5,145	100.00	6,171	100.00	362	100.00
SANTA ANA	43	179	17.45	4,519	87.83	4,698	76.13	296	81.77
CABAÑAS	12	847	82.55	626	12.17	1,473	23.87	66	18.23
U. DE EL SALVADOR		1,115	100.00	46,137	100.00	47,252	100.00	2,012	100.00
SAN SALVADOR	93	402	36.05	31,137	67.49	31,539	66.75	1,469	73.01
SAN MIGUEL	36	185	16.59	5,615	12.17	5,800	12.27	237	11.78
SANTA ANA	33	175	15.70	7,752	16.80	7,927	16.78	210	10.44
SAN VICENTE	16	353	31.66	1,633	3.54	1,986	4.20	96	4.77
U. DR. ANDRÉS BELLO		1,910	100.00	7,537	100.00	9,447	100.00	375	100.00
SAN SALVADOR	23	935	48.95	3,407	45.20	4,342	45.96	159	42.40
SAN MIGUEL	17	388	20.31	1,745	23.15	2,133	22.58	89	23.73
CHALATENANGO	16	247	12.94	1,318	17.49	1,565	16.57	65	17.33
SONSONATE	14	340	17.80	1,067	14.16	1,407	14.89	62	16.54
U. FRANCISCO GAVIDIA		665	100.00	11,958	100.00	12,623	100.00	530	100.00
SAN SALVADOR	56	659	99.10	11,521	96.35	12,180	96.49	472	89.06
SANTA ANA	12	6	0.90	437	3.65	443	3.51	58	10.94
U. LUTERANA SALVADOREÑA		0	100.00	2,061	100.00	2,061	100.00	106	100.00
SAN SALVADOR	7	0	NA	1,736	84.23	1,736	84.23	79	74.53
CABAÑAS	5	0	NA	325	15.77	325	15.77	27	25.47
U. MODULAR ABIERTA		147	100.00	5,229	100.00	5,376	100.00	375	100.00
SAN SALVADOR	17	107	72.79	2,167	41.44	2,274	42.30	138	36.80
SANTA ANA	9	1	0.68	1,252	23.94	1,253	23.31	86	22.93
SONSONATE	11	39	26.53	1,120	21.42	1,159	21.56	77	20.53
SAN MIGUEL	9	0	0.00	690	13.20	690	12.83	74	19.74
U. PANAMERICANA		167	100.00	2,336	100.00	2,503	100.00	233	100.00
SAN SALVADOR	8	25	14.97	579	24.79	604	24.13	83	35.62
AHUACHAPAN	8	111	66.47	895	38.31	1,006	40.19	68	29.18
SAN VICENTE	7	31	18.56	862	36.90	893	35.68	82	35.20
ESC. ESPEC. EN INGENIERÍA ITCA-FEPADE		4,676	100.00	476	100.00	5,152	100.00	258	100.00
LA LIBERTAD	22	2,873	61.44	203	42.65	3,076	59.70	136	52.71
LA UNION	8	585	12.51	273	57.35	858	16.65	51	19.77
SANTA ANA	5	400	8.55	0	0.00	400	7.76	23	8.91
LA PAZ	4	494	10.57	0	0.00	494	9.59	26	10.08
SAN MIGUEL	3	324	6.93	0	0.00	324	6.30	22	8.53
IT. IEPROES		2,567	100.00	0	NA	2,567	100.00	289	100.00
SAN SALVADOR	3	624	24.31	0	NA	624	24.31	99	34.26
SAN MIGUEL	2	1,181	46.01	0	NA	1,181	46.01	111	38.41
SANTA ANA	3	762	29.68	0	NA	762	29.68	79	27.33

III. INDICADORES

A. DEFINICIONES

a. INDICADORES DE CALIDAD ACADÉMICA.

a.1. INDICADORES LEGALES.

1. Número de estudiantes por docente.

Este indicador representa el número promedio simple entre los estudiantes de la institución y el total de docentes de la misma. El resultado está principalmente relacionado con la población estudiantil, el número de carreras que se ofrecen y el total de docentes.

Según lo establece la Ley de Educación Superior en su Artículo 37 literal f) las instituciones deben contar con un docente por cada cuarenta alumnos, por lo cual este indicador debe ser inferior o igual a 40. Muchos de los grandes educadores sostienen que el tener un promedio bajo de alumnos por clase, favorece la calidad de la enseñanza ya que facilita las condiciones para el aprendizaje con una mayor interacción entre docente y estudiante. Para efectuar un juicio apropiado, se deberá relacionar la población estudiantil, el número de carreras, el número de centros donde se ofrece y el número de docentes en el cuadro correspondiente.

2. Número de estudiantes por docente a tiempo completo.

Este indicador representa el promedio de estudiantes de cada institución por cada docente de la misma, contratado a tiempo completo, tomando como base el resultado de la relación anterior.

De acuerdo con la Ley de Educación Superior, a partir del 2004, es aceptable que dentro de la relación de estudiantes por docentes, sin importar su forma de contratación, al menos el veinticinco por ciento de los docentes con que cuenta la institución, deberán estar contratados a tiempo completo.

Las instituciones que no contaron con docentes contratados a tiempo completo para la atención de sus estudiantes, aparecen con resultado igual a cero.

a.2. OTROS INDICADORES.

3. Número de estudiantes por docente hora clase

Este indicador representa el número promedio entre los estudiantes de la institución y el total de docentes hora clase que laboran en la misma.

El número de estudiantes por docente hora clase, está relacionado en forma inversamente proporcional al porcentaje de docentes de este régimen de contratación.

A mayor contratación de docentes hora clase, el número de estudiantes por docente descenderá y a menor contratación el número de estudiantes aumentará, generando esto último un resultado positivo para la institución.

4. Porcentaje de docentes a tiempo completo.

Este indicador refleja el porcentaje de docentes contratados a tiempo completo por la institución con relación a la totalidad de los docentes de la misma, entendiéndose como contrato a tiempo completo el criterio que establece el Código de Trabajo.

Un mayor porcentaje de docentes a tiempo completo presupone mayor disponibilidad de tiempo del docente para atender las necesidades académicas de los estudiantes, posibilidad de participar en proyectos de investigación y proyección social institucional, favoreciendo la calidad de la masa crítica.

Instituciones que no contaron con docentes contratados a tiempo completo para atención de sus estudiantes, aparecen con resultado igual a cero.

5. Porcentaje de docentes hora clase

Este indicador refleja el porcentaje de docentes contratados por hora clase, con relación al total de docentes de la institución.

El docente hora clase no tiene más responsabilidades que la de impartir la asignatura para la cual fue contratado; por tanto no favorece las posibilidades de atención extra clase para los estudiantes y no participa en los proyectos de investigación y proyección social de la institución.

Un elevado porcentaje de docentes hora clase con relación a los de tiempo completo y parcial, no favorece condiciones de calidad de la planta docente.

6. Porcentaje de docentes con más de cinco años de servicio en la institución.

Se consideran aquellos docentes que independientemente de su forma de contratación, tienen cinco ó más años de laborar en la institución, con respecto del total de docentes. Por este motivo este indicador “No Aplica” a instituciones con menos de cinco años de existencia y se marcan con “NA”.

Este indicador trata de descubrir la fortaleza institucional que representa tener una planta docente estable, considerando que la retención por cinco años es significativa y favorece una mayor participación e involucramiento de los docentes en los proyectos de la institución.

Es de esperar que en tanto mayor sea el porcentaje de docentes con cinco o más años en la institución, mejoran las condiciones de coordinación para el trabajo académico.

El lector deberá tomar en cuenta que entre más años tiene de funcionar una institución este indicador tenderá a ser mayor con relación a instituciones más jóvenes.

7. Porcentaje de docentes con grado técnico.

Refleja la proporción de docentes con el grado de nivel técnico con que la institución contó durante el año de la Información, siendo los grados siguientes: técnico, profesorado y tecnólogo.

Se asume que a menor porcentaje de docentes con grado a nivel técnico en las instituciones, la planta docente estará mejor calificada para atender las funciones sustantivas de la educación superior.

8. Porcentaje de docentes con grado universitario.

Establece la proporción de profesionales graduados a nivel de grado básico universitario: licenciatura, ingeniería, arquitectura y doctores en el área de medicina y odontología que laboraron en la institución, indistintamente de su régimen de contratación.

Puede esperarse que aquellas instituciones en las que un alto porcentaje de los docentes sean graduados en el nivel universitario y post grado, el logro de los fines y objetivos de la misma, tengan mayores oportunidades de ser alcanzados.

9. Porcentaje de docentes con posgrado.

El indicador determina el porcentaje de docentes que tiene el grado de maestría o doctorado; para efectos de cálculo de esta relación se han separado a los doctores del área de la medicina y odontología. Esto permite conocer de manera más precisa a los profesionales con estudios posteriores al grado universitario que laboran en el nivel superior.

Las condiciones que favorecen la calidad de la enseñanza están directamente relacionadas con la preparación especializada de la planta docente. Por lo tanto, entre mayor es el resultado de este indicador, mejores posibilidades se tiene para una enseñanza de calidad.

Debe tomarse en cuenta que el resultado de este indicador tiene relación con el grado de las carreras que se ofrecen, por lo tanto, para una mejor orientación, éste habrá que relacionarlo con los datos pertinentes contenidos en otros cuadros.

Instituciones que no contaron con docentes con posgrado aparecen con resultado igual a cero.

10. Número de libros por estudiante.

Este indicador relaciona la cantidad total de libros que posee la institución en sus bibliotecas con el total de estudiantes. El indicador no hace referencia al número de títulos, a la pertinencia de las colecciones para las carreras que se ofrecen y a la actualidad de las publicaciones.

El acceso a información escrita continúa siendo uno de los medios más importantes para la formación de los estudiantes; por lo tanto, entre mayor es el resultado del indicador, mejores posibilidades tienen los estudiantes y docentes para hacer sus investigaciones, consultas y tareas académicas.

11. Número de volúmenes promedio por título bibliográfico.

Indica de manera general, sin tomar en consideración títulos en particular, sino de manera promediada, la relación de la cantidad de volúmenes entre la cantidad de títulos bibliográficos que posee la institución.

De acuerdo al tamaño del indicador se puede esperar que el servicio que presta la biblioteca a los usuarios, sea de mayor o menor eficacia, en cuanto al uso simultaneo de la bibliografía para una mayor cantidad de usuarios.

12. Número de estudiantes por computadora.

Este indicador relaciona el total de estudiantes de las instituciones por cada computadora dedicada a actividades académicas que posee la misma.

Las computadoras son instrumentos indispensables para desarrollar habilidades, de gran utilidad para la formación de todo profesional en la vida moderna.

Los resultados de este indicador dan idea de las posibilidades reales que tienen los estudiantes de entrenarse durante su formación. Por lo tanto, entre menor es el valor del indicador, las posibilidades son mejores para la preparación de la vida profesional.

El lector debe tomar en cuenta que resultados muy favorables en este indicador guardan relación con el tipo de carreras que ofrece la institución; así, instituciones que ofrecen carreras relacionadas con la ciencia de la computación, se verán más favorecidas por los resultados.

Instituciones que no contaron con computadoras para uso de sus estudiantes, aparecen con resultado igual a cero.

13. Número de estudiantes por computadora conectada a Internet.

Este indicador relaciona el total de estudiantes de una institución con el número de computadoras personales que estuvieron conectadas a Internet.

Los resultados son mejores en la medida en que menor cantidad de estudiantes corresponden por cada computadora personal. Internet es la red mundial que se ha convertido en un instrumento valioso para acceder a información reciente sobre cualquier materia o especialidad y para investigaciones de todo tipo desde cualquier parte del globo terrestre.

Instituciones que no contaron con computadoras conectadas a Internet para uso de sus estudiantes, aparecen con resultado igual a cero.

b. INDICADORES DE INFRAESTRUCTURA

1. Espacio académico por estudiante.

Este indicador revela el espacio promedio medido en metros cuadrados de que dispone la institución por cada estudiante, para todo tipo de actividades de carácter académico.

El resultado no toma en consideración la calidad de las construcciones, funcionalidad, edad y la condición de su tenencia; por tanto, si se desea tener una mejor apreciación sobre la infraestructura de cada institución, se deberá indagar mejor sobre las condiciones cualitativas de la misma. Es de esperar que un espacio mayor por estudiante para el pleno desarrollo de las funciones académicas favorecerá las condiciones de acomodamiento contribuyendo a facilitar el aprendizaje; sin embargo, resultados muy altos pueden ser producto de una baja demanda, de una deficiente planificación o de espacios inadecuados. Por otra parte, resultados bajos pueden estar relacionados a una alta demanda estudiantil en relación con las instalaciones con que se dispone y de la ubicación geográfica de las instalaciones.

2. Espacio para recreación y esparcimiento para los estudiantes.

Este indicador complementa la información sobre las áreas físicas desarrolladas en metros cuadrados de que dispone la institución para crear condiciones favorables para una formación integral del estudiante.

El indicador considera áreas verdes, canchas deportivas y cualquier otra área de esparcimiento no rústica. Los resultados del indicador sugieren que entre mayor es el promedio por estudiante, mejores posibilidades tienen éstos de complementar sus conocimientos académicos con actividades de recreación, deportivas, culturales, etc.

Este indicador no considera el régimen de tenencia y la calidad de desarrollo y equipamiento de las áreas.

c. INDICADORES DE COSTOS

1. Porcentaje del presupuesto asignado a sueldos para el sector docente.

Este indicador representa la porción del presupuesto de la institución, destinado al pago de los servicios profesionales prestados y demás prestaciones sociales recibidas por el personal asignado a las actividades docentes, en los distintos regímenes de contratación.

Una asignación importante del presupuesto a este rubro, será indicador de la importancia que la institución da a la función docente para la contratación de académicos con experiencia e idoneidad.

2. Porcentaje del presupuesto asignado a sueldos para el sector administrativo.

Este indica la porción del presupuesto de la institución, reservado para el pago de los servicios prestados así como las prestaciones del personal administrativo y de servicios.

Un adecuado balance entre la proporción del presupuesto asignado al sector administrativo con relación al sector docente, será un indicativo de la importancia que asigna la institución a estos rubros.

3. Porcentaje del presupuesto utilizado en investigación científica.

Este indicador refleja la parte del presupuesto que la institución destina para dar cumplimiento a la función de investigación, en cada una de las áreas del conocimiento en las que la institución ofrece su oferta de carreras.

La asignación a este rubro deberá estar de acuerdo al tamaño, la naturaleza y los fines y objetivos de la institución, así mismo deberá soportar la organización necesaria para el cumplimiento de la función.

4. Porcentaje del presupuesto utilizado en proyección social.

El indicador presenta la porción del presupuesto que la institución destina para dar cumplimiento a la función de Proyección Social.

La asignación a este concepto deberá estar de acuerdo al tamaño, la naturaleza y los fines y objetivos de la institución, así mismo deberá soportar la organización necesaria para el cumplimiento de la función.

5. Porcentaje del presupuesto utilizado en compra de libros.

Este indica la proporción del presupuesto institucional, asignado al aumento y renovación del acervo bibliográfico.

Una mayor asignación supone; renovación, actualización y aumento del acervo bibliográfico, lo que permite mejores oportunidades y alternativas para el aprendizaje y generación de conocimiento en la comunidad educativa.

6. Porcentaje del presupuesto utilizado en la compra de equipo académico.

Refleja la parte del presupuesto que la institución, destina para la adquisición de recursos de apoyo a las actividades académicas.

Un buen equipamiento de recursos de apoyo al docente y laboratorios, facilita el proceso de enseñanza - aprendizaje a los estudiantes.

7. Costo promedio anual por estudiante en carreras técnicas.

Es el valor promedio anual que paga directamente un estudiante en dólares en carreras de dos, tres o cuatro años de duración e incluye únicamente los costos por matrículas, cuotas mensuales y derechos de examen.

Los valores resultantes pueden reflejarse bajos en aquellas instituciones que reciben subsidios o donaciones para sus gastos de operación.

Para tener una mejor apreciación sobre este indicador, se deberá relacionar los resultados de éste conjuntamente a otros resultados de indicadores de su interés que tienen que ver con condiciones de equipamiento, servicios, docencia e infraestructura.

La sigla “NA” significa “No Aplica”, lo cual indica que la institución no sirve carreras técnicas.

8. Costo promedio anual por estudiante en carreras universitarias.

Es el valor promedio anual que paga directamente un estudiante en dólares para gozar del derecho de cursar una carrera universitaria, entendiéndose éste como el monto a pagar por obtener grados de licenciatura, maestría y/o doctorados. El indicador toma en cuenta únicamente el valor de las matrículas, las mensualidades y los derechos de examen, ya que otros costos como los de uso de laboratorio, materiales gastables, etc. que se cobran en algunas instituciones, están relacionados con el tipo de carreras que se ofrecen y por tanto, no aplica a todas las instituciones. No se incluyen en este indicador los costos de carreras de dos, tres y cuatro años de duración.

Para algunas instituciones que reciben subsidios o donaciones de organismos nacionales o internacionales, este indicador podría dar resultados relativamente bajos. Costos más elevados sugerirían que las instituciones ofrezcan condiciones mejores en términos de calidad de docencia, equipamiento, infraestructura y otros apoyos. Para tener una mejor apreciación sobre este indicador, se deberán relacionar sus resultados conjuntamente a otros indicadores de interés que tienen relación con condiciones de equipamiento, servicios, docencia e infraestructura.

La sigla “NA” significa “No Aplica”, lo cual indica que la institución no sirve carreras universitarias.

B. INDICADORES NACIONALES

El indicador nacional es el resultado de considerar la información procedente de todas las instituciones de educación superior, independientemente de que tipo de institución se trate o el sector al que pertenezca. Su valoración tiene una gran importancia debido a que muestra la situación que a nivel general evidencia la educación superior en cada uno de los aspectos considerados en cada indicador.

Es importante mencionar que a partir de los resultados que se presentan, se pueden observar algunas áreas en las que el sistema educativo del nivel superior ha realizado mayores esfuerzos para ofrecer mejores condiciones a la comunidad educativa que atiende; no obstante, existen otras en las que aún se necesita un mayor compromiso de parte de las instituciones para alcanzar niveles adecuados de calidad que posibiliten mejoras en los servicios que las instituciones ofrecen.

Al presentarse en forma comparativa la información para los años 2013 y 2014 en el Cuadro No. 4, se brinda una mejor idea de la variación de los indicadores para cada uno de estos años.

El lector debe interpretar adecuadamente los resultados de cada indicador, debido a que las diferencias positivas o negativas, no necesariamente significan mejoras o desmejoras respectivamente como se hizo ver en la presentación de este documento, por lo que para una mejor comprensión de cada indicador se recomienda consultar la definición pertinente a cada indicador en el apartado correspondiente del Capítulo III.

**INDICADORES NACIONALES DE EDUCACIÓN SUPERIOR
2013 - 2014**

CUADRO No. 4

No.	INDICADOR	UNIDAD	2013	2014	Diferencia (*)
1	Estudiantes por docente	Estudiantes	18.92	18.45	0.47
2	Estudiantes por docente a tiempo completo	Estudiantes	57.36	57.59	-0.23
3	Número de estudiantes por docente hora clase	Estudiantes	35.15	33.50	-1.65
4	Porcentaje de docentes a tiempo completo	Porcentaje	32.97	32.02	-0.95
5	Porcentaje de docentes hora clase	Porcentaje	53.86	55.09	-1.23
6	Porcentaje de docentes con más de 5 años en la institución	Porcentaje	58.74	60.29	1.55
7	Porcentaje de docentes con grado de nivel técnico	Porcentaje	4.25	3.82	0.43
8	Porcentaje de docentes con grado de nivel universitario	Porcentaje	68.21	67.47	-0.74
9	Porcentaje de docentes con nivel de posgrado	Porcentaje	27.55	28.71	1.16
10	Libros por estudiante	Unidad	6.36	6.42	0.06
11	Número de volúmenes promedio por título bibliográfico	Unidad	1.60	1.60	0.00
12	Estudiantes por computadora	Estudiantes	11.61	10.67	0.94
13	Estudiantes por computadora con internet	Estudiantes	12.33	11.26	1.07
14	Espacio académico por estudiante	m ²	2.08	2.14	0.06
15	Espacio recreación por estudiante	m ²	8.32	8.80	0.48
16	Porcentaje del presupuesto asignado a sueldos para el sector docente	Porcentaje	49.41	51.26	1.85
17	Porcentaje del presupuesto asignado a sueldos para el sector administrativo	Porcentaje	24.96	23.14	-1.82
18	Porcentaje del presupuesto utilizado en investigación científica	Porcentaje	1.98	2.16	0.18
19	Porcentaje del presupuesto utilizado en proyección social	Porcentaje	2.80	2.70	-0.10
20	Porcentaje del presupuesto utilizado en libros	Porcentaje	0.35	0.32	-0.03
21	Porcentaje del presupuesto asignado a la compra de equipo académico	Porcentaje	2.65	2.64	-0.01
22	Costo promedio anual en carreras técnicas	Dólares	677.72	704.58	-26.86
23	Costo promedio anual en carreras universitarias	Dólares	760.23	795.07	-34.84

(*) El signo de la diferencia es conceptual con excepción de los indicadores 3, 4, 12, 13, 22 y 23

C. INDICADORES POR TIPO DE INSTITUCIÓN 2013 - 2014

Para tener una mejor comprensión de los resultados que se tienen en cada tipo de institución: universidades, institutos especializados e institutos tecnológicos; se presenta en un cuadro resumen, los indicadores de publicación para los años 2013 y 2014.

La información contenida en los Cuadros No. 5 y No. 6 corresponde a los indicadores que tienen que ver con las áreas identificadas como de mayor relevancia en el funcionamiento de las instituciones de educación superior, lo que permite identificar de forma puntual las principales mejoras y los desafíos que se tienen en materia de mejoramiento de la calidad.

La agrupación de resultados de los tres tipos de instituciones, permite analizar el tipo de acciones que las instituciones del nivel superior, han realizado en cada año mostrado, de conformidad a los indicadores obtenidos.

El análisis comparativo de estos datos permite al lector, la oportunidad de conocer la situación en la que se encuentran los indicadores presentados para el período de dos años, recomendándose consultar para una mejor comprensión las definiciones de cada indicador, que se presentan en el apartado correspondiente del Capítulo III.

Cada resultado de los indicadores por tipo de institución, está directamente relacionado con la situación de cada una de las instituciones en particular que los conforman.

RESUMEN DE INDICADORES POR TIPO DE INSTITUCIÓN 2014

CUADRO No. 5

No.	INDICADOR	UNIDAD	UNIVERSIDADES	ESPECIALIZADOS	TECNOLÓGICOS
1	Estudiantes por docente	Estudiantes	19.17	13.30	11.08
2	Estudiantes por docente a tiempo completo	Estudiantes	60.05	42.27	33.13
3	Número de estudiantes por docente hora clase	Estudiantes	34.61	20.13	37.47
4	Porcentaje de docentes a tiempo completo	Porcentaje	31.93	32.34	33.50
5	Porcentaje de docentes hora clase	Porcentaje	55.40	66.86	29.72
6	Porcentaje de docentes con más de 5 años en la institución	Porcentaje	62.29	50.26	33.04
7	Porcentaje de docentes con nivel técnico	Porcentaje	1.10	15.67	43.96
8	Porcentaje de docentes con nivel universitario	Porcentaje	68.77	60.44	50.45
9	Porcentaje de docentes con nivel de posgrado	Porcentaje	30.13	23.89	5.59
10	Número de libros por estudiante	Unidad	6.16	10.76	7.99
11	Número de volúmenes promedio por título bibliográfico	Unidad	1.56	1.99	2.10
12	Estudiantes por computadora	Estudiantes	11.81	4.28	5.98
13	Estudiantes por computadora internet	Estudiantes	12.51	4.40	6.31
14	Espacio académico por estudiante	m ²	1.81	5.42	8.32
15	Espacio recreación por estudiante	m ²	6.69	44.58	19.64
16	Porcentaje del presupuesto asignado a sueldos para el sector docente	Porcentaje	53.76	32.19	27.80
17	Porcentaje del presupuesto asignado a sueldos para el sector administrativo	Porcentaje	21.47	35.78	38.89
18	Porcentaje del presupuesto utilizado en investigación científica	Porcentaje	2.25	1.32	1.77
19	Porcentaje del presupuesto utilizado en proyección social	Porcentaje	2.89	0.61	2.33
20	Porcentaje del presupuesto utilizado en libros	Porcentaje	0.33	0.29	0.18
21	Porcentaje del presupuesto asignado a la compra de equipo académico	Porcentaje	2.72	2.66	0.66
22	Costo promedio anual en carreras técnicas	Dólares	749.83	506.89	828.60
23	Costo promedio anual en carreras universitarias	Dólares	740.20	3,728.70	NA

RESUMEN DE INDICADORES POR TIPO DE INSTITUCIÓN 2013

CUADRO No. 6

No.	INDICADOR	UNIDAD	UNIVERSIDADES	ESPECIALIZADOS	TECNOLÓGICOS
1	Estudiantes por docente	Estudiantes	19.75	13.90	11.49
2	Estudiantes por docente a tiempo completo	Estudiantes	59.73	42.60	36.66
3	Número de estudiantes por docente hora clase	Estudiantes	36.50	21.08	37.98
4	Porcentaje de docentes a tiempo completo	Porcentaje	33.04	32.61	31.40
5	Porcentaje de docentes hora clase	Porcentaje	54.13	65.96	30.26
6	Porcentaje de docentes con más de 5 años en la institución	Porcentaje	62.00	37.59	30.57
7	Porcentaje de docentes con nivel técnico	Porcentaje	0.99	21.75	42.38
8	Porcentaje de docentes con nivel universitario	Porcentaje	69.63	59.48	53.14
9	Porcentaje de docentes con nivel de posgrado	Porcentaje	29.38	18.76	4.49
10	Número de libros por estudiante	Unidad	6.02	8.80	7.05
11	Número de volúmenes promedio por título bibliográfico	Unidad	1.54	1.97	2.28
12	Estudiantes por computadora	Estudiantes	12.83	4.80	7.30
13	Estudiantes por computadora internet	Estudiantes	13.69	4.95	7.63
14	Espacio académico por estudiante	m ²	1.73	4.55	7.55
15	Espacio recreación por estudiante	m ²	6.19	28.01	17.44
16	Porcentaje del presupuesto asignado a sueldos para el sector docente	Porcentaje	51.45	34.81	32.03
17	Porcentaje del presupuesto asignado a sueldos para el sector administrativo	Porcentaje	23.61	29.96	40.43
18	Porcentaje del presupuesto utilizado en investigación científica	Porcentaje	2.05	1.33	2.01
19	Porcentaje del presupuesto utilizado en proyección social	Porcentaje	3.01	0.56	2.55
20	Porcentaje del presupuesto utilizado en libros	Porcentaje	0.36	0.26	0.25
21	Porcentaje del presupuesto asignado a la compra de equipo académico	Porcentaje	2.76	1.38	1.89
22	Costo promedio anual en carreras técnicas	Dólares	706.14	501.37	818.41
23	Costo promedio anual en carreras universitarias	Dólares	711.80	3,405.51	NA

D. PROMEDIO DE INDICADORES POR TIPO DE INSTITUCIÓN

En este apartado se presentan, los resultados que cada tipo de institución de forma particular, obtuvo durante el año de la Información y su comparación con el resultado del año anterior. Lo cual se muestra en los Cuadros No. 7, 8 y 9.

Estos datos se vuelven de gran utilidad para las instituciones de educación superior, en el sentido de orientar acciones de forma individual o de conjunto para mejorar la calidad de los servicios educativos que se ofrecen.

Nuevamente recomendamos al lector que debe tener cuidado al interpretar correctamente los resultados de cada indicador, debido a que las variaciones positivas o negativas no necesariamente significan mejoras o desmejoras, respectivamente. Para una mayor comprensión, consulte las definiciones de los indicadores presentados en su respectiva sección.

La sigla “NA.” significa “NO APLICA”, la cual se utiliza para señalar que ese indicador no es relativo al tipo de institución de que se trata.

PROMEDIO DE INDICADORES PARA UNIVERSIDADES
2013 - 2014

CUADRO No. 7

No.	INDICADOR	UNIDAD	2013	2014	Diferencia (*)
1	Estudiantes por docente	Estudiantes	19.75	19.17	0.58
2	Estudiantes por docente a tiempo completo	Estudiantes	59.73	60.05	-0.32
3	Número de estudiantes por docente hora clase	Estudiantes	36.50	34.61	-1.89
4	Porcentaje de docentes a tiempo completo	Porcentaje	33.04	31.93	-1.11
5	Porcentaje de docentes hora clase	Porcentaje	54.13	55.40	-1.27
6	Porcentaje de docentes con más de 5 años en la institución	Porcentaje	62.00	62.29	0.29
7	Porcentaje de docentes con nivel técnico	Porcentaje	0.99	1.10	-0.11
8	Porcentaje de docentes con nivel universitario	Porcentaje	69.63	68.77	-0.86
9	Porcentaje de docentes con nivel de posgrado	Porcentaje	29.38	30.13	0.75
10	Número de libros por estudiante	Unidad	6.02	6.16	0.14
11	Número de volúmenes promedio por título bibliográfico	Unidad	1.54	1.56	0.02
12	Estudiantes por computadora	Estudiantes	12.83	11.81	1.02
13	Estudiantes por computadora internet	Estudiantes	13.69	12.51	1.18
14	Espacio académico por estudiante	m ²	1.73	1.81	0.08
15	Espacio recreación por estudiante	m ²	6.19	6.69	0.50
16	Porcentaje del presupuesto asignado a sueldos para el sector docente	Porcentaje	51.45	53.76	2.31
17	Porcentaje del presupuesto asignado a sueldos para el sector administrativo	Porcentaje	23.61	21.47	-2.14
18	Porcentaje del presupuesto utilizado en investigación científica	Porcentaje	2.05	2.25	0.20
19	Porcentaje del presupuesto utilizado en proyección social	Porcentaje	3.01	2.89	-0.12
20	Porcentaje del presupuesto utilizado en libros	Porcentaje	0.36	0.33	-0.03
21	Porcentaje del presupuesto asignado a la compra de equipo académico	Porcentaje	2.76	2.72	-0.04
22	Costo promedio anual en carreras técnicas	Dólares	706.14	749.83	-43.69
23	Costo promedio anual en carreras universitarias	Dólares	711.80	740.20	-28.40

(*) El signo de la diferencia es conceptual con excepción de los indicadores 3, 4, 12, 13, 22 y 23

**PROMEDIO DE INDICADORES PARA INSTITUTOS ESPECIALIZADOS
2013 - 2014**

CUADRO No. 8

No.	INDICADOR	UNIDAD	2013	2014	Diferencia (*)
1	Estudiantes por docente	Estudiantes	13.90	13.30	0.60
2	Estudiantes por docente a tiempo completo	Estudiantes	42.60	42.27	0.33
3	Número de estudiantes por docente hora clase	Estudiantes	21.08	20.13	-0.95
4	Porcentaje de docentes a tiempo completo	Porcentaje	32.61	32.34	-0.27
5	Porcentaje de docentes hora clase	Porcentaje	65.96	66.86	-0.90
6	Porcentaje de docentes con más de 5 años en la institución	Porcentaje	37.59	50.26	12.67
7	Porcentaje de docentes con nivel técnico	Porcentaje	21.75	15.67	6.08
8	Porcentaje de docentes con nivel universitario	Porcentaje	59.48	60.44	0.96
9	Porcentaje de docentes con nivel de posgrado	Porcentaje	18.76	23.89	5.13
10	Número de libros por estudiante	Unidad	8.80	10.76	1.96
11	Número de volúmenes promedio por título bibliográfico	Unidad	1.97	1.99	0.02
12	Estudiantes por computadora	Estudiantes	4.80	4.28	0.52
13	Estudiantes por computadora internet	Estudiantes	4.95	4.40	0.55
14	Espacio académico por estudiante	m ²	4.55	5.42	0.87
15	Espacio recreación por estudiante	m ²	28.01	44.58	16.57
16	Porcentaje del presupuesto asignado a sueldos para el sector docente	Porcentaje	34.81	32.19	-2.62
17	Porcentaje del presupuesto asignado a sueldos para el sector administrativo	Porcentaje	29.96	35.78	5.82
18	Porcentaje del presupuesto utilizado en investigación científica	Porcentaje	1.33	1.32	-0.01
19	Porcentaje del presupuesto utilizado en proyección social	Porcentaje	0.56	0.61	0.05
20	Porcentaje del presupuesto utilizado en libros	Porcentaje	0.26	0.29	0.03
21	Porcentaje del presupuesto asignado a la compra de equipo académico	Porcentaje	1.38	2.66	1.28
22	Costo promedio anual en carreras técnicas	Dólares	501.37	506.89	-5.52
23	Costo promedio anual en carreras universitarias	Dólares	3,405.51	3,728.70	-323.19

(*) El signo de la diferencia es conceptual con excepción de los indicadores 3, 4, 12, 13, 22 y 23

PROMEDIO DE INDICADORES PARA INSTITUTOS TECNOLÓGICOS
2013 - 2014

CUADRO No. 9

No.	INDICADOR	UNIDAD	2013	2014	Diferencia (*)
1	Estudiantes por docente	Estudiantes	11.49	11.08	0.41
2	Estudiantes por docente a tiempo completo	Estudiantes	36.66	33.13	3.53
3	Número de estudiantes por docente hora clase	Estudiantes	37.98	37.47	-0.51
4	Porcentaje de docentes a tiempo completo	Porcentaje	31.4	33.50	2.10
5	Porcentaje de docentes hora clase	Porcentaje	30.26	29.72	0.54
6	Porcentaje de docentes con más de 5 años en la institución	Porcentaje	30.57	33.04	2.47
7	Porcentaje de docentes con nivel técnico	Porcentaje	42.38	43.96	-1.58
8	Porcentaje de docentes con nivel universitario	Porcentaje	53.14	50.45	-2.69
9	Porcentaje de docentes con nivel de posgrado	Porcentaje	4.49	5.59	1.10
10	Número de libros por estudiante	Unidad	7.05	7.99	0.94
11	Número de volúmenes promedio por título bibliográfico	Unidad	2.28	2.10	-0.18
12	Estudiantes por computadora	Estudiantes	7.3	5.98	1.32
13	Estudiantes por computadora internet	Estudiantes	7.63	6.31	1.32
14	Espacio académico por estudiante	m ²	7.55	8.32	0.77
15	Espacio recreación por estudiante	m ²	17.44	19.64	2.20
16	Porcentaje del presupuesto asignado a sueldos para el sector docente	Porcentaje	32.03	27.80	-4.23
17	Porcentaje del presupuesto asignado a sueldos para el sector administrativo	Porcentaje	40.43	38.89	-1.54
18	Porcentaje del presupuesto utilizado en investigación científica	Porcentaje	2.01	1.77	-0.24
19	Porcentaje del presupuesto utilizado en proyección social	Porcentaje	2.55	2.33	-0.22
20	Porcentaje del presupuesto utilizado en libros	Porcentaje	0.25	0.18	-0.07
21	Porcentaje del presupuesto asignado a la compra de equipo académico	Porcentaje	1.89	0.66	-1.23
22	Costo promedio anual en carreras técnicas	Dólares	818.41	828.6	-10.19
23	Costo promedio anual en carreras universitarias	Dólares	NA	NA	NA

(*) El signo de la diferencia es conceptual con excepción de los indicadores 3, 4, 12, 13, 22 y 23

IV. INDICADORES Y DATOS POR INSTITUCIÓN.

En este capítulo se presentan de forma independiente los resultados de los indicadores 2014 de todas las instituciones de educación superior.

En el primer cuadro de resultados institucionales se muestra de forma comparativa los indicadores correspondientes al año de la información y del año anterior de cada Institución de Educación Superior (IES), como un referente en el desarrollo de la institución a efecto de conocer su evolución. Acto seguido se presentan los indicadores nacionales y los del tipo de institución correspondiente, estableciéndose además las diferencias que existen de dicha comparación.

El segundo cuadro presenta una cantidad considerable de datos estadísticos referentes a la población estudiantil, docentes, recursos académicos y financieros de cada institución.

El objetivo de presentar para cada institución la información correspondiente al año 2014 en una sola página, es el de brindar al lector suficientes elementos cuantitativos vinculados con las principales áreas del quehacer de toda institución educativa de este nivel, especialmente en lo referente a las áreas de docencia, finanzas, recursos educacionales y otros aspectos los que en su conjunto definen a cada institución y que son de utilidad para obtener un mejor criterio o valoración sobre la institución de interés (Ver cuadros del No.10 al No. 49).

A continuación se presentan los cuadros correspondientes a veinticuatro universidades (23 privadas y 1 estatal); nueve institutos especializados (5 privados y 4 estatales) y siete institutos tecnológicos (4 privados y 3 estatales).

Para aquellas instituciones que cuentan con centros regionales, se tiene una sección específica al final de este capítulo, en la cual se muestran los resultados de cada uno de los indicadores de publicación por centro regional, con el objetivo de apreciar el efecto de estos sobre el indicador institucional.

Resultados iguales a CERO indican que la institución no contó con ese recurso para el año de la Información.

Finalmente cabe mencionar que los signos que acompañan la diferencia correspondiente al Promedio Nacional y al Promedio de Grupo, establecen la condición esperada en cuanto al valor de cada indicador con relación a los promedios señalados. Es así como los valores de los indicadores 1, 2, 3, 5, 7, 12, 13, 17, 22 y 23 para cada institución son analizados bajo la premisa que: sí su valor es menor al promedio nacional o de grupo, la diferencia a obtener será positiva. Una situación contraria supone la premisa de los indicadores restantes, en la que el valor del indicador de la institución debe ser mayor al promedio nacional y/o del grupo a fin de lograr una diferencia positiva.

INFORMACIÓN DE LA UNIVERSIDAD ALBERT EINSTEIN PARA EL 2014

CUADRO No. 10

No.	INDICADOR	UAE 2013	UAE 2014	PROMEDIO NACIONAL	PROMEDIO UNIVERSIDADES	DIFERENCIA PROMEDIO NAC.	DIFERENCIA PROMEDIO GRUPO
1	Estudiantes por docente	4.29	4.30	18.45	19.17	14.15	14.87
2	Estudiantes por docente a tiempo completo	78.36	51.83	57.59	60.05	5.76	8.22
3	Número de estudiantes por docente hora clase	4.69	4.83	33.50	34.61	28.67	29.78
4	Porcentaje de docentes a tiempo completo	5.47	8.30	32.02	31.93	-23.72	-23.63
5	Porcentaje de docentes hora clase	91.40	88.94	55.09	55.40	-33.85	-33.54
6	Porcentaje de docentes con más de 5 años en la institución	51.59	58.07	60.29	62.29	-2.22	-4.22
7	Porcentaje de docentes con nivel técnico	0.78	0.92	3.82	1.10	2.90	0.18
8	Porcentaje de docentes con nivel universitario	74.60	73.73	67.47	68.77	6.26	4.96
9	Porcentaje de docentes con nivel de posgrado	24.61	25.34	28.71	30.13	-3.37	-4.79
10	Libros por estudiante	16.29	19.53	6.42	6.16	13.11	13.37
11	Número de volúmenes promedio por título bibliográfico	1.36	1.37	1.60	1.56	-0.23	-0.19
12	Estudiantes por computadora	9.14	6.96	10.67	11.81	3.71	4.85
13	Estudiantes por computadora con internet	9.14	6.96	11.26	12.51	4.30	5.55
14	Espacio académico por estudiante	6.59	7.74	2.14	1.81	5.60	5.93
15	Espacio recreación por estudiante	15.19	17.86	8.80	6.69	9.06	11.17
16	Porcentaje del presupuesto asignado a sueldos para el sector docente	30.97	23.80	51.26	53.76	-27.46	-29.96
17	Porcentaje del presupuesto asignado a sueldos para el sector administrativo	39.31	42.72	23.14	21.47	-19.58	-21.25
18	Porcentaje del presupuesto utilizado en investigación científica	5.04	4.54	2.16	2.25	2.38	2.29
19	Porcentaje del presupuesto utilizado en proyección social	2.07	2.16	2.70	2.89	-0.54	-0.73
20	Porcentaje del presupuesto utilizado en libros	0.01	0.04	0.32	0.33	-0.28	-0.29
21	Porcentaje del presupuesto asignado a la compra de equipo académico	0.57	1.26	2.64	2.72	-1.38	-1.46
22	Costo promedio anual en carreras técnicas	NA	NA	704.58	749.83	NA	NA
23	Costo promedio anual en carreras universitarias	994.68	1,050.00	795.07	740.20	-254.93	-309.80

NA: No Aplica.

OTROS DATOS

Número de carreras activas	9
Número de estudiantes en carreras técnicas	0
Número de estudiantes en carreras universitarias	467
Número de estudiantes en carreras de posgrado	0
Número de estudiantes en curso de formación pedagógica	0
Número de estudiantes hombres	283
Número de estudiantes mujeres	184
Número de docentes a tiempo completo	9
Número de docentes a tiempo parcial	3
Número de docentes hora clase	97
Número de volúmenes bibliográficos	9,111
Número de títulos bibliográficos	6,640
Número de computadoras para uso de estudiantes	67
Número total de aulas	28
Presupuesto ejecutado	697,265.83
Inversión total en libros	217.95
Inversión real en infraestructura	905.27
Inversión en equipo para actividades académicas	7,813.58
Ingresos provenientes de los estudiantes	723,230.33
Ingresos provenientes de donaciones	0.00
Ingresos provenientes de ventas de servicios	52,084.03
Ingresos provenientes de prestamos	0.00
Ingresos provenientes por otros conceptos	33,683.20

PRIMEROS CINCO INDICADORES 2014 - UAE

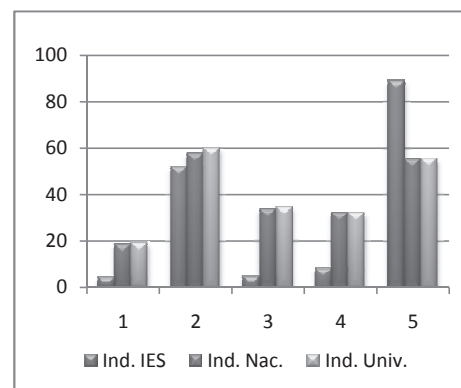

INFORMACIÓN DE LA UNIVERSIDAD AUTÓNOMA DE SANTA ANA PARA EL 2014

CUADRO No. 11

No.	INDICADOR	UNASA 2013	UNASA 2014	PROMEDIO NACIONAL	PROMEDIO UNIVERSIDADES	DIFERENCIA PROMEDIO NAC.	DIFERENCIA PROMEDIO GRUPO
1	Estudiantes por docente	8.84	9.55	18.45	19.17	8.90	9.62
2	Estudiantes por docente a tiempo completo	56.92	59.20	57.59	60.05	-1.61	0.85
3	Número de estudiantes por docente hora clase	22.24	22.70	33.50	34.61	10.80	11.91
4	Porcentaje de docentes a tiempo completo	15.54	16.14	32.02	31.93	-15.88	-15.79
5	Porcentaje de docentes hora clase	39.77	42.09	55.09	55.40	13.00	13.31
6	Porcentaje de docentes con más de 5 años en la institución	41.45	42.41	60.29	62.29	-17.88	-19.88
7	Porcentaje de docentes con nivel técnico	1.30	1.58	3.82	1.10	2.24	-0.48
8	Porcentaje de docentes con nivel universitario	66.63	65.19	67.47	68.77	-2.28	-3.58
9	Porcentaje de docentes con nivel de posgrado	32.08	33.23	28.71	30.13	4.52	3.10
10	Libros por estudiante	4.57	4.34	6.42	6.16	-2.08	-1.82
11	Número de volúmenes promedio por título bibliográfico	1.19	1.21	1.60	1.56	-0.39	-0.35
12	Estudiantes por computadora	10.27	8.58	10.67	11.81	2.09	3.23
13	Estudiantes por computadora con internet	10.59	8.58	11.26	12.51	2.68	3.93
14	Espacio académico por estudiante	2.41	2.91	2.14	1.81	0.77	1.10
15	Espacio recreación por estudiante	7.86	6.08	8.80	6.69	-2.72	-0.61
16	Porcentaje del presupuesto asignado a sueldos para el sector docente	26.85	28.39	51.26	53.76	-22.87	-25.37
17	Porcentaje del presupuesto asignado a sueldos para el sector administrativo	21.03	21.28	23.14	21.47	1.86	0.19
18	Porcentaje del presupuesto utilizado en investigación científica	3.21	1.27	2.16	2.25	-0.89	-0.98
19	Porcentaje del presupuesto utilizado en proyección social	5.19	4.65	2.70	2.89	1.95	1.76
20	Porcentaje del presupuesto utilizado en libros	1.15	0.20	0.32	0.33	-0.12	-0.13
21	Porcentaje del presupuesto asignado a la compra de equipo académico	4.28	2.61	2.64	2.72	-0.03	-0.11
22	Costo promedio anual en carreras técnicas	NA	0.00	704.58	749.83	NA	NA
23	Costo promedio anual en carreras universitarias	1,507.49	1,524.45	795.07	740.20	-729.38	-784.25

NA: No Aplica.

OTROS DATOS	
Número de carreras activas	6
Número de estudiantes en carreras técnicas	0
Número de estudiantes en carreras universitarias	1,509
Número de estudiantes en carreras de posgrado	0
Número de estudiantes en curso de formación pedagógica	0
Número de estudiantes hombres	472
Número de estudiantes mujeres	1,037
Número de docentes a tiempo completo	26
Número de docentes a tiempo parcial	66
Número de docentes hora clase	66
Número de volúmenes bibliográficos	6,550
Número de títulos bibliográficos	5,396
Número de computadoras para uso de estudiantes	176
Número total de aulas	28
Presupuesto ejecutado	3343,509.80
Inversión total en libros	5,336.11
Inversión real en infraestructura	626,979.98
Inversión en equipo para actividades académicas	69,512.53
Ingresos provenientes de los estudiantes	2572,415.22
Ingresos provenientes de donaciones	18,954.00
Ingresos provenientes de ventas de servicios	56,436.77
Ingresos provenientes de prestamos	657,860.62
Ingresos provenientes por otros conceptos	338,951.26

PRIMEROS CINCO INDICADORES 2014 -UNASA

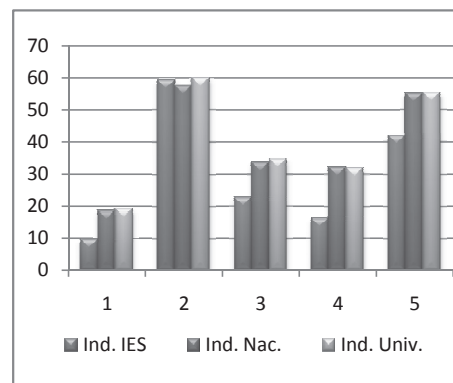

INFORMACIÓN DE LA UNIVERSIDAD CAPITÁN GENERAL GERARDO BARRIOS PARA EL 2014

CUADRO No. 12

No.	INDICADOR	UGB 2013	UGB 2014	PROMEDIO NACIONAL	PROMEDIO UNIVERSIDADES	DIFERENCIA PROMEDIO NAC.	DIFERENCIA PROMEDIO GRUPO
1	Estudiantes por docente	22.53	20.99	18.45	19.17	-2.54	-1.82
2	Estudiantes por docente a tiempo completo	95.17	85.88	57.59	60.05	-28.29	-25.83
3	Número de estudiantes por docente hora clase	29.52	27.89	33.50	34.61	5.61	6.72
4	Porcentaje de docentes a tiempo completo	23.68	24.46	32.02	31.93	-7.56	-7.47
5	Porcentaje de docentes hora clase	76.32	75.25	55.09	55.40	-20.16	-19.85
6	Porcentaje de docentes con más de 5 años en la institución	35.84	30.57	60.29	62.29	-29.72	-31.72
7	Porcentaje de docentes con nivel técnico	0.32	0.29	3.82	1.10	3.53	0.81
8	Porcentaje de docentes con nivel universitario	72.00	72.49	67.47	68.77	5.02	3.72
9	Porcentaje de docentes con nivel de posgrado	27.68	27.22	28.71	30.13	-1.49	-2.91
10	Libros por estudiante	3.52	3.60	6.42	6.16	-2.82	-2.56
11	Número de volúmenes promedio por título bibliográfico	2.10	2.12	1.60	1.56	0.52	0.56
12	Estudiantes por computadora	9.53	11.86	10.67	11.81	-1.19	-0.05
13	Estudiantes por computadora con internet	11.82	13.36	11.26	12.51	-2.10	-0.85
14	Espacio académico por estudiante	1.23	1.25	2.14	1.81	-0.89	-0.56
15	Espacio recreación por estudiante	8.90	5.02	8.80	6.69	-3.78	-1.67
16	Porcentaje del presupuesto asignado a sueldos para el sector docente	39.00	34.46	51.26	53.76	-16.80	-19.30
17	Porcentaje del presupuesto asignado a sueldos para el sector administrativo	16.48	20.89	23.14	21.47	2.25	0.58
18	Porcentaje del presupuesto utilizado en investigación científica	2.93	3.45	2.16	2.25	1.29	1.20
19	Porcentaje del presupuesto utilizado en proyección social	1.97	1.92	2.70	2.89	-0.78	-0.97
20	Porcentaje del presupuesto utilizado en libros	0.36	1.04	0.32	0.33	0.72	0.71
21	Porcentaje del presupuesto asignado a la compra de equipo académico	3.87	8.94	2.64	2.72	6.30	6.22
22	Costo promedio anual en carreras técnicas	756.12	759.63	704.58	749.83	-55.05	-9.80
23	Costo promedio anual en carreras universitarias	803.95	807.67	795.07	740.20	-12.60	-67.47

OTROS DATOS	
Número de carreras activas	41
Número de estudiantes en carreras técnicas	1,187
Número de estudiantes en carreras universitarias	5,782
Número de estudiantes en carreras de posgrado	96
Número de estudiantes en curso de formación pedagógica	148
Número de estudiantes hombres	3,746
Número de estudiantes mujeres	3,467
Número de docentes a tiempo completo	84
Número de docentes a tiempo parcial	1
Número de docentes hora clase	259
Número de volúmenes bibliográficos	25,889
Número de títulos bibliográficos	12,210
Número de computadoras para uso de estudiantes	608
Número total de aulas	56
Presupuesto ejecutado	7184,405.40
Inversión total en libros	59,596.15
Inversión real en infraestructura	629,311.23
Inversión en equipo para actividades académicas	511,233.44
Ingresos provenientes de los estudiantes	6865,087.21
Ingresos provenientes de donaciones	0.00
Ingresos provenientes de ventas de servicios	0.00
Ingresos provenientes de prestamos	0.00
Ingresos provenientes por otros conceptos	635,288.99

PRIMEROS CINCO INDICADORES 2014 - UGB

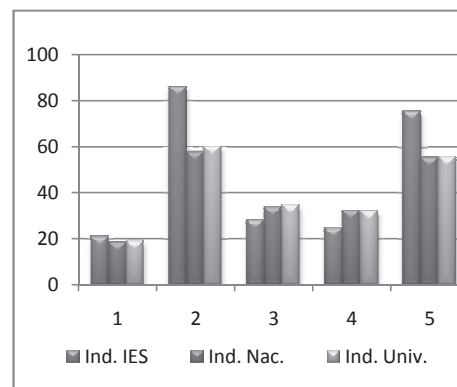

INFORMACIÓN DE LA UNIVERSIDAD CATÓLICA DE EL SALVADOR PARA EL 2014 (REACREDITADA*)

CUADRO No. 13

No.	INDICADOR	UNICAES 2013	UNICAES 2014	PROMEDIO NACIONAL	PROMEDIO UNIVERSIDADES	DIFERENCIA PROMEDIO NAC.	DIFERENCIA PROMEDIO GRUPO
1	Estudiantes por docente	15.35	17.01	18.45	19.17	1.44	2.16
2	Estudiantes por docente a tiempo completo	74.16	77.21	57.59	60.05	-19.62	-17.16
3	Número de estudiantes por docente hora clase	19.59	21.87	33.50	34.61	11.63	12.74
4	Porcentaje de docentes a tiempo completo	20.74	22.12	32.02	31.93	-9.90	-9.81
5	Porcentaje de docentes hora clase	78.34	77.75	55.09	55.40	-22.66	-22.35
6	Porcentaje de docentes con más de 5 años en la institución	44.25	43.94	60.29	62.29	-16.35	-18.35
7	Porcentaje de docentes con nivel técnico	1.03	2.07	3.82	1.10	1.75	-0.97
8	Porcentaje de docentes con nivel universitario	69.64	69.95	67.47	68.77	2.48	1.18
9	Porcentaje de docentes con nivel de posgrado	29.33	27.98	28.71	30.13	-0.73	-2.15
10	Libros por estudiante	6.18	5.39	6.42	6.16	-1.03	-0.77
11	Número de volúmenes promedio por título bibliográfico	1.65	1.55	1.60	1.56	-0.05	-0.01
12	Estudiantes por computadora	9.84	10.75	10.67	11.81	-0.08	1.06
13	Estudiantes por computadora con internet	10.14	11.08	11.26	12.51	0.18	1.43
14	Espacio académico por estudiante	2.29	2.08	2.14	1.81	-0.06	0.27
15	Espacio recreación por estudiante	44.64	55.48	8.80	6.69	46.68	48.79
16	Porcentaje del presupuesto asignado a sueldos para el sector docente	27.10	29.35	51.26	53.76	-21.91	-24.41
17	Porcentaje del presupuesto asignado a sueldos para el sector administrativo	10.73	15.31	23.14	21.47	7.83	6.16
18	Porcentaje del presupuesto utilizado en investigación científica	2.11	2.51	2.16	2.25	0.35	0.26
19	Porcentaje del presupuesto utilizado en proyección social	5.05	4.53	2.70	2.89	1.83	1.64
20	Porcentaje del presupuesto utilizado en libros	0.16	0.20	0.32	0.33	-0.12	-0.13
21	Porcentaje del presupuesto asignado a la compra de equipo académico	2.90	1.27	2.64	2.72	-1.37	-1.45
22	Costo promedio anual en carreras técnicas	262.97	295.17	704.58	749.83	409.41	454.66
23	Costo promedio anual en carreras universitarias	947.09	1,067.15	795.07	740.20	-272.08	-326.95

OTROS DATOS	
Número de carreras activas	43
Número de estudiantes en carreras técnicas	1,026
Número de estudiantes en carreras universitarias	4,929
Número de estudiantes en carreras de posgrado	140
Número de estudiantes en curso de formación pedagógica	76
Número de estudiantes hombres	2,797
Número de estudiantes mujeres	3,374
Número de docentes a tiempo completo	80
Número de docentes a tiempo parcial	1
Número de docentes hora clase	282
Número de volúmenes bibliográficos	33,151
Número de títulos bibliográficos	21,365
Número de computadoras para uso de estudiantes	574
Número total de aulas	114
Presupuesto ejecutado	8748,399.67
Inversión total en libros	14,990.62
Inversión real en infraestructura	1165,022.23
Inversión en equipo para actividades académicas	93,980.76
Ingresos provenientes de los estudiantes	6366,452.29
Ingresos provenientes de donaciones	6,226.30
Ingresos provenientes de ventas de servicios	201,152.16
Ingresos provenientes de préstamos	1100,000.01
Ingresos provenientes por otros conceptos	876,588.05
Ingresos provenientes de subsidios	2323,123.38

PRIMEROS CINCO INDICADORES 2014 - UNICAES

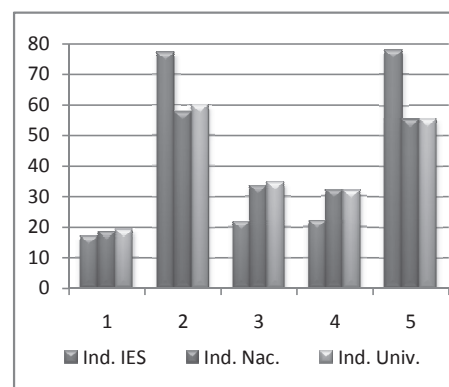

(*) ACREDITACIÓN CONFERIDA PARA LOS PERÍODOS: 2002-2007 : 2007-2012 Y 2012-2017, POR LA COMISIÓN DE ACREDITACIÓN DE LA CALIDAD ACADÉMICA

INFORMACIÓN DE LA UNIVERSIDAD CENTROAMERICANA JOSÉ SIMEÓN CAÑAS PARA EL 2014 (REACREDITADA*)

CUADRO No. 14

No.	INDICADOR	UCA 2013	UCA 2014	PROMEDIO NACIONAL	PROMEDIO UNIVERSIDADES	DIFERENCIA PROMEDIO NAC.	DIFERENCIA PROMEDIO GRUPO
1	Estudiantes por docente	18.92	16.77	18.45	19.17	1.68	2.40
2	Estudiantes por docente a tiempo completo	49.52	58.99	57.59	60.05	-1.40	1.06
3	Número de estudiantes por docente hora clase	39.32	30.51	33.50	34.61	2.99	4.10
4	Porcentaje de docentes a tiempo completo	38.19	28.42	32.02	31.93	-3.60	-3.51
5	Porcentaje de docentes hora clase	48.15	54.98	55.09	55.40	0.11	0.42
6	Porcentaje de docentes con más de 5 años en la institución	60.70	71.79	60.29	62.29	11.50	9.50
7	Porcentaje de docentes con nivel técnico	1.35	0.83	3.82	1.10	2.99	0.27
8	Porcentaje de docentes con nivel universitario	47.02	41.80	67.47	68.77	-25.67	-26.97
9	Porcentaje de docentes con nivel de posgrado	51.63	57.37	28.71	30.13	28.66	27.24
10	Libros por estudiante	27.26	29.02	6.42	6.16	22.60	22.86
11	Número de volúmenes promedio por título bibliográfico	1.30	1.32	1.60	1.56	-0.28	-0.24
12	Estudiantes por computadora	9.45	4.50	10.67	11.81	6.17	7.31
13	Estudiantes por computadora con internet	9.45	4.50	11.26	12.51	6.76	8.01
14	Espacio académico por estudiante	4.88	5.11	2.14	1.81	2.97	3.30
15	Espacio recreación por estudiante	6.21	6.48	8.80	6.69	-2.32	-0.21
16	Porcentaje del presupuesto asignado a sueldos para el sector docente	24.64	42.13	51.26	53.76	-9.13	-11.63
17	Porcentaje del presupuesto asignado a sueldos para el sector administrativo	37.28	17.01	23.14	21.47	6.13	4.46
18	Porcentaje del presupuesto utilizado en investigación científica	4.42	5.03	2.16	2.25	2.87	2.78
19	Porcentaje del presupuesto utilizado en proyección social	10.61	10.26	2.70	2.89	7.56	7.37
20	Porcentaje del presupuesto utilizado en libros	0.07	0.18	0.32	0.33	-0.14	-0.15
21	Porcentaje del presupuesto asignado a la compra de equipo académico	1.72	1.75	2.64	2.72	-0.89	-0.97
22	Costo promedio anual en carreras técnicas	861.61	983.84	704.58	749.83	-279.26	-234.01
23	Costo promedio anual en carreras universitarias	1,324.14	1,409.58	795.07	740.20	-614.51	-669.38

OTROS DATOS	
Número de carreras activas	41
Número de estudiantes en carreras técnicas	333
Número de estudiantes en carreras universitarias	7,284
Número de estudiantes en carreras de posgrado	467
Número de estudiantes en curso de formación pedagógica	0
Número de estudiantes hombres	3,965
Número de estudiantes mujeres	4,119
Número de docentes a tiempo completo	136
Número de docentes a tiempo parcial	81
Número de docentes hora clase	265
Número de volúmenes bibliográficos	234,283
Número de títulos bibliográficos	177,062
Número de computadoras para uso de estudiantes	899
Número total de aulas	125
Presupuesto ejecutado	25347,265.43
Inversión total en libros	26,751.09
Inversión real en infraestructura	590,809.32
Inversión en equipo para actividades académicas	254,984.40
Ingresos provenientes de los estudiantes	12748,854.88
Ingresos provenientes de donaciones	3589,952.48
Ingresos provenientes de ventas de servicios	3330,143.45
Ingresos provenientes de prestamos	0.00
Ingresos provenientes por otros conceptos	5701,566.72

PRIMEROS CINCO INDICADORES 2014 - UCA

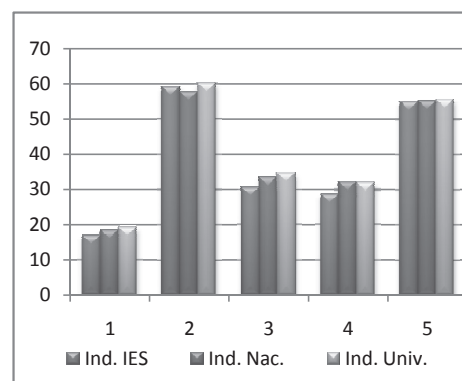

(*) ACREDITACIÓN CONFERIDA PARA LOS PERÍODOS: 2002-2007 : 2007-2012 Y 2012-2017, POR LA COMISIÓN DE ACREDITACIÓN DE LA CALIDAD ACADÉMICA

INFORMACIÓN DE LA UNIVERSIDAD CRISTIANA DE LAS ASAMBLEAS DE DIOS PARA EL 2014

CUADRO No. 15

No.	INDICADOR	UCAD 2013	UCAD 2014	PROMEDIO NACIONAL	PROMEDIO UNIVERSIDADES	DIFERENCIA PROMEDIO NAC.	DIFERENCIA PROMEDIO GRUPO
1	Estudiantes por docente	10.33	7.24	18.45	19.17	11.21	11.93
2	Estudiantes por docente a tiempo completo	70.49	52.69	57.59	60.05	4.90	7.36
3	Número de estudiantes por docente hora clase	12.10	8.40	33.50	34.61	25.10	26.21
4	Porcentaje de docentes a tiempo completo	14.64	13.78	32.02	31.93	-18.24	-18.15
5	Porcentaje de docentes hora clase	85.36	86.22	55.09	55.40	-31.13	-30.82
6	Porcentaje de docentes con más de 5 años en la institución	66.31	47.68	60.29	62.29	-12.61	-14.61
7	Porcentaje de docentes con nivel técnico	0.62	0.00	3.82	1.10	3.82	1.10
8	Porcentaje de docentes con nivel universitario	98.11	93.60	67.47	68.77	26.13	24.83
9	Porcentaje de docentes con nivel de posgrado	1.28	6.40	28.71	30.13	-22.31	-23.73
10	Libros por estudiante	10.14	12.11	6.42	6.16	5.69	5.95
11	Número de volúmenes promedio por título bibliográfico	2.16	2.05	1.60	1.56	0.45	0.49
12	Estudiantes por computadora	11.78	9.79	10.67	11.81	0.88	2.02
13	Estudiantes por computadora con internet	12.31	10.38	11.26	12.51	0.88	2.13
14	Espacio académico por estudiante	1.61	1.90	2.14	1.81	-0.24	0.09
15	Espacio recreación por estudiante	0.10	0.12	8.80	6.69	-8.68	-6.57
16	Porcentaje del presupuesto asignado a sueldos para el sector docente	43.56	46.78	51.26	53.76	-4.48	-6.98
17	Porcentaje del presupuesto asignado a sueldos para el sector administrativo	46.15	46.35	23.14	21.47	-23.21	-24.88
18	Porcentaje del presupuesto utilizado en investigación científica	2.12	0.08	2.16	2.25	-2.08	-2.17
19	Porcentaje del presupuesto utilizado en proyección social	1.35	0.22	2.70	2.89	-2.48	-2.67
20	Porcentaje del presupuesto utilizado en libros	1.77	0.06	0.32	0.33	-0.26	-0.27
21	Porcentaje del presupuesto asignado a la compra de equipo académico	1.61	2.90	2.64	2.72	0.26	0.18
22	Costo promedio anual en carreras técnicas	654.00	664.00	704.58	749.83	NA	NA
23	Costo promedio anual en carreras universitarias	654.00	664.00	795.07	740.20	131.07	76.20

NA: No Aplica.

OTROS DATOS	
Número de carreras activas	9
Número de estudiantes en carreras técnicas	7
Número de estudiantes en carreras universitarias	678
Número de estudiantes en carreras de posgrado	0
Número de estudiantes en curso de formación pedagógica	0
Número de estudiantes hombres	322
Número de estudiantes mujeres	363
Número de docentes a tiempo completo	12
Número de docentes a tiempo parcial	0
Número de docentes hora clase	82
Número de volúmenes bibliográficos	8,257
Número de títulos bibliográficos	4,027
Número de computadoras para uso de estudiantes	70
Número total de aulas	19
Presupuesto ejecutado	580,689.63
Inversión total en libros	272.91
Inversión real en infraestructura	0.00
Inversión en equipo para actividades académicas	12,591.33
Ingresos provenientes de los estudiantes	575,580.39
Ingresos provenientes de donaciones	773.07
Ingresos provenientes de ventas de servicios	0.00
Ingresos provenientes de prestamos	0.00
Ingresos provenientes por otros conceptos	7,508.24

PRIMEROS CINCO INDICADORES 2014 - UCAD

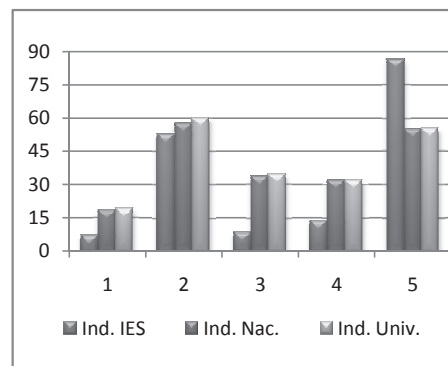

INFORMACIÓN DE LA UNIVERSIDAD DE EL SALVADOR PARA EL 2014

CUADRO No. 16

No.	INDICADOR	UES 2013	UES 2014	PROMEDIO NACIONAL	PROMEDIO UNIVERSIDADES	DIFERENCIA PROMEDIO NAC.	DIFERENCIA PROMEDIO GRUPO
1	Estudiantes por docente	24.28	23.49	18.45	19.17	-5.04	-4.32
2	Estudiantes por docente a tiempo completo	37.66	35.58	57.59	60.05	22.01	24.47
3	Número de estudiantes por docente hora clase	379.62	383.29	33.50	34.61	-349.79	-348.68
4	Porcentaje de docentes a tiempo completo	64.45	66.00	32.02	31.93	33.98	34.07
5	Porcentaje de docentes hora clase	6.44	6.14	55.09	55.40	48.95	49.26
6	Porcentaje de docentes con más de 5 años en la institución	97.80	94.48	60.29	62.29	34.19	32.19
7	Porcentaje de docentes con nivel técnico	0.88	0.70	3.82	1.10	3.12	0.40
8	Porcentaje de docentes con nivel universitario	73.27	74.15	67.47	68.77	6.68	5.38
9	Porcentaje de docentes con nivel de posgrado	25.85	25.15	28.71	30.13	-3.56	-4.98
10	Libros por estudiante	3.20	3.30	6.42	6.16	-3.12	-2.86
11	Número de volúmenes promedio por título bibliográfico	1.36	1.39	1.60	1.56	-0.21	-0.17
12	Estudiantes por computadora	15.32	15.01	10.67	11.81	-4.34	-3.20
13	Estudiantes por computadora con internet	16.58	16.25	11.26	12.51	-4.99	-3.74
14	Espacio académico por estudiante	1.52	1.66	2.14	1.81	-0.48	-0.15
15	Espacio recreación por estudiante	6.00	6.11	8.80	6.69	-2.69	-0.58
16	Porcentaje del presupuesto asignado a sueldos para el sector docente	69.82	70.86	51.26	53.76	19.60	17.10
17	Porcentaje del presupuesto asignado a sueldos para el sector administrativo	21.31	20.38	23.14	21.47	2.76	1.09
18	Porcentaje del presupuesto utilizado en investigación científica	0.81	0.74	2.16	2.25	-1.42	-1.51
19	Porcentaje del presupuesto utilizado en proyección social	0.93	0.99	2.70	2.89	-1.71	-1.90
20	Porcentaje del presupuesto utilizado en libros	0.05	0.05	0.32	0.33	-0.27	-0.28
21	Porcentaje del presupuesto asignado a la compra de equipo académico	1.61	2.21	2.64	2.72	-0.43	-0.51
22	Costo promedio anual en carreras técnicas (*)	66.74	68.95	704.58	749.83	635.63	680.88
23	Costo promedio anual en carreras universitarias (**)	102.93	101.86	795.07	740.20	693.21	638.34

(*) Costo promedio anual en carreras técnicas con subsidio para el año de la Información es de \$ 1,758.99

(**) Costo promedio anual en carreras universitarias con subsidio para el año de la Información es de \$ 1,791.90

OTROS DATOS

Número de carreras activas	93
Número de estudiantes en carreras técnicas	1,115
Número de estudiantes en carreras universitarias	44,959
Número de estudiantes en carreras de posgrado	842
Número de estudiantes en curso de formación pedagógica	336
Número de estudiantes hombres	21,788
Número de estudiantes mujeres	25,464
Número de docentes a tiempo completo	1,328
Número de docentes a tiempo parcial	561
Número de docentes hora clase	123
Número de volúmenes bibliográficos	155,175
Número de títulos bibliográficos	111,311
Número de computadoras para uso de estudiantes	3,147
Número total de aulas	451
Presupuesto ejecutado	96910,216.34
Inversión total en libros	39,957.32
Inversión real en infraestructura	1661,813.63
Inversión en equipo para actividades académicas	1906,444.47
Ingresos provenientes de los estudiantes	4841,163.41
Ingresos provenientes de donaciones	0.00
Ingresos provenientes de ventas de servicios	9517,015.11
Ingresos provenientes de prestamos	0.00
Ingresos provenientes por otros conceptos	833,725.49
Ingresos provenientes de subsidios	79857,927.57

PRIMEROS CINCO INDICADORES 2014 - UES

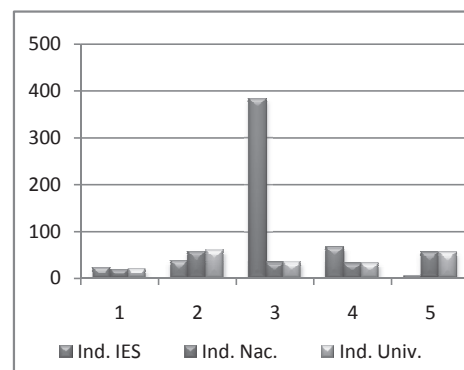

INFORMACIÓN DE LA UNIVERSIDAD DE ORIENTE PARA EL 2014 (ACREDITADA*)

CUADRO No. 17

No.	INDICADOR	UNIVO 2013	UNIVO 2014	PROMEDIO NACIONAL	PROMEDIO UNIVERSIDADES	DIFERENCIA PROMEDIO NAC.	DIFERENCIA PROMEDIO GRUPO
1	Estudiantes por docente	17.37	17.44	18.45	19.17	1.01	1.73
2	Estudiantes por docente a tiempo completo	88.63	105.33	57.59	60.05	-47.74	-45.28
3	Número de estudiantes por docente hora clase	22.07	21.62	33.50	34.61	11.88	12.99
4	Porcentaje de docentes a tiempo completo	19.58	16.65	32.02	31.93	-15.37	-15.28
5	Porcentaje de docentes hora clase	78.73	80.64	55.09	55.40	-25.55	-25.24
6	Porcentaje de docentes con más de 5 años en la institución	45.50	46.16	60.29	62.29	-14.13	-16.13
7	Porcentaje de docentes con nivel técnico	0.22	0.00	3.82	1.10	3.82	1.10
8	Porcentaje de docentes con nivel universitario	60.41	58.53	67.47	68.77	-8.94	-10.24
9	Porcentaje de docentes con nivel de posgrado	39.37	41.47	28.71	30.13	12.76	11.34
10	Libros por estudiante	4.59	4.47	6.42	6.16	-1.95	-1.69
11	Número de volúmenes promedio por título bibliográfico	1.91	1.77	1.60	1.56	0.17	0.21
12	Estudiantes por computadora	10.45	11.12	10.67	11.81	-0.45	0.69
13	Estudiantes por computadora con internet	10.45	11.12	11.26	12.51	0.14	1.39
14	Espacio académico por estudiante	2.02	2.01	2.14	1.81	-0.13	0.20
15	Espacio recreación por estudiante	11.92	10.97	8.80	6.69	2.17	4.28
16	Porcentaje del presupuesto asignado a sueldos para el sector docente	49.23	46.47	51.26	53.76	-4.79	-7.29
17	Porcentaje del presupuesto asignado a sueldos para el sector administrativo	6.20	3.72	23.14	21.47	19.42	17.75
18	Porcentaje del presupuesto utilizado en investigación científica	3.47	5.56	2.16	2.25	3.40	3.31
19	Porcentaje del presupuesto utilizado en proyección social	6.00	9.38	2.70	2.89	6.68	6.49
20	Porcentaje del presupuesto utilizado en libros	0.64	0.54	0.32	0.33	0.22	0.21
21	Porcentaje del presupuesto asignado a la compra de equipo académico	3.48	4.62	2.64	2.72	1.98	1.90
22	Costo promedio anual en carreras técnicas	654.32	912.86	704.58	749.83	-208.28	-163.03
23	Costo promedio anual en carreras universitarias	861.13	914.17	795.07	740.20	-119.10	-173.97

OTROS DATOS	
Número de carreras activas	43
Número de estudiantes en carreras técnicas	308
Número de estudiantes en carreras universitarias	3,786
Número de estudiantes en carreras de posgrado	185
Número de estudiantes en curso de formación pedagógica	212
Número de estudiantes hombres	2,035
Número de estudiantes mujeres	2,456
Número de docentes a tiempo completo	43
Número de docentes a tiempo parcial	7
Número de docentes hora clase	208
Número de volúmenes bibliográficos	20,031
Número de títulos bibliográficos	11,313
Número de computadoras para uso de estudiantes	404
Número total de aulas	63
Presupuesto ejecutado	3425,736.20
Inversión total en libros	14,992.05
Inversión real en infraestructura	82,534.05
Inversión en equipo para actividades académicas	128,577.59
Ingresos provenientes de los estudiantes	4767,190.54
Ingresos provenientes de donaciones	62,224.00
Ingresos provenientes de ventas de servicios	148,037.95
Ingresos provenientes de prestamos	0.00
Ingresos provenientes por otros conceptos	111,752.23

PRIMEROS CINCO INDICADORES 2014 - UNIVO

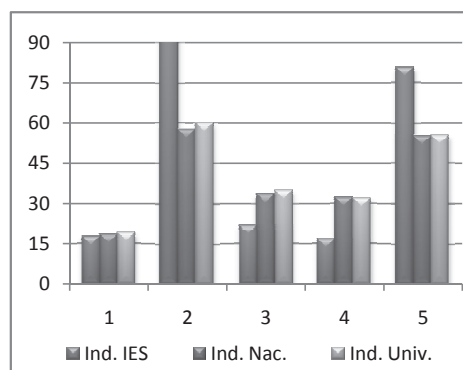

(*) ACREDITACIÓN CONFERIDA PARA LOS PERÍODOS: 2010-2015, POR LA COMISIÓN DE ACREDITACIÓN DE LA CALIDAD ACADÉMICA

INFORMACIÓN DE LA UNIVERSIDAD DE SONSONATE PARA EL 2014

CUADRO No. 18

No.	INDICADOR	USO 2013	USO 2014	PROMEDIO NACIONAL	PROMEDIO UNIVERSIDADES	DIFERENCIA PROMEDIO NAC.	DIFERENCIA PROMEDIO GRUPO
1	Estudiantes por docente	24.73	25.11	18.45	19.17	-6.66	-5.94
2	Estudiantes por docente a tiempo completo	148.39	152.63	57.59	60.05	-95.04	-92.58
3	Número de estudiantes por docente hora clase	29.68	30.06	33.50	34.61	3.44	4.55
4	Porcentaje de docentes a tiempo completo	16.67	16.43	32.02	31.93	-15.59	-15.50
5	Porcentaje de docentes hora clase	83.33	83.57	55.09	55.40	-28.48	-28.17
6	Porcentaje de docentes con más de 5 años en la institución	57.89	66.68	60.29	62.29	6.39	4.39
7	Porcentaje de docentes con nivel técnico	0.44	0.46	3.82	1.10	3.36	0.64
8	Porcentaje de docentes con nivel universitario	83.33	86.77	67.47	68.77	19.30	18.00
9	Porcentaje de docentes con nivel de posgrado	16.23	12.76	28.71	30.13	-15.95	-17.37
10	Libros por estudiante	3.72	3.86	6.42	6.16	-2.56	-2.30
11	Número de volúmenes promedio por título bibliográfico	1.59	1.59	1.60	1.56	-0.01	0.03
12	Estudiantes por computadora	15.93	13.62	10.67	11.81	-2.95	-1.81
13	Estudiantes por computadora con internet	15.93	13.62	11.26	12.51	-2.36	-1.11
14	Espacio académico por estudiante	1.79	1.86	2.14	1.81	-0.28	0.05
15	Espacio recreación por estudiante	8.13	8.31	8.80	6.69	-0.49	1.62
16	Porcentaje del presupuesto asignado a sueldos para el sector docente	32.74	34.18	51.26	53.76	-17.08	-19.58
17	Porcentaje del presupuesto asignado a sueldos para el sector administrativo	24.86	22.21	23.14	21.47	0.93	-0.74
18	Porcentaje del presupuesto utilizado en investigación científica	1.65	1.18	2.16	2.25	-0.98	-1.07
19	Porcentaje del presupuesto utilizado en proyección social	8.07	10.51	2.70	2.89	7.81	7.62
20	Porcentaje del presupuesto utilizado en libros	0.17	0.16	0.32	0.33	-0.16	-0.17
21	Porcentaje del presupuesto asignado a la compra de equipo académico	3.03	4.11	2.64	2.72	1.47	1.39
22	Costo promedio anual en carreras técnicas	685.00	733.00	704.58	749.83	-28.42	16.83
23	Costo promedio anual en carreras universitarias	666.96	713.33	795.07	740.20	81.74	26.87

OTROS DATOS	
Número de carreras activas	23
Número de estudiantes en carreras técnicas	125
Número de estudiantes en carreras universitarias	2,612
Número de estudiantes en carreras de posgrado	0
Número de estudiantes en curso de formación pedagógica	15
Número de estudiantes hombres	1,404
Número de estudiantes mujeres	1,348
Número de docentes a tiempo completo	18
Número de docentes a tiempo parcial	0
Número de docentes hora clase	92
Número de volúmenes bibliográficos	10,542
Número de títulos bibliográficos	6,611
Número de computadoras para uso de estudiantes	202
Número total de aulas	42
Presupuesto ejecutado	2195,506.00
Inversión total en libros	3,251.00
Inversión real en infraestructura	37,437.00
Inversión en equipo para actividades académicas	86,056.00
Ingresos provenientes de los estudiantes	2287,677.00
Ingresos provenientes de donaciones	0.00
Ingresos provenientes de ventas de servicios	0.00
Ingresos provenientes de prestamos	0.00
Ingresos provenientes por otros conceptos	34,444.00

PRIMEROS CINCO INDICADORES 2014 - USO

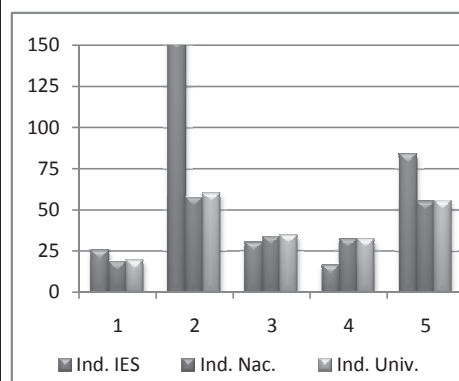

INFORMACIÓN DE LA UNIVERSIDAD DON BOSCO PARA EL 2014 (REACREDITADA*)

CUADRO No. 19

No.	INDICADOR	UDB 2013	UDB 2014	PROMEDIO NACIONAL	PROMEDIO UNIVERSIDADES	DIFERENCIA PROMEDIO NAC.	DIFERENCIA PROMEDIO GRUPO
1	Estudiantes por docente	16.15	16.11	18.45	19.17	2.34	3.06
2	Estudiantes por docente a tiempo completo	49.95	55.54	57.59	60.05	2.05	4.51
3	Número de estudiantes por docente hora clase	24.72	23.39	33.50	34.61	10.11	11.22
4	Porcentaje de docentes a tiempo completo	32.31	29.00	32.02	31.93	-3.02	-2.93
5	Porcentaje de docentes hora clase	65.35	68.87	55.09	55.40	-13.78	-13.47
6	Porcentaje de docentes con más de 5 años en la institución	59.71	55.55	60.29	62.29	-4.74	-6.74
7	Porcentaje de docentes con nivel técnico	6.14	7.38	3.82	1.10	-3.56	-6.28
8	Porcentaje de docentes con nivel universitario	61.06	59.13	67.47	68.77	-8.34	-9.64
9	Porcentaje de docentes con nivel de posgrado	32.80	33.49	28.71	30.13	4.78	3.36
10	Libros por estudiante	7.65	7.22	6.42	6.16	0.80	1.06
11	Número de volúmenes promedio por título bibliográfico	1.65	1.65	1.60	1.56	0.05	0.09
12	Estudiantes por computadora	5.84	6.76	10.67	11.81	3.91	5.05
13	Estudiantes por computadora con internet	5.84	6.76	11.26	12.51	4.50	5.75
14	Espacio académico por estudiante	3.08	2.81	2.14	1.81	0.67	1.00
15	Espacio recreación por estudiante	14.60	13.25	8.80	6.69	4.45	6.56
16	Porcentaje del presupuesto asignado a sueldos para el sector docente	39.33	42.59	51.26	53.76	-8.67	-11.17
17	Porcentaje del presupuesto asignado a sueldos para el sector administrativo	32.14	30.73	23.14	21.47	-7.59	-9.26
18	Porcentaje del presupuesto utilizado en investigación científica	1.52	1.50	2.16	2.25	-0.66	-0.75
19	Porcentaje del presupuesto utilizado en proyección social	1.84	1.86	2.70	2.89	-0.84	-1.03
20	Porcentaje del presupuesto utilizado en libros	0.31	0.36	0.32	0.33	0.04	0.03
21	Porcentaje del presupuesto asignado a la compra de equipo académico	9.84	4.60	2.64	2.72	1.96	1.88
22	Costo promedio anual en carreras técnicas	876.31	887.77	704.58	749.83	-183.19	-137.94
23	Costo promedio anual en carreras universitarias	851.54	938.09	795.07	740.20	-143.02	-197.89

OTROS DATOS	
Número de carreras activas	56
Número de estudiantes en carreras técnicas	1,873
Número de estudiantes en carreras universitarias	4,997
Número de estudiantes en carreras de posgrado	198
Número de estudiantes en curso de formación pedagógica	128
Número de estudiantes hombres	4,340
Número de estudiantes mujeres	2,856
Número de docentes a tiempo completo	129
Número de docentes a tiempo parcial	9
Número de docentes hora clase	308
Número de volúmenes bibliográficos	51,815
Número de títulos bibliográficos	31,421
Número de computadoras para uso de estudiantes	1,065
Número total de aulas	84
Presupuesto ejecutado	12716,661.00
Inversión total en libros	31,562.00
Inversión real en infraestructura	1782,360.00
Inversión en equipo para actividades académicas	403,807.89
Ingresos provenientes de los estudiantes	8780,144.54
Ingresos provenientes de donaciones	23,023.00
Ingresos provenientes de ventas de servicios	3014,360.49
Ingresos provenientes de prestamos	0.00
Ingresos provenientes por otros conceptos	964,797.16

PRIMEROS CINCO INDICADORES 2014 - UDB

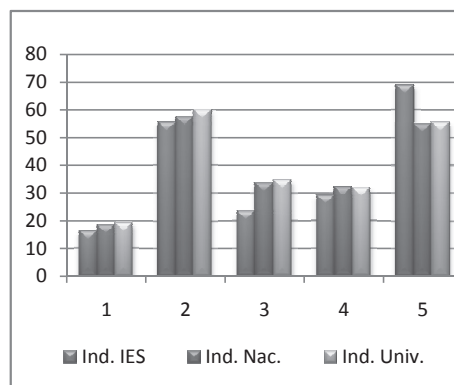

(*) ACREDITACIÓN CONFERIDA PARA LOS PERÍODOS: 2001-2006 : 2007-2011 Y 2011-2016, POR LA COMISIÓN DE ACREDITACIÓN DE LA CALIDAD ACADÉMICA

INFORMACIÓN DE LA UNIVERSIDAD DR. ANDRÉS BELLO PARA EL 2014

CUADRO No. 20

No.	INDICADOR	UDAB 2013	UDAB 2014	PROMEDIO NACIONAL	PROMEDIO UNIVERSIDADES	DIFERENCIA PROMEDIO NAC.	DIFERENCIA PROMEDIO GRUPO
1	Estudiantes por docente	25.06	25.27	18.45	19.17	-6.82	-6.10
2	Estudiantes por docente a tiempo completo	101.03	109.77	57.59	60.05	-52.18	-49.72
3	Número de estudiantes por docente hora clase	33.47	33.08	33.50	34.61	0.42	1.53
4	Porcentaje de docentes a tiempo completo	24.92	22.97	32.02	31.93	-9.05	-8.96
5	Porcentaje de docentes hora clase	74.82	76.50	55.09	55.40	-21.41	-21.10
6	Porcentaje de docentes con más de 5 años en la institución	44.09	47.78	60.29	62.29	-12.51	-14.51
7	Porcentaje de docentes con nivel técnico	2.10	2.67	3.82	1.10	1.15	-1.57
8	Porcentaje de docentes con nivel universitario	80.33	74.28	67.47	68.77	6.81	5.51
9	Porcentaje de docentes con nivel de posgrado	17.57	23.05	28.71	30.13	-5.66	-7.08
10	Libros por estudiante	3.42	3.50	6.42	6.16	-2.92	-2.66
11	Número de volúmenes promedio por título bibliográfico	2.38	2.37	1.60	1.56	0.77	0.81
12	Estudiantes por computadora	9.08	7.67	10.67	11.81	3.00	4.14
13	Estudiantes por computadora con internet	11.48	9.93	11.26	12.51	1.33	2.58
14	Espacio académico por estudiante	1.80	1.83	2.14	1.81	-0.31	0.02
15	Espacio recreación por estudiante	3.56	3.92	8.80	6.69	-4.88	-2.77
16	Porcentaje del presupuesto asignado a sueldos para el sector docente	48.25	54.13	51.26	53.76	2.87	0.37
17	Porcentaje del presupuesto asignado a sueldos para el sector administrativo	7.43	7.74	23.14	21.47	15.40	13.73
18	Porcentaje del presupuesto utilizado en investigación científica	4.02	4.28	2.16	2.25	2.12	2.03
19	Porcentaje del presupuesto utilizado en proyección social	3.59	4.12	2.70	2.89	1.42	1.23
20	Porcentaje del presupuesto utilizado en libros	0.91	0.32	0.32	0.33	0.00	-0.01
21	Porcentaje del presupuesto asignado a la compra de equipo académico	8.29	10.63	2.64	2.72	7.99	7.91
22	Costo promedio anual en carreras técnicas	850.60	875.15	704.58	749.83	-170.57	-125.32
23	Costo promedio anual en carreras universitarias	888.81	900.35	795.07	740.20	-105.28	-160.15

OTROS DATOS	
Número de carreras activas	23
Número de estudiantes en carreras técnicas	1,910
Número de estudiantes en carreras universitarias	7,300
Número de estudiantes en carreras de posgrado	92
Número de estudiantes en curso de formación pedagógica	145
Número de estudiantes hombres	2,736
Número de estudiantes mujeres	6,711
Número de docentes a tiempo completo	86
Número de docentes a tiempo parcial	2
Número de docentes hora clase	287
Número de volúmenes bibliográficos	32,921
Número de títulos bibliográficos	13,887
Número de computadoras para uso de estudiantes	1,231
Número total de aulas	169
Presupuesto ejecutado	11940,199.94
Inversión total en libros	22,190.55
Inversión real en infraestructura	365,327.83
Inversión en equipo para actividades académicas	746,882.18
Ingresos provenientes de los estudiantes	10818,455.23
Ingresos provenientes de donaciones	0.00
Ingresos provenientes de ventas de servicios	0.00
Ingresos provenientes de prestamos	0.00
Ingresos provenientes por otros conceptos	2280,839.93

PRIMEROS CINCO INDICADORES 2014 - UDAB

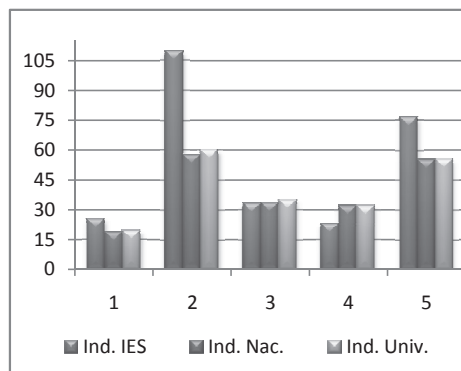

INFORMACIÓN DE LA UNIVERSIDAD DR. JOSÉ MATÍAS DELGADO PARA EL 2014 (REACREDITADA*)

CUADRO No. 21

No.	INDICADOR	UDJMD 2013	UDJMD 2014	PROMEDIO NACIONAL	PROMEDIO UNIVERSIDADES	DIFERENCIA PROMEDIO NAC.	DIFERENCIA PROMEDIO GRUPO
1	Estudiantes por docente	14.11	13.33	18.45	19.17	5.12	5.84
2	Estudiantes por docente a tiempo completo	77.36	68.35	57.59	60.05	-10.76	-8.30
3	Número de estudiantes por docente hora clase	18.31	18.40	33.50	34.61	15.10	16.21
4	Porcentaje de docentes a tiempo completo	18.26	19.53	32.02	31.93	-12.49	-12.40
5	Porcentaje de docentes hora clase	77.02	72.42	55.09	55.40	-17.33	-17.02
6	Porcentaje de docentes con más de 5 años en la institución	59.69	51.08	60.29	62.29	-9.21	-11.21
7	Porcentaje de docentes con nivel técnico	0.37	0.43	3.82	1.10	3.39	0.67
8	Porcentaje de docentes con nivel universitario	77.39	82.17	67.47	68.77	14.70	13.40
9	Porcentaje de docentes con nivel de posgrado	22.24	17.40	28.71	30.13	-11.31	-12.73
10	Libros por estudiante	6.35	6.50	6.42	6.16	0.08	0.34
11	Número de volúmenes promedio por título bibliográfico	1.72	1.75	1.60	1.56	0.15	0.19
12	Estudiantes por computadora	14.17	14.11	10.67	11.81	-3.44	-2.30
13	Estudiantes por computadora con internet	14.17	14.11	11.26	12.51	-2.85	-1.60
14	Espacio académico por estudiante	0.61	0.60	2.14	1.81	-1.54	-1.21
15	Espacio recreación por estudiante	2.05	2.00	8.80	6.69	-6.80	-4.69
16	Porcentaje del presupuesto asignado a sueldos para el sector docente	34.72	35.34	51.26	53.76	-15.92	-18.42
17	Porcentaje del presupuesto asignado a sueldos para el sector administrativo	35.99	37.00	23.14	21.47	-13.86	-15.53
18	Porcentaje del presupuesto utilizado en investigación científica	2.08	2.21	2.16	2.25	0.05	-0.04
19	Porcentaje del presupuesto utilizado en proyección social	1.89	2.16	2.70	2.89	-0.54	-0.73
20	Porcentaje del presupuesto utilizado en libros	0.83	0.66	0.32	0.33	0.34	0.33
21	Porcentaje del presupuesto asignado a la compra de equipo académico	3.28	1.61	2.64	2.72	-1.03	-1.11
22	Costo promedio anual en carreras técnicas	NA	533.50	704.58	749.83	NA	NA
23	Costo promedio anual en carreras universitarias	1,369.32	1,416.52	795.07	740.20	-621.45	-676.32

NA: No Aplica.

OTROS DATOS	
Número de carreras activas	37
Número de estudiantes en carreras técnicas	7
Número de estudiantes en carreras universitarias	7,412
Número de estudiantes en carreras de posgrado	353
Número de estudiantes en curso de formación pedagógica	0
Número de estudiantes hombres	3,551
Número de estudiantes mujeres	4,221
Número de docentes a tiempo completo	114
Número de docentes a tiempo parcial	46
Número de docentes hora clase	423
Número de volúmenes bibliográficos	50,476
Número de títulos bibliográficos	28,855
Número de computadoras para uso de estudiantes	551
Número total de aulas	127
Presupuesto ejecutado	13444,685.00
Inversión total en libros	76,012.00
Inversión real en infraestructura	85,070.00
Inversión en equipo para actividades académicas	184,710.00
Ingresos provenientes de los estudiantes	13188,721.00
Ingresos provenientes de donaciones	20,223.00
Ingresos provenientes de ventas de servicios	476,805.00
Ingresos provenientes de prestamos	0.00
Ingresos provenientes por otros conceptos	1159,448.00

PRIMEROS CINCO INDICADORES 2014 - UDJMD

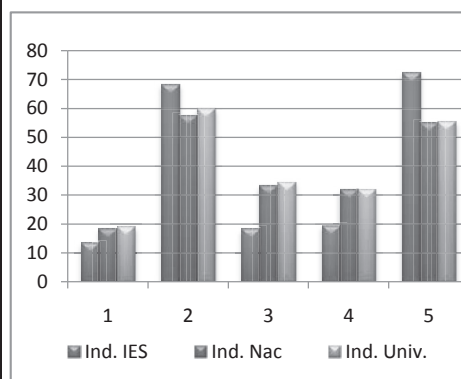

(*) ACREDITACIÓN CONFERIDA PARA LOS PERÍODOS: 2003-2008 Y 2008-2013, POR LA COMISIÓN DE ACREDITACIÓN DE LA CALIDAD ACADÉMICA

INFORMACIÓN DE LA UNIVERSIDAD EVANGÉLICA DE EL SALVADOR PARA EL 2014 (REACREDITADA*)

CUADRO No. 22

No.	INDICADOR	UEES 2013	UEES 2014	PROMEDIO NACIONAL	PROMEDIO UNIVERSIDADES	DIFERENCIA PROMEDIO NAC.	DIFERENCIA PROMEDIO GRUPO
1	Estudiantes por docente	10.23	10.57	18.45	19.17	7.88	8.60
2	Estudiantes por docente a tiempo completo	42.24	43.71	57.59	60.05	13.88	16.34
3	Número de estudiantes por docente hora clase	19.20	18.45	33.50	34.61	15.05	16.16
4	Porcentaje de docentes a tiempo completo	24.22	24.18	32.02	31.93	-7.84	-7.75
5	Porcentaje de docentes hora clase	53.24	57.46	55.09	55.40	-2.37	-2.06
6	Porcentaje de docentes con más de 5 años en la institución	56.06	56.79	60.29	62.29	-3.50	-5.50
7	Porcentaje de docentes con nivel técnico	0.28	0.26	3.82	1.10	3.56	0.84
8	Porcentaje de docentes con nivel universitario	60.42	62.54	67.47	68.77	-4.93	-6.23
9	Porcentaje de docentes con nivel de posgrado	39.30	37.19	28.71	30.13	8.48	7.06
10	Libros por estudiante	8.25	7.63	6.42	6.16	1.21	1.47
11	Número de volúmenes promedio por título bibliográfico	2.43	2.44	1.60	1.56	0.84	0.88
12	Estudiantes por computadora	15.51	15.85	10.67	11.81	-5.18	-4.04
13	Estudiantes por computadora con internet	15.51	15.85	11.26	12.51	-4.59	-3.34
14	Espacio académico por estudiante	2.51	2.27	2.14	1.81	0.13	0.46
15	Espacio recreación por estudiante	9.65	13.30	8.80	6.69	4.50	6.61
16	Porcentaje del presupuesto asignado a sueldos para el sector docente	38.60	41.62	51.26	53.76	-9.64	-12.14
17	Porcentaje del presupuesto asignado a sueldos para el sector administrativo	20.28	21.36	23.14	21.47	1.78	0.11
18	Porcentaje del presupuesto utilizado en investigación científica	0.53	0.87	2.16	2.25	-1.29	-1.38
19	Porcentaje del presupuesto utilizado en proyección social	1.07	1.26	2.70	2.89	-1.44	-1.63
20	Porcentaje del presupuesto utilizado en libros	0.36	0.49	0.32	0.33	0.17	0.16
21	Porcentaje del presupuesto asignado a la compra de equipo académico	3.60	1.49	2.64	2.72	-1.15	-1.23
22	Costo promedio anual en carreras técnicas	726.47	821.46	704.58	749.83	-116.88	-71.63
23	Costo promedio anual en carreras universitarias	1,471.84	1,527.98	795.07	740.20	-732.91	-787.78

OTROS DATOS	
Número de carreras activas	32
Número de estudiantes en carreras técnicas	283
Número de estudiantes en carreras universitarias	3,459
Número de estudiantes en carreras de posgrado	267
Número de estudiantes en curso de formación pedagógica	18
Número de estudiantes hombres	1,413
Número de estudiantes mujeres	2,614
Número de docentes a tiempo completo	92
Número de docentes a tiempo parcial	69
Número de docentes hora clase	219
Número de volúmenes bibliográficos	30,532
Número de títulos bibliográficos	12,512
Número de computadoras para uso de estudiantes	254
Número total de aulas	52
Presupuesto ejecutado	10385,507.38
Inversión total en libros	33,462.00
Inversión real en infraestructura	3427,125.28
Inversión en equipo para actividades académicas	101,818.00
Ingresos provenientes de los estudiantes	7320,163.07
Ingresos provenientes de donaciones	4,392.90
Ingresos provenientes de ventas de servicios	0.00
Ingresos provenientes de préstamos	2465,000.00
Ingresos provenientes por otros conceptos	626,733.49

PRIMEROS CINCO INDICADORES 2014 - UEES

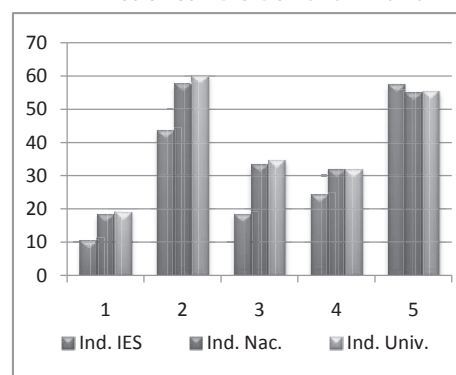

(*) ACREDITACIÓN CONFERIDA PARA LOS PERÍODOS: 2005-2010 Y 2010-2015, POR LA COMISIÓN DE ACREDITACIÓN DE LA CALIDAD ACADÉMICA

INFORMACIÓN DE LA UNIVERSIDAD FRANCISCO GAVIDIA PARA EL 2014 (REACREDITADA*)

CUADRO No. 23

No.	INDICADOR	UFG 2013	UFG 2014	PROMEDIO NACIONAL	PROMEDIO UNIVERSIDADES	DIFERENCIA PROMEDIO NAC.	DIFERENCIA PROMEDIO GRUPO
1	Estudiantes por docente	23.93	23.80	18.45	19.17	-5.35	-4.63
2	Estudiantes por docente a tiempo completo	61.19	68.21	57.59	60.05	-10.62	-8.16
3	Número de estudiantes por docente hora clase	40.12	36.58	33.50	34.61	-3.08	-1.97
4	Porcentaje de docentes a tiempo completo	39.08	34.89	32.02	31.93	2.87	2.96
5	Porcentaje de docentes hora clase	59.71	65.11	55.09	55.40	-10.02	-9.71
6	Porcentaje de docentes con más de 5 años en la institución	53.03	52.85	60.29	62.29	-7.44	-9.44
7	Porcentaje de docentes con nivel técnico	0.28	0.76	3.82	1.10	3.06	0.34
8	Porcentaje de docentes con nivel universitario	61.48	61.99	67.47	68.77	-5.48	-6.78
9	Porcentaje de docentes con nivel de posgrado	38.24	37.25	28.71	30.13	8.54	7.12
10	Libros por estudiante	5.97	6.21	6.42	6.16	-0.21	0.05
11	Número de volúmenes promedio por título bibliográfico	1.50	1.50	1.60	1.56	-0.10	-0.06
12	Estudiantes por computadora	13.74	12.93	10.67	11.81	-2.26	-1.12
13	Estudiantes por computadora con internet	14.08	12.93	11.26	12.51	-1.67	-0.42
14	Espacio académico por estudiante	1.65	1.68	2.14	1.81	-0.46	-0.13
15	Espacio recreación por estudiante	0.50	0.51	8.80	6.69	-8.29	-6.18
16	Porcentaje del presupuesto asignado a sueldos para el sector docente	36.77	36.23	51.26	53.76	-15.03	-17.53
17	Porcentaje del presupuesto asignado a sueldos para el sector administrativo	31.88	25.23	23.14	21.47	-2.09	-3.76
18	Porcentaje del presupuesto utilizado en investigación científica	2.52	3.73	2.16	2.25	1.57	1.48
19	Porcentaje del presupuesto utilizado en proyección social	1.67	0.52	2.70	2.89	-2.18	-2.37
20	Porcentaje del presupuesto utilizado en libros	0.29	0.47	0.32	0.33	0.15	0.14
21	Porcentaje del presupuesto asignado a la compra de equipo académico	2.79	2.40	2.64	2.72	-0.24	-0.32
22	Costo promedio anual en carreras técnicas	1,094.73	1,222.50	704.58	749.83	-517.92	-472.67
23	Costo promedio anual en carreras universitarias	1,123.13	1,215.54	795.07	740.20	-420.47	-475.34

OTROS DATOS	
Número de carreras activas	56
Número de estudiantes en carreras técnicas	665
Número de estudiantes en carreras universitarias	11,671
Número de estudiantes en carreras de posgrado	287
Número de estudiantes en curso de formación pedagógica	0
Número de estudiantes hombres	6,013
Número de estudiantes mujeres	6,610
Número de docentes a tiempo completo	185
Número de docentes a tiempo parcial	0
Número de docentes hora clase	345
Número de volúmenes bibliográficos	78,188
Número de títulos bibliográficos	52,129
Número de computadoras para uso de estudiantes	976
Número total de aulas	160
Presupuesto ejecutado	19479,791.01
Inversión total en libros	51,256.43
Inversión real en infraestructura	23,787.28
Inversión en equipo para actividades académicas	263,325.14
Ingresos provenientes de los estudiantes	15568,310.15
Ingresos provenientes de donaciones	0.00
Ingresos provenientes de ventas de servicios	442,706.47
Ingresos provenientes de préstamos	0.00
Ingresos provenientes por otros conceptos	4202,165.56
Ingresos provenientes de subsidios	925,816.98

PRIMEROS CINCO INDICADORES 2014 - UFG

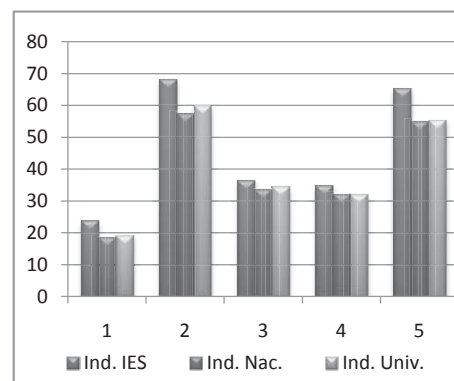

(*) ACREDITACIÓN CONFERIDA PARA LOS PERÍODOS: 2004-2009 Y 2009-2014, POR LA COMISIÓN DE ACREDITACIÓN DE LA CALIDAD ACADÉMICA

INFORMACIÓN DE LA UNIVERSIDAD LUTERANA SALVADOREÑA PARA EL 2014

CUADRO No. 24

No.	INDICADOR	ULS 2013	ULS 2014	PROMEDIO NACIONAL	PROMEDIO UNIVERSIDADES	DIFERENCIA PROMEDIO NAC.	DIFERENCIA PROMEDIO GRUPO
1	Estudiantes por docente	17.87	20.10	18.45	19.17	-1.65	-0.93
2	Estudiantes por docente a tiempo completo	92.16	144.32	57.59	60.05	-86.73	-84.27
3	Número de estudiantes por docente hora clase	25.43	27.28	33.50	34.61	6.22	7.33
4	Porcentaje de docentes a tiempo completo	19.55	14.02	32.02	31.93	-18.00	-17.91
5	Porcentaje de docentes hora clase	70.35	73.96	55.09	55.40	-18.87	-18.56
6	Porcentaje de docentes con más de 5 años en la institución	39.18	16.46	60.29	62.29	-43.83	-45.83
7	Porcentaje de docentes con nivel técnico	0.00	0.00	3.82	1.10	3.82	1.10
8	Porcentaje de docentes con nivel universitario	93.10	94.13	67.47	68.77	26.66	25.36
9	Porcentaje de docentes con nivel de posgrado	6.90	5.87	28.71	30.13	-22.84	-24.26
10	Libros por estudiante	9.63	9.25	6.42	6.16	2.83	3.09
11	Número de volúmenes promedio por título bibliográfico	1.55	1.58	1.60	1.56	-0.02	0.02
12	Estudiantes por computadora	18.51	16.23	10.67	11.81	-5.56	-4.42
13	Estudiantes por computadora con internet	19.82	16.62	11.26	12.51	-5.36	-4.11
14	Espacio académico por estudiante	0.98	1.09	2.14	1.81	-1.05	-0.72
15	Espacio recreación por estudiante	11.44	11.05	8.80	6.69	2.25	4.36
16	Porcentaje del presupuesto asignado a sueldos para el sector docente	40.31	37.29	51.26	53.76	-13.97	-16.47
17	Porcentaje del presupuesto asignado a sueldos para el sector administrativo	28.66	29.29	23.14	21.47	-6.15	-7.82
18	Porcentaje del presupuesto utilizado en investigación científica	8.13	5.06	2.16	2.25	2.90	2.81
19	Porcentaje del presupuesto utilizado en proyección social	2.00	1.99	2.70	2.89	-0.71	-0.90
20	Porcentaje del presupuesto utilizado en libros	1.07	1.24	0.32	0.33	0.92	0.91
21	Porcentaje del presupuesto asignado a la compra de equipo académico	4.17	6.58	2.64	2.72	3.94	3.86
22	Costo promedio anual en carreras técnicas	NA	0.00	704.58	749.83	NA	NA
23	Costo promedio anual en carreras universitarias	530.00	530.00	795.07	740.20	265.07	210.20

Resultado igual a CERO indica que la institución no contó con ese recurso durante el año de la Información

NA: No Aplica.

OTROS DATOS	
Número de carreras activas	7
Número de estudiantes en carreras técnicas	0
Número de estudiantes en carreras universitarias	2,061
Número de estudiantes en carreras de posgrado	0
Número de estudiantes en curso de formación pedagógica	0
Número de estudiantes hombres	890
Número de estudiantes mujeres	1,171
Número de docentes a tiempo completo	15
Número de docentes a tiempo parcial	12
Número de docentes hora clase	79
Número de volúmenes bibliográficos	19,025
Número de títulos bibliográficos	12,060
Número de computadoras para uso de estudiantes	127
Número total de aulas	41
Presupuesto ejecutado	1176,000.22
Inversión total en libros	9,468.82
Inversión real en infraestructura	265,253.65
Inversión en equipo para actividades académicas	50,170.37
Ingresos provenientes de los estudiantes	1056,111.28
Ingresos provenientes de donaciones	96,397.05
Ingresos provenientes de ventas de servicios	36,298.23
Ingresos provenientes de prestamos	0.00
Ingresos provenientes por otros conceptos	7,192.36

PRIMEROS CINCO INDICADORES 2014 - ULS

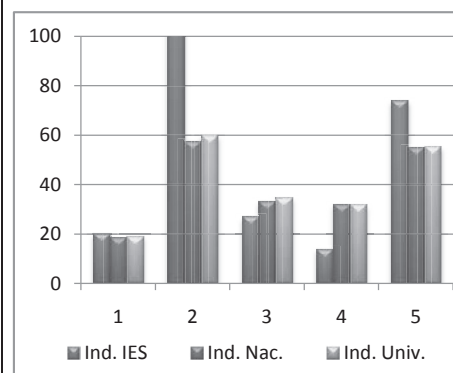

INFORMACIÓN DE LA UNIVERSIDAD MODULAR ABIERTA PARA EL 2014

CUADRO No. 25

No.	INDICADOR	UMA 2013	UMA 2014	PROMEDIO NACIONAL	PROMEDIO UNIVERSIDADES	DIFERENCIA PROMEDIO NAC.	DIFERENCIA PROMEDIO GRUPO
1	Estudiantes por docente	13.74	14.38	18.45	19.17	4.07	4.79
2	Estudiantes por docente a tiempo completo	164.41	160.37	57.59	60.05	-102.78	-100.32
3	Número de estudiantes por docente hora clase	15.04	15.80	33.50	34.61	17.70	18.81
4	Porcentaje de docentes a tiempo completo	8.33	8.95	32.02	31.93	-23.07	-22.98
5	Porcentaje de docentes hora clase	91.41	91.05	55.09	55.40	-35.96	-35.65
6	Porcentaje de docentes con más de 5 años en la institución	45.08	49.95	60.29	62.29	-10.34	-12.34
7	Porcentaje de docentes con nivel técnico	0.00	0.00	3.82	1.10	3.82	1.10
8	Porcentaje de docentes con nivel universitario	65.63	59.82	67.47	68.77	-7.65	-8.95
9	Porcentaje de docentes con nivel de posgrado	34.37	40.18	28.71	30.13	11.47	10.05
10	Libros por estudiante	5.30	5.68	6.42	6.16	-0.74	-0.48
11	Número de volúmenes promedio por título bibliográfico	2.00	2.09	1.60	1.56	0.49	0.53
12	Estudiantes por computadora	13.93	13.37	10.67	11.81	-2.70	-1.56
13	Estudiantes por computadora con internet	14.00	13.58	11.26	12.51	-2.32	-1.07
14	Espacio académico por estudiante	1.40	2.33	2.14	1.81	0.19	0.52
15	Espacio recreación por estudiante	0.53	0.65	8.80	6.69	-8.15	-6.04
16	Porcentaje del presupuesto asignado a sueldos para el sector docente	52.25	55.18	51.26	53.76	3.92	1.42
17	Porcentaje del presupuesto asignado a sueldos para el sector administrativo	26.06	10.58	23.14	21.47	12.56	10.89
18	Porcentaje del presupuesto utilizado en investigación científica	2.74	2.26	2.16	2.25	0.10	0.01
19	Porcentaje del presupuesto utilizado en proyección social	3.17	1.77	2.70	2.89	-0.93	-1.12
20	Porcentaje del presupuesto utilizado en libros	1.83	0.83	0.32	0.33	0.51	0.50
21	Porcentaje del presupuesto asignado a la compra de equipo académico	4.42	0.95	2.64	2.72	-1.69	-1.77
22	Costo promedio anual en carreras técnicas	672.00	674.25	704.58	749.83	30.33	75.58
23	Costo promedio anual en carreras universitarias	638.69	698.68	795.07	740.20	96.39	41.52

Resultado igual a CERO indica que la institución no contó con ese recurso durante el año de la Información

OTROS DATOS	
Número de carreras activas	17
Número de estudiantes en carreras técnicas	147
Número de estudiantes en carreras universitarias	5,029
Número de estudiantes en carreras de posgrado	108
Número de estudiantes en curso de formación pedagógica	92
Número de estudiantes hombres	2,199
Número de estudiantes mujeres	3,177
Número de docentes a tiempo completo	34
Número de docentes a tiempo parcial	0
Número de docentes hora clase	341
Número de volúmenes bibliográficos	30,415
Número de títulos bibliográficos	14,546
Número de computadoras para uso de estudiantes	402
Número total de aulas	100
Presupuesto ejecutado	3726,888.37
Inversión total en libros	25,664.40
Inversión real en infraestructura	0.00
Inversión en equipo para actividades académicas	29,483.50
Ingresos provenientes de los estudiantes	4194,484.72
Ingresos provenientes de donaciones	0.00
Ingresos provenientes de ventas de servicios	0.00
Ingresos provenientes de préstamos	0.00
Ingresos provenientes por otros conceptos	40,543.54

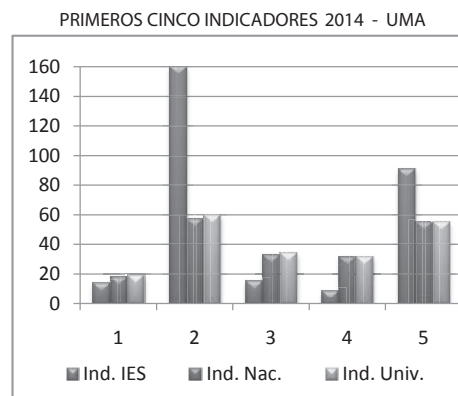

INFORMACIÓN DE LA UNIVERSIDAD MONSEÑOR OSCAR ARNULFO ROMERO PARA EL 2014

CUADRO No. 26

No.	INDICADOR	UMOAR 2013	UMOAR 2014	PROMEDIO NACIONAL	PROMEDIO UNIVERSIDADES	DIFERENCIA PROMEDIO NAC.	DIFERENCIA PROMEDIO GRUPO
1	Estudiantes por docente	19.65	19.23	18.45	19.17	-0.78	-0.06
2	Estudiantes por docente a tiempo completo	199.39	236.98	57.59	60.05	-179.39	-176.93
3	Número de estudiantes por docente hora clase	22.57	21.66	33.50	34.61	11.84	12.95
4	Porcentaje de docentes a tiempo completo	9.83	8.09	32.02	31.93	-23.93	-23.84
5	Porcentaje de docentes hora clase	87.13	88.99	55.09	55.40	-33.90	-33.59
6	Porcentaje de docentes con más de 5 años en la institución	47.01	76.11	60.29	62.29	15.82	13.82
7	Porcentaje de docentes con nivel técnico	0.00	0.00	3.82	1.10	3.82	1.10
8	Porcentaje de docentes con nivel universitario	96.23	96.30	67.47	68.77	28.83	27.53
9	Porcentaje de docentes con nivel de posgrado	3.77	3.70	28.71	30.13	-25.01	-26.43
10	Libros por estudiante	3.70	3.83	6.42	6.16	-2.59	-2.33
11	Número de volúmenes promedio por título bibliográfico	1.36	1.38	1.60	1.56	-0.22	-0.18
12	Estudiantes por computadora	18.32	18.39	10.67	11.81	-7.72	-6.58
13	Estudiantes por computadora con internet	19.71	21.41	11.26	12.51	-10.15	-8.90
14	Espacio académico por estudiante	1.39	1.38	2.14	1.81	-0.76	-0.43
15	Espacio recreación por estudiante	4.26	4.23	8.80	6.69	-4.57	-2.46
16	Porcentaje del presupuesto asignado a sueldos para el sector docente	29.41	27.88	51.26	53.76	-23.38	-25.88
17	Porcentaje del presupuesto asignado a sueldos para el sector administrativo	39.62	42.82	23.14	21.47	-19.68	-21.35
18	Porcentaje del presupuesto utilizado en investigación científica	1.79	1.63	2.16	2.25	-0.53	-0.62
19	Porcentaje del presupuesto utilizado en proyección social	0.66	0.90	2.70	2.89	-1.80	-1.99
20	Porcentaje del presupuesto utilizado en libros	0.12	0.00	0.32	0.33	-0.32	-0.33
21	Porcentaje del presupuesto asignado a la compra de equipo académico	1.14	1.47	2.64	2.72	-1.17	-1.25
22	Costo promedio anual en carreras técnicas	NA	0.00	704.58	749.83	NA	NA
23	Costo promedio anual en carreras universitarias	674.27	652.27	795.07	740.20	142.80	87.93

Resultado igual a CERO indica que la institución no contó con ese recurso durante el año de la Información

NA: No Aplica.

OTROS DATOS	
Número de carreras activas	12
Número de estudiantes en carreras técnicas	0
Número de estudiantes en carreras universitarias	1,272
Número de estudiantes en carreras de posgrado	0
Número de estudiantes en curso de formación pedagógica	34
Número de estudiantes hombres	596
Número de estudiantes mujeres	710
Número de docentes a tiempo completo	5
Número de docentes a tiempo parcial	2
Número de docentes hora clase	62
Número de volúmenes bibliográficos	4,942
Número de títulos bibliográficos	3,594
Número de computadoras para uso de estudiantes	71
Número total de aulas	20
Presupuesto ejecutado	1077,120.54
Inversión total en libros	0.00
Inversión real en infraestructura	50,717.78
Inversión en equipo para actividades académicas	14,738.40
Ingresos provenientes de los estudiantes	1068,795.06
Ingresos provenientes de donaciones	0.00
Ingresos provenientes de ventas de servicios	8,325.48
Ingresos provenientes de préstamos	0.00
Ingresos provenientes por otros conceptos	0.00

PRIMEROS CINCO INDICADORES 2014 - UMOAR

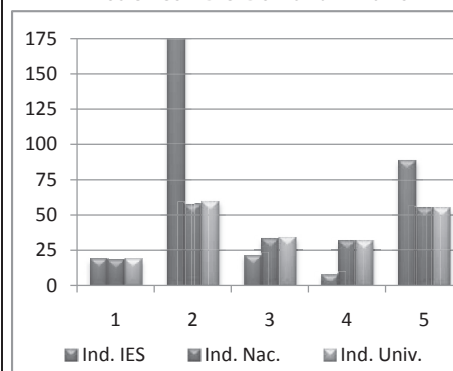

INFORMACIÓN DE LA UNIVERSIDAD NUEVA SAN SALVADOR PARA EL 2014

CUADRO No. 27

No.	INDICADOR	UNSSA 2013	UNSSA 2014	PROMEDIO NACIONAL	PROMEDIO UNIVERSIDADES	DIFERENCIA PROMEDIO NAC.	DIFERENCIA PROMEDIO GRUPO
1	Estudiantes por docente	5.07	5.27	18.45	19.17	13.18	13.90
2	Estudiantes por docente a tiempo completo	24.80	37.49	57.59	60.05	20.10	22.56
3	Número de estudiantes por docente hora clase	9.89	10.38	33.50	34.61	23.12	24.23
4	Porcentaje de docentes a tiempo completo	20.45	14.07	32.02	31.93	-17.95	-17.86
5	Porcentaje de docentes hora clase	51.30	50.91	55.09	55.40	4.18	4.49
6	Porcentaje de docentes con más de 5 años en la institución	40.18	36.53	60.29	62.29	-23.76	-25.76
7	Porcentaje de docentes con nivel técnico	0.00	0.00	3.82	1.10	3.82	1.10
8	Porcentaje de docentes con nivel universitario	96.28	92.35	67.47	68.77	24.88	23.58
9	Porcentaje de docentes con nivel de posgrado	3.72	7.65	28.71	30.13	-21.06	-22.48
10	Libros por estudiante	6.32	6.90	6.42	6.16	0.48	0.74
11	Número de volúmenes promedio por título bibliográfico	1.55	1.57	1.60	1.56	-0.03	0.01
12	Estudiantes por computadora	13.37	11.00	10.67	11.81	-0.33	0.81
13	Estudiantes por computadora con internet	15.50	13.08	11.26	12.51	-1.82	-0.57
14	Espacio académico por estudiante	10.94	10.77	2.14	1.81	8.63	8.96
15	Espacio recreación por estudiante	0.00	0.00	8.80	6.69	-8.80	-6.69
16	Porcentaje del presupuesto asignado a sueldos para el sector docente	34.45	33.80	51.26	53.76	-17.46	-19.96
17	Porcentaje del presupuesto asignado a sueldos para el sector administrativo	44.64	39.56	23.14	21.47	-16.42	-18.09
18	Porcentaje del presupuesto utilizado en investigación científica	0.09	0.00	2.16	2.25	-2.16	-2.25
19	Porcentaje del presupuesto utilizado en proyección social	0.06	0.05	2.70	2.89	-2.65	-2.84
20	Porcentaje del presupuesto utilizado en libros	0.26	1.01	0.32	0.33	0.69	0.68
21	Porcentaje del presupuesto asignado a la compra de equipo académico	0.42	1.45	2.64	2.72	-1.19	-1.27
22	Costo promedio anual en carreras técnicas	NA	0.00	704.58	749.83	NA	NA
23	Costo promedio anual en carreras universitarias	867.12	872.63	795.07	740.20	-77.56	-132.43

Resultado igual a CERO indica que la institución no contó con ese recurso durante el año de la Información

NA: No Aplica.

OTROS DATOS	
Número de carreras activas	10
Número de estudiantes en carreras técnicas	0
Número de estudiantes en carreras universitarias	693
Número de estudiantes en carreras de posgrado	0
Número de estudiantes en curso de formación pedagógica	0
Número de estudiantes hombres	311
Número de estudiantes mujeres	382
Número de docentes a tiempo completo	18
Número de docentes a tiempo parcial	46
Número de docentes hora clase	67
Número de volúmenes bibliográficos	4,783
Número de títulos bibliográficos	3,053
Número de computadoras para uso de estudiantes	63
Número total de aulas	24
Presupuesto ejecutado	952,505.66
Inversión total en libros	7,954.10
Inversión real en infraestructura	25,761.18
Inversión en equipo para actividades académicas	11,393.97
Ingresos provenientes de los estudiantes	905,866.63
Ingresos provenientes de donaciones	0.00
Ingresos provenientes de ventas de servicios	0.00
Ingresos provenientes de prestamos	0.00
Ingresos provenientes por otros conceptos	48,935.26

PRIMEROS CINCO INDICADORES 2014 - UNSSA

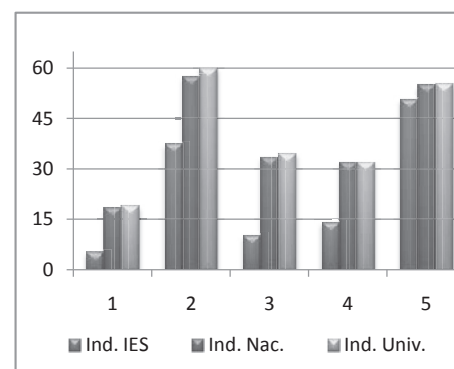

INFORMACIÓN DE LA UNIVERSIDAD PANAMERICANA PARA EL 2014

CUADRO No. 28

No.	INDICADOR	UPAN 2013	UPAN 2014	PROMEDIO NACIONAL	PROMEDIO UNIVERSIDADES	DIFERENCIA PROMEDIO NAC.	DIFERENCIA PROMEDIO GRUPO
1	Estudiantes por docente	11.28	10.74	18.45	19.17	7.71	8.43
2	Estudiantes por docente a tiempo completo	126.51	131.78	57.59	60.05	-74.19	-71.73
3	Número de estudiantes por docente hora clase	12.39	11.70	33.50	34.61	21.80	22.91
4	Porcentaje de docentes a tiempo completo	8.91	8.16	32.02	31.93	-23.86	-23.77
5	Porcentaje de docentes hora clase	91.09	91.84	55.09	55.40	-36.75	-36.44
6	Porcentaje de docentes con más de 5 años en la institución	40.29	37.72	60.29	62.29	-22.57	-24.57
7	Porcentaje de docentes con nivel técnico	0.00	0.00	3.82	1.10	3.82	1.10
8	Porcentaje de docentes con nivel universitario	96.50	94.42	67.47	68.77	26.95	25.65
9	Porcentaje de docentes con nivel de posgrado	3.50	5.58	28.71	30.13	-23.13	-24.55
10	Libros por estudiante	8.54	7.21	6.42	6.16	0.79	1.05
11	Número de volúmenes promedio por título bibliográfico	1.73	1.77	1.60	1.56	0.17	0.21
12	Estudiantes por computadora	17.56	18.27	10.67	11.81	-7.60	-6.46
13	Estudiantes por computadora con internet	17.56	18.27	11.26	12.51	-7.01	-5.76
14	Espacio académico por estudiante	1.48	1.36	2.14	1.81	-0.78	-0.45
15	Espacio recreación por estudiante	0.25	0.23	8.80	6.69	-8.57	-6.46
16	Porcentaje del presupuesto asignado a sueldos para el sector docente	28.15	23.33	51.26	53.76	-27.93	-30.43
17	Porcentaje del presupuesto asignado a sueldos para el sector administrativo	33.78	35.43	23.14	21.47	-12.29	-13.96
18	Porcentaje del presupuesto utilizado en investigación científica	4.95	2.26	2.16	2.25	0.10	0.01
19	Porcentaje del presupuesto utilizado en proyección social	5.95	2.45	2.70	2.89	-0.25	-0.44
20	Porcentaje del presupuesto utilizado en libros	0.66	0.76	0.32	0.33	0.44	0.43
21	Porcentaje del presupuesto asignado a la compra de equipo académico	0.70	1.87	2.64	2.72	-0.77	-0.85
22	Costo promedio anual en carreras técnicas	595.00	595.00	704.58	749.83	109.58	154.83
23	Costo promedio anual en carreras universitarias	595.17	595.21	795.07	740.20	199.86	144.99

Resultado igual a CERO indica que la institución no contó con ese recurso durante el año de la Información

OTROS DATOS	
Número de carreras activas	8
Número de estudiantes en carreras técnicas	167
Número de estudiantes en carreras universitarias	2,336
Número de estudiantes en carreras de posgrado	0
Número de estudiantes en curso de formación pedagógica	0
Número de estudiantes hombres	1,117
Número de estudiantes mujeres	1,386
Número de docentes a tiempo completo	19
Número de docentes a tiempo parcial	0
Número de docentes hora clase	214
Número de volúmenes bibliográficos	18,006
Número de títulos bibliográficos	10,173
Número de computadoras para uso de estudiantes	137
Número total de aulas	51
Presupuesto ejecutado	2883,850.24
Inversión total en libros	11,958.73
Inversión real en infraestructura	1206,778.50
Inversión en equipo para actividades académicas	29,219.34
Ingresos provenientes de los estudiantes	1973,114.44
Ingresos provenientes de donaciones	0.00
Ingresos provenientes de ventas de servicios	12,138.32
Ingresos provenientes de préstamos	1392,506.04
Ingresos provenientes por otros conceptos	60,215.36

PRIMEROS CINCO INDICADORES 2014 - UPAN

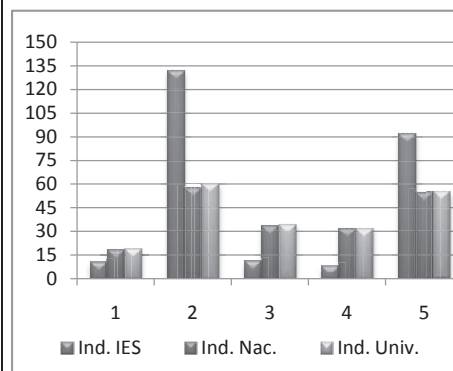

INFORMACIÓN DE LA UNIVERSIDAD PEDAGÓGICA DE EL SALVADOR PARA EL 2014

CUADRO No. 29

No.	INDICADOR	UPED 2013	UPED 2014	PROMEDIO NACIONAL	PROMEDIO UNIVERSIDADES	DIFERENCIA PROMEDIO NAC.	DIFERENCIA PROMEDIO GRUPO
1	Estudiantes por docente	28.28	23.61	18.45	19.17	-5.16	-4.44
2	Estudiantes por docente a tiempo completo	126.16	111.74	57.59	60.05	-54.15	-51.69
3	Número de estudiantes por docente hora clase	36.46	29.95	33.50	34.61	3.55	4.66
4	Porcentaje de docentes a tiempo completo	22.45	21.16	32.02	31.93	-10.86	-10.77
5	Porcentaje de docentes hora clase	77.55	78.84	55.09	55.40	-23.75	-23.44
6	Porcentaje de docentes con más de 5 años en la institución	47.97	47.97	60.29	62.29	-12.32	-14.32
7	Porcentaje de docentes con nivel técnico	0.00	0.00	3.82	1.10	3.82	1.10
8	Porcentaje de docentes con nivel universitario	85.18	78.93	67.47	68.77	11.46	10.16
9	Porcentaje de docentes con nivel de posgrado	14.82	21.07	28.71	30.13	-7.64	-9.06
10	Libros por estudiante	7.40	8.90	6.42	6.16	2.48	2.74
11	Número de volúmenes promedio por título bibliográfico	1.26	1.25	1.60	1.56	-0.35	-0.31
12	Estudiantes por computadora	23.61	20.44	10.67	11.81	-9.77	-8.63
13	Estudiantes por computadora con internet	23.61	20.44	11.26	12.51	-9.18	-7.93
14	Espacio académico por estudiante	0.75	0.86	2.14	1.81	-1.28	-0.95
15	Espacio recreación por estudiante	0.26	0.30	8.80	6.69	-8.50	-6.39
16	Porcentaje del presupuesto asignado a sueldos para el sector docente	51.23	43.52	51.26	53.76	-7.74	-10.24
17	Porcentaje del presupuesto asignado a sueldos para el sector administrativo	28.84	33.25	23.14	21.47	-10.11	-11.78
18	Porcentaje del presupuesto utilizado en investigación científica	2.53	3.54	2.16	2.25	1.38	1.29
19	Porcentaje del presupuesto utilizado en proyección social	3.97	5.31	2.70	2.89	2.61	2.42
20	Porcentaje del presupuesto utilizado en libros	1.55	0.37	0.32	0.33	0.05	0.04
21	Porcentaje del presupuesto asignado a la compra de equipo académico	1.59	0.77	2.64	2.72	-1.87	-1.95
22	Costo promedio anual en carreras técnicas	731.25	793.96	704.58	749.83	-89.38	-44.13
23	Costo promedio anual en carreras universitarias	740.48	795.17	795.07	740.20	-0.10	-54.97

Resultado igual a CERO indica que la institución no contó con ese recurso durante el año de la Información

OTROS DATOS	
Número de carreras activas	51
Número de estudiantes en carreras técnicas	967
Número de estudiantes en carreras universitarias	3,844
Número de estudiantes en carreras de posgrado	44
Número de estudiantes en curso de formación pedagógica	174
Número de estudiantes hombres	1,794
Número de estudiantes mujeres	3,235
Número de docentes a tiempo completo	45
Número de docentes a tiempo parcial	0
Número de docentes hora clase	168
Número de volúmenes bibliográficos	44,678
Número de títulos bibliográficos	35,720
Número de computadoras para uso de estudiantes	246
Número total de aulas	52
Presupuesto ejecutado	7362,095.00
Inversión total en libros	14,443.00
Inversión real en infraestructura	2374,272.00
Inversión en equipo para actividades académicas	30,232.00
Ingresos provenientes de los estudiantes	4980,534.00
Ingresos provenientes de donaciones	0.00
Ingresos provenientes de ventas de servicios	0.00
Ingresos provenientes de préstamos	1906,495.00
Ingresos provenientes por otros conceptos	627,999.00

PRIMEROS CINCO INDICADORES 2014 - UPED

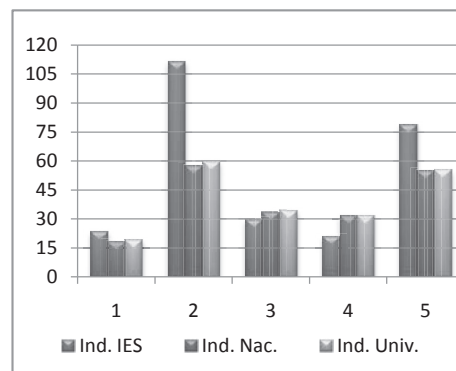

INFORMACIÓN DE LA UNIVERSIDAD POLITÉCNICA DE EL SALVADOR PARA EL 2014

CUADRO No. 30

No.	INDICADOR	UPES 2013	UPES 2014	PROMEDIO NACIONAL	PROMEDIO UNIVERSIDADES	DIFERENCIA PROMEDIO NAC.	DIFERENCIA PROMEDIO GRUPO
1	Estudiantes por docente	9.11	9.88	18.45	19.17	8.57	9.29
2	Estudiantes por docente a tiempo completo	49.68	109.75	57.59	60.05	-52.16	-49.70
3	Número de estudiantes por docente hora clase	11.44	11.26	33.50	34.61	22.24	23.35
4	Porcentaje de docentes a tiempo completo	19.08	10.61	32.02	31.93	-21.41	-21.32
5	Porcentaje de docentes hora clase	80.00	87.94	55.09	55.40	-32.85	-32.54
6	Porcentaje de docentes con más de 5 años en la institución	53.91	78.15	60.29	62.29	17.86	15.86
7	Porcentaje de docentes con nivel técnico	0.47	0.00	3.82	1.10	3.82	1.10
8	Porcentaje de docentes con nivel universitario	79.88	80.28	67.47	68.77	12.81	11.51
9	Porcentaje de docentes con nivel de posgrado	19.66	19.72	28.71	30.13	-8.99	-10.41
10	Libros por estudiante	7.36	7.36	6.42	6.16	0.94	1.20
11	Número de volúmenes promedio por título bibliográfico	1.65	1.65	1.60	1.56	0.05	0.09
12	Estudiantes por computadora	8.53	8.57	10.67	11.81	2.10	3.24
13	Estudiantes por computadora con internet	8.53	8.57	11.26	12.51	2.69	3.94
14	Espacio académico por estudiante	2.88	2.86	2.14	1.81	0.72	1.05
15	Espacio recreación por estudiante	6.45	6.42	8.80	6.69	-2.38	-0.27
16	Porcentaje del presupuesto asignado a sueldos para el sector docente	55.74	58.02	51.26	53.76	6.76	4.26
17	Porcentaje del presupuesto asignado a sueldos para el sector administrativo	24.35	24.68	23.14	21.47	-1.54	-3.21
18	Porcentaje del presupuesto utilizado en investigación científica	2.64	0.61	2.16	2.25	-1.55	-1.64
19	Porcentaje del presupuesto utilizado en proyección social	1.44	1.02	2.70	2.89	-1.68	-1.87
20	Porcentaje del presupuesto utilizado en libros	0.00	0.00	0.32	0.33	-0.32	-0.33
21	Porcentaje del presupuesto asignado a la compra de equipo académico	0.48	2.85	2.64	2.72	0.21	0.13
22	Costo promedio anual en carreras técnicas	800.00	800.00	704.58	749.83	-95.42	-50.17
23	Costo promedio anual en carreras universitarias	800.00	800.00	795.07	740.20	-4.93	-59.80

Resultado igual a CERO indica que la institución no contó con ese recurso durante el año de la Información

OTROS DATOS	
Número de carreras activas	10
Número de estudiantes en carreras técnicas	28
Número de estudiantes en carreras universitarias	975
Número de estudiantes en carreras de posgrado	0
Número de estudiantes en curso de formación pedagógica	0
Número de estudiantes hombres	719
Número de estudiantes mujeres	284
Número de docentes a tiempo completo	11
Número de docentes a tiempo parcial	2
Número de docentes hora clase	89
Número de volúmenes bibliográficos	7,353
Número de títulos bibliográficos	4,466
Número de computadoras para uso de estudiantes	117
Número total de aulas	33
Presupuesto ejecutado	1169,173.94
Inversión total en libros	0.00
Inversión real en infraestructura	0.00
Inversión en equipo para actividades académicas	19,943.29
Ingresos provenientes de los estudiantes	982,445.61
Ingresos provenientes de donaciones	0.00
Ingresos provenientes de ventas de servicios	226,381.67
Ingresos provenientes de prestamos	0.00
Ingresos provenientes por otros conceptos	17,330.46

PRIMEROS CINCO INDICADORES 2014 - UPES

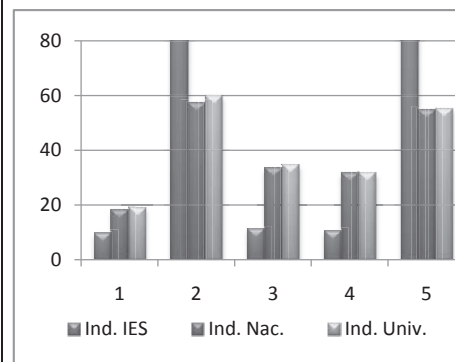

INFORMACIÓN DE LA UNIVERSIDAD SALVADOREÑA ALBERTO MASFERRER PARA EL 2014 (REACREDITADA*)

CUADRO No. 31

No.	INDICADOR	USAM 2013	USAM 2014	PROMEDIO NACIONAL	PROMEDIO UNIVERSIDADES	DIFERENCIA PROMEDIO NAC.	DIFERENCIA PROMEDIO GRUPO
1	Estudiantes por docente	10.57	11.41	18.45	19.17	7.04	7.76
2	Estudiantes por docente a tiempo completo	49.58	44.93	57.59	60.05	12.66	15.12
3	Número de estudiantes por docente hora clase	31.85	41.46	33.50	34.61	-7.96	-6.85
4	Porcentaje de docentes a tiempo completo	21.30	25.44	32.02	31.93	-6.58	-6.49
5	Porcentaje de docentes hora clase	33.15	27.51	55.09	55.40	27.58	27.89
6	Porcentaje de docentes con más de 5 años en la institución	37.81	42.92	60.29	62.29	-17.37	-19.37
7	Porcentaje de docentes con nivel técnico	0.70	0.83	3.82	1.10	2.99	0.27
8	Porcentaje de docentes con nivel universitario	62.50	56.67	67.47	68.77	-10.80	-12.10
9	Porcentaje de docentes con nivel de posgrado	36.80	42.50	28.71	30.13	13.79	12.37
10	Libros por estudiante	4.81	5.10	6.42	6.16	-1.32	-1.06
11	Número de volúmenes promedio por título bibliográfico	2.00	2.05	1.60	1.56	0.45	0.49
12	Estudiantes por computadora	16.34	15.24	10.67	11.81	-4.57	-3.43
13	Estudiantes por computadora con internet	16.34	15.24	11.26	12.51	-3.98	-2.73
14	Espacio académico por estudiante	1.80	1.73	2.14	1.81	-0.41	-0.08
15	Espacio recreación por estudiante	7.26	6.57	8.80	6.69	-2.23	-0.12
16	Porcentaje del presupuesto asignado a sueldos para el sector docente	41.79	45.76	51.26	53.76	-5.50	-8.00
17	Porcentaje del presupuesto asignado a sueldos para el sector administrativo	20.15	20.31	23.14	21.47	2.83	1.16
18	Porcentaje del presupuesto utilizado en investigación científica	1.19	1.11	2.16	2.25	-1.05	-1.14
19	Porcentaje del presupuesto utilizado en proyección social	3.07	2.84	2.70	2.89	0.14	-0.05
20	Porcentaje del presupuesto utilizado en libros	1.96	1.19	0.32	0.33	0.87	0.86
21	Porcentaje del presupuesto asignado a la compra de equipo académico	1.73	3.15	2.64	2.72	0.51	0.43
22	Costo promedio anual en carreras técnicas	755.64	760.46	704.58	749.83	-55.88	-10.63
23	Costo promedio anual en carreras universitarias	1,194.55	1,212.79	795.07	740.20	-417.72	-472.59

OTROS DATOS	
Número de carreras activas	17
Número de estudiantes en carreras técnicas	87
Número de estudiantes en carreras universitarias	4,031
Número de estudiantes en carreras de posgrado	28
Número de estudiantes en curso de formación pedagógica	0
Número de estudiantes hombres	1,466
Número de estudiantes mujeres	2,680
Número de docentes a tiempo completo	92
Número de docentes a tiempo parcial	171
Número de docentes hora clase	100
Número de volúmenes bibliográficos	21,079
Número de títulos bibliográficos	10,270
Número de computadoras para uso de estudiantes	272
Número total de aulas	41
Presupuesto ejecutado	6993,985.03
Inversión total en libros	63,247.16
Inversión real en infraestructura	1257,916.94
Inversión en equipo para actividades académicas	167,947.03
Ingresos provenientes de los estudiantes	5525,262.10
Ingresos provenientes de donaciones	50,650.09
Ingresos provenientes de ventas de servicios	530,862.08
Ingresos provenientes de prestamos	794,000.00
Ingresos provenientes por otros conceptos	122,366.00

PRIMEROS CINCO INDICADORES 2014 - USAM

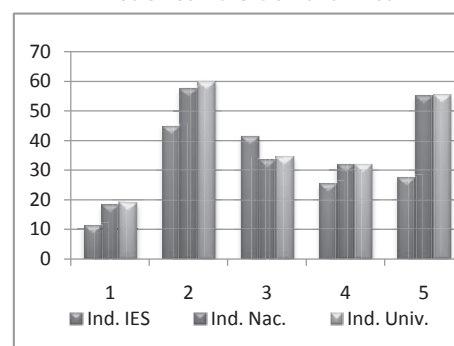

(*) ACREDITACIÓN CONFERIDA PARA LOS PERÍODOS: 2005-2010 Y 2010-2015, POR LA COMISIÓN DE ACREDITACIÓN DE LA CALIDAD ACADÉMICA

INFORMACIÓN DE LA UNIVERSIDAD TÉCNICA LATINOAMERICANA PARA EL 2014

CUADRO No. 32

No.	INDICADOR	UTLA 2013	UTLA 2014	PROMEDIO NACIONAL	PROMEDIO UNIVERSIDADES	DIFERENCIA PROMEDIO NAC.	DIFERENCIA PROMEDIO GRUPO
1	Estudiantes por docente	9.52	9.82	18.45	19.17	8.63	9.35
2	Estudiantes por docente a tiempo completo	70.13	104.42	57.59	60.05	-46.83	-44.37
3	Número de estudiantes por docente hora clase	11.02	11.23	33.50	34.61	22.27	23.38
4	Porcentaje de docentes a tiempo completo	13.57	9.38	32.02	31.93	-22.64	-22.55
5	Porcentaje de docentes hora clase	86.43	87.49	55.09	55.40	-32.40	-32.09
6	Porcentaje de docentes con más de 5 años en la institución	33.94	39.10	60.29	62.29	-21.19	-23.19
7	Porcentaje de docentes con nivel técnico	4.21	3.13	3.82	1.10	0.69	-2.03
8	Porcentaje de docentes con nivel universitario	81.33	78.15	67.47	68.77	10.68	9.38
9	Porcentaje de docentes con nivel de posgrado	14.45	18.72	28.71	30.13	-9.99	-11.41
10	Libros por estudiante	7.78	7.00	6.42	6.16	0.58	0.84
11	Número de volúmenes promedio por título bibliográfico	1.58	1.58	1.60	1.56	-0.02	0.02
12	Estudiantes por computadora	15.58	16.93	10.67	11.81	-6.26	-5.12
13	Estudiantes por computadora con internet	16.03	16.93	11.26	12.51	-5.67	-4.42
14	Espacio académico por estudiante	1.54	1.57	2.14	1.81	-0.57	-0.24
15	Espacio recreación por estudiante	0.09	0.12	8.80	6.69	-8.68	-6.57
16	Porcentaje del presupuesto asignado a sueldos para el sector docente	46.96	56.44	51.26	53.76	5.18	2.68
17	Porcentaje del presupuesto asignado a sueldos para el sector administrativo	12.41	15.12	23.14	21.47	8.02	6.35
18	Porcentaje del presupuesto utilizado en investigación científica	8.09	8.79	2.16	2.25	6.63	6.54
19	Porcentaje del presupuesto utilizado en proyección social	2.39	2.39	2.70	2.89	-0.31	-0.50
20	Porcentaje del presupuesto utilizado en libros	0.16	0.00	0.32	0.33	-0.32	-0.33
21	Porcentaje del presupuesto asignado a la compra de equipo académico	0.33	0.91	2.64	2.72	-1.73	-1.81
22	Costo promedio anual en carreras técnicas	NA	NA	704.58	749.83	NA	NA
23	Costo promedio anual en carreras universitarias	836.00	792.56	795.07	740.20	2.51	-52.36

NA: No Aplica.

OTROS DATOS	
Número de carreras activas	8
Número de estudiantes en carreras técnicas	0
Número de estudiantes en carreras universitarias	627
Número de estudiantes en carreras de posgrado	0
Número de estudiantes en curso de formación pedagógica	0
Número de estudiantes hombres	482
Número de estudiantes mujeres	145
Número de docentes a tiempo completo	6
Número de docentes a tiempo parcial	2
Número de docentes hora clase	57
Número de volúmenes bibliográficos	4,365
Número de títulos bibliográficos	2,760
Número de computadoras para uso de estudiantes	37
Número total de aulas	16
Presupuesto ejecutado	730,048.81
Inversión total en libros	0.00
Inversión real en infraestructura	221,147.51
Inversión en equipo para actividades académicas	4,067.20
Ingresos provenientes de los estudiantes	688,450.88
Ingresos provenientes de donaciones	0.00
Ingresos provenientes de ventas de servicios	0.00
Ingresos provenientes de préstamos	0.00
Ingresos provenientes por otros conceptos	11,160.01

PRIMEROS CINCO INDICADORES 2014 - UTLA

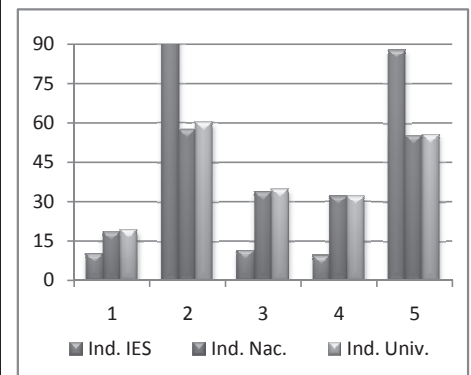

INFORMACIÓN DE LA UNIVERSIDAD TECNOLÓGICA PARA EL 2014 (REACREDITADA*)

CUADRO No. 33

No.	INDICADOR	UTEC 2013	UTEC 2014	PROMEDIO NACIONAL	PROMEDIO UNIVERSIDADES	DIFERENCIA PROMEDIO NAC.	DIFERENCIA PROMEDIO GRUPO
1	Estudiantes por docente	37.50	33.49	18.45	19.17	-15.04	-14.32
2	Estudiantes por docente a tiempo completo	154.99	157.63	57.59	60.05	-100.04	-97.58
3	Número de estudiantes por docente hora clase	49.46	42.53	33.50	34.61	-9.03	-7.92
4	Porcentaje de docentes a tiempo completo	24.21	21.28	32.02	31.93	-10.74	-10.65
5	Porcentaje de docentes hora clase	75.79	78.72	55.09	55.40	-23.63	-23.32
6	Porcentaje de docentes con más de 5 años en la institución	62.61	73.20	60.29	62.29	12.91	10.91
7	Porcentaje de docentes con nivel técnico	0.91	1.27	3.82	1.10	2.55	-0.17
8	Porcentaje de docentes con nivel universitario	49.79	51.74	67.47	68.77	-15.73	-17.03
9	Porcentaje de docentes con nivel de posgrado	49.30	46.99	28.71	30.13	18.28	16.86
10	Libros por estudiante	4.66	4.82	6.42	6.16	-1.60	-1.34
11	Número de volúmenes promedio por título bibliográfico	1.91	1.89	1.60	1.56	0.29	0.33
12	Estudiantes por computadora	16.90	16.84	10.67	11.81	-6.17	-5.03
13	Estudiantes por computadora con internet	18.76	18.98	11.26	12.51	-7.72	-6.47
14	Espacio académico por estudiante	0.69	0.71	2.14	1.81	-1.43	-1.10
15	Espacio recreación por estudiante	0.43	0.41	8.80	6.69	-8.39	-6.28
16	Porcentaje del presupuesto asignado a sueldos para el sector docente	42.42	44.78	51.26	53.76	-6.48	-8.98
17	Porcentaje del presupuesto asignado a sueldos para el sector administrativo	19.51	18.30	23.14	21.47	4.84	3.17
18	Porcentaje del presupuesto utilizado en investigación científica	5.43	7.27	2.16	2.25	5.11	5.02
19	Porcentaje del presupuesto utilizado en proyección social	8.43	7.80	2.70	2.89	5.10	4.91
20	Porcentaje del presupuesto utilizado en libros	0.92	1.15	0.32	0.33	0.83	0.82
21	Porcentaje del presupuesto asignado a la compra de equipo académico	3.33	1.98	2.64	2.72	-0.66	-0.74
22	Costo promedio anual en carreras técnicas	846.00	882.00	704.58	749.83	-177.42	-132.17
23	Costo promedio anual en carreras universitarias	957.67	887.94	795.07	740.20	-92.87	-147.74

OTROS DATOS

Número de carreras activas	39
Número de estudiantes en carreras técnicas	1,915
Número de estudiantes en carreras universitarias	19,051
Número de estudiantes en carreras de posgrado	156
Número de estudiantes en curso de formación pedagógica	0
Número de estudiantes hombres	10,850
Número de estudiantes mujeres	10,272
Número de docentes a tiempo completo	134
Número de docentes a tiempo parcial	0
Número de docentes hora clase	496
Número de volúmenes bibliográficos	101,309
Número de títulos bibliográficos	53,537
Número de computadoras para uso de estudiantes	1,254
Número total de aulas	145
Presupuesto ejecutado	21917,948.95
Inversión total en libros	141,026.58
Inversión real en infraestructura	1550,992.36
Inversión en equipo para actividades académicas	242,679.65
Ingresos provenientes de los estudiantes	20645,786.67
Ingresos provenientes de donaciones	13,604.71
Ingresos provenientes de ventas de servicios	258,639.46
Ingresos provenientes de préstamos	1380,316.72
Ingresos provenientes por otros conceptos	120,498.89

PRIMEROS CINCO INDICADORES 2014 - UTEC

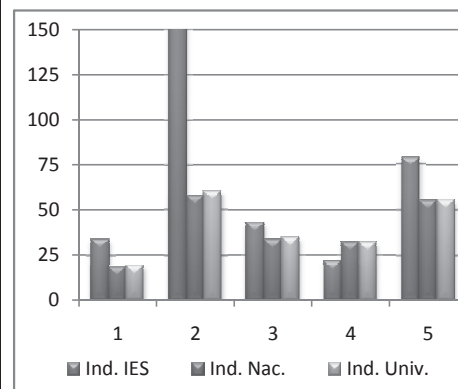

(*) ACREDITACIÓN CONFERIDA PARA LOS PERÍODOS: 2003-2008 : 2008-2013, POR LA COMISIÓN DE ACREDITACIÓN DE LA CALIDAD ACADÉMICA

INFORMACIÓN DEL INSTITUTO ESPECIALIZADO DE EDUCACIÓN SUPERIOR EL ESPÍRITU SANTO PARA EL 2014

CUADRO No. 34

No.	INDICADOR	IEES 2013	IEES 2014	PROMEDIO NACIONAL	PROMEDIO ESPECIALIZADOS	DIFERENCIA PROMEDIO NAC.	DIFERENCIA PROMEDIO GRUPO
1	Estudiantes por docente	17.97	16.17	18.45	13.30	2.28	-2.87
2	Estudiantes por docente a tiempo completo	48.86	38.58	57.59	42.27	19.01	3.69
3	Número de estudiantes por docente hora clase	47.85	38.58	33.50	20.13	-5.08	-18.45
4	Porcentaje de docentes a tiempo completo	36.71	41.98	32.02	32.34	9.96	9.64
5	Porcentaje de docentes hora clase	38.21	41.98	55.09	66.86	13.11	24.88
6	Porcentaje de docentes con más de 5 años en la institución	33.37	35.52	60.29	50.26	-24.77	-14.74
7	Porcentaje de docentes con nivel técnico	9.90	8.02	3.82	15.67	-4.20	7.65
8	Porcentaje de docentes con nivel universitario	63.40	69.38	67.47	60.44	1.91	8.94
9	Porcentaje de docentes con nivel de posgrado	26.70	22.60	28.71	23.89	-6.11	-1.29
10	Libros por estudiante	14.17	15.33	6.42	10.76	8.91	4.57
11	Número de volúmenes promedio por título bibliográfico	1.77	1.76	1.60	1.99	0.16	-0.23
12	Estudiantes por computadora	9.77	7.38	10.67	4.28	3.29	-3.10
13	Estudiantes por computadora con internet	12.22	9.64	11.26	4.40	1.62	-5.24
14	Espacio académico por estudiante	2.35	2.52	2.14	5.42	0.38	-2.90
15	Espacio recreación por estudiante	1.63	1.74	8.80	44.58	-7.06	-42.84
16	Porcentaje del presupuesto asignado a sueldos para el sector docente	44.12	39.76	51.26	32.19	-11.50	7.57
17	Porcentaje del presupuesto asignado a sueldos para el sector administrativo	20.85	22.88	23.14	35.78	0.26	12.90
18	Porcentaje del presupuesto utilizado en investigación científica	3.31	4.82	2.16	1.32	2.66	3.50
19	Porcentaje del presupuesto utilizado en proyección social	6.47	8.27	2.70	0.61	5.57	7.66
20	Porcentaje del presupuesto utilizado en libros	1.11	0.00	0.32	0.29	-0.32	-0.29
21	Porcentaje del presupuesto asignado a la compra de equipo académico	0.03	16.26	2.64	2.66	13.62	13.60
22	Costo promedio anual en carreras técnicas	700.00	588.58	704.58	506.89	116.00	-81.69
23	Costo promedio anual en carreras universitarias	710.38	591.26	795.07	3,728.70	203.81	3,137.44

OTROS DATOS	
Número de carreras activas	24
Número de estudiantes en carreras técnicas	217
Número de estudiantes en carreras universitarias	256
Número de estudiantes en carreras de posgrado	0
Número de estudiantes en curso de formación pedagógica	29
Número de estudiantes hombres	86
Número de estudiantes mujeres	416
Número de docentes a tiempo completo	13
Número de docentes a tiempo parcial	5
Número de docentes hora clase	13
Número de volúmenes bibliográficos	7,668
Número de títulos bibliográficos	4,360
Número de computadoras para uso de estudiantes	68
Número total de aulas	20
Presupuesto ejecutado	457,328.19
Inversión total en libros	0.00
Inversión real en infraestructura	3,708.78
Inversión en equipo para actividades académicas	73,745.08
Ingresos provenientes de los estudiantes	442,346.38
Ingresos provenientes de donaciones	0.00
Ingresos provenientes de ventas de servicios	0.00
Ingresos provenientes de prestamos	0.00
Ingresos provenientes por otros conceptos	14,981.81

PRIMEROS CINCO INDICADORES 2014 - IEES

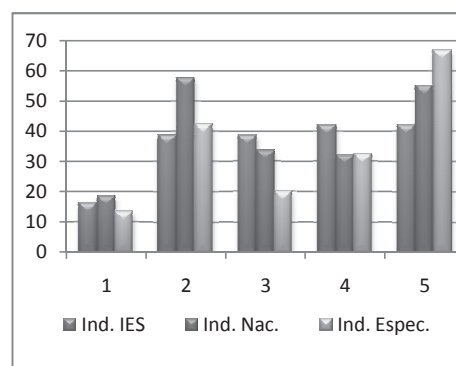

INFORMACIÓN DEL INSTITUTO DE EDUCACIÓN SUPERIOR PARA LA FORMACIÓN DIPLOMÁTICA PARA EL 2014

CUADRO No. 35

No.	INDICADOR	IEESFOR D 2013	IEESFOR D 2014	PROMEDIO NACIONAL	PROMEDIO ESPECIALIZADOS	DIFERENCIA PROMEDIO NAC.	DIFERENCIA PROMEDIO GRUPO
1	Estudiantes por docente	3.58	4.57	18.45	13.30	13.88	8.73
2	Estudiantes por docente a tiempo completo	0.00	0.00	57.59	42.27	57.59	42.27
3	Número de estudiantes por docente hora clase	3.58	4.57	33.50	20.13	28.93	15.56
4	Porcentaje de docentes a tiempo completo	0.00	0.00	32.02	32.34	-32.02	-32.34
5	Porcentaje de docentes hora clase	100.00	100.00	55.09	66.86	-44.91	-33.14
6	Porcentaje de docentes con más de 5 años en la institución	0.00	0.00	60.29	50.26	-60.29	-50.26
7	Porcentaje de docentes con nivel técnico	0.00	0.00	3.82	15.67	3.82	15.67
8	Porcentaje de docentes con nivel universitario	0.00	0.00	67.47	60.44	-67.47	-60.44
9	Porcentaje de docentes con nivel de posgrado	100.00	100.00	28.71	23.89	71.29	76.11
10	Libros por estudiante	123.12	180.35	6.42	10.76	173.93	169.59
11	Número de volúmenes promedio por título bibliográfico	1.17	1.20	1.60	1.99	-0.40	-0.79
12	Estudiantes por computadora	3.07	2.92	10.67	4.28	7.75	1.36
13	Estudiantes por computadora con internet	4.30	4.38	11.26	4.40	6.88	0.02
14	Espacio académico por estudiante	39.67	49.10	2.14	5.42	46.96	43.68
15	Espacio recreación por estudiante	0.00	0.00	8.80	44.58	-8.80	-44.58
16	Porcentaje del presupuesto asignado a sueldos para el sector docente	17.23	22.45	51.26	32.19	-28.81	-9.74
17	Porcentaje del presupuesto asignado a sueldos para el sector administrativo	59.48	76.93	23.14	35.78	-53.79	-41.15
18	Porcentaje del presupuesto utilizado en investigación científica	0.00	0.00	2.16	1.32	-2.16	-1.32
19	Porcentaje del presupuesto utilizado en proyección social	0.00	0.00	2.70	0.61	-2.70	-0.61
20	Porcentaje del presupuesto utilizado en libros	0.00	0.00	0.32	0.29	-0.32	-0.29
21	Porcentaje del presupuesto asignado a la compra de equipo académico	19.35	0.00	2.64	2.66	-2.64	-2.66
22	Costo promedio anual en carreras técnicas	NA	NA	704.58	506.89	NA	NA
23	Costo promedio anual en carreras universitarias (*)	6,200.00	6,200.00	795.07	3,728.70	-5,404.93	-2,471.30

Resultado igual a CERO indica que la institución no contó con ese recurso durante el año de la Información
(*): Costo promedio anual en carreras universitarias incluye valor del subsidio \$ 23,356.50

NA: No Aplica.

OTROS DATOS

Número de carreras activas	1
Número de estudiantes en carreras técnicas	0
Número de estudiantes en carreras universitarias	0
Número de estudiantes en carreras de posgrado	18
Número de estudiantes en curso de formación pedagógica	0
Número de estudiantes hombres	8
Número de estudiantes mujeres	10
Número de docentes a tiempo completo	0
Número de docentes a tiempo parcial	0
Número de docentes hora clase	4
Número de volúmenes bibliográficos	3,133
Número de títulos bibliográficos	2,602
Número de computadoras para uso de estudiantes	6
Número total de aulas	4
Presupuesto ejecutado	420,417.48
Inversión total en libros	0.00
Inversión real en infraestructura	0.00
Inversión en equipo para actividades académicas	0.00
Ingresos provenientes de los estudiantes	41,299.00
Ingresos provenientes de donaciones	0.00
Ingresos provenientes de ventas de servicios	5,252.00
Ingresos provenientes de prestamos	0.00
Ingresos provenientes por otros conceptos	0.00
Ingresos provenientes de subsidios	420,417.48

PRIMEROS CINCO INDICADORES 2014 - EESFORD

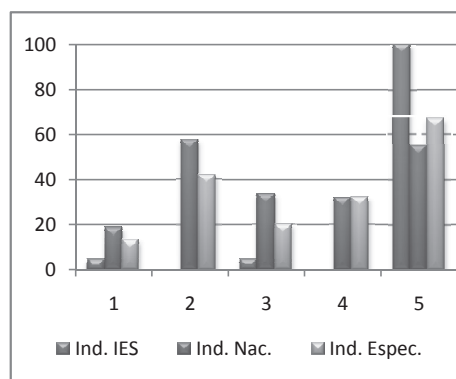

INFORMACIÓN DEL INSTITUTO ESPECIALIZADO ESCUELA DE COMUNICACIÓN MÓNICA HERRERA PARA EL 2014 (REACREDITADA*)

CUADRO No. 36

No.	INDICADOR	IEMH 2013	IEMH 2014	PROMEDIO NACIONAL	PROMEDIO ESPECIALIZADOS	DIFERENCIA PROMEDIO NAC.	DIFERENCIA PROMEDIO GRUPO
1	Estudiantes por docente	6.99	7.46	18.45	13.30	10.99	5.84
2	Estudiantes por docente a tiempo completo	40.98	36.30	57.59	42.27	21.29	5.97
3	Número de estudiantes por docente hora clase	8.62	9.41	33.50	20.13	24.09	10.72
4	Porcentaje de docentes a tiempo completo	17.11	20.64	32.02	32.34	-11.38	-11.70
5	Porcentaje de docentes hora clase	81.09	79.36	55.09	66.86	-24.27	-12.50
6	Porcentaje de docentes con más de 5 años en la institución	32.44	28.65	60.29	50.26	-31.64	-21.61
7	Porcentaje de docentes con nivel técnico	0.00	0.00	3.82	15.67	3.82	15.67
8	Porcentaje de docentes con nivel universitario	65.76	72.67	67.47	60.44	5.20	12.23
9	Porcentaje de docentes con nivel de posgrado	34.24	27.33	28.71	23.89	-1.38	3.44
10	Libros por estudiante	14.81	14.31	6.42	10.76	7.89	3.55
11	Número de volúmenes promedio por título bibliográfico	1.36	1.37	1.60	1.99	-0.23	-0.62
12	Estudiantes por computadora	7.19	8.01	10.67	4.28	2.66	-3.73
13	Estudiantes por computadora con internet	7.19	8.01	11.26	4.40	3.25	-3.61
14	Espacio académico por estudiante	5.55	4.41	2.14	5.42	2.27	-1.01
15	Espacio recreación por estudiante	1.53	1.24	8.80	44.58	-7.56	-43.34
16	Porcentaje del presupuesto asignado a sueldos para el sector docente	37.35	36.51	51.26	32.19	-14.75	4.32
17	Porcentaje del presupuesto asignado a sueldos para el sector administrativo	40.73	42.86	23.14	35.78	-19.72	-7.08
18	Porcentaje del presupuesto utilizado en investigación científica	0.86	0.13	2.16	1.32	-2.03	-1.19
19	Porcentaje del presupuesto utilizado en proyección social	0.34	0.11	2.70	0.61	-2.59	-0.50
20	Porcentaje del presupuesto utilizado en libros	0.43	0.34	0.32	0.29	0.02	0.05
21	Porcentaje del presupuesto asignado a la compra de equipo académico	3.38	2.33	2.64	2.66	-0.31	-0.33
22	Costo promedio anual en carreras técnicas	NA	NA	704.58	506.89	NA	NA
23	Costo promedio anual en carreras universitarias	6,348.00	6,786.84	795.07	3,728.70	-5,991.77	-3,058.14

Resultado igual a CERO indica que la institución no contó con ese recurso durante el año de la Información

OTROS DATOS	
Número de carreras activas	3
Número de estudiantes en carreras técnicas	0
Número de estudiantes en carreras universitarias	416
Número de estudiantes en carreras de posgrado	0
Número de estudiantes en curso de formación pedagógica	0
Número de estudiantes hombres	124
Número de estudiantes mujeres	292
Número de docentes a tiempo completo	12
Número de docentes a tiempo parcial	0
Número de docentes hora clase	44
Número de volúmenes bibliográficos	5,960
Número de títulos bibliográficos	4,363
Número de computadoras para uso de estudiantes	52
Número total de aulas	16
Presupuesto ejecutado	2662,108.67
Inversión total en libros	5,164.61
Inversión real en infraestructura	56,448.00
Inversión en equipo para actividades académicas	35,800.80
Ingresos provenientes de los estudiantes	2826,988.60
Ingresos provenientes de donaciones	15,165.90
Ingresos provenientes de ventas de servicios	0.00
Ingresos provenientes de préstamos	25,000.00
Ingresos provenientes por otros conceptos	1,339.95

PRIMEROS CINCO INDICADORES 2014 - IEMH

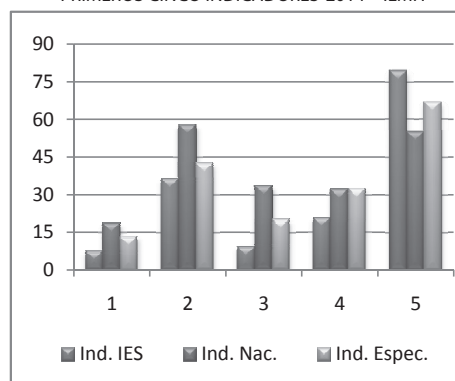

(*) ACREDITACIÓN CONFERIDA PARA LOS PERÍODOS: 2003-2008 Y 2008-2013, POR LA COMISIÓN DE ACREDITACIÓN DE LA CALIDAD ACADÉMICA

INFORMACIÓN DEL INST. ESCUELA ESPECIALIZADA EN INGENIERÍA ITCA-FEPADE PARA EL 2014 (R EACREDITADA*)

CUADRO No. 37

No.	INDICADOR	ITCA 2013	ITCA 2014	PROMEDIO NACIONAL	PROMEDIO ESPECIALIZADOS	DIFERENCIA PROMEDIO NAC.	DIFERENCIA PROMEDIO GRUPO
1	Estudiantes por docente	16.24	20.26	18.45	13.30	-1.81	-6.96
2	Estudiantes por docente a tiempo completo	40.17	59.81	57.59	42.27	-2.22	-17.54
3	Número de estudiantes por docente hora clase	27.29	33.10	33.50	20.13	0.40	-12.97
4	Porcentaje de docentes a tiempo completo	40.50	37.79	32.02	32.34	5.77	5.45
5	Porcentaje de docentes hora clase	59.50	62.21	55.09	66.86	-7.12	4.65
6	Porcentaje de docentes con más de 5 años en la institución	41.99	73.09	60.29	50.26	12.80	22.83
7	Porcentaje de docentes con nivel técnico	33.27	31.06	3.82	15.67	-27.24	-15.39
8	Porcentaje de docentes con nivel universitario	63.27	62.94	67.47	60.44	-4.53	2.50
9	Porcentaje de docentes con nivel de posgrado	3.45	6.01	28.71	23.89	-22.70	-17.88
10	Libros por estudiante	5.42	6.19	6.42	10.76	-0.23	-4.57
11	Número de volúmenes promedio por título bibliográfico	2.17	2.16	1.60	1.99	0.56	0.17
12	Estudiantes por computadora	5.06	4.53	10.67	4.28	6.14	-0.25
13	Estudiantes por computadora con internet	5.25	4.61	11.26	4.40	6.65	-0.21
14	Espacio académico por estudiante	5.09	4.94	2.14	5.42	2.80	-0.48
15	Espacio recreación por estudiante	32.51	34.41	8.80	44.58	25.61	-10.17
16	Porcentaje del presupuesto asignado a sueldos para el sector docente	36.94	39.01	51.26	32.19	-12.25	6.82
17	Porcentaje del presupuesto asignado a sueldos para el sector administrativo	22.09	25.49	23.14	35.78	-2.35	10.29
18	Porcentaje del presupuesto utilizado en investigación científica	0.68	0.87	2.16	1.32	-1.29	-0.45
19	Porcentaje del presupuesto utilizado en proyección social	0.23	0.34	2.70	0.61	-2.36	-0.27
20	Porcentaje del presupuesto utilizado en libros	0.00	0.00	0.32	0.29	-0.32	-0.29
21	Porcentaje del presupuesto asignado a la compra de equipo académico	1.34	0.25	2.64	2.66	-2.39	-2.41
22	Costo promedio anual en carreras técnicas (*)	471.15	485.45	704.58	506.89	219.13	21.44
23	Costo promedio anual en carreras universitarias	1,231.18	942.24	795.07	3,728.70	-147.17	2,786.46

Resultado igual a CERO indica que la institución no contó con ese recurso durante el año de la Información

(*) Costo promedio anual en carreras técnicas con subsidio para el año de la Información es de \$ 1,624.01

(**) Costo promedio anual en carreras universitarias con subsidio para el año de la Información es de \$ 2,031.34

OTROS DATOS	
Número de carreras activas	22
Número de estudiantes en carreras técnicas	4,676
Número de estudiantes en carreras universitarias	476
Número de estudiantes en carreras de posgrado	0
Número de estudiantes en curso de formación pedagógica	0
Número de estudiantes hombres	3,822
Número de estudiantes mujeres	1,330
Número de docentes a tiempo completo	101
Número de docentes a tiempo parcial	0
Número de docentes hora clase	155
Número de volúmenes bibliográficos	31,746
Número de títulos bibliográficos	14,730
Número de computadoras para uso de estudiantes	1,138
Número total de aulas	129
Presupuesto ejecutado	11836,587.87
Inversión total en libros	0.00
Inversión real en infraestructura	0.00
Inversión en equipo para actividades académicas	14,272.92
Ingresos provenientes de los estudiantes	2637,547.28
Ingresos provenientes de donaciones	0.00
Ingresos provenientes de ventas de servicios	3798,589.32
Ingresos provenientes de prestamos	0.00
Ingresos provenientes por otros conceptos	0.00
Ingresos provenientes de subsidios	5611,058.16

PRIMEROS CINCO INDICADORES 2014 - ITCA

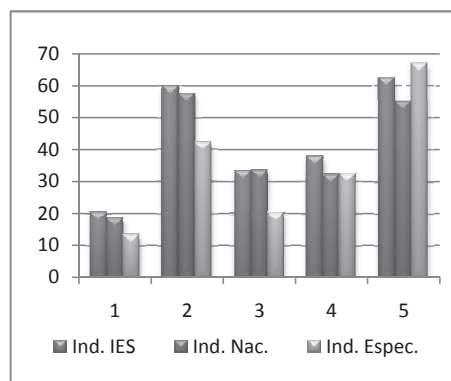

(*) ACREDITACIÓN CONFERIDA PARA LOS PERÍODOS: 2003-2008 : 2008-2013, POR LA COMISIÓN DE ACREDITACIÓN DE LA CALIDAD ACADÉMICA

INFORMACIÓN DEL INSTITUTO ESPECIALIZADO ESCUELA SUPERIOR DE ECONOMÍA Y NEGOCIOS PARA EL 2014 (REACREDITADA*)

CUADRO No. 38

No.	INDICADOR	ESEN 2013	ESEN 2014	PROMEDIO NACIONAL	PROMEDIO ESPECIALIZADOS	DIFERENCIA PROMEDIO NAC.	DIFERENCIA PROMEDIO GRUPO
1	Estudiantes por docente	9.09	7.46	18.45	13.30	10.99	5.84
2	Estudiantes por docente a tiempo completo	29.10	28.63	57.59	42.27	28.96	13.64
3	Número de estudiantes por docente hora clase	13.49	10.41	33.50	20.13	23.09	9.72
4	Porcentaje de docentes a tiempo completo	31.11	25.71	32.02	32.34	-6.31	-6.63
5	Porcentaje de docentes hora clase	68.89	74.29	55.09	66.86	-19.20	-7.43
6	Porcentaje de docentes con más de 5 años en la institución	37.46	58.08	60.29	50.26	-2.21	7.82
7	Porcentaje de docentes con nivel técnico	0.00	0.00	3.82	15.67	3.82	15.67
8	Porcentaje de docentes con nivel universitario	50.25	47.11	67.47	60.44	-20.36	-13.33
9	Porcentaje de docentes con nivel de posgrado	49.75	52.89	28.71	23.89	24.18	29.00
10	Libros por estudiante	14.92	15.39	6.42	10.76	8.97	4.63
11	Número de volúmenes promedio por título bibliográfico	2.05	2.04	1.60	1.99	0.44	0.05
12	Estudiantes por computadora	3.51	3.48	10.67	4.28	7.19	0.80
13	Estudiantes por computadora con internet	3.51	3.48	11.26	4.40	7.78	0.92
14	Espacio académico por estudiante	4.29	4.28	2.14	5.42	2.14	-1.14
15	Espacio recreación por estudiante	64.95	64.86	8.80	44.58	56.06	20.28
16	Porcentaje del presupuesto asignado a sueldos para el sector docente	33.58	32.74	51.26	32.19	-18.52	0.55
17	Porcentaje del presupuesto asignado a sueldos para el sector administrativo	36.70	37.45	23.14	35.78	-14.31	-1.67
18	Porcentaje del presupuesto utilizado en investigación científica	1.35	1.54	2.16	1.32	-0.62	0.22
19	Porcentaje del presupuesto utilizado en proyección social	0.00	0.00	2.70	0.61	-2.70	-0.61
20	Porcentaje del presupuesto utilizado en libros	0.39	0.37	0.32	0.29	0.05	0.08
21	Porcentaje del presupuesto asignado a la compra de equipo académico	0.90	2.39	2.64	2.66	-0.25	-0.27
22	Costo promedio anual en carreras técnicas	NA	NA	704.58	506.89	NA	NA
23	Costo promedio anual en carreras universitarias	4,784.64	5,850.00	795.07	3,728.70	-5,054.93	-2,121.30

Resultado igual a CERO indica que la institución no contó con ese recurso durante el año de la Información

NA: No Aplica.

OTROS DATOS	
Número de carreras activas	4
Número de estudiantes en carreras técnicas	0
Número de estudiantes en carreras universitarias	773
Número de estudiantes en carreras de posgrado	0
Número de estudiantes en curso de formación pedagógica	0
Número de estudiantes hombres	438
Número de estudiantes mujeres	335
Número de docentes a tiempo completo	27
Número de docentes a tiempo parcial	0
Número de docentes hora clase	86
Número de volúmenes bibliográficos	11,865
Número de títulos bibliográficos	5,825
Número de computadoras para uso de estudiantes	222
Número total de aulas	19
Presupuesto ejecutado	5247,375.01
Inversión total en libros	13,226.70
Inversión real en infraestructura	31,468.04
Inversión en equipo para actividades académicas	86,566.00
Ingresos provenientes de los estudiantes	4044,703.25
Ingresos provenientes de donaciones	333,424.63
Ingresos provenientes de ventas de servicios	616,782.96
Ingresos provenientes de prestamos	130,810.74
Ingresos provenientes por otros conceptos	104,726.08

PRIMEROS CINCO INDICADORES 2014 - ESEN

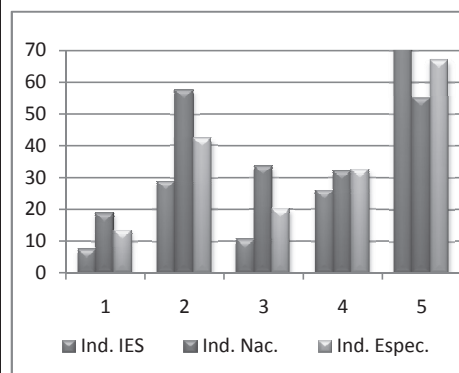

(*) ACREDITACIÓN CONFERIDA PARA LOS PERÍODOS: 2003-2008 : 2008-2013, POR LA COMISIÓN DE ACREDITACIÓN DE LA CALIDAD ACADÉMICA

INFORMACIÓN DE LA ESCUELA SUPERIOR FRANCISCANA ESPECIALIZADA / AGAPE PARA EL 2014

CUADRO No. 39

No.	INDICADOR	ESFE/ AGAPE 2013	ESFE/ AGAPE 2014	PROMEDIO NACIONAL	PROMEDIO ESPECIALIZADO S	DIFERENCIA PROMEDIO NAC.	DIFERENCIA PROMEDIO GRUPO
1	Estudiantes por docente	18.21	18.95	18.45	13.30	-0.50	-5.65
2	Estudiantes por docente a tiempo completo	159.38	112.45	57.59	42.27	-54.86	-70.18
3	Número de estudiantes por docente hora clase	20.56	22.80	33.50	20.13	10.70	-2.67
4	Porcentaje de docentes a tiempo completo	11.43	16.89	32.02	32.34	-15.13	-15.45
5	Porcentaje de docentes hora clase	88.57	83.11	55.09	66.86	-28.02	-16.25
6	Porcentaje de docentes con más de 5 años en la institución	17.14	27.75	60.29	50.26	-32.54	-22.51
7	Porcentaje de docentes con nivel técnico	41.43	30.83	3.82	15.67	-27.01	-15.16
8	Porcentaje de docentes con nivel universitario	58.57	69.17	67.47	60.44	1.70	8.73
9	Porcentaje de docentes con nivel de posgrado	0.00	0.00	28.71	23.89	-28.71	-23.89
10	Libros por estudiante	5.03	6.27	6.42	10.76	-0.15	-4.49
11	Número de volúmenes promedio por título bibliográfico	1.89	2.18	1.60	1.99	0.58	0.19
12	Estudiantes por computadora	3.75	3.40	10.67	4.28	7.27	0.88
13	Estudiantes por computadora con internet	3.75	3.40	11.26	4.40	7.86	1.00
14	Espacio académico por estudiante	1.29	1.35	2.14	5.42	-0.79	-4.07
15	Espacio recreación por estudiante	2.38	2.47	8.80	44.58	-6.33	-42.11
16	Porcentaje del presupuesto asignado a sueldos para el sector docente	24.20	22.73	51.26	32.19	-28.53	-9.46
17	Porcentaje del presupuesto asignado a sueldos para el sector administrativo	28.55	30.03	23.14	35.78	-6.89	5.75
18	Porcentaje del presupuesto utilizado en investigación científica	4.31	0.89	2.16	1.32	-1.27	-0.43
19	Porcentaje del presupuesto utilizado en proyección social	0.60	0.67	2.70	0.61	-2.03	0.06
20	Porcentaje del presupuesto utilizado en libros	0.14	0.68	0.32	0.29	0.36	0.39
21	Porcentaje del presupuesto asignado a la compra de equipo académico	1.72	1.94	2.64	2.66	-0.70	-0.72
22	Costo promedio anual en carreras técnicas (*)	635.00	635.00	704.58	506.89	69.58	-128.11
23	Costo promedio anual en carreras universitarias	NA	NA	795.07	3,728.70	NA	NA

Resultado igual a CERO indica que la institución no contó con ese recurso durante el año de la Información
(*) Costo promedio anual en carreras técnicas con subsidio para el año de la Información es de \$ 1,773.56

NA: No Aplica.

OTROS DATOS	
Número de carreras activas	3
Número de estudiantes en carreras técnicas	615
Número de estudiantes en carreras universitarias	0
Número de estudiantes en carreras de posgrado	0
Número de estudiantes en curso de formación pedagógica	0
Número de estudiantes hombres	425
Número de estudiantes mujeres	190
Número de docentes a tiempo completo	5
Número de docentes a tiempo parcial	0
Número de docentes hora clase	27
Número de volúmenes bibliográficos	3,851
Número de títulos bibliográficos	1,768
Número de computadoras para uso de estudiantes	181
Número total de aulas	7
Presupuesto ejecutado	1021,284.59
Inversión total en libros	5,853.16
Inversión real en infraestructura	0.00
Inversión en equipo para actividades académicas	16,670.21
Ingresos provenientes de los estudiantes	170,317.16
Ingresos provenientes de donaciones	0.00
Ingresos provenientes de ventas de servicios	51,804.32
Ingresos provenientes de prestamos	0.00
Ingresos provenientes por otros conceptos	134,664.61
Ingresos provenientes de subsidios	700,214.99

PRIMEROS CINCO INDICADORES 2014 - ESFE/AGAPE

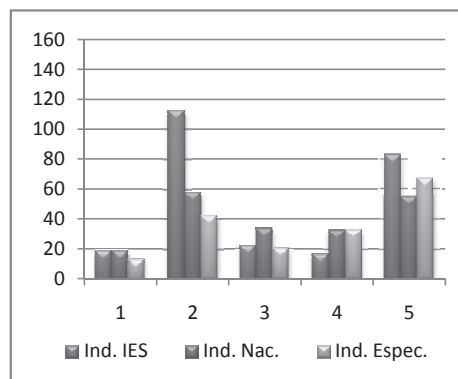

INFORMACIÓN DEL INSTITUTO ESPECIALIZADO ESCUELA MILITAR CAPITÁN GENERAL GERARDO BARRIOS PARA EL 2014

CUADRO No. 40

No.	INDICADOR	IEEM 2013	IEEM 2014	PROMEDIO NACIONAL	PROMEDIO ESPECIALIZADOS	DIFERENCIA PROMEDIO NAC.	DIFERENCIA PROMEDIO GRUPO
1	Estudiantes por docente	8.62	5.10	18.45	13.30	13.35	8.20
2	Estudiantes por docente a tiempo completo	22.59	10.71	57.59	42.27	46.88	31.56
3	Número de estudiantes por docente hora clase	13.93	9.74	33.50	20.13	23.76	10.39
4	Porcentaje de docentes a tiempo completo	38.14	47.82	32.02	32.34	15.80	15.48
5	Porcentaje de docentes hora clase	61.86	52.18	55.09	66.86	2.91	14.68
6	Porcentaje de docentes con más de 5 años en la institución	21.65	19.64	60.29	50.26	-40.65	-30.62
7	Porcentaje de docentes con nivel técnico	12.37	6.74	3.82	15.67	-2.92	8.93
8	Porcentaje de docentes con nivel universitario	62.89	71.77	67.47	60.44	4.30	11.33
9	Porcentaje de docentes con nivel de posgrado	24.74	21.49	28.71	23.89	-7.22	-2.40
10	Libros por estudiante	75.75	43.24	6.42	10.76	36.82	32.48
11	Número de volúmenes promedio por título bibliográfico	2.44	2.24	1.60	1.99	0.64	0.25
12	Estudiantes por computadora	4.49	2.96	10.67	4.28	7.71	1.32
13	Estudiantes por computadora con internet	5.10	3.32	11.26	4.40	7.94	1.08
14	Espacio académico por estudiante	24.03	24.45	2.14	5.42	22.31	19.03
15	Espacio recreación por estudiante	334.83	340.75	8.80	44.58	331.95	296.17
16	Porcentaje del presupuesto asignado a sueldos para el sector docente	9.70	10.83	51.26	32.19	-40.43	-21.36
17	Porcentaje del presupuesto asignado a sueldos para el sector administrativo	83.34	79.31	23.14	35.78	-56.17	-43.53
18	Porcentaje del presupuesto utilizado en investigación científica	0.97	0.45	2.16	1.32	-1.71	-0.87
19	Porcentaje del presupuesto utilizado en proyección social	0.44	0.50	2.70	0.61	-2.20	-0.11
20	Porcentaje del presupuesto utilizado en libros	0.07	0.05	0.32	0.29	-0.27	-0.24
21	Porcentaje del presupuesto asignado a la compra de equipo académico	0.89	2.45	2.64	2.66	-0.19	-0.21
22	Costo promedio anual en carreras técnicas	NA	NA	704.58	506.89	NA	NA
23	Costo promedio anual en carreras universitarias (*)	2,889.11	NA	795.07	3,728.70	NA	NA

Resultado igual a CERO indica que la institución no contó con ese recurso durante el año de la Información

NA: No Aplica.

(*) Costo promedio anual en carreras universitarias con subsidio para el año de la Información es de \$ 3,299.00

OTROS DATOS	
Número de carreras activas	2
Número de estudiantes en carreras técnicas	0
Número de estudiantes en carreras universitarias	411
Número de estudiantes en carreras de posgrado	4
Número de estudiantes en curso de formación pedagógica	0
Número de estudiantes hombres	379
Número de estudiantes mujeres	36
Número de docentes a tiempo completo	39
Número de docentes a tiempo parcial	0
Número de docentes hora clase	43
Número de volúmenes bibliográficos	17,759
Número de títulos bibliográficos	7,930
Número de computadoras para uso de estudiantes	140
Número total de aulas	35
Presupuesto ejecutado	1384,862.12
Inversión total en libros	541.25
Inversión real en infraestructura	39,497.82
Inversión en equipo para actividades académicas	29,286.78
Ingresos provenientes de los estudiantes	0.00
Ingresos provenientes de donaciones	0.00
Ingresos provenientes de ventas de servicios	0.00
Ingresos provenientes de prestamos	0.00
Ingresos provenientes por otros conceptos	15,779.00
Ingresos provenientes de subsidios	1369,083.12

PRIMEROS CINCO INDICADORES 2014 - IEEM

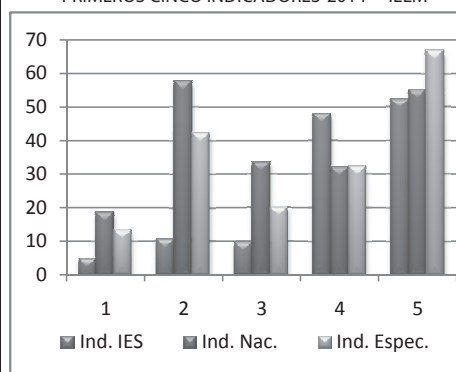

INFORMACIÓN DEL INSTITUTO SUPERIOR CENTRO CULTURAL SALVADOREÑO AMERICANO PARA EL 2014

CUADRO No. 41

No.	INDICADOR	IECCSA 2013	IECCSA 2014	PROMEDIO NACIONAL	PROMEDIO ESPECIALIZADOS	DIFERENCIA PROMEDIO NAC.	DIFERENCIA PROMEDIO GRUPO
1	Estudiantes por docente	7.76	7.37	18.45	13.30	11.08	5.93
2	Estudiantes por docente a tiempo completo	30.06	31.25	57.59	42.27	26.34	11.02
3	Número de estudiantes por docente hora clase	10.63	9.69	33.50	20.13	23.81	10.44
4	Porcentaje de docentes a tiempo completo	27.18	23.76	32.02	32.34	-8.26	-8.58
5	Porcentaje de docentes hora clase	72.82	76.24	55.09	66.86	-21.15	-9.38
6	Porcentaje de docentes con más de 5 años en la institución	14.55	11.88	60.29	50.26	-48.41	-38.38
7	Porcentaje de docentes con nivel técnico	1.85	0.00	3.82	15.67	3.82	15.67
8	Porcentaje de docentes con nivel universitario	79.96	80.20	67.47	60.44	12.73	19.76
9	Porcentaje de docentes con nivel de posgrado	18.19	19.80	28.71	23.89	-8.91	-4.09
10	Libros por estudiante	52.70	17.94	6.42	10.76	11.52	7.18
11	Número de volúmenes promedio por título bibliográfico	2.06	3.11	1.60	1.99	1.51	1.12
12	Estudiantes por computadora	2.92	2.60	10.67	4.28	8.07	1.68
13	Estudiantes por computadora con internet	2.92	2.60	11.26	4.40	8.66	1.80
14	Espacio académico por estudiante	7.22	4.15	2.14	5.42	2.01	-1.27
15	Espacio recreación por estudiante	1.73	0.20	8.80	44.58	-8.60	-44.38
16	Porcentaje del presupuesto asignado a sueldos para el sector docente	31.85	26.80	51.26	32.19	-24.46	-5.39
17	Porcentaje del presupuesto asignado a sueldos para el sector administrativo	36.75	28.83	23.14	35.78	-5.69	6.95
18	Porcentaje del presupuesto utilizado en investigación científica	0.31	0.14	2.16	1.32	-2.02	-1.18
19	Porcentaje del presupuesto utilizado en proyección social	0.15	0.10	2.70	0.61	-2.60	-0.51
20	Porcentaje del presupuesto utilizado en libros	0.69	0.96	0.32	0.29	0.64	0.67
21	Porcentaje del presupuesto asignado a la compra de equipo académico	0.09	8.98	2.64	2.66	6.34	6.32
22	Costo promedio anual en carreras técnicas	910.00	910.00	704.58	506.89	NA	NA
23	Costo promedio anual en carreras universitarias	910.99	925.11	795.07	3,728.70	-130.04	2,803.59

Resultado igual a CERO indica que la institución no contó con ese recurso durante el año de la Información

OTROS DATOS

Número de carreras activas	8
Número de estudiantes en carreras técnicas	8
Número de estudiantes en carreras universitarias	168
Número de estudiantes en carreras de posgrado	0
Número de estudiantes en curso de formación pedagógica	11
Número de estudiantes hombres	63
Número de estudiantes mujeres	124
Número de docentes a tiempo completo	6
Número de docentes a tiempo parcial	0
Número de docentes hora clase	20
Número de volúmenes bibliográficos	3,346
Número de títulos bibliográficos	1,075
Número de computadoras para uso de estudiantes	72
Número total de aulas	14
Presupuesto ejecutado	2123,678.20
Inversión total en libros	18,927.66
Inversión real en infraestructura	0.00
Inversión en equipo para actividades académicas	176,394.25
Ingresos provenientes de los estudiantes	180,740.12
Ingresos provenientes de donaciones	14,699.00
Ingresos provenientes de ventas de servicios	192,095.14
Ingresos provenientes de prestamos	150,000.00
Ingresos provenientes por otros conceptos	1300,845.37

PRIMEROS CINCO INDICADORES 2014 - IECCSA

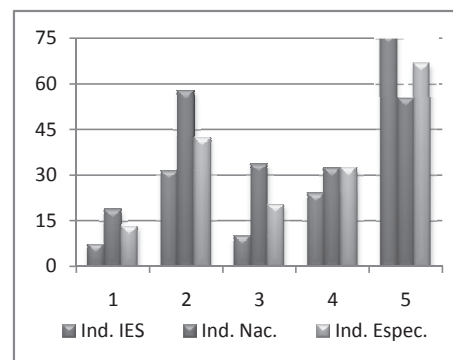

INFORMACIÓN DEL INSTITUTO SUPERIOR DE ECONOMÍA Y ADMINISTRACIÓN DE EMPRESAS PARA EL 2014 (REACREDITADA*)

CUADRO No. 42

No.	INDICADOR	ISEADE 2013	ISEADE 2014	PROMEDIO NACIONAL	PROMEDIO ESPECIALIZADOS	DIFERENCIA PROMEDIO NAC.	DIFERENCIA PROMEDIO GRUPO
1	Estudiantes por docente	11.20	10.29	18.45	13.30	8.16	3.01
2	Estudiantes por docente a tiempo completo	0.00	0.00	57.59	42.27	57.59	42.27
3	Número de estudiantes por docente hora clase	11.20	10.29	33.50	20.13	23.21	9.84
4	Porcentaje de docentes a tiempo completo	0.00	0.00	32.02	32.34	-32.02	-32.34
5	Porcentaje de docentes hora clase	100.00	100.00	55.09	66.86	-44.91	-33.14
6	Porcentaje de docentes con más de 5 años en la institución	53.62	58.04	60.29	50.26	-2.25	7.78
7	Porcentaje de docentes con nivel técnico	0.00	0.00	3.82	15.67	3.82	15.67
8	Porcentaje de docentes con nivel universitario	0.00	0.00	67.47	60.44	-67.47	-60.44
9	Porcentaje de docentes con nivel de posgrado	100.00	100.00	28.71	23.89	71.29	76.11
10	Libros por estudiante	14.34	15.42	6.42	10.76	9.00	4.66
11	Número de volúmenes promedio por título bibliográfico	1.85	1.87	1.60	1.99	0.27	-0.12
12	Estudiantes por computadora	3.83	3.86	10.67	4.28	6.81	0.42
13	Estudiantes por computadora con internet	3.83	3.86	11.26	4.40	7.40	0.54
14	Espacio académico por estudiante	2.95	3.01	2.14	5.42	0.87	-2.41
15	Espacio recreación por estudiante	4.61	4.71	8.80	44.58	-4.09	-39.87
16	Porcentaje del presupuesto asignado a sueldos para el sector docente	28.03	27.20	51.26	32.19	-24.06	-4.99
17	Porcentaje del presupuesto asignado a sueldos para el sector administrativo	38.63	38.00	23.14	35.78	-14.86	-2.22
18	Porcentaje del presupuesto utilizado en investigación científica	5.74	9.53	2.16	1.32	7.37	8.21
19	Porcentaje del presupuesto utilizado en proyección social	3.76	3.77	2.70	0.61	1.07	3.16
20	Porcentaje del presupuesto utilizado en libros	0.27	0.46	0.32	0.29	0.14	0.17
21	Porcentaje del presupuesto asignado a la compra de equipo académico	2.97	0.47	2.64	2.66	-2.17	-2.19
22	Costo promedio anual en carreras técnicas	NA	0.00	704.58	506.89	NA	NA
23	Costo promedio anual en carreras universitarias	3,435.00	3,783.00	795.07	3,728.70	-2,987.93	-54.30

Resultado igual a CERO indica que la institución no contó con ese recurso durante el año de la Información

NA: No Aplica.

OTROS DATOS

Número de carreras activas	2
Número de estudiantes en carreras técnicas	0
Número de estudiantes en carreras universitarias	0
Número de estudiantes en carreras de posgrado	266
Número de estudiantes en curso de formación pedagógica	0
Número de estudiantes hombres	150
Número de estudiantes mujeres	116
Número de docentes a tiempo completo	0
Número de docentes a tiempo parcial	0
Número de docentes hora clase	26
Número de volúmenes bibliográficos	4,102
Número de títulos bibliográficos	2,189
Número de computadoras para uso de estudiantes	69
Número total de aulas	17
Presupuesto ejecutado	1286,386.01
Inversión total en libros	3,444.50
Inversión real en infraestructura	5,343.74
Inversión en equipo para actividades académicas	3,489.00
Ingresos provenientes de los estudiantes	1151,390.32
Ingresos provenientes de donaciones	5,288.79
Ingresos provenientes de ventas de servicios	536,254.93
Ingresos provenientes de prestamos	0.00
Ingresos provenientes por otros conceptos	45,396.61

PRIMEROS CINCO INDICADORES 2014 - ISEADE

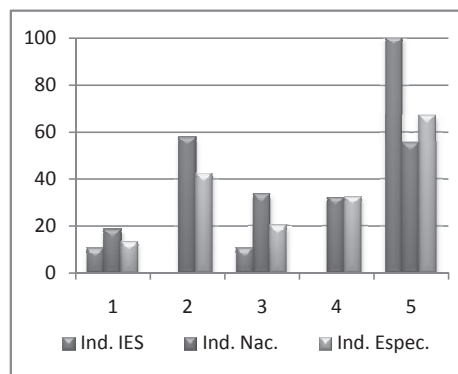

(*) ACREDITACIÓN CONFERIDA PARA LOS PERÍODOS: 2005-2010 : 2010-2015, POR LA COMISIÓN DE ACREDITACIÓN DE LA CALIDAD ACADÉMICA

INFORMACIÓN DEL INSTITUTO AMERICANO DE EDUCACIÓN SUPERIOR PARA EL 2014

CUADRO No. 43

No.	INDICADOR	ITAES 2013	ITAES 2014	PROMEDIO NACIONAL	PROMEDIO TECNOLÓGICOS	DIFERENCIA PROMEDIO NAC.	DIFERENCIA PROMEDIO GRUPO
1	Estudiantes por docente	6.76	5.25	18.45	11.08	13.20	5.83
2	Estudiantes por docente a tiempo completo	0.00	43.50	57.59	33.13	14.09	-10.37
3	Número de estudiantes por docente hora clase	6.76	6.00	33.50	37.47	27.50	31.47
4	Porcentaje de docentes a tiempo completo	0.00	12.14	32.02	33.50	-19.88	-21.36
5	Porcentaje de docentes hora clase	100.00	87.86	55.09	29.72	-32.77	-58.14
6	Porcentaje de docentes con más de 5 años en la institución	10.10	12.14	60.29	33.04	-48.15	-20.90
7	Porcentaje de docentes con nivel técnico	0.00	0.00	3.82	43.96	3.82	43.96
8	Porcentaje de docentes con nivel universitario	40.40	27.14	67.47	50.45	-40.33	-23.31
9	Porcentaje de docentes con nivel de posgrado	59.60	72.86	28.71	5.59	44.15	67.27
10	Libros por estudiante	66.68	99.38	6.42	7.99	92.96	91.39
11	Número de volúmenes promedio por título bibliográfico	1.75	1.75	1.60	2.10	0.15	-0.35
12	Estudiantes por computadora	66.00	2.18	10.67	5.98	8.49	3.80
13	Estudiantes por computadora con internet	66.00	2.18	11.26	6.31	9.08	4.13
14	Espacio académico por estudiante	3.43	5.16	2.14	8.32	3.02	-3.16
15	Espacio recreación por estudiante	22.32	33.28	8.80	19.64	24.48	13.64
16	Porcentaje del presupuesto asignado a sueldos para el sector docente	46.92	51.25	51.26	27.80	-0.01	23.45
17	Porcentaje del presupuesto asignado a sueldos para el sector administrativo	31.21	16.95	23.14	38.89	6.19	21.94
18	Porcentaje del presupuesto utilizado en investigación científica	4.03	3.58	2.16	1.77	1.42	1.81
19	Porcentaje del presupuesto utilizado en proyección social	0.00	0.72	2.70	2.33	-1.98	-1.61
20	Porcentaje del presupuesto utilizado en libros	0.00	0.00	0.32	0.18	-0.32	-0.18
21	Porcentaje del presupuesto asignado a la compra de equipo académico	0.00	0.00	2.64	0.66	-2.64	-0.66
22	Costo promedio anual en carreras técnicas	11,250.00	14,520.00	704.58	828.60	-13,815.42	-13,691.40
23	Costo promedio anual en carreras universitarias	NA	NA	795.07	NA	NA	NA

Resultado igual a CERO indica que la institución no contó con ese recurso durante el año de la Información

NA: No Aplica.

OTROS DATOS	
Número de carreras activas	2
Número de estudiantes en carreras técnicas	43
Número de estudiantes en carreras universitarias	0
Número de estudiantes en carreras de posgrado	0
Número de estudiantes en curso de formación pedagógica	0
Número de estudiantes hombres	30
Número de estudiantes mujeres	13
Número de docentes a tiempo completo	1
Número de docentes a tiempo parcial	0
Número de docentes hora clase	8
Número de volúmenes bibliográficos	4,318
Número de títulos bibliográficos	2,472
Número de computadoras para uso de estudiantes	20
Número total de aulas	3
Presupuesto ejecutado	333,962.40
Inversión total en libros	0.00
Inversión real en infraestructura	0.00
Inversión en equipo para actividades académicas	0.00
Ingresos provenientes de los estudiantes	281,029.44
Ingresos provenientes de donaciones	0.00
Ingresos provenientes de ventas de servicios	0.00
Ingresos provenientes de prestamos	0.00
Ingresos provenientes por otros conceptos	52,932.96

PRIMEROS CINCO INDICADORES 2014 - ITAES

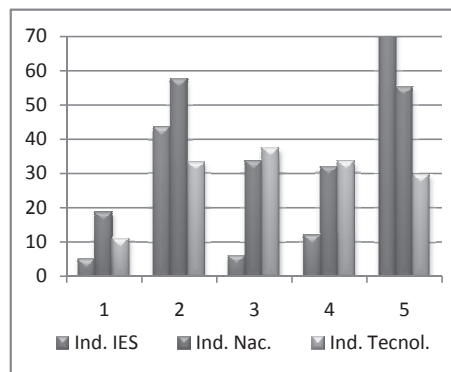

INFORMACIÓN DEL INSTITUTO TECNOLÓGICO DE CHALATENANGO PARA EL 2014

CUADRO No. 44

No.	INDICADOR	ITCHA 2013	ITCHA 2014	PROMEDIO NACIONAL	PROMEDIO TECNOLÓGICOS	DIFERENCIA PROMEDIO NAC.	DIFERENCIA PROMEDIO GRUPO
1	Estudiantes por docente	22.00	17.61	18.45	11.08	0.84	-6.53
2	Estudiantes por docente a tiempo completo	48.40	40.35	57.59	33.13	17.24	-7.22
3	Número de estudiantes por docente hora clase	40.33	31.32	33.50	37.47	2.18	6.15
4	Porcentaje de docentes a tiempo completo	45.45	43.56	32.02	33.50	11.54	10.06
5	Porcentaje de docentes hora clase	54.55	56.44	55.09	29.72	-1.35	-26.72
6	Porcentaje de docentes con más de 5 años en la institución	36.36	34.85	60.29	33.04	-25.44	1.81
7	Porcentaje de docentes con nivel técnico	20.45	15.15	3.82	43.96	-11.33	28.81
8	Porcentaje de docentes con nivel universitario	75.00	80.49	67.47	50.45	13.02	30.04
9	Porcentaje de docentes con nivel de posgrado	4.55	4.36	28.71	5.59	-24.35	-1.23
10	Libros por estudiante	5.81	7.65	6.42	7.99	1.23	-0.34
11	Número de volúmenes promedio por título bibliográfico	1.47	1.50	1.60	2.10	-0.10	-0.60
12	Estudiantes por computadora	1.97	1.64	10.67	5.98	9.03	4.34
13	Estudiantes por computadora con internet	2.18	1.82	11.26	6.31	9.44	4.49
14	Espacio académico por estudiante	3.98	4.78	2.14	8.32	2.64	-3.54
15	Espacio recreación por estudiante	28.58	34.26	8.80	19.64	25.46	14.62
16	Porcentaje del presupuesto asignado a sueldos para el sector docente	27.49	28.70	51.26	27.80	-22.56	0.90
17	Porcentaje del presupuesto asignado a sueldos para el sector administrativo	44.77	44.23	23.14	38.89	-21.09	-5.34
18	Porcentaje del presupuesto utilizado en investigación científica	0.78	2.84	2.16	1.77	0.68	1.07
19	Porcentaje del presupuesto utilizado en proyección social	0.38	0.52	2.70	2.33	-2.18	-1.81
20	Porcentaje del presupuesto utilizado en libros	0.35	0.07	0.32	0.18	-0.25	-0.11
21	Porcentaje del presupuesto asignado a la compra de equipo académico	4.01	0.30	2.64	0.66	-2.34	-0.36
22	Costo promedio anual en carreras técnicas (*)	480.45	557.90	704.58	828.60	146.68	270.70
23	Costo promedio anual en carreras universitarias	NA	NA	795.07	NA	NA	NA

NA: No Aplica.

(*) Costo promedio anual en carreras técnicas con subsidio para el año de la Información es de \$ 1,741.78

OTROS DATOS	
Número de carreras activas	7
Número de estudiantes en carreras técnicas	403
Número de estudiantes en carreras universitarias	0
Número de estudiantes en carreras de posgrado	0
Número de estudiantes en curso de formación pedagógica	0
Número de estudiantes hombres	223
Número de estudiantes mujeres	180
Número de docentes a tiempo completo	10
Número de docentes a tiempo parcial	0
Número de docentes hora clase	13
Número de volúmenes bibliográficos	3,083
Número de títulos bibliográficos	2,057
Número de computadoras para uso de estudiantes	246
Número total de aulas	12
Presupuesto ejecutado	732,112.24
Inversión total en libros	415.45
Inversión real en infraestructura	0.00
Inversión en equipo para actividades académicas	1,762.85
Ingresos provenientes de los estudiantes	80,358.52
Ingresos provenientes de donaciones	0.00
Ingresos provenientes de ventas de servicios	3,823.01
Ingresos provenientes de prestamos	0.00
Ingresos provenientes por otros conceptos	174,256.11
Ingresos provenientes de subsidios	477,104.22

PRIMEROS CINCO INDICADORES 2014 - ITCHA

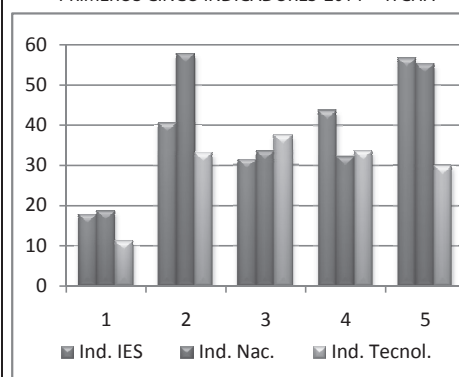

INFORMACIÓN DEL INSTITUTO TECNOLÓGICO DE PROFESIONALES DE LA SALUD DE EL SALVADOR PARA EL 2014

CUADRO No. 45

No.	INDICADOR	IEPROES 2013	IEPROES 2014	PROMEDIO NACIONAL	PROMEDIO TECNOLÓGICOS	DIFERENCIA PROMEDIO NAC.	DIFERENCIA PROMEDIO GRUPO
1	Estudiantes por docente	8.83	8.97	18.45	11.08	9.48	2.11
2	Estudiantes por docente a tiempo completo	34.20	31.51	57.59	33.13	26.08	1.62
3	Número de estudiantes por docente hora clase	36.99	40.13	33.50	37.47	-6.63	-2.66
4	Porcentaje de docentes a tiempo completo	25.85	28.42	32.02	33.50	-3.60	-5.08
5	Porcentaje de docentes hora clase	23.86	22.65	55.09	29.72	32.44	7.07
6	Porcentaje de docentes con más de 5 años en la institución	30.55	36.38	60.29	33.04	-23.91	3.34
7	Porcentaje de docentes con nivel técnico	49.88	53.50	3.82	43.96	-49.68	-9.54
8	Porcentaje de docentes con nivel universitario	46.51	42.91	67.47	50.45	-24.56	-7.54
9	Porcentaje de docentes con nivel de posgrado	3.61	3.58	28.71	5.59	-25.13	-2.01
10	Libros por estudiante	5.26	5.92	6.42	7.99	-0.50	-2.07
11	Número de volúmenes promedio por título bibliográfico	2.72	2.79	1.60	2.10	1.19	0.69
12	Estudiantes por computadora	11.43	9.51	10.67	5.98	1.16	-3.53
13	Estudiantes por computadora con internet	11.43	9.87	11.26	6.31	1.39	-3.56
14	Espacio académico por estudiante	2.16	2.28	2.14	8.32	0.14	-6.04
15	Espacio recreación por estudiante	5.01	5.37	8.80	19.64	-3.43	-14.27
16	Porcentaje del presupuesto asignado a sueldos para el sector docente	47.88	48.52	51.26	27.80	-2.74	20.72
17	Porcentaje del presupuesto asignado a sueldos para el sector administrativo	22.47	23.79	23.14	38.89	-0.65	15.10
18	Porcentaje del presupuesto utilizado en investigación científica	3.06	2.86	2.16	1.77	0.70	1.09
19	Porcentaje del presupuesto utilizado en proyección social	2.85	3.32	2.70	2.33	0.62	0.99
20	Porcentaje del presupuesto utilizado en libros	0.18	0.36	0.32	0.18	0.04	0.18
21	Porcentaje del presupuesto asignado a la compra de equipo académico	1.08	0.71	2.64	0.66	-1.93	0.05
22	Costo promedio anual en carreras técnicas	742.32	752.00	704.58	828.60	-47.42	76.60
23	Costo promedio anual en carreras universitarias	NA	NA	795.07	NA	NA	NA

NA: No Aplica.

OTROS DATOS	
Número de carreras activas	3
Número de estudiantes en carreras técnicas	2,567
Número de estudiantes en carreras universitarias	0
Número de estudiantes en carreras de posgrado	0
Número de estudiantes en curso de formación pedagógica	0
Número de estudiantes hombres	414
Número de estudiantes mujeres	2,153
Número de docentes a tiempo completo	81
Número de docentes a tiempo parcial	142
Número de docentes hora clase	66
Número de volúmenes bibliográficos	15,201
Número de títulos bibliográficos	5,441
Número de computadoras para uso de estudiantes	270
Número total de aulas	40
Presupuesto ejecutado	3419,158.28
Inversión total en libros	11,627.70
Inversión real en infraestructura	8,408.40
Inversión en equipo para actividades académicas	22,841.95
Ingresos provenientes de los estudiantes	3536,574.07
Ingresos provenientes de donaciones	8,521.15
Ingresos provenientes de ventas de servicios	0.00
Ingresos provenientes de prestamos	0.00
Ingresos provenientes por otros conceptos	43,656.70

PRIMEROS CINCO INDICADORES 2014 - IEPROES

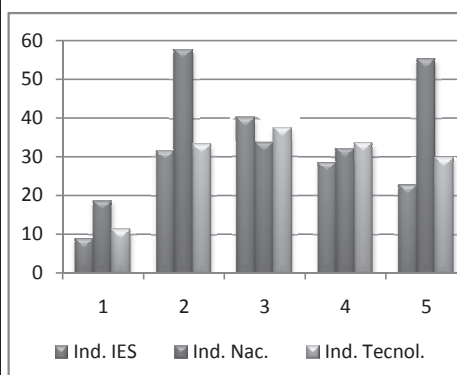

INFORMACIÓN DEL INSTITUTO TECNOLÓGICO DE USULUTÁN PARA EL 2014

CUADRO No. 46

No.	INDICADOR	ITUS 2013	ITUS 2014	PROMEDIO NACIONAL	PROMEDIO TECNOLÓGICOS	DIFERENCIA PROMEDIO NAC.	DIFERENCIA PROMEDIO GRUPO
1	Estudiantes por docente	28.44	22.72	18.45	11.08	-4.27	-11.64
2	Estudiantes por docente a tiempo completo	28.44	22.72	57.59	33.13	34.87	10.41
3	Número de estudiantes por docente hora clase	0.00	0.00	33.50	37.47	33.50	37.47
4	Porcentaje de docentes a tiempo completo	100.00	100.00	32.02	33.50	67.98	66.50
5	Porcentaje de docentes hora clase	0.00	0.00	55.09	29.72	55.09	29.72
6	Porcentaje de docentes con más de 5 años en la institución	44.44	33.33	60.29	33.04	-26.96	0.29
7	Porcentaje de docentes con nivel técnico	50.00	55.56	3.82	43.96	-51.74	-11.60
8	Porcentaje de docentes con nivel universitario	50.00	44.44	67.47	50.45	-23.03	-6.01
9	Porcentaje de docentes con nivel de posgrado	0.00	0.00	28.71	5.59	-28.71	-5.59
10	Libros por estudiante	7.93	10.05	6.42	7.99	3.63	2.06
11	Número de volúmenes promedio por título bibliográfico	1.49	1.49	1.60	2.10	-0.11	-0.61
12	Estudiantes por computadora	3.20	2.56	10.67	5.98	8.11	3.42
13	Estudiantes por computadora con internet	3.20	2.56	11.26	6.31	8.70	3.75
14	Espacio académico por estudiante	4.40	5.52	2.14	8.32	3.38	-2.80
15	Espacio recreación por estudiante	76.68	96.33	8.80	19.64	87.53	76.69
16	Porcentaje del presupuesto asignado a sueldos para el sector docente	37.02	34.06	51.26	27.80	-17.20	6.26
17	Porcentaje del presupuesto asignado a sueldos para el sector administrativo	47.90	43.84	23.14	38.89	-20.70	-4.95
18	Porcentaje del presupuesto utilizado en investigación científica	5.51	5.00	2.16	1.77	2.84	3.23
19	Porcentaje del presupuesto utilizado en proyección social	5.51	5.27	2.70	2.33	2.57	2.94
20	Porcentaje del presupuesto utilizado en libros	0.92	0.71	0.32	0.18	0.39	0.53
21	Porcentaje del presupuesto asignado a la compra de equipo académico	0.00	8.22	2.64	0.66	5.58	7.56
22	Costo promedio anual en carreras técnicas (*)	360.00	360.00	704.58	828.60	344.58	468.60
23	Costo promedio anual en carreras universitarias	NA	NA	795.07	NA	NA	NA

Resultado igual a CERO indica que la institución no contó con ese recurso durante el año de la Información

NA: No Aplica.

(*) Costo promedio anual en carreras técnicas con subsidio para el año de la Información es de \$ 894.11

OTROS DATOS

Número de carreras activas	5
Número de estudiantes en carreras técnicas	205
Número de estudiantes en carreras universitarias	0
Número de estudiantes en carreras de posgrado	0
Número de estudiantes en curso de formación pedagógica	0
Número de estudiantes hombres	122
Número de estudiantes mujeres	83
Número de docentes a tiempo completo	9
Número de docentes a tiempo parcial	0
Número de docentes hora clase	0
Número de volúmenes bibliográficos	2,041
Número de títulos bibliográficos	1,367
Número de computadoras para uso de estudiantes	80
Número total de aulas	9
Presupuesto ejecutado	239,703.00
Inversión total en libros	1,200.00
Inversión real en infraestructura	0.00
Inversión en equipo para actividades académicas	13,910.00
Ingresos provenientes de los estudiantes	108,090.00
Ingresos provenientes de donaciones	0.00
Ingresos provenientes de ventas de servicios	13,910.00
Ingresos provenientes de prestamos	0.00
Ingresos provenientes por otros conceptos	8,210.00
Ingresos provenientes de subsidios	109,493.00

PRIMEROS CINCO INDICADORES 2014 - ITUS

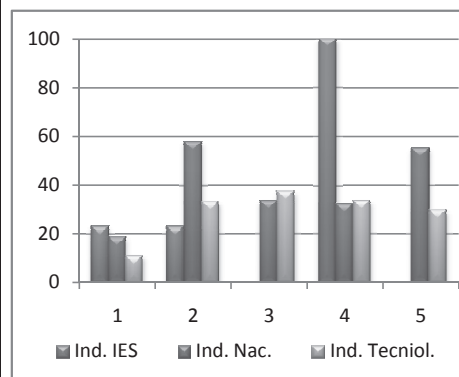

INFORMACIÓN DEL INSTITUTO TECNOLÓGICO ESCUELA NACIONAL DE AGRICULTURA ROBERTO QUIÑONEZ PARA EL 2014

CUADRO No. 47

No.	INDICADOR	ENA 2013	ENA 2014	PROMEDIO NACIONAL	PROMEDIO TECNOLÓGICOS	DIFERENCIA PROMEDIO NAC.	DIFERENCIA PROMEDIO GRUPO
1	Estudiantes por docente	10.31	11.39	18.45	11.08	7.06	-0.31
2	Estudiantes por docente a tiempo completo	20.00	31.75	57.59	33.13	25.84	1.38
3	Número de estudiantes por docente hora clase	21.30	17.88	33.50	37.47	15.62	19.59
4	Porcentaje de docentes a tiempo completo	51.56	36.31	32.02	33.50	4.29	2.81
5	Porcentaje de docentes hora clase	48.44	63.69	55.09	29.72	-8.60	-33.97
6	Porcentaje de docentes con más de 5 años en la institución	40.66	32.74	60.29	33.04	-27.55	-0.30
7	Porcentaje de docentes con nivel técnico	18.77	9.06	3.82	43.96	-5.24	34.90
8	Porcentaje de docentes con nivel universitario	81.23	78.24	67.47	50.45	10.77	27.79
9	Porcentaje de docentes con nivel de posgrado	0.00	12.70	28.71	5.59	-16.01	7.11
10	Libros por estudiante	17.09	18.10	6.42	7.99	11.68	10.11
11	Número de volúmenes promedio por título bibliográfico	2.97	1.69	1.60	2.10	0.09	-0.41
12	Estudiantes por computadora	7.50	6.02	10.67	5.98	4.65	-0.04
13	Estudiantes por computadora con internet	8.25	6.52	11.26	6.31	4.74	-0.21
14	Espacio académico por estudiante	73.71	77.81	2.14	8.32	75.67	69.49
15	Espacio recreación por estudiante	97.78	103.21	8.80	19.64	94.41	83.57
16	Porcentaje del presupuesto asignado a sueldos para el sector docente	3.86	2.29	51.26	27.80	-48.97	-25.51
17	Porcentaje del presupuesto asignado a sueldos para el sector administrativo	85.03	59.11	23.14	38.89	-35.97	-20.22
18	Porcentaje del presupuesto utilizado en investigación científica	0.05	0.02	2.16	1.77	-2.14	-1.75
19	Porcentaje del presupuesto utilizado en proyección social	1.12	0.68	2.70	2.33	-2.02	-1.65
20	Porcentaje del presupuesto utilizado en libros	0.45	0.03	0.32	0.18	-0.29	-0.15
21	Porcentaje del presupuesto asignado a la compra de equipo académico	3.29	0.23	2.64	0.66	-2.41	-0.43
22	Costo promedio anual en carreras técnicas (*)	785.00	840.00	704.58	828.60	-135.42	-11.40
23	Costo promedio anual en carreras universitarias	NA	NA	795.07	NA	NA	NA

Resultado igual a CERO indica que la institución no contó con ese recurso durante el año de la Información
(*) Costo promedio anual en carreras técnicas con subsidio para el año de la Información es de \$ 7,483.43

NA: No Aplica.

OTROS DATOS	
Número de carreras activas	2
Número de estudiantes en carreras técnicas	313
Número de estudiantes en carreras universitarias	0
Número de estudiantes en carreras de posgrado	0
Número de estudiantes en curso de formación pedagógica	0
Número de estudiantes hombres	250
Número de estudiantes mujeres	63
Número de docentes a tiempo completo	10
Número de docentes a tiempo parcial	0
Número de docentes hora clase	17
Número de volúmenes bibliográficos	5,654
Número de títulos bibliográficos	3,342
Número de computadoras para uso de estudiantes	52
Número total de aulas	14
Presupuesto ejecutado	2918,224.20
Inversión total en libros	817.18
Inversión real en infraestructura	41,626.34
Inversión en equipo para actividades académicas	6,160.47
Ingresos provenientes de los estudiantes	504,920.00
Ingresos provenientes de donaciones	20,560.90
Ingresos provenientes de ventas de servicios	411,797.98
Ingresos provenientes de prestamos	0.00
Ingresos provenientes por otros conceptos	264.10
Ingresos provenientes de subsidios	2079,396.34

PRIMEROS CINCO INDICADORES 2014 - ENA

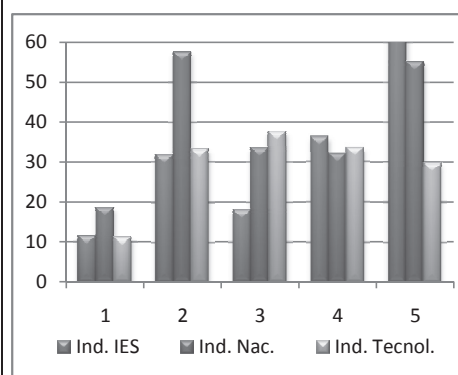

INFORMACIÓN DEL INSTITUTO TECNOLÓGICO ESCUELA TÉCNICA PARA LA SALUD PARA EL 2014

CUADRO No. 48

No.	INDICADOR	ETPS 2013	ETPS 2014	PROMEDIO NACIONAL	PROMEDIO TECNOLÓGICOS	DIFERENCIA PROMEDIO NAC.	DIFERENCIA PROMEDIO GRUPO
1	Estudiantes por docente	33.53	26.82	18.45	11.08	-8.37	-15.74
2	Estudiantes por docente a tiempo completo	66.37	54.73	57.59	33.13	2.86	-21.60
3	Número de estudiantes por docente hora clase	68.26	54.45	33.50	37.47	-20.95	-16.98
4	Porcentaje de docentes a tiempo completo	51.08	49.93	32.02	33.50	17.91	16.43
5	Porcentaje de docentes hora clase	48.92	50.07	55.09	29.72	5.02	-20.35
6	Porcentaje de docentes con más de 5 años en la institución	16.33	15.36	60.29	33.04	-44.93	-17.68
7	Porcentaje de docentes con nivel técnico	12.25	15.36	3.82	43.96	-11.54	28.60
8	Porcentaje de docentes con nivel universitario	87.75	80.80	67.47	50.45	13.33	30.35
9	Porcentaje de docentes con nivel de posgrado	0.00	3.84	28.71	5.59	-24.87	-1.75
10	Libros por estudiante	4.79	5.56	6.42	7.99	-0.86	-2.43
11	Número de volúmenes promedio por título bibliográfico	2.44	2.42	1.60	2.10	0.82	0.32
12	Estudiantes por computadora	24.22	20.93	10.67	5.98	-10.26	-14.95
13	Estudiantes por computadora con internet	24.22	20.93	11.26	6.31	-9.67	-14.62
14	Espacio académico por estudiante	2.40	2.78	2.14	8.32	0.64	-5.54
15	Espacio recreación por estudiante	1.34	1.55	8.80	19.64	-7.25	-18.09
16	Porcentaje del presupuesto asignado a sueldos para el sector docente	25.54	16.37	51.26	27.80	-34.89	-11.43
17	Porcentaje del presupuesto asignado a sueldos para el sector administrativo	16.04	31.36	23.14	38.89	-8.22	7.53
18	Porcentaje del presupuesto utilizado en investigación científica	1.53	1.75	2.16	1.77	-0.41	-0.02
19	Porcentaje del presupuesto utilizado en proyección social	6.35	5.73	2.70	2.33	3.03	3.40
20	Porcentaje del presupuesto utilizado en libros	0.00	0.00	0.32	0.18	-0.32	-0.18
21	Porcentaje del presupuesto asignado a la compra de equipo académico	1.57	0.82	2.64	0.66	-1.82	0.16
22	Costo promedio anual en carreras técnicas	615.00	615.00	704.58	828.60	89.58	213.60
23	Costo promedio anual en carreras universitarias	NA	NA	795.07	NA	NA	NA

Resultado igual a CERO indica que la institución no contó con ese recurso durante el año de la Información

NA: No Aplica.

OTROS DATOS	
Número de carreras activas	2
Número de estudiantes en carreras técnicas	712
Número de estudiantes en carreras universitarias	0
Número de estudiantes en carreras de posgrado	0
Número de estudiantes en curso de formación pedagógica	0
Número de estudiantes hombres	116
Número de estudiantes mujeres	596
Número de docentes a tiempo completo	13
Número de docentes a tiempo parcial	0
Número de docentes hora clase	13
Número de volúmenes bibliográficos	3,882
Número de títulos bibliográficos	1,603
Número de computadoras para uso de estudiantes	34
Número total de aulas	8
Presupuesto ejecutado	733,116.41
Inversión total en libros	0.00
Inversión real en infraestructura	0.00
Inversión en equipo para actividades académicas	5,957.38
Ingresos provenientes de los estudiantes	700,470.74
Ingresos provenientes de donaciones	0.00
Ingresos provenientes de ventas de servicios	0.00
Ingresos provenientes de prestamos	7,785.52
Ingresos provenientes por otros conceptos	25,890.41

PRIMEROS CINCO INDICADORES 2014 - ETPS

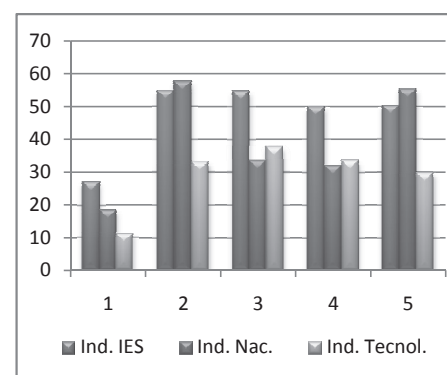

INFORMACIÓN DEL INSTITUTO TECNOLÓGICO PADRE SEGUNDO MONTES PARA EL 2014

CUADRO No. 49

No.	INDICADOR	ITSM 2013	ITSM 2014	PROMEDIO NACIONAL	PROMEDIO TECNOLÓGICOS	DIFERENCIA PROMEDIO NAC.	DIFERENCIA PROMEDIO GRUPO
1	Estudiantes por docente	9.63	9.97	18.45	11.08	8.48	1.11
2	Estudiantes por docente a tiempo completo	14.08	15.29	57.59	33.13	42.30	17.84
3	Número de estudiantes por docente hora clase	0.00	0.00	33.50	37.47	33.50	37.47
4	Porcentaje de docentes a tiempo completo	68.42	65.15	32.02	33.50	33.13	31.65
5	Porcentaje de docentes hora clase	0.00	0.00	55.09	29.72	55.09	29.72
6	Porcentaje de docentes con más de 5 años en la institución	0.00	0.00	60.29	33.04	-60.29	-33.04
7	Porcentaje de docentes con nivel técnico	57.89	34.85	3.82	43.96	-31.03	9.11
8	Porcentaje de docentes con nivel universitario	42.11	65.15	67.47	50.45	-2.32	14.70
9	Porcentaje de docentes con nivel de posgrado	0.00	0.00	28.71	5.59	-28.71	-5.59
10	Libros por estudiante	5.08	4.70	6.42	7.99	-1.72	-3.29
11	Número de volúmenes promedio por título bibliográfico	2.54	2.54	1.60	2.10	0.94	0.44
12	Estudiantes por computadora	3.52	4.13	10.67	5.98	6.54	1.85
13	Estudiantes por computadora con internet	3.52	4.13	11.26	6.31	7.13	2.18
14	Espacio académico por estudiante	7.26	7.04	2.14	8.32	4.90	-1.28
15	Espacio recreación por estudiante	33.81	32.43	8.80	19.64	23.63	12.79
16	Porcentaje del presupuesto asignado a sueldos para el sector docente	59.97	64.59	51.26	27.80	13.33	36.79
17	Porcentaje del presupuesto asignado a sueldos para el sector administrativo	40.03	34.57	23.14	38.89	-11.43	4.32
18	Porcentaje del presupuesto utilizado en investigación científica	0.00	0.00	2.16	1.77	-2.16	-1.77
19	Porcentaje del presupuesto utilizado en proyección social	0.00	0.00	2.70	2.33	-2.70	-2.33
20	Porcentaje del presupuesto utilizado en libros	0.00	0.00	0.32	0.18	-0.32	-0.18
21	Porcentaje del presupuesto asignado a la compra de equipo académico	0.00	0.00	2.64	0.66	-2.64	-0.66
22	Costo promedio anual en carreras técnicas	606.00	362.00	704.58	828.60	342.58	466.60
23	Costo promedio anual en carreras universitarias (*)	NA	NA	795.07	NA	NA	NA

Resultado igual a CERO indica que la institución no contó con ese recurso durante el año de la Información

NA: No Aplica.

OTROS DATOS	
Número de carreras activas	2
Número de estudiantes en carreras técnicas	99
Número de estudiantes en carreras universitarias	0
Número de estudiantes en carreras de posgrado	0
Número de estudiantes en curso de formación pedagógica	0
Número de estudiantes hombres	47
Número de estudiantes mujeres	52
Número de docentes a tiempo completo	7
Número de docentes a tiempo parcial	4
Número de docentes hora clase	0
Número de volúmenes bibliográficos	465
Número de títulos bibliográficos	183
Número de computadoras para uso de estudiantes	24
Número total de aulas	10
Presupuesto ejecutado	200,301.32
Inversión total en libros	0.00
Inversión real en infraestructura	8,635.95
Inversión en equipo para actividades académicas	0.00
Ingresos provenientes de los estudiantes	32,970.60
Ingresos provenientes de donaciones	36,169.81
Ingresos provenientes de ventas de servicios	0.00
Ingresos provenientes de prestamos	16,200.00
Ingresos provenientes por otros conceptos	14,960.91
Ingresos provenientes de subsidios	100,000.00

PRIMEROS CINCO INDICADORES 2014 - ITSM

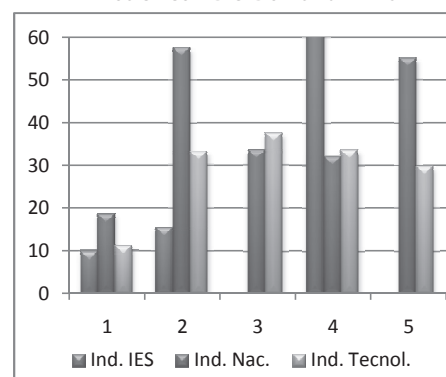

INDICADORES PARA INSTITUCIONES CON CENTROS REGIONALES

Al presentar separadamente los valores de los indicadores para cada centro regional, se pretende que el lector pueda identificar mejor la incidencia que tienen éstos en la construcción de los indicadores globales para la institución.

En el siguiente cuadro a cada indicador de publicación se le ha asignado un número de código para su identificación en el cuadro No. 50, en el cual se presenta mediante una matriz el resultado global del indicador para cada institución con centro regional durante el año de la información; así como el valor de los indicadores para su sede central y cada uno los centros regionales autorizados en estas instituciones educativas del nivel superior.

Es de tomar en cuenta que el resultado de cada indicador para la institución, no es un promedio aritmético de los resultados en cada centro regional y su sede central, y que para calcular los indicadores por centro regional se ha considerado únicamente la información perteneciente al centro de estudios de cada localidad referida.

No. DEL CÓDIGO	NOMBRE DEL INDICADOR	No. DEL CÓDIGO	NOMBRE DEL INDICADOR
01	Estudiantes por docente	13	Estudiantes por computadora Internet
02	Estudiantes por docente a tiempo completo	14	Espacio académico por estudiante
03	Número de estudiantes por docente hora clase	15	Espacio recreación por estudiante
04	Porcentaje de docentes a tiempo completo	16	Porcentaje del presupuesto asignado a sueldos para el sector docente
05	Porcentaje de docentes hora clase	17	Porcentaje del presupuesto asignado a sueldos para el sector administrativo
06	Porcentaje docentes con más de 5 años en la institución	18	Porcentaje del presupuesto utilizado en investigación científica
07	Porcentaje de docentes con grado de nivel técnico	19	Porcentaje del presupuesto utilizado en proyección social
08	Porcentaje de docentes con grado de nivel universitario	20	Porcentaje del presupuesto utilizado en libros
09	Porcentaje de docentes con nivel de posgrado	21	Porcentaje del presupuesto asignado a la compra de equipo académico
10	Libros por estudiante	22	Costo promedio anual en carreras técnicas
11	Número de volúmenes promedio por título bibliográfico	23	Costo promedio anual en carreras universitarias
12	Estudiantes por computadora		

INDICADORES PARA INSTITUCIONES CON CENTRO REGIONAL 2014

CUADRO No.50

INSTITUCIÓN, SEDE Y CENTRO REGIONAL	CÓDIGO DE INDICADORES									
	1	2	3	4	5	6	7	8	9	10
U. CAP. GRAL. GERARDO BARRIOS	20.99	85.88	27.89	24.46	75.25	30.57	0.29	72.49	27.22	3.60
SAN MIGUEL	22.18	91.01	29.49	24.37	75.21	28.16	0.42	70.59	28.99	3.18
USULUTÁN	18.31	74.58	24.28	24.64	75.36	36.02	0.00	76.77	23.23	4.76
U. CATÓLICA DE EL SALVADOR	17.01	77.21	21.87	22.12	77.75	43.94	2.07	69.95	27.98	5.39
SANTA ANA	15.84	76.31	20.01	20.81	79.19	51.51	0.16	70.36	29.48	6.56
ILOBASCO	22.52	81.59	31.55	27.90	71.28	10.67	10.67	68.69	20.64	1.69
U. DE EL SALVADOR (&)	23.49	35.58	383.29	66.00	6.14	94.48	0.70	74.15	25.15	3.30
SAN SALVADOR	21.48	32.93	260.08	65.21	8.27	97.41	0.88	72.16	26.96	3.77
SANTA ANA	37.75	60.98	3,963.50	61.90	0.95	80.00	0.00	87.14	12.86	2.20
SAN MIGUEL	24.47	34.94	0.00	70.04	0.00	94.94	0.42	82.70	16.88	2.29
SAN VICENTE	20.69	26.84	0.00	77.08	0.00	80.21	0.00	55.21	44.79	3.13
U. DR. ANDRÉS BELLO	25.27	109.77	33.08	22.97	76.50	47.78	2.67	74.28	23.05	3.50
SAN SALVADOR	27.88	112.70	37.60	24.59	74.77	50.39	2.20	75.04	22.76	3.03
SAN MIGUEL	23.95	82.04	34.38	29.22	69.66	44.95	0.00	69.09	30.91	3.37
SONSONATE	22.69	128.03	27.58	17.73	82.27	68.19	1.62	66.65	31.72	4.83
CHALATENANGO	23.93	149.73	28.48	16.02	83.98	27.50	8.42	86.25	5.33	3.77
U. FRANCISCO GAVIDIA	23.80	68.21	36.58	34.89	65.11	52.85	0.76	61.99	37.25	6.21
SAN SALVADOR	25.79	69.98	40.85	36.85	63.15	55.35	0.43	59.12	40.45	5.66
SANTA ANA	7.70	40.27	9.54	19.06	80.94	32.92	3.35	85.33	11.32	21.28
U. LUTERANA SALVADOREÑA	20.10	144.32	27.28	14.02	73.96	16.46	0.00	94.13	5.87	9.25
SAN SALVADOR	22.75	204.71	30.38	11.24	75.22	22.12	0.00	93.44	6.56	9.79
CABAÑAS	12.41	56.21	17.69	22.16	70.27	0.00	0.00	96.21	3.79	6.33
U. MODULAR ABIERTA	14.38	160.37	15.80	8.95	91.05	49.95	0.00	59.82	40.18	5.68
SAN SALVADOR	16.48	163.35	18.34	10.14	89.86	42.76	0.00	54.00	46.00	5.44
SANTA ANA	14.60	156.69	16.10	9.30	90.70	66.29	0.00	63.35	36.65	4.90
SAN MIGUEL	9.53	230.00	9.95	4.11	95.89	37.02	0.00	72.82	27.18	8.99
SONSONATE	15.03	137.80	16.94	11.02	88.98	57.15	0.00	53.90	46.10	5.11
U. PANAMERICANA	10.74	131.78	11.70	8.16	91.84	37.72	0.00	94.42	5.58	7.21
SAN SALVADOR	7.24	120.90	7.70	5.99	94.01	39.52	0.00	88.03	11.97	12.98
AHUACHAPAN	15.02	145.33	16.85	10.52	89.48	40.18	0.00	95.54	4.46	6.09
SAN VICENTE	10.85	127.57	11.86	8.49	91.51	33.97	0.00	100.00	0.00	4.56
IE. EN INGENIERÍA ITCA-FEPADE (&)	20.26	59.81	33.10	37.79	62.21	73.09	31.06	62.94	6.01	6.19
SANTA TECLA	24.05	19.75	33.10	24.28	75.72	91.11	31.41	67.15	1.45	5.33
ZACATECOLUCA	18.98	44.86	32.90	42.31	57.69	100.00	26.92	61.54	11.54	7.65
SAN MIGUEL	14.72	29.41	29.59	50.10	49.90	68.32	29.71	61.18	9.11	9.74
SANTA ANA	17.13	40.00	30.11	42.73	57.27	51.27	36.18	55.27	8.55	8.46
LA UNIÓN	16.96	31.16	37.24	54.47	45.53	33.69	28.77	59.34	11.89	6.06
IT. DE PROFESIONALES DE LA SALUD	8.97	31.51	40.13	28.42	22.65	36.38	53.50	42.91	3.58	5.92
SAN SALVADOR	6.41	19.51	34.67	32.77	18.45	36.18	42.17	51.79	6.05	8.44
SAN MIGUEL	10.74	45.42	42.66	23.62	25.85	29.06	63.00	34.77	2.23	3.89
SANTA ANA	9.67	32.42	42.79	29.83	23.75	47.02	53.97	43.56	2.46	7.02

NOTAS:

Resultados iguales a CERO indican que ese centro regional no contó con dichos recursos.

N A = No aplica

(&) Los costos por estudiante no incluyen subsidio del estado por estudiante

11	12	13	14	15	16	17	18	19	20	21	22	23
2.12	11.86	13.36	1.25	5.02	34.46	20.89	3.45	1.92	1.04	8.94	759.63	807.67
2.11	16.56	18.28	1.14	3.24	36.15	22.05	2.54	1.75	0.72	7.14	761.35	815.11
2.14	6.68	7.69	1.56	9.90	29.27	17.31	6.25	2.47	2.03	14.48	578.17	430.02
1.55	10.75	11.08	2.08	55.48	29.35	15.31	2.51	4.53	0.20	1.27	295.17	1,067.15
1.52	13.50	14.19	2.05	71.54	36.42	19.78	2.84	5.63	0.12	1.62	977.29	1,072.84
1.99	6.52	6.52	2.18	4.39	13.47	5.28	1.78	2.06	0.40	0.48	152.39	1,025.83
1.39	15.01	16.25	1.66	6.11	70.86	20.38	0.74	0.99	0.05	2.21	68.95	101.86
1.42	12.25	13.28	1.72	8.19	68.99	21.45	0.89	1.18	0.06	2.11	81.72	111.15
1.41	22.98	25.17	1.21	2.21	94.50	3.13	0.00	0.19	0.00	0.71	63.62	83.05
1.36	27.75	28.29	1.66	1.64	72.23	21.97	0.00	0.00	0.00	3.23	66.92	88.78
1.07	110.33	165.50	2.47	1.86	74.60	18.97	0.00	0.00	0.00	5.09	58.16	59.26
2.37	7.67	9.93	1.83	3.92	54.13	7.74	4.28	4.12	0.32	10.63	875.15	900.35
2.30	10.51	12.03	1.40	0.37	52.57	9.95	3.31	3.47	0.31	10.31	887.46	904.01
2.09	5.91	8.71	3.08	0.83	56.04	5.53	3.86	3.56	0.35	11.92	867.45	933.76
2.85	6.70	9.51	1.54	2.63	54.54	6.57	5.85	5.46	0.32	10.81	858.03	868.16
2.47	6.33	7.94	1.57	19.14	55.60	5.55	6.14	5.51	0.29	9.64	864.22	872.72
1.50	12.93	12.93	1.68	0.51	36.23	25.23	3.73	0.52	0.47	2.40	1,222.50	1,215.54
1.44	13.59	13.59	1.62	0.46	36.10	24.89	3.82	0.53	0.44	2.35	1,222.94	1,217.27
2.20	5.54	5.54	3.37	1.68	41.15	38.26	0.25	0.11	1.64	4.40	1,170.00	1,170.00
1.58	16.23	16.62	1.09	11.05	37.29	29.29	5.06	1.99	1.24	6.58	0.00	530.00
1.54	18.08	18.46	0.99	11.07	37.89	29.99	5.84	2.15	0.85	7.48	0.00	530.00
1.95	10.50	10.85	1.62	10.92	34.91	26.51	1.95	1.37	2.78	2.96	0.00	530.00
2.09	13.37	13.58	2.33	0.65	55.18	10.58	2.26	1.77	0.83	0.95	674.25	698.68
2.31	18.49	18.49	3.56	0.75	48.43	11.65	2.60	0.74	0.91	0.92	672.02	727.17
1.79	10.36	10.90	1.36	0.45	58.16	7.73	2.32	4.55	0.33	0.00	336.00	674.03
2.21	12.11	12.11	1.39	0.26	66.76	12.58	2.03	1.86	0.25	3.40	0.00	687.08
1.93	11.48	11.48	1.55	0.90	63.54	10.01	1.43	1.29	1.45	0.88	680.52	678.41
1.77	18.27	18.27	1.36	0.23	23.33	35.43	2.26	2.45	0.76	1.87	595.00	595.21
1.66	11.85	11.85	2.07	0.14	22.40	37.61	3.11	2.35	0.74	2.21	595.00	595.83
1.63	23.38	23.38	1.10	0.49	23.95	33.97	3.06	4.65	0.94	1.33	595.00	595.00
2.40	20.77	20.77	1.16	0.00	23.69	34.62	0.62	0.44	0.62	2.03	595.00	595.00
2.16	4.53	4.61	4.94	34.41	39.01	25.49	0.87	0.34	0.00	0.25	485.45	942.24
2.06	5.30	5.30	5.71	14.56	31.49	26.51	0.49	0.24	0.00	0.00	631.08	2,205.00
2.21	3.27	3.27	4.18	21.69	52.79	33.61	2.54	1.06	0.00	5.37	271.00	0.00
1.98	3.20	3.20	3.35	241.22	34.29	25.55	3.01	0.87	0.00	0.34	319.00	0.00
2.22	4.00	5.00	3.41	64.12	59.36	18.28	0.66	0.55	0.00	0.00	367.00	0.00
2.57	4.17	4.17	3.95	20.71	79.33	18.56	1.76	0.35	0.00	0.00	125.38	0.00
2.79	9.51	9.87	2.28	5.37	48.52	23.79	2.86	3.32	0.36	0.71	752.00	NA
2.40	7.79	7.79	2.38	3.06	48.18	18.72	4.90	5.20	0.45	0.49	752.00	NA
2.97	11.58	12.84	1.83	4.71	48.92	26.86	1.42	1.66	0.19	0.66	752.00	NA
3.13	8.66	8.66	2.89	8.30	48.36	24.98	2.63	3.54	0.49	0.98	752.00	NA

V. ESTADÍSTICAS

A. DESCRIPCIONES

a. POBLACIÓN ESTUDIANTIL

1. Estudiantes por Departamento

Con el objetivo de mostrar la distribución de la población estudiantil de educación superior que se tuvo por departamento en el año 2014, teniendo como base la ubicación geográfica de cada centro de estudios, se presenta el Cuadro No. 51.

De acuerdo al tipo de institución, se puede apreciar que para el caso de las universidades fue el departamento de San Salvador, el que registró el mayor número de estudiantes inscritos con 96,576; en cuanto a los institutos especializados el departamento con mayor número de estudiantes fue La Libertad con 5,466 y en los institutos tecnológicos, San Salvador fue el departamento que mayor matrícula obtuvo con 1,379 estudiantes.

A nivel nacional para el año 2014, la mayor concentración de estudiantes se registró en el departamento de San Salvador con 98,142 (55.67%) en donde se localizan dieciocho instituciones, en segundo lugar se encuentra La Libertad con 22,781 estudiantes (12.92%) con doce centros y en tercer lugar San Miguel con 19,901 (11.29%) con siete centros de estudios del nivel superior.

2. Estudiantes por Edad, Tasa Bruta y Tasa Neta de Cobertura

El cuadro No. 52 presenta la distribución de la población estudiantil que según su género y edad durante el ciclo 02 del año 2014, estuvo inscrita en educación superior; para una mejor comprensión del lector, la población se ha clasificado de la siguiente forma: rango de menores o iguales a 16 años, edades simples de 17 a 39 años y rango de mayores o iguales a 40 años. Estos datos muestran que la población estudiantil del nivel superior es relativamente joven ya que el 77.03 % está comprendida entre las edades de 16 a 26 años, con una mayor predominancia del género femenino, tendencia que se revierte entre los estudiantes de 36 años y en los rangos de menores o iguales a 16 y de mayores o iguales a 40 años de edad.

Con los datos que se tienen, es posible calcular la tasa bruta de cobertura matricular para el nivel superior tomando en consideración la matrícula total de educación superior para el 2014 y la población proyectada por la DIGESTYC para el mismo año en las edades comprendidas entre los 19 y 23 años, con las cuales generalmente se asocia el desarrollo de una carrera de educación superior para un estudiante a nivel de pregrado.

Según lo anterior, la matrícula total en las instituciones de educación superior para el año 2014 fue de 176,293 estudiantes y la población proyectada por la DIGESTYC en las edades de 19 a 23 años para ese mismo año fue de 684,683 habitantes, lo que da como resultado una tasa bruta de cobertura en el nivel superior de **25.75 %**.

La tasa neta de cobertura, se construye tomando en consideración la matrícula reportada por las instituciones del nivel superior, entre las edades de 19 a 23 años, que fue de 87,199 estudiantes y la población proyectada por la DIGESTYC en las edades de 19 a 23 años, que fue de 684,683 habitantes, relación de la cual se obtiene como resultado una tasa neta de cobertura matricular de **12.74 %** en educación superior para el año 2014.

3. **Estudiantes de Origen Extranjero**

En el Cuadro No. 53, se presentan los estudiantes extranjeros reportados por las instituciones de educación superior que proceden de cuarenta y cinco países de América, Europa, África y Asia. De estos, 122 estudiantes (17.30%), cuentan con la nacionalidad de Honduras, seguido por Guatemala con 109 estudiantes (15.46%) y en tercer lugar se ubica Estados Unidos de América con 107 estudiantes (15.18%).

De entre las instituciones de educación superior, la que reportó mayor número de estudiantes extranjeros fue la Universidad Centroamericana José Simeón Cañas con 148 (20.99%), en segundo lugar la Universidad Doctor José Matías Delgado con 91 (12.91%) y en tercer lugar se ubica la Universidad Francisco Gavidia con 73 (10.35%) de estudiantes extranjeros.

El cuadro No.54, muestra el número de estudiantes de nacionalidad extranjera por país y las carreras de su preferencia, siendo las carreras con mayor demanda las siguientes: Licenciatura en Teología con 92 estudiantes (13.05%); en segundo lugar se encuentra el Doctorado en Medicina con 53 estudiantes (7.52%) y en tercer lugar se ubica la Licenciatura en Administración de Empresas con 52 estudiantes (7.38%). Cabe mencionar que de los 705 estudiantes extranjeros, 377 (53.48%) corresponden al género masculino; mientras que 328 (46.52%) corresponden al género femenino.

4. **Carreras y Áreas de Formación**

En este apartado se presenta la población estudiantil del nivel superior clasificada según carrera estándar ⁽¹⁾ y área de formación a la que pertenece cada carrera.

El Ministerio de Educación, ha definido diez áreas de formación profesional con el objeto de presentar grupos de carreras con similares características, siendo éstas las siguientes: I) Arte y Arquitectura; II) Economía, Administración y Comercio; III) Salud; IV) Ciencias; V) Agropecuaria y Medio Ambiente; VI) Derecho; VII) Humanidades; VIII) Tecnología; IX) Educación y X) Ciencias Sociales.

⁽¹⁾ Carrera Estándar es aquella que engloba bajo una denominación genérica a varias con similar currícula y diferente denominación.

En el cuadro No. 55, se presenta la población estudiantil del nivel superior inscrita durante el año 2014, la cual para brindar una mejor orientación al lector se ha estructurado según: carrera estándar, área de formación y tipo de ingreso (nuevo ingreso, antiguo ingreso e ingreso por equivalencias).

La información se presenta detallada por género, siendo las mujeres quienes tienen una mayor representación (53.47%) con relación a los hombres (46.53%).

De acuerdo a la información del cuadro resumen, el área de formación con mayor preferencia de la población estudiantil es Economía, Administración y Comercio con 44,745 estudiantes (25.38%); seguida en igual proporción por las área de Tecnología y Salud, ambas con 33,899 estudiantes (19.23%).

5. Matrícula por Nivel Académico y Carreras con Mayor Demanda Estudiantil

En el cuadro No. 56, se presentan las carreras estándar de acuerdo a su mayor demanda estudiantil, clasificadas según el nivel de estudio: posgrado, universitario y técnico.

Para el nivel de posgrado se observa que la carrera con mayor demanda es el Curso de Formación Pedagógica con 1,417 estudiantes, seguida por la Maestría en Administración de Empresas con 644 estudiantes y en tercer lugar se sitúa la Maestría en Administración Financiera con 437 estudiantes.

La población estudiantil en el nivel de posgrado representa el (2.85 %) correspondiente a 5,032 estudiantes, con relación a la matrícula total de educación superior.

En el nivel universitario, la carrera con mayor demanda es Licenciatura en Administración de Empresas con 14,983 estudiantes, en segundo lugar se ubica la Licenciatura en Ciencias Jurídicas con 12,805 y en tercer lugar se ubica la Licenciatura en Mercadeo con 10,016 estudiantes.

La población estudiantil a nivel de pregrado o en carreras universitarias la conforman los grados de licenciatura, ingeniería, arquitectura, Doctorado en Medicina y Doctorado en Cirugía Dental, representando el (84.66%) correspondiente a 149,242 estudiantes.

Para el nivel técnico de educación superior las carreras con mayor demanda son: Técnico en Enfermería con 3,152 estudiantes, Técnico en Sistemas con 1,995 estudiantes y Técnico en Computación con 1,789 estudiantes. La población en el nivel técnico representa el (12.49%) correspondiente a 22,019 estudiantes.

6. Graduados según Carrera Estándar y Área de Formación

El número de estudiantes graduados por carrera estándar se presentan en el cuadro No. 57, clasificados por área de formación, carrera y género.

Para el año 2014 el total de graduados en el nivel superior fue de 23,194 de los cuales 10,115 fueron hombres (43.61%) y 13,079 mujeres (56.39%).

De acuerdo a la información presentada, las carreras con mayor número de graduados son: Licenciatura en Ciencias Jurídicas con 1,502 (6.48%), Licenciatura en Administración de Empresas con 1,477 (6.37%); y Curso de Formación Pedagógica con 1,345 (5.80%).

De acuerdo al resumen presentado al final del cuadro, el área con mayor número de graduados es Economía, Administración y Comercio con 5,495 graduados (23.69%) seguida por el área de Tecnología con 4,904 graduados (21.14 %) y en tercer lugar, el área de Salud con 4,278 graduados (18.44 %).

7. Cobertura Matricular

La matrícula total inscrita en el nivel superior para el año 2014 fue de 176,293 estudiantes, ver cuadro No. 58. Este cuadro muestra el nivel de incidencia que tiene cada institución según su tipo, en relación a la composición de la matrícula del nivel superior, la cual se encuentra estrechamente vinculada con las carreras que éstas ofrecen.

Con relación a las universidades la matrícula para este año fue de 163,607 estudiantes, en las 24 instituciones de este tipo. Las que alcanzaron una mayor cobertura matricular son: Universidad de El Salvador con 47,252 estudiantes (28.88%); Universidad Tecnológica de El Salvador con 21,122 estudiantes (12.91%); Universidad Francisco Gavidia con 12,623 estudiantes (7.72%); Universidad Dr. Andrés Bello con 9,447 estudiantes (5.77%) y Universidad Centroamericana José Simeón Cañas con 8,084 estudiantes (4.94 %).

En los institutos especializados la población estudiantil para el 2014 fue de 8,344 estudiantes, siendo las instituciones con mayor cobertura matricular: Escuela Especializada en Ingeniería ITCA- FEPADE con 5,152 estudiantes (61.74%); Escuela Superior de Economía y Negocios con 773 estudiantes (9.26%) y la Escuela Superior Franciscana Especializada AGAPE con 615 estudiantes (7.37%).

En los institutos tecnológicos el total de estudiantes matriculados fue de 4,342 siendo los centros con mayor cobertura los siguientes: Instituto Tecnológico de Profesionales de la Salud de El Salvador-IEPROES con 2,567 estudiantes (59.12%), la Escuela Técnica para la Salud con 712 estudiantes (16.40%) y el Instituto Tecnológico de Chalatenango con 403 estudiantes (9.28%).

8. Población Estudiantil por Área de Formación, Nivel y Grado

El cuadro No. 59, presenta la población estudiantil distribuida por área de formación, grado académico y nivel. Esta información muestra la demanda de estudios según los grados establecidos en educación superior e igualmente identifica el área de formación en la cual, cada grado académico tiene una mayor o menor incidencia, con base a su preferencia por parte de los estudiantes.

Se observa que existe una marcada predilección por las carreras que brindan títulos académicos a nivel universitario: arquitectura, ingeniería, licenciatura, doctorado en medicina y doctorado en odontología con una matrícula de 149,242 estudiantes (84.66%); en segundo lugar se ubican los grados académicos del nivel técnico: tecnólogo, profesor y técnico con 22,019 estudiantes (12.49%) y el tercer lugar lo ocupan los grados correspondientes al nivel de posgrado: maestría, especialidad y doctorado, incluyendo el curso de formación pedagógica, con una matrícula total para este nivel de 5,032 estudiantes (2.85%).

Para el grado de doctor en el nivel de posgrado únicamente se ha considerado aquel cuya formación es posterior al título de una carrera universitaria o de maestría.

Es necesario aclarar que el Curso de Formación Pedagógica, no representa ningún grado académico; no obstante, se ubica en el nivel de posgrado, ya que es ofrecido a profesionales graduados en diversas disciplinas que buscan adquirir competencias pedagógicas.

9. Ingreso Continuo de Educación Media a Educación Superior

Para el año 2014, las instituciones de educación superior reportaron entre su nuevo ingreso a 27,770 estudiantes recién graduados, con título de bachiller obtenido el año anterior, es decir durante el 2013 (Ver cuadro No. 60).

De éste ingreso continuo de educación media a educación superior según su género, 12,547 son hombres (45.18%) y 15,223 son mujeres (54.82%).

Al relacionar estos 27,770 estudiantes de nuevo ingreso, con los 65,036⁽²⁾ estudiantes graduados de Educación Media en el Sistema Regular durante el 2013, se tiene un porcentaje de ingreso continuo a educación superior del 42.70%.

Las universidades tuvieron un ingreso de 24,515 estudiantes (88.28%), siendo las universidades con mayor demanda las siguientes: Universidad de El Salvador con 6,794 estudiantes, Universidad Tecnológica de El Salvador con 2,724 estudiantes y Universidad Dr. Andrés Bello con 2,389 estudiantes.

El ingreso en los institutos especializados fue de 2,186 estudiantes (7.87%) y las instituciones que reportaron mayor ingreso son: la Escuela Especializada en Ingeniería ITCA- FEPADÉ con 1,428 estudiantes, Escuela Superior de Economía y Negocios con 355 estudiantes y la Escuela Superior Franciscana Especializada AGAPE con 174 estudiantes.

⁽²⁾ Según Dato de la Dirección Nacional de Educación, Departamento de Acreditación Institucional, MINED.

Los institutos tecnológicos en su conjunto recibieron 1,069 estudiantes (3.85%), siendo los centros con mayor ingreso los siguientes: el Instituto Tecnológico de Profesionales de la Salud de El Salvador (IEPROES) con 570 estudiantes, el Instituto Tecnológico de Chalatenango con 164 estudiantes y el Instituto Tecnológico Escuela Técnica Para la Salud con 161 estudiantes.

b. PLANTA DOCENTE

1. Planta Docente por Tipo de Contratación y Grado Académico

Las instituciones de educación superior para el año 2014, reportaron en su planta docente a 9,551 profesionales, los cuales según su forma de contratación se distribuyen de la siguiente manera: 3,058 docentes (32.02%) a tiempo completo, 1,232 docentes (12.90%) a tiempo parcial y 5,261 docentes (55.08 %) por hora clase. (Ver cuadro No. 61)

De acuerdo al nivel académico que posee la planta docente el 67.45% (6,442) cuenta con estudios del nivel universitario, el 28.72% (2,743) a nivel de posgrado y el 3.83% (366) cuenta únicamente con estudios del nivel técnico.

De la totalidad de profesionales que desarrollaron la función docente en todas las instituciones educativas del nivel superior los grados académicos con mayor predominancia durante el año de la información son: Licenciado (a) 4,377 (45.83%), Maestro (a) 2,333 (24.43%) e Ingeniero (a) 1,161 (12.16%).

La comparación de la planta docente del año 2014 con respecto al año anterior muestra un incremento de 248 académicos, es decir que se incremento un 2.66 %.

Con relación a la tendencia de género en los diferentes grados académicos, se observa que la planta docente de este nivel está compuesta principalmente por docentes hombres 6,058 (63.43%) y en menor número por docentes mujeres 3,493 (36.57%); a nivel de grado académico ésta tendencia se revierte únicamente entre los docentes con grado de tecnólogo.

2. Planta Docente por Institución

El cuadro No. 63, presenta la distribución de la planta docente para cada institución de educación superior de conformidad a la forma de contratación y género.

En las universidades se contó con una planta docente de 8,531 de los cuales 2,724 (31.93%) fueron contratados a tiempo completo; 1,081 (12.67%) a tiempo parcial y 4,726 (55.40%) a hora clase.

Con relación a la planta docente clasificada por género, las universidades contaron en el año 2014 con 5,502 hombres (64.49%) y 3,029 mujeres (35.51%).

En los institutos especializados el total de docentes contratados fue de 626, distribuyéndose de la siguiente forma: 203 (32.43%) a tiempo completo, 5 (0.80%) a tiempo parcial y 418 (66.77%) a hora clase.

Los institutos especializados en su conjunto contrataron como docentes, según su género a 426 hombres (68.05%) y 200 mujeres (31.95%), independientemente de su tipo de contratación.

En lo relativo a los institutos tecnológicos, el total de docentes contratados fue de 394, distribuyéndose de la siguiente forma: 131 (33.25%) a tiempo completo, 146 (37.06%) a tiempo parcial y 117 (29.70 %) a hora clase.

Con relación a los institutos tecnológicos del total de su planta docente 130 (32.99%) fueron hombres y 264 (67.01%) mujeres.

c. ESTADÍSTICAS DEL QUINQUENIO 2010 - 2014

1. Matrícula Estudiantil por Institución y tipo de IES

A fin de proporcionar al lector suficientes datos para diversos tipos de análisis comparativos, se presenta en esta sección algunas de las principales estadísticas detalladas anteriormente pero con un registro histórico de los últimos cinco años.

En el Cuadro No.64 puede observarse que para el año 2010 la matrícula estudiantil reportada por todas las instituciones del nivel superior fue de 150,012 estudiantes y que en el año 2014 ésta alcanzó los 176,293 estudiantes, lo que evidencia un incremento en la matrícula de 26,281 (17.52 %) con relación al año base de comparación.

Además de la ampliación de la cobertura matricular, durante éste período fue autorizado el surgimiento de dos nuevas instituciones educativas, siendo estas el Instituto Especializado de Educación Superior para la Formación Diplomática y el Instituto Tecnológico Padre Segundo Montes en agosto de 2010 y febrero de 2012, respectivamente.

2. Tasa Bruta de la Matrícula Estudiantil por Sector

El cuadro No. 65 presenta la distribución de la población estudiantil en función del tipo de institución y el sector al que éstas pertenecen: público o privado. Además incluye el detalle por género de la población que estuvo inscrita durante el período considerado.

Al final de cada sección se presenta el resumen de la tasa bruta por sector estudiantil y la tasa bruta total para cada año considerado, detallándose además la tasa bruta por género.

Debe tenerse presente que el cálculo de la tasa bruta de cobertura matricular, se efectúa en base a la matrícula total que anualmente es reportada por las instituciones educativas del nivel superior y la población proyectada por la DIGESTYC en el rango de edades de 19 a 23 años, para el año correspondiente.

Para este año en particular fue necesario recalcular la tasa bruta publicada anteriormente para los tres primeros años del quinquenio debido a los ajustes en el documento de "Estimación y Proyecciones de Población de El Salvador 2005-5050, revisión 2014 de la DIGESTYC."

Es de observar que en el año 2010 se tenía un tasa bruta del 24.99%, misma que para el 2014 ascendió a 25.75%, generando una diferencia incremental del 3.04 % en la tasa bruta de educación superior para el quinquenio; sin embargo, al comparar los dos últimos años ésta tendencia se revierte levemente.

3. **Estudiantes por Departamento**

Con el objetivo de mostrar la distribución de la población estudiantil, en relación a la ubicación geográfica que por departamento tienen las instituciones de educación superior, se presenta el Cuadro No. 66, el cual incluye el detalle de la matrícula por género para el período 2010-2014.

En éste se observa que la mayor concentración de estudiantes se localiza principalmente en el departamento de San Salvador, en segundo lugar se encuentra La Libertad y en tercer lugar San Miguel. Cabe mencionar que de los catorce departamentos que tiene El Salvador, únicamente en el departamento de Cuscatlán no hay presencia de instituciones educativas del nivel superior.

Debe tenerse presente que en este nivel educativo no se recolecta información del lugar o departamento de procedencia de la población estudiantil, razón por la cual el Ministerio de Educación toma como base para este reporte la ubicación geográfica de cada centro de estudios.

4. **Estudiantes por Carrera Estándar y Área de Formación**

En esta estadística se presenta para el período 2010-2014, la distribución de la matrícula estudiantil del nivel superior clasificada por carrera estándar y área de formación a la que pertenece. Ver cuadro No. 67.

Como ya se ha manifestado en apartados anteriores, el Ministerio de Educación tiene definidas diez áreas de formación profesional con el objeto de agrupar en cada una de ellas las carreras que sirven las instituciones educativas del nivel superior, siendo éstas las siguientes: I) Arte y Arquitectura; II) Economía, Administración y Comercio; III) Salud; IV) Ciencias; V) Agropecuaria y Medio Ambiente; VI) Derecho; VII) Humanidades; VIII) Tecnología; IX) Educación y X) Ciencias Sociales.

Como puede apreciarse en el total general de la matrícula según su género, durante todo el periodo considerado se ha mantenido como constante que la proporción de mujeres que conforman la matrícula estudiantil de este nivel es mayor a la de hombres.

De conformidad a la información presentada en el cuadro resumen, el área de formación profesional que cuenta con las carreras de mayor preferencia por la población estudiantil a lo largo de este quinquenio ha sido Economía, Administración y Comercio, seguida por el área de Tecnología durante los primeros cuatro años y en tercer lugar se ubica el área de Salud que para este último año, por primera vez alcanzo una matrícula en igual proporción que la del área de Tecnología.

5. **Matrícula Estudiantil por Grado Académico**

El cuadro No. 68, muestra la población estudiantil para el período 2010 - 2014 distribuida por nivel de estudios, grado académico y género.

A lo largo de este período se observa una marcada preferencia por los grados del nivel universitario siendo estos los siguientes: arquitectura, ingeniería, licenciatura, doctorado en medicina y doctorado en odontología, en segundo lugar se ubican los grados del nivel técnico, tales como: técnico, profesor y tecnólogo y el tercer lugar lo ocupan los grados correspondientes al nivel de posgrado: maestría, especialidad y doctorado, además del curso de formación pedagógica.

En el nivel de posgrado, las maestrías son las de mayor demanda estudiantil; en el caso del nivel universitario las licenciaturas son el grado académico de mayor preferencia de los estudiantes; y en el nivel técnico, las carreras con grado de técnico son las que mayor matrícula han reportado a lo largo de este período.

6. **Graduados por Institución y tipo de IES**

En este reporte se presenta el total de graduados que las instituciones del nivel superior reportaron durante los últimos cinco años. Ver cuadro No.69.

Como puede observarse para el año 2010 el número de estudiantes graduados fue de 17,089 cifra que alcanzo los 23,169 estudiantes graduados en el año 2014 lo que evidencia una significativa diferencia de 5,328 nuevos profesionales graduados durante este período y un incremento del 49.24 % de graduados con relación al año base de comparación.

Cabe destacar que durante este período puede observarse que del total de graduados en educación superior, el mayor porcentaje corresponde a las mujeres, con relación al número de hombres graduados.

7. **Graduados según Carrera Estándar y Área de Formación**

En el cuadro No. 70 se presenta el número de estudiantes graduados por carrera estándar, clasificados por área de formación y género durante el quinquenio 2010-2014.

En cada área de formación profesional se presenta en forma comparativa el número de graduados que anualmente fue reportado por carrera estándar, agregando además su correspondiente detalle por género.

En el cuadro resumen que se presenta al final de este reporte, puede fácilmente observarse en los totales anuales que durante los primeros dos años de este quinquenio el área de Tecnología ocupaba el primer lugar por alcanzar el mayor número de graduados, situando al área de Economía, Administración y Comercio en un segundo plano, situación que se revierte en los tres últimos años al final de este período.

8. Graduados según Nivel y Grado Académico

El cuadro No. 71, resume el total de graduados durante el último quinquenio, permitiendo establecer una fácil comparación por grado académico, nivel de estudios y género. Demostrando la preferencia expuesta por los estudiantes al cursar carreras en los diferentes grados académicos establecidos para el nivel superior.

Como puede observarse existe una marcada preferencia por los grados del nivel universitario, prevaleciendo entre ellos el de licenciatura; en segundo lugar se encuentran los grados del nivel técnico, siendo el grado de técnico el de mayor preferencia entre los estudiantes y en el tercer lugar se encuentran los grados correspondientes al nivel de posgrado, siendo el grado de maestría el de mayor demanda. Además, durante los dos últimos años se observa un ligero incremento en el porcentaje de graduados masculinos.

Cabe mencionar que la Ley de Educación Superior no reconoce al curso de formación pedagógica como un grado académico; sin embargo, para efectos estadísticos éstos graduados se ubican en el nivel de posgrado porque está dirigido exclusivamente a profesionales universitarios graduados en diversas disciplinas, a fin de dotarlos de las herramientas didáctico pedagógicas necesarias para desempeñarse efectivamente en el ámbito educativo.

9. Planta Docente por Sector Laboral y Tipo de Institución

El consolidado que se muestra en el cuadro No. 72, presenta la distribución de la planta docente de educación superior de conformidad al sector laboral en que se desempeñan, pudiendo ser éste el sector público o privado; además para cada sector se incluyen los tres distintos tipos de institución que funcionan en este nivel educativo, es decir Universidades, Institutos Especializados e Institutos Tecnológicos.

Al establecer una comparación de la planta docente entre el sector público y privado, se observa claramente que el sector privado es el que cuenta con el mayor número de docentes contratados.

Con relación a la planta docente clasificada por tipo de institución para cada sector, son las universidades las que cuentan con el mayor número de docentes, tanto en el sector público como privado; el segundo lugar entre las instituciones del sector público lo ocupan los institutos especializados, no así entre las instituciones privadas que el segundo lugar lo ocupan los institutos tecnológicos.

Según el detalle por género de los profesionales que desarrollaron la función docente en este importante nivel educativo, durante el período 2010-2014 existió una mayor representación de hombres en comparación con las mujeres.

10. Docentes por Grado Académico y Tipo de Contratación

El cuadro No. 73 expone de forma sintética la planta docente de las instituciones de educación superior en función del grado académico y del tipo de contratación para el

período comprendido entre los años 2010 y 2014; lo cual permite conocer el grado de profesionalización que poseen los docentes que laboran en el nivel terciario.

Durante el quinquenio presentado se observa que el mayor número de docentes contratados cuentan con el grado académico de Licenciatura, seguido por el de Maestría y posteriormente el de Ingeniería.

De conformidad al tipo de contratación laboral de la planta docente registrada en el período considerado, es evidente que las instituciones educativas optaron principalmente por la contratación de Docentes Hora Clase, seguido posteriormente por los Docentes de Tiempo Completo.

La comparación de la planta docente del año 2014 con respecto al año 2010 muestra un incremento de 447 académicos, lo que significa un crecimiento del 4.91% en la planta docente del nivel.

11. Ingresos en concepto de Subsidio para las IES Públicas

En el cuadro No. 74 se presenta el total de ingresos obtenidos por las instituciones del sector público, en concepto de subsidio.

Durante este período son ocho las instituciones públicas legalmente autorizadas, las cuales en función del tipo de institución al que corresponden se clasifican así: una universidad, cuatro institutos especializados y tres institutos tecnológicos.

Es de observar que la matrícula anual en estas instituciones ha crecido en un 8.38%, puesto que para el año 2010 estas instituciones cubrían una matrícula de 50,171 estudiantes, mientras que para el año 2014 esta ascendía a 54,373 estudiantes.

En su conjunto las instituciones públicas del nivel superior recibieron en concepto de subsidio para el año 2010 un monto presupuestario de \$73,122,967.12 mientras que para el año 2014 esta asignación incrementó su valor a \$90,624,394.88 lo que significa un importante crecimiento del 23.93% en la asignación de los recursos que anualmente proporciona el Estado, para su funcionamiento. Además, cabe la posibilidad que cada institución pueda obtener otros ingresos según su capacidad de venta de servicios, ó la autogestión que realice.

B. CUADROS ESTADÍSTICOS

A continuación se presentan los cuadros estadísticos correspondientes a cada uno de los análisis estadísticos referidos anteriormente.

En cada tabla de datos el lector podrá encontrar un mayor número de elementos que le permitirán inferir diversos tipos de análisis.

MATRÍCULA ESTUDIANTIL POR DEPARTAMENTO 2014

CUADRO No. 51

No.	UNIVERSIDADES	SAN SALVADOR	SANTA ANA	SONSONATE	AHUACHAPÁN	LA LIBERTAD	CHALATENANGO	CUSCATLÁN	CABANAS	LA PAZ	SAN VICENTE	USulután	SAN MIGUEL	MORAZÁN	LA UNIÓN	TOTAL
1	ALBERT EINSTEIN					467										467
2	AUTÓNOMA DE SANTA ANA		1,509													1,509
3	CAPITÁN GENERAL GERARDO BARRIOS											1,931	5,282			7,213
4	CATÓLICA DE EL SALVADOR		4,698						1,473							6,171
5	CENTROAMERICANA JOSÉ SIMEÓN CAÑAS					8,084										8,084
6	CRISTIANA DE LAS ASAMBLEAS DE DIOS	685														685
7	DE EL SALVADOR	31,539	7,927								1,986		5,800			47,252
8	DE ORIENTE												4,491			4,491
9	DE SONSONATE			2,752												2,752
10	DON BOSCO	7,196														7,196
11	DR. ANDRÉS BELLO	4,342		1,407			1,565						2,133			9,447
12	DR. JOSÉ MATÍAS DELGADO					7,772										7,772
13	EVANGÉLICA DE EL SALVADOR	4,027														4,027
14	FRANCISCO GAVIDIA	12,180	443													12,623
15	LUTERANA SALVADOREÑA	1,736							325							2,061
16	MODULAR ABIERTA	2,274	1,253	1,159									690			5,376
17	MONSEÑOR OSCAR ARNULFO ROMERO						1,306									1,306
18	NUEVA SAN SALVADOR	693														693
19	PANAMERICANA	604			1,006						893					2,503
20	PEDAGÓGICA DE EL SALVADOR	5,029														5,029
21	POLITÉCNICA DE EL SALVADOR	1,003														1,003
22	SALVADOREÑA ALBERTO MASFERRER	4,146														4,146
23	TÉCNICA LATINOAMERICANA					627										627
24	TECNOLÓGICA DE EL SALVADOR	21,122														21,122
	Estudiantes inscritos en UCA y UDB en carreras cotituladas.					52										52
	TOTAL UNIVERSIDADES POR DEPARTAMENTO	96,576	15,830	5,318	1,006	17,002	2,871	1,798	1,798	2,879	1,931	18,396	18,396	1,931	163,607	163,607

MATRÍCULA ESTUDIANTIL POR DEPARTAMENTO 2014

No.	INSTITUTOS ESPECIALIZADOS	SAN SALVADOR	SANTA ANA	SONSONATE	AHUACHAPAN	LA LIBERTAD	CHALATENANGO	CUSCATLAN	CABAÑAS	LA PAZ	SAN VICENTE	USulután	SAN MIGUEL	MORAZAN	LA UNION	TOTAL
1	DE EDUCACIÓN SUPERIOR EL ESPÍRITU SANTO					502										502
2	DE EDUCACIÓN SUPERIOR PARA LA FORMACIÓN DIPLOMÁTICA					18										18
3	ESCUELA DE COMUNICACIÓN MÓNICA HERRERA					416										416
4	ESCUELA ESPECIALIZADA EN INGENIERÍA ITCA-FEPADE		400			3,076				494			324		858	5,152
5	ESCUELA SUPERIOR DE ECONOMÍA Y NEGOCIOS					773										773
6	ESCUELA SUPERIOR FRANCISCANA ESPECIALIZADA / AGAPE			615		415										615
7	ESCUELA MILITAR CAP. GENERAL GERARDO BARRIOS					415										415
8	SUPERIOR CENTRO CULT. SALVADOREÑO AMERICANO	187														187
9	SUPERIOR DE ECONOMÍA Y ADMINISTRACIÓN DE EMPRESAS					266										266
TOTAL ESPECIALIZADOS POR DEPARTAMENTO		187	400	615		5,466	494			324				858	8,344	

No.	INSTITUTOS TECNOLÓGICOS	SAN SALVADOR	SANTA ANA	SONSONATE	AHUACHAPAN	LA LIBERTAD	CHALATENANGO	CUSCATLAN	CABAÑAS	LA PAZ	SAN VICENTE	USulután	SAN MIGUEL	MORAZAN	LA UNION	TOTAL
1	AMERICANO DE EDUCACIÓN SUPERIOR	43														43
2	DE CHALATENANGO						403									403
3	DE PROFESIONALES DE LA SALUD DE EL SALVADOR	624	762										1,181			2,567
4	DE USULUTÁN											205				205
5	ESCUELA NAC. DE AGRICULTURA ROBERTO QUINÓNEZ					313										313
6	ESCUELA TÉCNICA PARA LA SALUD	712														712
7	PADRE SEGUNDO MONTES													99		99
TOTAL TECNOLÓGICOS POR DEPARTAMENTO		1,379	762	5,933		313	403			1,181		205		99	858	4,342

TOTAL POR DEPARTAMENTO		98,142	16,992	5,933	1,006	22,781	3,274	0	1,798	494	2,879	2,136	19,901	99	858	176,293
-------------------------------	--	---------------	---------------	--------------	--------------	---------------	--------------	----------	--------------	------------	--------------	--------------	---------------	-----------	------------	----------------

Números en *negrita* con cursiva indican la sede de las instituciones

**POBLACIÓN ESTUDIANTIL AL CICLO 02/2014 CLASIFICADA POR EDAD,
GÉNERO Y PROYECCIÓN DE LA POBLACIÓN NACIONAL**

CUADRO No. 52

EDAD	MASCULINO	FEMENINO	TOTAL	%	POBLACIÓN NACIONAL (*)
Estudiante de (-16)	241	201	442	0.27	144,056
Estudiante de 17	851	1,188	2,039	1.23	145,010
Estudiante de 18	4,004	5,135	9,139	5.53	144,878
Estudiante de 19	7,466	9,162	16,628	10.05	143,774
Estudiante de 20	9,013	10,804	19,817	11.98	141,614
Estudiante de 21	8,658	10,498	19,156	11.58	138,189
Estudiante de 22	7,612	9,442	17,054	10.31	133,419
Estudiante de 23	6,693	7,851	14,544	8.79	127,687
Estudiante de 24	5,415	6,323	11,738	7.10	121,477
Estudiante de 25	4,305	4,998	9,303	5.62	115,323
Estudiante de 26	3,655	3,876	7,531	4.55	109,620
Estudiante de 27	2,933	3,130	6,063	3.67	104,650
Estudiante de 28	2,431	2,568	4,999	3.02	100,250
Estudiante de 29	1,917	2,123	4,040	2.44	96,161
Estudiante de 30	1,628	1,749	3,377	2.04	92,343
Estudiante de 31	1,365	1,473	2,838	1.72	89,034
Estudiante de 32	1,174	1,241	2,415	1.46	86,384
Estudiante de 33	1,045	1,067	2,112	1.28	84,249
Estudiante de 34	874	965	1,839	1.11	82,441
Estudiante de 35	734	767	1,501	0.91	80,867
Estudiante de 36	674	659	1,333	0.81	79,528
Estudiante de 37	628	607	1,235	0.75	78,393
Estudiante de 38	466	493	959	0.58	77,410
Estudiante de 39	445	469	914	0.55	76,515
Estudiante de 40(+)	2,257	2,115	4,372	2.64	75,580
TOTAL	76,484	88,904	165,388	100	2668,852 (*)

(*): "Estimaciones y Proyecciones de La Población por Año Calendario y Edades Simples. 2005 - 2050"
DIRECCIÓN GENERAL DE ESTADÍSTICAS Y CENSOS, DIGESTYC. (Revisión 2014)

ESTUDIANTES EXTRANJEROS POR INSTITUCIÓN Y PAÍS DE PROCEDENCIA 2014

CUADRO No. 53

No.	PAÍSES	UAE	UNASA	UGB	UNICAES	UCA	UES	UNIVO	USO	UDAB	UDB	UDJMD	UEES	UFG	ULS	UMA	UNSSA	UPAN	UPED	UPOL	USAM	UTLA	UTEC	TICA-FEPADE	IEES	IEEM	IEMH	ESEN	ISEADE	IEPROES	ITAES	ITCHA	TOTAL	
		1	ALEMANIA					2																										
2	ANGOLA					1																												1
3	ARGENTINA					2						2	1																					5
4	AUSTRALIA											1																						1
5	BELGICA												1																					1
6	BELICE					1	1					1	2																					5
7	BOLIVIA				1	1						1	1																					4
8	BRASIL	1			1	1		1		1		3	1									1												10
9	CANADA			2				1					1										1											5
10	CHILE					2	1					1				1																		5
11	CHINA					1																1												2
12	COLOMBIA			1	1	6	1				11	1	5									1	1											28
13	COREA DEL NORTE											2																						2
14	COREA DEL SUR					1																												1
15	COSTA RICA					7	5		1	2	3	2	4						1															25
16	CUBA					5	1					1																						7
17	DINAMARCA					1																												1
18	DOMINICA											1																						1
19	ECUADOR					1				7	2		2						1															13
20	ESLOVENIA																					1												1
21	ESPAÑA				1	2				1		1	1			1																		6
22	ESTADOS UNIDOS	2	1	7	5	16	9	10		1		25	2	18		2					1	3						1		4			107	
23	FILIPINAS					1																												1
24	FRANCIA					1																												1
25	GUATEMALA		5	3	17	19	4	1		1	9	19	8	11		2					1	6						1	1	1			109	
26	GUINEA																						2											2
27	HAITI										22																							22
28	HONDURAS		7		5	22	2	15		8	7	13	4	5	2	4	7		2	1	8		3	3	1	1		1			1		122	
29	ITALIA	1										1	1										2											5
30	JAPON					1																												1
31	MEXICO				3	24	5	3		2	2	6	2	4	1	1																		53
32	NICARAGUA	1		1	3	14	8	11	1	4	5	3	1	8								3	1	1		1	1			1	2			70
33	PANAMA				1	2				1	2	1	1				10					4				4		1						27
34	PARAGUAY										1						1																	2
35	PERU					1	1			2	2	1	3											1										11
36	PUERTO RICO																					1												1
37	REPUBLICA CHECA					1																												1
38	REPUB. DOMINICANA					2							1					1			1					1	1							7
39	RUMANIA																			1														1
40	SUECIA					1						1																						2
41	SUIZA																					2												2
42	TAIWÁN (REP. DE CHINA)					1	1						1										2			4								9
43	TURQUIA						1							1																				1
44	URUGUAY					1							1																					2
45	VENEZUELA				1	7		1		1	1	5	1	2		1																		20
TOTAL		5	13	14	39	148	40	43	1	29	67	91	23	73	3	12	18	1	5	1	24	2	21	3	2	11	2	1	3	2	7	1		705

ESTUDIANTES EXTRANJEROS POR CARRERA Y PAÍS 2014

CUADRO No. 54

No.	CARRERAS	ALEMANIA	ANGOLA	ARGENTINA	AUSTRALIA	BELGICA	BRASIL	CANADA	CHILE	CHINA	COLOMBIA	COREA DEL NORTE	COREA DEL SUR	COSTA RICA	CUBA	DINAMARCA	DOMINICA	ECUADOR	ESLOVENIA	ESPAÑA	ESTADOS UNIDOS	FILIPINAS	FRANCIA	GUATEMALA	GUINEA	HAITI	HONDURAS	ITALIA	JAPON	MEXICO	NICARAGUA	PANAMA	PARAGUAY	PERU	PUERTO RICO	REPUBLICA CHECA	REPUB. DOMINICANA	RUMANIA	SUECIA	SUIZA	TAIWAN (REP. DE CHI)	TURQUIA	URUGUAY	VENEZUELA	TOTAL									
1	DOCTORADO EN FILOSOFÍA	1																																													1							
2	ESPECIALIDAD EN CIRUGÍA GENERAL																																																1					
3	ESPECIALIDAD EN MEDICINA INTERNA																																																	1				
4	MAESTRÍA EN ADMINISTRACIÓN				1	1																1			1																								9					
5	MAESTRÍA EN ASESORIA EDUCATIVA																																																1					
6	MAESTRÍA EN COMUNICACIÓN																																																3					
7	MAESTRÍA EN DERECHO																																																1					
8	MAESTRÍA EN DESARROLLO TERRITORIAL																																																4					
9	MAESTRÍA EN FILOSOFÍA																																																1					
10	MAESTRÍA EN MERCADERO																																																1					
11	MAESTRÍA EN MÉTODOS Y TÉCNICAS DE INVESTIG.																																																1					
12	MAESTRÍA EN SISTEMAS																																																9					
13	MAESTRÍA EN TEOLOGÍA			2																																												7						
14	CURSO DE FORMACIÓN PEDAGÓGICA			1																																													21					
15	DOCTORADO EN CIRUGÍA DENTAL																																																	1				
16	DOCTORADO EN MEDICINA			1																																													53					
17	ARQUITECTURA																																																26					
18	INGENIERÍA AGRO-INDUSTRIAL																																																4					
19	INGENIERÍA BIOMÉDICA																																																2					
20	INGENIERÍA CIVIL																																																	9				
21	INGENIERÍA ELÉCTRICA Y ELECTRÓNICA																																																	5				
22	INGENIERÍA EN ALIMENTOS																																																	4				
23	INGENIERÍA EN COMPUTACIÓN																																																	11				
24	INGENIERÍA EN NEGOCIOS																																																	1				
25	INGENIERÍA EN ORDENAMIENTO TERRITORIAL																																																	1				
26	INGENIERÍA EN SISTEMAS																																																	13				
27	INGENIERÍA EN TELECOMUNICACIONES																																																	1				
28	INGENIERÍA INDUSTRIAL																																																	17				
29	INGENIERÍA MECÁNICA Y MECATRÓNICA																																																	6				
30	INGENIERÍA QUÍMICA																																																		3			
31	LICENCIATURA EN ADMINISTRACIÓN																																																	52				
32	LICENCIATURA EN ARTES PLÁSTICAS																																																		4			
33	LICENCIATURA EN COMUNICACIONES Y PERIODISMO																																																		20			
34	LICENCIATURA EN CIENCIAS DE LA EDUCACIÓN																																																		7			
35	LICENCIATURA EN CIENCIAS JURÍDICAS																																																			24		
36	LICENCIATURA EN COMPUTACIÓN																																																			7		
37	LICENCIATURA EN CONTADURÍA																																																			9		
38	LICENCIATURA EN DISEÑO																																																					12

MATRÍCULA ESTUDIANTIL SEGÚN CARRERA ESTÁNDAR, ÁREA DE FORMACIÓN Y TIPO DE INGRESO 2014

CUADRO No. 55

No.	CARRERA	NUEVO INGRESO		ANTIGUO INGRESO		EQUIVALENCIAS		TOTAL			
		MASC.	FEM.	MASC.	FEM.	MASC.	FEM.				
I. ARTE Y ARQUITECTURA											
1	ARQUITECTURA	279	199	478	1,780	1,411	3,191	33	23	56	3,725
2	LICENCIATURA EN ARTE Y DISEÑO	3	27	30	3	53	56	0	2	2	88
3	LICENCIATURA EN ARTES PLÁSTICAS	14	27	41	218	200	418	0	0	0	459
4	LICENCIATURA EN DISEÑO AMBIENTAL	4	24	28	30	186	216	0	3	3	247
5	LICENCIATURA EN DISEÑO ARTESANAL	1	4	5	11	55	66	0	1	1	72
6	LICENCIATURA EN DISEÑO GRÁFICO	173	171	344	850	864	1,714	15	15	30	2,088
7	LICENCIATURA EN DISEÑO INDUSTRIAL	5	12	17	70	89	159	0	0	0	176
8	TÉCNICO EN ARQUITECTURA	20	16	36	33	29	62	0	0	0	98
9	TÉCNICO EN ARTE Y DISEÑO	0	1	1	2	4	6	0	0	0	7
10	TÉCNICO EN ARTES ESCENICAS	2	2	4	2	2	4	0	0	0	8
11	TÉCNICO EN DISEÑO AMBIENTAL	0	6	6	1	16	17	0	1	1	24
12	TÉCNICO EN DISEÑO GRÁFICO	95	70	165	318	221	539	1	1	2	706
13	TÉCNICO EN PATRIMONIO	8	12	20	8	12	20	0	0	0	40
	SUB TOTAL	604	571	1,175	3,326	3,142	6,468	49	46	95	7,738

II. ECONOMÍA, ADMINISTRACIÓN Y COMERCIO

1	MAESTRÍA EN PLANIFICACIÓN Y GESTIÓN LOCAL	0	0	0	2	3	5	0	0	0	5
2	MAESTRÍA EN MERCADEO	14	28	42	12	21	33	0	0	0	75
3	MAESTRÍA EN LOGÍSTICA	0	0	0	34	28	62	0	0	0	62
4	MAESTRÍA EN GESTIÓN INDUSTRIAL	0	0	0	8	1	9	0	0	0	9
5	MAESTRÍA EN GESTIÓN DE LA CALIDAD	4	4	8	20	17	37	0	0	0	45
6	MAESTRÍA EN GERENCIA DE PROYECTOS	28	20	48	16	22	38	0	0	0	86
7	MAESTRÍA EN ECONOMÍA	3	2	5	3	1	4	0	0	0	9
8	MAESTRÍA EN DESARROLLO TERRITORIAL	3	8	11	12	33	45	0	0	0	56
9	MAESTRÍA EN COMERCIO INTERNACIONAL	6	8	14	6	12	18	0	0	0	32
10	MAESTRÍA EN ADMINISTRACIÓN MILITAR	2	0	2	2	0	2	0	0	0	4
11	MAESTRÍA EN ADMINISTRACIÓN FINANCIERA	64	49	113	173	150	323	1	0	1	437
12	MAESTRÍA EN ADMINISTRACIÓN DE RECURSOS HUMANOS	8	22	30	20	65	85	0	0	0	115
13	MAESTRÍA EN ADMINISTRACIÓN DE NEGOCIOS	26	20	46	42	32	74	2	1	3	123
14	MAESTRÍA EN ADMINISTRACIÓN DE LA SALUD	0	0	0	4	11	15	0	0	0	15
15	MAESTRÍA EN ADMINISTRACIÓN DE EMPRESAS	95	75	170	259	215	474	0	0	0	644
16	INGENIERÍA EN NEGOCIOS	42	18	60	141	61	202	0	0	0	262
17	INGENIERÍA EN LOGÍSTICA	21	25	46	175	153	328	9	4	13	387
18	LICENCIATURA EN TURISMO	89	287	376	609	1,524	2,133	11	15	26	2,555

No.	CARRERA	NUEVO INGRESO			ANTIGUO INGRESO			EQUIVALENCIAS			TOTAL
		MASC.	FEM.	TOTAL	MASC.	FEM.	TOTAL	MASC.	FEM.	TOTAL	
19	LICENCIATURA EN MERCADEO	543	879	1,422	2,930	5,551	8,481	49	64	113	10,016
20	LICENCIATURA EN FINANZAS	11	7	18	55	55	110	2	0	2	130
21	LICENCIATURA EN ECONOMÍA	139	142	281	750	689	1,439	6	5	11	1,731
22	LICENCIATURA EN CONTADURÍA	503	560	1,063	3,504	3,939	7,443	65	76	141	8,647
23	LICENCIATURA EN COMERCIO INTERNACIONAL	19	24	43	93	172	265	0	1	1	309
24	LICENCIATURA EN BIBLIOTECONOMÍA	9	25	34	16	25	41	0	0	0	75
25	LICENCIATURA EN ADMINISTRACIÓN MILITAR	98	10	108	278	25	303	0	0	0	411
26	LICENCIATURA EN ADMINISTRACIÓN DE EMPRESAS	938	1,095	2,033	5,588	7,178	12,766	93	91	184	14,983
27	TÉCNICO EN TURISMO	97	238	335	256	539	795	1	1	2	1,132
28	TÉCNICO EN MERCADEO	107	192	299	325	541	866	3	9	12	1,177
29	TÉCNICO EN LOGÍSTICA Y ADUANAS	32	53	85	43	65	108	16	4	20	213
30	TÉCNICO EN CONTROL DE CALIDAD	6	6	12	10	7	17	0	0	0	29
31	TÉCNICO EN CONTADURÍA	23	43	66	70	132	202	1	1	2	270
32	TÉCNICO EN ADMINISTRACIÓN	89	120	209	186	324	510	1	1	2	721
SUB TOTAL		3,019	3,960	6,979	15,642	21,591	37,233	260	273	533	44,745

III. SALUD

1	ESPECIALIDAD EN CIRUGÍA GENERAL	6	5	11	48	15	63	0	0	0	74
2	ESPECIALIDAD EN GINECOLOGÍA Y OBSTETRICIA	4	3	7	14	29	43	0	0	0	50
3	ESPECIALIDAD EN MEDICINA FAMILIAR	1	0	1	12	17	29	0	0	0	30
4	ESPECIALIDAD EN MEDICINA INTERNA	7	10	17	44	35	79	0	0	0	96
5	ESPECIALIDAD EN PEDIATRÍA	1	5	6	11	21	32	0	0	0	38
6	ESPECIALIDAD EN PSIQUIATRÍA Y SALUD MENTAL	1	0	1	9	7	16	0	0	0	17
7	MAESTRÍA EN PSICOLOGÍA	3	11	14	3	5	8	0	0	0	22
8	MAESTRÍA EN SALUD	7	25	32	23	48	71	0	0	0	103
9	DOCTORADO EN CIRUGÍA DENTAL	51	124	175	357	692	1,049	9	17	26	1,250
10	DOCTORADO EN MEDICINA	364	545	909	3,314	4,517	7,831	67	97	164	8,904
11	LICENCIATURA EN ANESTESIOLOGÍA	28	47	75	130	206	336	4	3	7	418
12	LICENCIATURA EN ENFERMERÍA	95	512	607	517	3,021	3,538	13	106	119	4,264
13	LICENCIATURA EN FISIOTERAPIA	18	72	90	104	546	650	7	10	17	757
14	LICENCIATURA EN LABORATORIO CLÍNICO	77	208	285	514	1,413	1,927	8	26	34	2,246
15	LICENCIATURA EN NUTRICIÓN	16	70	86	76	423	499	1	1	2	587
16	LICENCIATURA EN OPTOMETRÍA	11	16	27	23	35	58	0	0	0	85
17	LICENCIATURA EN PSICOLOGÍA	247	635	882	1,484	3,787	5,271	12	23	35	6,188
18	LICENCIATURA EN RADIOLOGÍA	25	50	75	189	310	499	1	6	7	581
19	LICENCIATURA EN SALUD	1	28	29	5	123	128	0	0	0	157
20	LICENCIATURA EN SALUD AMBIENTAL	8	14	22	21	32	53	0	0	0	75

No.	CARRERA	NUEVO INGRESO		ANTIGUO INGRESO		EQUIVALENCIAS		TOTAL			
		MASC.	FEM.	MASC.	FEM.	MASC.	FEM.				
21	LICENCIATURA EN TRABAJO SOCIAL	88	301	389	458	1,641	2,099	5	16	21	2,509
22	TECNÓLOGO EN ENFERMERÍA	44	199	243	211	1,090	1,301	4	19	23	1,567
23	TÉCNICO EN ASISTENCIA DENTAL	2	8	10	5	21	26	0	0	0	36
24	TÉCNICO EN ENFERMERÍA	115	598	713	367	2,044	2,411	5	23	28	3,152
25	TÉCNICO EN LABORATORIO QUÍMICO	16	32	48	31	38	69	0	0	0	117
26	TÉCNICO EN MANEJO DE PLANTAS MEDICINALES	0	1	1	1	2	3	0	2	2	6
27	TÉCNICO EN PREPARACIÓN DE ALIMENTOS	117	118	235	157	157	314	0	0	0	549
28	TÉCNICO EN SALUD AMBIENTAL	2	3	5	4	12	16	0	0	0	21
	SUB TOTAL	1,355	3,640	4,995	8,132	20,287	28,419	136	349	485	33,899

IV. CIENCIAS

1	MAESTRÍA EN ESTADÍSTICA	2	1	3	14	12	26	0	0	0	29
2	MAESTRÍA EN QUÍMICA	1	2	3	4	4	8	0	0	0	11
3	INGENIERÍA QUÍMICA	57	58	115	283	255	538	0	0	0	653
4	LICENCIATURA EN BIOLOGÍA	63	92	155	152	170	322	0	0	0	477
5	LICENCIATURA EN ESTADÍSTICA	19	34	53	60	42	102	0	0	0	155
6	LICENCIATURA EN FÍSICA	15	19	34	51	12	63	0	0	0	97
7	LICENCIATURA EN GEOFÍSICA	6	14	20	22	15	37	0	0	0	57
8	LICENCIATURA EN MATEMÁTICA	50	44	94	150	118	268	1	0	1	363
9	LICENCIATURA EN QUÍMICA	175	239	414	352	604	956	4	7	11	1,381
	SUB TOTAL	388	503	891	1,088	1,232	2,320	5	7	12	3,223

V. AGROPECUARIA Y MEDIO AMBIENTE

1	MAESTRÍA EN ADMINISTRACIÓN DE RECURSOS ENERGÉTICOS	5	0	5	11	1	12	0	0	0	17
2	MAESTRÍA EN MEDIO AMBIENTE Y RECURSOS NATURALES	5	2	7	68	33	101	0	0	0	108
3	MAESTRÍA EN RECURSOS HIDROGEOLÓGICOS	0	0	0	6	6	12	0	0	0	12
4	INGENIERÍA AGROECOLÓGICA	11	4	15	83	34	117	2	2	4	136
5	INGENIERÍA AGROINDUSTRIAL	39	39	78	184	94	278	1	1	2	358
6	INGENIERÍA AGRONÓMICA	176	126	302	792	230	1,022	104	24	128	1,452
7	INGENIERÍA EN AGRONEGOCIOS	11	9	20	50	31	81	1	1	2	103
8	INGENIERÍA EN AGROTECNOLOGÍA	1	4	5	1	3	4	1	0	1	10
9	LICENCIATURA EN AGRONEGOCIOS	0	0	0	9	3	12	7	2	9	21
10	LICENCIATURA EN VETERINARIA	53	52	105	325	338	663	10	6	16	784
11	TÉCNICO EN ACUICULTURA	9	3	12	24	12	36	1	2	3	51
12	TÉCNICO EN AGRONOMÍA	49	13	62	200	51	251	0	0	0	313
	SUB TOTAL	359	252	611	1,753	836	2,589	127	38	165	3,365

VI. DERECHO	NUEVO INGRESO			ANTIGUO INGRESO			EQUIVALENCIAS			TOTAL
	MASC.	FEM.	TOTAL	MASC.	FEM.	TOTAL	MASC.	FEM.	TOTAL	
	1 DOCTORADO EN DERECHO PRIVADO	0	0	0	16	19	35	0	0	
2 MAESTRÍA EN DERECHO DE FAMILIA	9	24	33	22	56	78	0	0	0	111
3 MAESTRÍA EN DERECHO EMPRESARIAL	1	3	4	17	21	38	0	0	0	42
4 MAESTRÍA EN DERECHO PENAL	4	4	8	31	24	55	0	0	0	63
5 MAESTRÍA EN DERECHOS HUMANOS	3	1	4	22	30	52	0	0	0	56
6 MAESTRÍA EN DIPLOMACIA Y RELACIONES INTERNACIONALES	0	0	0	8	10	18	0	0	0	18
7 MAESTRÍA EN POLÍTICAS PARA LA PREVENCIÓN DE LA VIOLENCIA	1	7	8	7	16	23	0	0	0	31
8 LICENCIATURA EN CIENCIAS JURÍDICAS	676	864	1,540	5,179	5,938	11,117	79	69	148	12,805
9 LICENCIATURA EN RELACIONES INTERNACIONALES	115	268	383	696	1,474	2,170	2	2	4	2,557
SUB TOTAL	809	1,171	1,980	5,998	7,588	13,586	81	71	152	15,718

VII. HUMANIDADES

1 DOCTORADO EN FILOSOFÍA	1	0	1	7	1	8	0	0	0	9
2 DOCTORADO EN TEOLÓGIA	0	0	0	13	0	13	0	0	0	13
3 MAESTRÍA EN CULTURA CENTROAMERICANA	1	0	1	8	17	25	0	0	0	26
4 MAESTRÍA EN FILOSOFÍA	0	0	0	3	4	7	0	0	0	7
5 MAESTRÍA EN IDIOMAS	0	0	0	4	6	10	0	0	0	10
6 MAESTRÍA EN TEOLÓGIA	2	1	3	5	7	12	0	0	0	15
7 LICENCIATURA EN ANTROPOLOGÍA	25	31	56	88	64	152	0	0	0	208
8 LICENCIATURA EN ARQUEOLOGÍA	2	1	3	16	14	30	0	0	0	33
9 LICENCIATURA EN BIBLIOTECOLOGÍA	1	0	1	1	6	7	0	0	0	8
10 LICENCIATURA EN FILOSOFÍA	125	241	366	85	73	158	0	0	0	524
11 LICENCIATURA EN HISTORIA	16	31	47	61	52	113	0	0	0	160
12 LICENCIATURA EN IDIOMA INGLÉS	341	530	871	2,104	3,024	5,128	16	20	36	6,035
13 LICENCIATURA EN IDIOMAS	69	196	265	520	1,082	1,602	0	1	1	1,868
14 LICENCIATURA EN LENGUAJE Y LITERATURA	21	36	57	39	69	108	0	0	0	165
15 LICENCIATURA EN LETRAS	40	72	112	104	221	325	0	0	0	437
16 LICENCIATURA EN TEOLÓGIA	57	8	65	379	55	434	25	4	29	528
17 TÉCNICO EN ARTES LIBERALES	7	3	10	14	9	23	0	1	1	34
18 TÉCNICO EN BIBLIOTECOLOGÍA	11	21	32	24	61	85	0	0	0	117
19 TÉCNICO EN IDIOMA INGLÉS	40	57	97	107	129	236	0	1	1	334
SUB TOTAL	759	1,228	1,987	3,582	4,894	8,476	41	27	68	10,531

VIII. TECNOLOGÍA

1 MAESTRÍA EN GERENCIA DE MANTENIMIENTO INDUSTRIAL	21	0	21	5	1	6	0	0	0	27
2 MAESTRÍA EN INGENIERÍA DE ESTRUCTURAS	13	1	14	15	3	18	0	0	0	32
3 MAESTRÍA EN MICROBIOLOGÍA	0	0	0	6	11	17	0	0	0	17

No.	CARRERA	NUEVO INGRESO			ANTIGUO INGRESO			EQUIVALENCIAS			TOTAL
		MASC.	FEM.	TOTAL	MASC.	FEM.	TOTAL	MASC.	FEM.	TOTAL	
4	MAESTRÍA EN SISTEMAS	16	7	23	63	14	77	0	0	0	100
5	INGENIERÍA AERONÁUTICA	27	2	29	28	0	28	2	1	3	60
6	INGENIERÍA BIOMÉDICA	20	14	34	104	53	157	0	0	0	191
7	INGENIERÍA CIVIL	360	105	465	1,895	576	2,471	48	11	59	2,995
8	INGENIERÍA ELÉCTRICA	223	21	244	1,434	86	1,520	39	2	41	1,805
9	INGENIERÍA ELECTRÓNICA	43	2	45	215	20	235	5	1	6	286
10	INGENIERÍA EN ALIMENTOS	35	53	88	140	225	365	0	7	7	460
11	INGENIERÍA EN AUTOMATIZACIÓN	3	0	3	53	4	57	0	0	0	60
12	INGENIERÍA EN COMPUTACIÓN	158	41	199	1,551	353	1,904	33	6	39	2,142
13	INGENIERÍA EN ORDENAMIENTO TERRITORIAL	3	0	3	8	6	14	0	0	0	17
14	INGENIERÍA EN SISTEMAS	727	151	878	4,335	1,152	5,487	65	13	78	6,443
15	INGENIERÍA EN TELECOMUNICACIONES	25	7	32	275	32	307	10	0	10	349
16	INGENIERÍA INDUSTRIAL	629	248	877	3,919	1,652	5,571	98	28	126	6,574
17	INGENIERÍA MECÁNICA	209	22	231	649	48	697	6	1	7	935
18	INGENIERÍA MECATRÓNICA	75	9	84	340	26	366	0	0	0	450
19	LICENCIATURA EN ANIMACIÓN DIGITAL	6	0	6	5	2	7	2	1	3	16
20	LICENCIATURA EN COMPUTACIÓN	218	83	301	1,731	741	2,472	45	10	55	2,828
21	LICENCIATURA EN ORTESIS Y PRÓTESIS	0	0	0	6	0	6	0	0	0	6
22	LICENCIATURA EN SISTEMAS	20	11	31	297	134	431	6	3	9	471
23	TÉCNICO AUTOMOTRIZ	330	0	330	360	3	363	0	0	0	693
24	TÉCNICO EN BIOMÉDICA	10	1	11	49	8	57	0	0	0	68
25	TÉCNICO EN COMPUTACIÓN	379	106	485	1,009	285	1,294	8	2	10	1,789
26	TÉCNICO EN DESARROLLO DE APLICACIONES MÓVILES	9	0	9	14	2	16	0	0	0	25
27	TÉCNICO EN ELÉCTRICA	372	7	379	407	12	419	0	0	0	798
28	TÉCNICO EN ELECTRÓNICA	95	6	101	182	12	194	37	1	38	333
29	TÉCNICO EN INGENIERÍA CIVIL	109	35	144	230	66	296	2	0	2	442
30	TÉCNICO EN MANTENIMIENTO	100	5	105	231	18	249	0	0	0	354
31	TÉCNICO EN MECÁNICA	57	2	59	149	3	152	0	0	0	211
32	TÉCNICO EN MECATRÓNICA	37	3	40	32	2	34	0	0	0	74
33	TÉCNICO EN MULTIMEDIA	22	14	36	69	55	124	1	0	1	161
34	TÉCNICO EN ORTESIS Y PRÓTESIS	13	20	33	82	63	145	0	0	0	178
35	TÉCNICO EN PROCESAMIENTO DE ALIMENTOS	18	30	48	68	97	165	0	0	0	213
36	TÉCNICO EN PRODUCCIÓN	0	0	0	1	1	2	0	0	0	2
37	TÉCNICO EN SISTEMAS	565	205	770	851	368	1,219	3	3	6	1,995
38	TÉCNICO EN TELECOMUNICACIONES	23	1	24	29	4	33	0	0	0	57
39	TÉCNICO INDUSTRIAL	85	29	114	103	23	126	1	1	2	242
SUB TOTAL		5,055	1,241	6,296	20,940	6,161	27,101	411	91	502	33,899

IX. EDUCACIÓN	NUEVO INGRESO			ANTIGUO INGRESO			EQUIVALENCIAS			TOTAL
	MASC.	FEM.	TOTAL	MASC.	FEM.	TOTAL	MASC.	FEM.	TOTAL	
	1	254	350	604	342	471	813	0	0	
2	3	2	5	3	20	23	0	0	0	28
3	11	17	28	19	44	63	0	0	0	91
4	0	0	0	1	6	7	0	0	0	7
5	5	24	29	0	0	0	0	0	0	29
6	23	28	51	132	104	236	0	0	0	287
7	2	2	4	5	14	19	0	0	0	23
8	283	672	955	1,876	5,476	7,352	68	192	260	8,567
9	108	38	146	561	166	727	1	0	1	874
10	4	0	4	5	15	20	0	0	0	24
11	11	23	34	49	74	123	0	0	0	157
12	3	3	6	10	18	28	0	0	0	34
13	23	85	108	139	564	703	2	0	2	813
14	0	0	0	0	1	1	0	0	0	1
15	22	6	28	92	20	112	0	1	1	141
16	0	2	2	0	9	9	0	0	0	11
17	62	74	136	294	334	628	0	1	1	765
18	43	47	90	110	147	257	1	1	2	349
19	7	16	23	26	51	77	0	0	0	100
20	4	81	85	4	321	325	0	1	1	411
21	19	8	27	97	31	128	1	1	2	157
22	8	4	12	18	21	39	1	3	4	55
SUB TOTAL	895	1,482	2,377	3,783	7,907	11,690	74	200	274	14,341

X. CIENCIAS SOCIALES	NUEVO INGRESO			ANTIGUO INGRESO			EQUIVALENCIAS			TOTAL
	MASC.	FEM.	TOTAL	MASC.	FEM.	TOTAL	MASC.	FEM.	TOTAL	
	1	3	2	5	5	3	8	0	0	
2	3	3	6	3	3	6	0	0	0	12
3	3	3	6	22	10	32	0	0	0	38
4	3	12	15	8	20	28	0	0	0	43
5	3	3	6	49	53	102	0	0	0	108
6	239	393	632	1,364	2,170	3,534	12	19	31	4,197
7	3	1	4	5	4	9	1	1	2	15
8	32	70	102	262	517	779	7	13	20	901
9	49	92	141	389	511	900	2	3	5	1,046
10	3	6	9	9	20	29	0	1	1	39
11	62	159	221	308	807	1,115	4	8	12	1,348
12	66	72	138	177	115	292	0	0	0	430

No.	CARRERA	NUEVO INGRESO			ANTIGUO INGRESO			EQUIVALENCIAS			TOTAL
		MASC.	FEM.	TOTAL	MASC.	FEM.	TOTAL	MASC.	FEM.	TOTAL	
13	TÉCNICO EN COMUNICACIÓN	1	5	6	2	3	5	0	0	0	11
14	TÉCNICO EN DESARROLLO SOCIAL	1	1	2	26	29	55	0	0	0	57
15	TÉCNICO EN PERIODISMO	13	16	29	47	66	113	0	0	0	142
16	TÉCNICO EN PÚBLICIDAD	11	19	30	64	98	162	2	1	3	195
17	TÉCNICO EN RELACIONES PÚBLICAS	22	33	55	70	114	184	0	0	0	239
	TOTAL	517	890	1,407	2,810	4,543	7,353	28	46	74	8,834
	TOTAL GENERAL	13,760	14,938	28,698	67,054	78,181	145,235	1,212	1,148	2,360	176,293

RESUMEN DE LA MATRÍCULA ESTUDIANTIL POR ÁREA DE FORMACIÓN Y GÉNERO

No.	ÁREA DE FORMACIÓN	MASC.	FEM.	TOTAL	(%)
I	ARTE Y ARQUITECTURA	3,979	3,759	7,738	4.39
II	ECONOMÍA, ADMINISTRACIÓN Y COMERCIO	18,921	25,824	44,745	25.38
III	SALUD	9,623	24,276	33,899	19.23
IV	CIENCIAS	1,481	1,742	3,223	1.83
V	AGROPECUARIA Y MEDIO AMBIENTE	2,239	1,126	3,365	1.91
VI	DERECHO	6,888	8,830	15,718	8.92
VII	HUMANIDADES	4,382	6,149	10,531	5.97
VIII	TECNOLOGÍA	26,406	7,493	33,899	19.23
IX	EDUCACIÓN	4,752	9,589	14,341	8.13
X	CIENCIAS SOCIALES	3,355	5,479	8,834	5.01
	TOTAL	82,026	94,267	176,293	100
	Porcentaje	46.53	53.47	100	

CARRERAS ESTÁNDAR POR NIVEL ACADÉMICO CON MAYOR DEMANDA ESTUDIANTIL 2014

CUADRO No. 56

No.	CARRERA	MASCULINO	FEMENINO	TOTAL
I. NIVEL POSGRADO				
1	CURSO DE FORMACIÓN PEDAGÓGICA	596	821	1,417
2	MAESTRÍA EN ADMINISTRACIÓN DE EMPRESAS	354	290	644
3	MAESTRÍA EN ADMINISTRACIÓN FINANCIERA	238	199	437
4	MAESTRÍA EN EDUCACIÓN UNIVERSITARIA	155	132	287
5	MAESTRÍA EN ADMINISTRACIÓN DE NEGOCIOS	70	53	123
6	MAESTRÍA EN ADMINISTRACIÓN DE RECURSOS HUMANOS	28	87	115
7	MAESTRÍA EN DERECHO DE FAMILIA	31	80	111
8	MAESTRÍA EN MEDIO AMBIENTE Y RECURSOS NATURALES	73	35	108
9	MAESTRÍA EN MÉTODOS Y TÉCNICAS DE INVESTIGACIÓN	52	56	108
10	MAESTRÍA EN SALUD	30	73	103
11	MAESTRÍA EN SISTEMAS	79	21	100
12	ESPECIALIDAD EN MEDICINA INTERNA	51	45	96
13	MAESTRÍA EN ASESORÍA EDUCATIVA	30	61	91
14	MAESTRÍA EN GERENCIA DE PROYECTOS	44	42	86
15	MAESTRÍA EN MERCADEO	26	49	75
16	ESPECIALIDAD EN CIRUGÍA GENERAL	54	20	74
17	MAESTRÍA EN DERECHO PENAL	35	28	63
18	MAESTRÍA EN LOGÍSTICA	34	28	62
19	MAESTRÍA EN DERECHOS HUMANOS	25	31	56
20	MAESTRÍA EN DESARROLLO TERRITORIAL	15	41	56
21	ESPECIALIDAD EN GINECOLOGÍA Y OBSTETRICIA	18	32	50
22	MAESTRÍA EN GESTIÓN DE LA CALIDAD	24	21	45
23	MAESTRÍA EN COMUNICACIÓN	11	32	43
24	MAESTRÍA EN DERECHO EMPRESARIAL	18	24	42
25	ESPECIALIDAD EN PEDIATRÍA	12	26	38
26	MAESTRÍA EN CIENCIAS POLÍTICAS	25	13	38
27	DOCTORADO EN DERECHO PRIVADO	16	19	35
28	MAESTRÍA EN COMERCIO INTERNACIONAL	12	20	32
29	MAESTRÍA EN INGENIERÍA DE ESTRUCTURAS	28	4	32
30	VIOLENCIA	8	23	31
31	ESPECIALIDAD EN MEDICINA FAMILIAR	13	17	30
32	MAESTRÍA EN EDUCACIÓN DE PRIMERA INFANCIA	5	24	29
33	MAESTRÍA EN ESTADÍSTICA	16	13	29
34	MAESTRÍA EN ADMINISTRACIÓN DE LA EDUCACIÓN	6	22	28
35	MAESTRÍA EN GERENCIA DE MANTENIMIENTO INDUSTRIAL	26	1	27
36	MAESTRÍA EN CULTURA CENTROAMERICANA	9	17	26
37	MAESTRÍA EN POLÍTICA EDUCATIVA	7	16	23
38	MAESTRÍA EN PSICOLOGÍA	6	16	22
39	MAESTRÍA EN DIPLOMACIA Y RELACIONES INTERNACIONALES	8	10	18
40	ESPECIALIDAD EN PSIQUIATRÍA Y SALUD MENTAL	10	7	17
41	MAESTRÍA EN ADMINISTRACIÓN DE RECURSOS ENERGÉTICOS	16	1	17
42	MAESTRÍA EN MICROBIOLOGÍA	6	11	17
43	MAESTRÍA EN ADMINISTRACIÓN DE LA SALUD	4	11	15
44	MAESTRÍA EN TEOLOGÍA	7	8	15

No.	CARRERA	MASCULINO	FEMENINO	TOTAL
45	DOCTORADO EN CIENCIAS SOCIALES	8	5	13
46	DOCTORADO EN TEOLOGÍA	13	0	13
47	MAESTRÍA EN CIENCIAS SOCIALES	6	6	12
48	MAESTRÍA EN RECURSOS HIDROGEOLÓGICOS	6	6	12
49	MAESTRÍA EN QUÍMICA	5	6	11
50	MAESTRÍA EN IDIOMAS	4	6	10
51	DOCTORADO EN FILOSOFÍA	8	1	9
52	MAESTRÍA EN ECONOMÍA	6	3	9
53	MAESTRÍA EN GESTIÓN INDUSTRIAL	8	1	9
54	MAESTRÍA EN DISEÑO CURRICULAR	1	6	7
55	MAESTRÍA EN FILOSOFÍA	3	4	7
56	MAESTRÍA EN PLANIFICACIÓN Y GESTIÓN LOCAL	2	3	5
57	MAESTRÍA EN ADMINISTRACIÓN MILITAR	4	0	4
TOTAL NIVEL POSGRADO		2,405	2,627	5,032

II. NIVEL UNIVERSITARIO

1	LICENCIATURA EN ADMINISTRACIÓN DE EMPRESAS	6,619	8,364	14,983
2	LICENCIATURA EN CIENCIAS JURÍDICAS	5,934	6,871	12,805
3	LICENCIATURA EN MERCADEO	3,522	6,494	10,016
4	DOCTORADO EN MEDICINA	3,745	5,159	8,904
5	LICENCIATURA EN CONTADURÍA	4,072	4,575	8,647
6	LICENCIATURA EN CIENCIAS DE LA EDUCACIÓN	2,227	6,340	8,567
7	INGENIERÍA INDUSTRIAL	4,646	1,928	6,574
8	INGENIERÍA EN SISTEMAS	5,127	1,316	6,443
9	LICENCIATURA EN PSICOLOGÍA	1,743	4,445	6,188
10	LICENCIATURA EN IDIOMA INGLÉS	2,461	3,574	6,035
11	LICENCIATURA EN ENFERMERÍA	625	3,639	4,264
12	LICENCIATURA EN CIENCIAS DE LA COMUNICACIÓN	1,615	2,582	4,197
13	ARQUITECTURA	2,092	1,633	3,725
14	INGENIERÍA CIVIL	2,303	692	2,995
15	LICENCIATURA EN COMPUTACIÓN	1,994	834	2,828
16	LICENCIATURA EN RELACIONES INTERNACIONALES	813	1,744	2,557
17	LICENCIATURA EN TURISMO	709	1,826	2,535
18	LICENCIATURA EN TRABAJO SOCIAL	551	1,958	2,509
19	LICENCIATURA EN LABORATORIO CLÍNICO	599	1,647	2,246
20	INGENIERÍA EN COMPUTACIÓN	1,742	400	2,142
21	LICENCIATURA EN DISEÑO GRÁFICO	1,038	1,050	2,088
22	LICENCIATURA EN IDIOMAS	589	1,279	1,868
23	INGENIERÍA ELÉCTRICA	1,696	109	1,805
24	LICENCIATURA EN ECONOMÍA	895	836	1,731
25	INGENIERÍA AGRONÓMICA	1,072	380	1,452
26	LICENCIATURA EN QUÍMICA	531	850	1,381
27	LICENCIATURA EN RELACIONES PÚBLICAS	374	974	1,348
28	DOCTORADO EN CIRUGÍA DENTAL	417	833	1,250
29	LICENCIATURA EN PERIODISMO	440	606	1,046
30	INGENIERÍA MECÁNICA	864	71	935
31	LICENCIATURA EN COMUNICACIÓN SOCIAL	301	600	901
32	LICENCIATURA EN EDUCACIÓN FÍSICA Y DEPORTES	670	204	874

No.	CARRERA	MASCULINO	FEMENINO	TOTAL
33	LICENCIATURA EN VETERINARIA	388	396	784
34	LICENCIATURA EN FISIOTERAPIA	129	628	757
35	INGENIERÍA QUÍMICA	340	313	653
36	LICENCIATURA EN NUTRICIÓN	93	494	587
37	LICENCIATURA EN RADIOLOGÍA	215	366	581
38	LICENCIATURA EN TEOLOGÍA	461	67	528
39	LICENCIATURA EN FILOSOFÍA	210	314	524
40	LICENCIATURA EN BIOLOGÍA	215	262	477
41	LICENCIATURA EN SISTEMAS	323	148	471
42	INGENIERÍA EN ALIMENTOS	175	285	460
43	LICENCIATURA EN ARTES PLÁSTICAS	232	227	459
44	INGENIERÍA MECATRÓNICA	415	35	450
45	LICENCIATURA EN LETRAS	144	293	437
46	LICENCIATURA EN SOCIOLOGÍA	243	187	430
47	LICENCIATURA EN ANESTESIOLOGÍA	162	256	418
48	LICENCIATURA EN ADMINISTRACIÓN MILITAR	376	35	411
49	INGENIERÍA EN LOGÍSTICA	205	182	387
50	LICENCIATURA EN MATEMÁTICA	201	162	363
51	INGENIERÍA AGROINDUSTRIAL	224	134	358
52	INGENIERÍA EN TELECOMUNICACIONES	310	39	349
53	LICENCIATURA EN COMERCIO INTERNACIONAL	112	197	309
54	INGENIERÍA ELECTRÓNICA	263	23	286
55	INGENIERÍA EN NEGOCIOS	183	79	262
56	LICENCIATURA EN DISEÑO AMBIENTAL	34	213	247
57	LICENCIATURA EN ANTROPOLOGÍA	113	95	208
58	INGENIERÍA BIOMÉDICA	124	67	191
59	LICENCIATURA EN DISEÑO INDUSTRIAL	75	101	176
60	LICENCIATURA EN LENGUAJE Y LITERATURA	60	105	165
61	LICENCIATURA EN HISTORIA	77	83	160
62	LICENCIATURA EN SALUD	6	151	157
63	LICENCIATURA EN ESTADÍSTICA	79	76	155
64	INGENIERÍA AGROECOLÓGICA	96	40	136
65	LICENCIATURA EN FINANZAS	68	62	130
66	INGENIERÍA EN AGRONEGOCIOS	62	41	103
67	LICENCIATURA EN FÍSICA	66	31	97
68	LICENCIATURA EN ARTE Y DISEÑO	6	82	88
69	LICENCIATURA EN OPTOMETRÍA	34	51	85
70	LICENCIATURA EN BIBLIOTECONOMÍA	25	50	75
71	LICENCIATURA EN SALUD AMBIENTAL	29	46	75
72	LICENCIATURA EN DISEÑO ARTESANAL	12	60	72
73	INGENIERÍA AERONAÚTICA	57	3	60
74	INGENIERÍA EN AUTOMATIZACIÓN	56	4	60
75	LICENCIATURA EN GEOFÍSICA	28	29	57
76	LICENCIATURA EN PÚBLICIDAD	12	27	39
77	LICENCIATURA EN ARQUEOLOGÍA	18	15	33
78	LICENCIATURA EN AGRONEGOCIOS	16	5	21
79	INGENIERÍA EN ORDENAMIENTO TERRITORIAL	11	6	17
80	LICENCIATURA EN ANIMACIÓN DIGITAL	13	3	16

		MASCULINO	FEMENINO	TOTAL
81	LICENCIATURA EN CIENCIAS POLÍTICAS	9	6	15
82	INGENIERÍA EN AGROTECNOLOGÍA	3	7	10
83	LICENCIATURA EN BIBLIOTECOLOGÍA	2	6	8
84	LICENCIATURA EN ORTESIS Y PRÓTESIS	6	0	6
TOTAL NIVEL UNIVERSITARIO		68,842	80,400	149,242

III. NIVEL TÉCNICO

1	TÉCNICO EN ENFERMERÍA	487	2,665	3,152
2	TÉCNICO EN SISTEMAS	1,419	576	1,995
3	TÉCNICO EN COMPUTACIÓN	1,396	393	1,789
4	TECNÓLOGO EN ENFERMERÍA	259	1,308	1,567
5	TÉCNICO EN MERCADEO	435	742	1,177
6	TÉCNICO EN TURISMO	354	778	1,132
7	PROFESORADO EN EDUCACIÓN BÁSICA PARA 1o y 2o CICLO	164	649	813
8	TÉCNICO EN ELÉCTRICA	779	19	798
9	PROFESORADO EN FÍSICA Y MATEMÁTICA	356	409	765
10	TÉCNICO EN ADMINISTRACIÓN	276	445	721
11	TÉCNICO EN DISEÑO GRÁFICO	414	292	706
12	TÉCNICO AUTOMOTRÍZ	690	3	693
13	TÉCNICO EN PREPARACIÓN DE ALIMENTOS	274	275	549
14	TÉCNICO EN INGENIERÍA CIVIL	341	101	442
15	PROFESORADO EN PARVULARIA	8	403	411
16	TÉCNICO EN MANTENIMIENTO	331	23	354
17	PROFESORADO EN INGLÉS	154	195	349
18	TÉCNICO EN IDIOMA INGLÉS	147	187	334
19	TÉCNICO EN ELECTRÓNICA	314	19	333
20	TÉCNICO EN AGRONOMÍA	249	64	313
21	TÉCNICO EN CONTADURÍA	94	176	270
22	TÉCNICO INDUSTRIAL	189	53	242
23	TÉCNICO EN RELACIONES PÚBLICAS	92	147	239
24	TÉCNICO EN LOGÍSTICA Y ADUANAS	91	122	213
25	TÉCNICO EN PROCESAMIENTO DE ALIMENTOS	86	127	213
26	TÉCNICO EN MECÁNICA	206	5	211
27	TÉCNICO EN PUBLICIDAD	77	118	195
28	TÉCNICO EN ORTESIS Y PRÓTESIS	95	83	178
29	TÉCNICO EN MULTIMEDIA	92	69	161
30	PROFESORADO EN CIENCIAS NATURALES	60	97	157
31	PROFESORADO EN TEOLOGÍA	117	40	157
32	TÉCNICO EN PERIODISMO	60	82	142
33	PROFESORADO EN EDUCACIÓN FÍSICA Y DEPORTES	114	27	141
34	TÉCNICO EN BIBLIOTECOLOGÍA	35	82	117
35	TÉCNICO EN LABORATORIO QUÍMICO	47	70	117
36	PROFESORADO EN LENGUAJE Y LITERATURA	33	67	100
37	TÉCNICO EN ARQUITECTURA	53	45	98
38	TÉCNICO EN MECATRÓNICA	69	5	74
39	TÉCNICO EN BIOMÉDICA	59	9	68
40	TÉCNICO EN DESARROLLO SOCIAL	27	30	57
41	TÉCNICO EN TELECOMUNICACIONES	52	5	57

No.	CARRERA	MASCULINO	FEMENINO	TOTAL
42	PROFESORADO TÉCNICO	27	28	55
43	TÉCNICO EN ACUICULTURA	34	17	51
44	TÉCNICO EN PATRIMONIO	16	24	40
45	TÉCNICO EN ASISTENCIA DENTAL	7	29	36
46	PROFESORADO EN CIENCIAS SOCIALES	13	21	34
47	TÉCNICO EN ARTES LIBERALES	21	13	34
48	TÉCNICO EN CONTROL DE CALIDAD	16	13	29
49	TÉCNICO EN DESARROLLO DE APLICACIONES MOVILES	23	2	25
50	PROFESORADO EN BIOLOGÍA Y QUÍMICA	9	15	24
51	TÉCNICO EN DISEÑO AMBIENTAL	1	23	24
52	TÉCNICO EN SALUD AMBIENTAL	6	15	21
53	PROFESORADO EN EDUCACIÓN INICIAL	0	11	11
54	TÉCNICO EN COMUNICACIÓN	3	8	11
55	TÉCNICO EN ARTES ESCENICAS	4	4	8
56	TÉCNICO EN ARTE Y DISEÑO	2	5	7
57	TÉCNICO EN MANEJO DE PLANTAS MEDICINALES	1	5	6
58	TÉCNICO EN PRODUCCIÓN	1	1	2
59	PROFESORADO EN EDUCACIÓN ESPECIAL	0	1	1
TOTAL NIVEL TÉCNICO		10,779	11,240	22,019
TOTAL GENERAL		82,026	94,267	176,293

RESUMEN DE LA POBLACIÓN ESTUDIANTIL POR NIVEL ACADÉMICO

No.	CARRERA	MASCULINO	FEMENINO	TOTAL
I	POSGRADO	2,405	2,627	5,032
II	UNIVERSITARIO	68,842	80,400	149,242
III	TÉCNICO	10,779	11,240	22,019
TOTAL GENERAL		82,026	94,267	176,293
PORCENTAJE		46.53	53.47	100

GRADUADOS POR CARRERA ESTÁNDAR Y ÁREA DE FORMACIÓN 2014

CUADRO No. 57

No.	CARRERA ESTÁNDAR	MASCULINO	FEMENINO	TOTAL
ARTE Y ARQUITECTURA				
1	ARQUITECTURA	147	131	278
2	LICENCIATURA EN ARTES PLÁSTICAS	15	25	40
3	LICENCIATURA EN DISEÑO AMBIENTAL	1	5	6
4	LICENCIATURA EN DISEÑO ARTESANAL	1	8	9
5	LICENCIATURA EN DISEÑO GRÁFICO	51	83	134
6	LICENCIATURA EN DISEÑO INDUSTRIAL	3	10	13
7	TÉCNICO EN ARQUITECTURA	16	10	26
8	TÉCNICO EN DISEÑO GRÁFICO	78	43	121
SUB TOTAL		312	315	627

ECONOMÍA, ADMINISTRACIÓN Y COMERCIO				
1	MAESTRÍA EN ADMINISTRACIÓN DE EMPRESAS	135	107	242
2	MAESTRÍA EN ADMINISTRACIÓN DE LA SALUD	3	8	11
3	MAESTRÍA EN ADMINISTRACIÓN DE NEGOCIOS	25	7	32
4	MAESTRÍA EN ADMINISTRACIÓN DE RECURSOS HUMANOS	6	27	33
5	MAESTRÍA EN ADMINISTRACIÓN FINANCIERA	83	78	161
6	MAESTRÍA EN ADMINISTRACIÓN MILITAR	1	0	1
7	MAESTRÍA EN AUDITORÍA	3	2	5
8	MAESTRÍA EN COMERCIO INTERNACIONAL	4	6	10
9	MAESTRÍA EN DESARROLLO TERRITORIAL	8	14	22
10	MAESTRÍA EN GERENCIA DE PROYECTOS	1	1	2
11	MAESTRÍA EN GESTIÓN DE LA CALIDAD	3	10	13
12	MAESTRÍA EN LOGÍSTICA	19	8	27
13	MAESTRÍA EN MERCADEO	6	7	13
14	MAESTRÍA EN PLANIFICACIÓN Y GESTIÓN LOCAL	7	3	10
15	INGENIERÍA EN LOGÍSTICA	29	21	50
16	INGENIERÍA EN NEGOCIOS	22	13	35
17	LICENCIATURA EN ADMINISTRACIÓN DE EMPRESAS	537	940	1,477
18	LICENCIATURA EN ADMINISTRACIÓN MILITAR	30	5	35
19	LICENCIATURA EN COMERCIO INTERNACIONAL	5	4	9
20	LICENCIATURA EN CONTADURÍA	427	555	982
21	LICENCIATURA EN ECONOMÍA	108	100	208
22	LICENCIATURA EN FINANZAS	6	4	10
23	LICENCIATURA EN MERCADEO	222	609	831
24	LICENCIATURA EN TURISMO	31	141	172
25	TÉCNICO EN ADMINISTRACIÓN	82	100	182
26	TÉCNICO EN CONTADURÍA	15	25	40
27	TÉCNICO EN LOGÍSTICA Y ADUANAS	91	91	182
28	TÉCNICO EN MERCADEO	80	199	279
29	TÉCNICO EN TURISMO	122	299	421
SUB TOTAL		2,111	3,384	5,495

SALUD		MASCULINO	FEMENINO	TOTAL
1	ESPECIALIDAD EN CIRUGÍA GENERAL	12	3	15
2	ESPECIALIDAD EN GINECOLOGÍA Y OBSTETRICIA	7	23	30
3	ESPECIALIDAD EN MEDICINA FAMILIAR	3	7	10
4	ESPECIALIDAD EN MEDICINA INTERNA	11	12	23
5	ESPECIALIDAD EN PEDIATRÍA	18	12	30
6	ESPECIALIDAD EN PSIQUIATRÍA Y SALUD MENTAL	0	3	3
7	MAESTRÍA EN PSICOLOGÍA	12	26	38
8	MAESTRÍA EN SALUD	18	45	63
9	MAESTRÍA EN SALUD REPRODUCTIVA	0	3	3
10	DOCTORADO EN CIRUGÍA DENTAL	11	52	63
11	DOCTORADO EN MEDICINA	203	264	467
12	LICENCIATURA EN ANESTESIOLOGÍA	29	41	70
13	LICENCIATURA EN ECOTECNOLOGÍA	0	2	2
14	LICENCIATURA EN ENFERMERÍA	60	424	484
15	LICENCIATURA EN FISIOTERAPIA	10	88	98
16	LICENCIATURA EN LABORATORIO CLÍNICO	76	188	264
17	LICENCIATURA EN NUTRICIÓN	7	45	52
18	LICENCIATURA EN PSICOLOGÍA	90	340	430
19	LICENCIATURA EN RADIOLOGÍA	26	27	53
20	LICENCIATURA EN SALUD	3	15	18
21	LICENCIATURA EN SALUD AMBIENTAL	4	7	11
22	LICENCIATURA EN TRABAJO SOCIAL	19	117	136
23	TÉCNICO EN ASISTENCIA DENTAL	3	10	13
24	TÉCNICO EN ENFERMERÍA	199	1,118	1,317
25	TÉCNICO EN LABORATORIO QUÍMICO	2	14	16
26	TÉCNICO EN MANEJO DE PLANTAS MEDICINALES	1	1	2
27	TÉCNICO EN PREPARACIÓN DE ALIMENTOS	96	142	238
28	TÉCNICO EN SALUD AMBIENTAL	6	15	21
29	TECNÓLOGO EN ENFERMERÍA	40	268	308
SUB TOTAL		966	3,312	4,278

CIENCIAS

1	INGENIERÍA QUÍMICA	24	16	40
2	LICENCIATURA EN BIOLOGÍA	15	17	32
3	LICENCIATURA EN ESTADÍSTICA	5	5	10
4	LICENCIATURA EN FÍSICA	6	2	8
5	LICENCIATURA EN MATEMÁTICA	9	7	16
6	LICENCIATURA EN QUÍMICA	34	78	112
SUB TOTAL		93	125	218

AGROPECUARIA Y MEDIO AMBIENTE

1	INGENIERÍA AGROECOLÓGICA	5	2	7
2	INGENIERÍA AGROINDUSTRIAL	5	2	7
3	INGENIERÍA AGRONÓMICA	76	25	101
4	LICENCIATURA EN AGRONEGOCIOS	11	1	12
5	LICENCIATURA EN VETERINARIA	34	30	64
6	MAESTRÍA EN ADMINISTRACIÓN DE RECURSOS ENERGÉTICOS	5	0	5

No.	CARRERA ESTÁNDAR	MASCULINO	FEMENINO	TOTAL
7	MAESTRÍA EN AGRONOMÍA	3	1	4
8	MAESTRÍA EN MEDIO AMBIENTE Y RECURSOS NATURALES	6	5	11
9	TÉCNICO EN ACUICULTURA	16	3	19
10	TÉCNICO EN AGRONOMÍA	78	22	100
SUB TOTAL		239	91	330

DERECHO

1	DOCTORADO EN DERECHO PRIVADO	12	1	13
2	LICENCIATURA EN CIENCIAS JURÍDICAS	653	849	1,502
3	LICENCIATURA EN RELACIONES INTERNACIONALES	32	103	135
4	MAESTRÍA EN CIENCIAS JURÍDICAS	6	6	12
5	MAESTRÍA EN DERECHO DE FAMILIA	25	41	66
6	MAESTRÍA EN DERECHO EMPRESARIAL	18	21	39
7	MAESTRÍA EN DERECHO PENAL	6	6	12
8	MAESTRÍA EN DERECHOS HUMANOS	1	0	1
9	MAESTRÍA EN DIPLOMACIA Y RELACIONES INTERNACIONALES	6	9	15
10	MAESTRÍA EN POLÍTICAS PARA LA PREVENCIÓN DE LA VIOLENCIA	3	3	6
SUB TOTAL		762	1,039	1,801

HUMANIDADES

1	DOCTORADO EN FILOSOFÍA	1	0	1
2	MAESTRÍA EN IDIOMAS	1	3	4
3	MAESTRÍA EN TEOLOGÍA	2	1	3
4	LICENCIATURA EN ANTROPOLOGÍA	3	9	12
5	LICENCIATURA EN ARQUEOLOGÍA	2	2	4
6	LICENCIATURA EN FILOSOFÍA	4	0	4
7	LICENCIATURA EN HISTORIA	3	1	4
8	LICENCIATURA EN IDIOMA INGLÉS	106	166	272
9	LICENCIATURA EN IDIOMAS	28	72	100
10	LICENCIATURA EN LENGUAJE Y LITERATURA	0	6	6
11	LICENCIATURA EN LETRAS	7	18	25
12	LICENCIATURA EN TEOLOGÍA	55	7	62
13	TÉCNICO EN ARTES LIBERALES	1	0	1
14	TÉCNICO EN BIBLIOTECOLOGÍA	3	17	20
15	TÉCNICO EN IDIOMA INGLÉS	10	7	17
SUB TOTAL		226	309	535

TECNOLOGÍA

1	INGENIERÍA BIOMÉDICA	10	2	12
2	INGENIERÍA CIVIL	177	39	216
3	INGENIERÍA ELÉCTRICA	97	4	101
4	INGENIERÍA ELECTRÓNICA	7	0	7
5	INGENIERÍA EN ALIMENTOS	18	20	38
6	INGENIERÍA EN AUTOMATIZACIÓN	11	0	11
7	INGENIERÍA EN COMPUTACIÓN	141	56	197
8	INGENIERÍA EN SISTEMAS	398	172	570
9	INGENIERÍA EN TELECOMUNICACIONES	41	5	46

No.	CARRERA ESTÁNDAR	MASCULINO	FEMENINO	TOTAL
10	INGENIERÍA INDUSTRIAL	352	175	527
11	INGENIERÍA MECÁNICA	62	3	65
12	INGENIERÍA MECATRÓNICA	44	2	46
13	LICENCIATURA EN COMPUTACIÓN	250	198	448
14	LICENCIATURA EN SISTEMAS	45	29	74
15	MAESTRÍA EN INGENIERÍA DE ESTRUCTURAS	0	0	0
16	MAESTRÍA EN INGENIERÍA WEB	12	6	18
17	MAESTRÍA EN MICROBIOLOGÍA	0	1	1
18	MAESTRÍA EN SISTEMAS	16	1	17
19	TÉCNICO AUTOMOTRÍZ	287	2	289
20	TÉCNICO EN BIOMÉDICA	11	3	14
21	TÉCNICO EN COMPUTACIÓN	405	141	546
22	TÉCNICO EN ELÉCTRICA	288	8	296
23	TÉCNICO EN ELECTRÓNICA	125	5	130
24	TÉCNICO EN INGENIERÍA CIVIL	125	40	165
25	TÉCNICO EN MANTENIMIENTO	42	4	46
26	TÉCNICO EN MECÁNICA	37	1	38
27	TÉCNICO EN MECATRÓNICA	23	4	27
28	TÉCNICO EN MULTIMEDIA	15	17	32
29	TÉCNICO EN ORTESIS Y PRÓTESIS	48	11	59
30	TÉCNICO EN PROCESAMIENTO DE ALIMENTOS	34	48	82
31	TÉCNICO EN PRODUCCIÓN	1	0	1
32	TÉCNICO EN SISTEMAS	465	199	664
33	TÉCNICO EN TELECOMUNICACIONES	20	4	24
34	TÉCNICO INDUSTRIAL	80	17	97
	SUB TOTAL	3,687	1,217	4,904

EDUCACIÓN

1	CURSO DE FORMACIÓN PEDAGÓGICA	536	809	1,345
2	LICENCIATURA EN CIENCIAS DE LA EDUCACIÓN	227	859	1,086
3	LICENCIATURA EN EDUCACIÓN FÍSICA Y DEPORTES	90	35	125
4	MAESTRÍA EN ADMINISTRACIÓN DE LA EDUCACIÓN	10	20	30
5	MAESTRÍA EN ASESORÍA EDUCATIVA	1	11	12
6	MAESTRÍA EN DISEÑO CURRICULAR	1	7	8
7	MAESTRÍA EN EDUCACIÓN PARVULARIA	0	1	1
8	MAESTRÍA EN EDUCACIÓN UNIVERSITARIA	23	16	39
9	MAESTRÍA EN EVALUACIÓN	0	0	0
10	MAESTRÍA EN POLÍTICA EDUCATIVA	3	5	8
11	PROFESORADO EN CIENCIAS NATURALES	37	59	96
12	PROFESORADO EN CIENCIAS SOCIALES	11	11	22
13	PROFESORADO EN EDUCACIÓN BÁSICA PARA 1o y 2o CICLO	114	460	574
14	PROFESORADO EN EDUCACIÓN ESPECIAL	0	7	7
15	PROFESORADO EN EDUCACIÓN FÍSICA Y DEPORTES	68	16	84
16	PROFESORADO EN EDUC. MEDIA TÉCNICA EN MTTO. AERONÁUTICO	4	0	4
17	PROFESORADO EN FÍSICA Y MATEMÁTICA	110	124	234
18	PROFESORADO EN INGLÉS	36	40	76
19	PROFESORADO EN LENGUAJE Y LITERATURA	21	52	73

No.	CARRERA ESTÁNDAR	MASCULINO	FEMENINO	TOTAL
20	PROFESORADO EN PARVULARIA	1	98	99
21	PROFESORADO EN TEOLOGÍA	23	11	34
22	PROFESORADO TÉCNICO	125	70	195
SUB TOTAL		1,441	2,711	4,152

CIENCIAS SOCIALES

1	LICENCIATURA EN CIENCIAS DE LA COMUNICACIÓN	117	268	385
2	LICENCIATURA EN COMUNICACIÓN SOCIAL	40	88	128
3	LICENCIATURA EN PERIODISMO	34	56	90
4	LICENCIATURA EN RELACIONES PÚBLICAS	10	53	63
5	LICENCIATURA EN SOCIOLOGÍA	19	14	33
6	MAESTRÍA EN CIENCIAS POLÍTICAS	5	4	9
7	MAESTRÍA EN COMUNICACIÓN	1	16	17
8	MAESTRÍA EN MÉTODOS Y TÉCNICAS DE INVESTIGACIÓN	14	12	26
9	TÉCNICO EN DESARROLLO SOCIAL	1	3	4
10	TÉCNICO EN PERIODISMO	13	9	22
11	TÉCNICO EN PÚBLICIDAD	17	33	50
12	TÉCNICO EN RELACIONES PÚBLICAS	7	20	27
SUB TOTAL		278	576	854

TOTAL GENERAL	10,115	13,079	23,194
----------------------	---------------	---------------	---------------

RESUMEN DE LA POBLACIÓN ESTUDIANTIL GRADUADA POR ÁREA DE FORMACIÓN

No.	ÁREA DE CONOCIMIENTO	MASCULINO	FEMENINO	TOTAL
I	ARTE Y ARQUITECTURA	312	315	627
II	ECONOMÍA, ADMINISTRACIÓN Y COMERCIO	2,111	3,384	5,495
III	SALUD	966	3,312	4,278
IV	CIENCIAS	93	125	218
V	AGROPECUARIA Y MEDIO AMBIENTE	239	91	330
VI	DERECHO	762	1,039	1,801
VII	HUMANIDADES	226	309	535
VIII	TECNOLOGÍA	3,687	1,217	4,904
IX	EDUCACIÓN	1,441	2,711	4,152
X	CIENCIAS SOCIALES	278	576	854
TOTAL GENERAL		10,115	13,079	23,194
PORCENTAJE		43.61	56.39	100

COBERTURA MATRICULAR DE LAS INSTITUCIONES DE EDUCACIÓN SUPERIOR 2014

CUADRO No. 58

No.	UNIVERSIDADES	2014	(%)
1	DE EL SALVADOR (*)	47,252	28.88
2	TECNOLÓGICA DE EL SALVADOR (A) (P)	21,122	12.91
3	FRANCISCO GAVIDIA (*) (A)	12,623	7.72
4	DR. ANDRÉS BELLO (*)	9,447	5.77
5	CENTROAMERICANA JOSÉ SIMEÓN CAÑAS- UCA (A)	8,084	4.94
6	DR. JOSÉ MATÍAS DELGADO (A)	7,772	4.75
7	CAPITÁN GENERAL GERARDO BARRIOS (*)	7,213	4.41
8	DON BOSCO- UDB (A)	7,196	4.40
9	CATÓLICA DE EL SALVADOR (*) (A)	6,171	3.77
10	MODULAR ABIERTA (*)	5,376	3.29
11	PEDAGÓGICA DE EL SALVADOR	5,029	3.07
12	DE ORIENTE (A)	4,491	2.74
13	SALVADOREÑA ALBERTO MASFERRER (A)	4,146	2.53
14	EVANGÉLICA DE EL SALVADOR (A)	4,027	2.46
15	DE SONSONATE	2,752	1.68
16	PANAMERICANA (*)	2,503	1.53
17	LUTERANA SALVADOREÑA (*)	2,061	1.26
18	AUTÓNOMA DE SANTA ANA	1,509	0.92
19	MONSEÑOR OSCAR ARNULFO ROMERO	1,306	0.80
20	POLITÉCNICA DE EL SALVADOR	1,003	0.61
21	NUEVA SAN SALVADOR	693	0.42
22	CRISTIANA DE LAS ASAMBLEAS DE DIOS	685	0.42
23	TÉCNICA LATINOAMERICANA	627	0.38
24	ALBERT EINSTEIN	467	0.29

A) TOTAL UNIVERSIDADES 163,607 99.97**

(*) Incluye centros regionales
(**) Los 163,607 estudiantes, incluye los 52 estudiantes inscritos en carreras co tituladas en UCA y UDB que corresponden a 0.03%.
(P) Institución Pública

No.	INSTITUTOS ESPECIALIZADOS	2014	(%)
1	ESCUELA ESPECIALIZADA EN INGENIERÍA ITCA-FEPADE (*) (A) (P)	5,152	61.74
2	ESCUELA SUPERIOR DE ECONOMÍA Y NEGOCIOS (A)	773	9.26
3	ESCUELA SUPERIOR FRANCISCANA ESPECIALIZADA / AGAPE (P)	615	7.37
4	DE EDUCACIÓN SUPERIOR EL ESPÍRITU SANTO	502	6.02
5	ESCUELA DE COMUNICACIÓN MÓNICA HERRERA (A)	416	4.99
6	ESCUELA MILITAR CAPITÁN GENERAL GERARDO BARRIOS (P)	415	4.97
7	SUPERIOR DE ECONOMÍA Y ADMINISTRACIÓN DE EMPRESAS (A)	266	3.19
8	SUPERIOR CENTRO CULTURAL SALVADOREÑO AMERICANO	187	2.24
9	DE EDUCACIÓN SUPERIOR PARA LA FORMACIÓN DIPLOMÁTICA (P)	18	0.22

B) TOTAL INSTITUTOS ESPECIALIZADOS 8,344 100.00

No.	INSTITUTOS TECNOLÓGICOS	2014	(%)
1	DE PROFESIONALES DE LA SALUD DE EL SALVADOR (*)	2,567	59.12
2	ESCUELA TÉCNICA PARA LA SALUD	712	16.40
3	DE CHALATENANGO (P)	403	9.28
4	ESCUELA NACIONAL DE AGRICULTURA ROBERTO QUIJÓNEZ (P)	313	7.21
5	DE USulután (P)	205	4.72
6	PADRE SEGUNDO MONTES	99	2.28
7	AMERICANO DE EDUCACIÓN SUPERIOR	43	0.99

C) TOTAL INSTITUTOS TECNOLÓGICOS 4,342 100.00

TOTAL NACIONAL (A + B + C) = 176,293

MATRÍCULA ESTUDIANTIL POR ÁREA DE FORMACIÓN, NIVEL Y GRADO ACADÉMICO 2014

CUADRO No. 59

No.	GRADO Y NIVEL		TÉCNICO	PROFESOR	TECNÓLOGO	SUB-TOTAL NIVEL TÉCNICO	ARQUITECTURA	INGENIERÍA	LICENCIATURA	DOCTORADO UNIV.	SUB-TOTAL NIVEL UNIVERSITARIO	MAESTRÍA	ESPECIALIDAD	DOCTORADO	CURSO FORMAC. PEDAGÓGICA	SUB-TOTAL NIVEL POSGRADO	TOTAL
	ÁREA DE FORMACIÓN																
I	ARTE Y ARQUITECTURA		883			883	3,725		3,130		6,855						7,738
II	ECONOMÍA, ADMÓN. Y COMERCIO		3,542			3,542	649		38,837		39,486	1,717				1,717	44,745
III	SALUD		3,881		1,567	5,448			17,867	10,154	28,021	125	305			430	33,899
IV	CIENCIAS						653	2,530			3,183	40				40	3,223
V	AGROPECUARIA Y MEDIO AMBIENTE		364			364	2,059	805			2,864	137				137	3,365
VI	DERECHO							15,362			15,362	321		35		356	15,718
VII	HUMANIDADES		485			485		9,966			9,966	58		22		80	10,531
VIII	TECNOLOGÍA		7,635			7,635	22,767	3,321			26,088	176				176	33,899
IX	EDUCACIÓN			3,018		3,018		9,441			9,441	465			1,417	1,882	14,341
X	CIENCIAS SOCIALES		644			644		7,976			7,976	201		13		214	8,834
TOTAL			17,434	3,018	1,567	22,019	3,725	26,128	109,235	10,154	149,242	3,240	305	70	1,417	5,032	176,293
PORCENTAJE			79.18	13.71	7.12	12.49*	2.50	17.51	73.19	6.80	84.66*	64.39	6.06	1.39	28.16	2.85*	100

(*): Indica que el porcentaje por nivel se calculó en base al total general.

**INGRESO CONTINUO EN LAS INSTITUCIONES DE EDUCACIÓN SUPERIOR 2014
DE GRADUADOS EN EDUCACIÓN MEDIA 2013**

CUADRO No. 60

No.	UNIVERSIDADES	MASCULINO	FEMENINO	TOTAL
1	ALBERT EINSTEIN	41	25	66
2	AUTÓNOMA DE SANTA ANA	64	163	227
3	CAPITÁN GENERAL GERARDO BARRIOS	669	707	1,376
4	CATÓLICA DE EL SALVADOR	413	643	1,056
5	CENTROAMERICANA JOSÉ SIMEÓN CAÑAS	792	803	1,595
6	CRISTIANA DE LAS ASAMBLEAS DE DIOS	26	31	57
7	DE EL SALVADOR	3,130	3,664	6,794
8	DE ORIENTE	363	472	835
9	DE SONSONATE	166	173	339
10	DON BOSCO	911	626	1,537
11	DR. ANDRÉS BELLO	697	1,692	2,389
12	DR. JOSÉ MATÍAS DELGADO	412	542	954
13	EVANGÉLICA DE EL SALVADOR	219	505	724
14	FRANCISCO GAVIDIA	508	754	1,262
15	LUTERANA SALVADOREÑA	74	122	196
16	MODULAR ABIERTA	159	265	424
17	MONSEÑOR OSCAR ARNULFO ROMERO	72	102	174
18	NUEVA SAN SALVADOR	8	17	25
19	PANAMERICANA	103	201	304
20	PEDAGÓGICA DE EL SALVADOR	187	308	495
21	POLITÉCNICA DE EL SALVADOR	116	47	163
22	SALVADOREÑA ALBERTO MASFERRER	247	541	788
23	TÉCNICA LATINOAMERICANA	8	3	11
24	TECNOLÓGICA DE EL SALVADOR	1,301	1,423	2,724
	TOTAL UNIVERSIDADES	10,686	13,829	24,515

INSTITUTOS ESPECIALIZADOS

1	DE EDUCACIÓN SUPERIOR EL ESPÍRITU SANTO	9	30	39
2	DE EDUCACIÓN SUPERIOR PARA LA FORMACIÓN DIPLOMÁTICA	0	0	0
3	ESCUELA DE COMUNICACIÓN MÓNICA HERRERA	27	69	96
4	ESCUELA ESPECIALIZADA EN INGENIERÍA ITCA-FEPADE	1,064	364	1,428
5	ESCUELA SUPERIOR DE ECONOMÍA Y NEGOCIOS	214	141	355
6	ESCUELA SUPERIOR FRANCISCANA ESPECIALIZADA / AGAPE	126	48	174
7	ESCUELA MILITAR CAPITÁN GENERAL GERARDO BARRIOS	77	4	81
8	SUPERIOR CENTRO CULTURAL SALVADOREÑO AMERICANO	4	9	13
9	SUPERIOR DE ECONOMÍA Y ADMINISTRACIÓN DE EMPRESAS	0	0	0
	TOTAL INSTITUTOS ESPECIALIZADOS	1,521	665	2,186

INSTITUTOS TECNOLÓGICOS

1	AMERICANO DE EDUCACIÓN SUPERIOR	14	5	19
2	DE CHALATENANGO	99	65	164
3	DE PROFESIONALES DE LA SALUD DE EL SALVADOR	99	471	570
4	DE USULUTÁN	42	28	70
5	ESCUELA NACIONAL DE AGRICULTURA ROBERTO QUIÑONEZ	45	10	55
6	ESCUELA TÉCNICA PARA LA SALUD	28	133	161
7	PADRE SEGUNDO MONTES	13	17	30
	TOTAL INSTITUTOS TECNOLÓGICOS	340	729	1,069

TOTAL GENERAL	12,547	15,223	27,770
	Porcentaje de Ingreso Continuo: 42.70%		

Graduados de Educación Media-Sistema Regular 2013: 65,036 estudiantes aptos para ingresar a Educación Superior.
Fuente: Dirección Nacional de Educación, Departamento de Acreditación Institucional, MINED.

PLANTA DOCENTE POR TIPO DE CONTRATACIÓN, GRADO ACADÉMICO Y GÉNERO 2014

CUADRO No. 61

No.	TIPO DE CONT. GRADO ACAD.	TIEMPO COMPLETO			TIEMPO PARCIAL			HORA CLASE			TOTAL GENERAL		
		MASC.	FEM.	TOTAL	MASC.	FEM.	TOTAL	MASC.	FEM.	TOTAL	MASC.	FEM.	TOTAL
1	DOCTORADO PG.	60	12	72	24	4	28	79	21	100	163	37	200
2	ESPECIALISTA	2	4	6	123	53	176	15	13	28	140	70	210
3	MAESTRÍA	519	409	928	80	42	122	894	389	1,283	1,493	840	2,333
4	DOCTORADO UNIV.	88	85	173	275	109	384	92	60	152	455	254	709
5	ARQUITECTURA	27	17	44	13	8	21	86	44	130	126	69	195
6	INGENIERÍA	340	90	430	61	8	69	558	104	662	959	202	1,161
7	LICENCIATURA	691	596	1,287	159	150	309	1,683	1,098	2,781	2,533	1,844	4,377
8	TECNÓLOGO	5	39	44	16	92	108	3	5	8	24	136	160
9	PROFESORADO	10	3	13	1	4	5	24	14	38	35	21	56
10	TÉCNICO	52	9	61	8	2	10	70	9	79	130	20	150
TOTAL		1,794	1,264	3,058	760	472	1,232	3,504	1,757	5,261	6,058	3,493	9,551
PORCENTAJE		58.67	41.33	32.02*	61.69	38.31	12.90*	66.60	33.40	55.08*	63.43	36.57	100

(*) Indica que el porcentaje total por tipo de contratación se calculó en base al total general.

PLANTA DOCENTE POR TIPO DE CONTRATACIÓN, GRADO ACADÉMICO Y GÉNERO 2013

CUADRO No. 62

No.	TIPO DE CONT. GRADO ACAD.	TIEMPO COMPLETO			TIEMPO PARCIAL			HORA CLASE			TOTAL GENERAL		
		MASC.	FEM.	TOTAL	MASC.	FEM.	TOTAL	MASC.	FEM.	TOTAL	MASC.	FEM.	TOTAL
1	DOCTORADO PG.	55	18	73	27	2	29	62	17	79	144	37	181
2	ESPECIALIDAD	2	4	6	110	52	162	15	6	21	127	62	189
3	MAESTRÍA	535	400	935	75	33	108	812	338	1,150	1,422	771	2,193
4	DOCTORADO UNIV.	89	87	176	265	106	371	85	56	141	439	249	688
5	ARQUITECTURA	31	15	46	14	7	21	80	50	130	125	72	197
6	INGENIERÍA	359	90	449	63	14	77	536	100	636	958	204	1,162
7	LICENCIATURA	648	596	1,244	159	177	336	1,641	1,077	2,718	2,448	1,850	4,298
8	TECNÓLOGO	5	41	46	14	91	105	1	4	5	20	136	156
9	PROFESORADO	6	3	9	3	2	5	28	16	44	37	21	58
10	TÉCNICO	74	10	84	9	2	11	76	10	86	159	22	181
TOTAL		1,804	1,264	3,068	739	486	1,225	3,336	1,674	5,010	5,879	3,424	9,303

PLANTA DOCENTE POR INSTITUCIÓN, TIPO DE CONTRATACIÓN Y GÉNERO 2014

CUADRO No. 63

No.	NOMBRE DE LA INSTITUCIÓN	TIEMPO COMPLETO			TIEMPO PARCIAL			HORA CLASE			TOTAL	SEXO	
		Masc.	Fem.	Total	Masc.	Fem.	Total	Masc.	Fem.	Total		Masc.	Fem.
1	ALBERT EINSTEIN	4	5	9	2	1	3	75	22	97	109	81	28
2	AUTONOMA DE SANTA ANA	7	19	26	34	32	66	20	46	66	158	61	97
3	CAPITAN GENERAL GERARDO BARRIOS	63	21	84	1	0	1	178	81	259	344	242	102
4	CATOLICA DE EL SALVADOR	42	38	80	1	0	1	145	137	282	363	188	175
5	CENTROAMERICANA JOSE SIMEON CAÑAS	84	52	136	48	33	81	194	71	265	482	326	156
6	CRISTIANA DE LAS ASAMBLEAS DE DIOS	5	7	12	0	0	0	48	34	82	94	53	41
7	DE EL SALVADOR	852	476	1,328	410	151	561	87	36	123	2,012	1,349	663
8	DE ORIENTE	24	19	43	5	2	7	153	55	208	258	182	76
9	DE SONSONATE	16	2	18	0	0	0	68	24	92	110	84	26
10	DON BOSCO	87	42	129	5	4	9	215	93	308	446	307	139
11	DOCTOR ANDRES BELLO	28	58	86	2	0	2	172	115	287	375	202	173
12	DR. JOSE MATIAS DELGADO	57	57	114	25	21	46	257	166	423	583	339	244
13	EVANGELICA DE EL SALVADOR	30	62	92	46	23	69	129	90	219	380	205	175
14	FRANCISCO GAVIDIA	112	73	185	0	0	0	242	103	345	530	354	176
15	LUTERANA SALVADOREÑA	8	7	15	7	5	12	55	24	79	106	70	36
16	MODULAR ABIERTA	12	22	34	0	0	0	232	109	341	375	244	131
17	MONSEÑOR OSCAR ARNULFO ROMERO	3	2	5	2	0	2	46	16	62	69	51	18
18	NUEVA SAN SALVADOR	11	7	18	31	15	46	46	21	67	131	88	43
19	PANAMERICANA	4	15	19	0	0	0	148	66	214	233	152	81
20	PEDAGOGICA DE EL SALVADOR	15	30	45	0	0	0	102	66	168	213	117	96
21	POLITECNICA DE EL SALVADOR	12	2	14	1	1	2	63	23	86	102	76	26
22	SALVADOREÑA ALBERTO MASFERRER	39	53	92	107	64	171	65	35	100	363	211	152
23	TECNICA LATINOAMERICANA	6	0	6	2	0	2	48	9	57	65	56	9
24	TECNOLOGICA DE EL SALVADOR	85	49	134	0	0	0	379	117	496	630	464	166
	TOTAL UNIVERSIDADES	1,606	1,118	2,724	729	352	1,081	3,167	1,559	4,726	8,531	5,502	3,029

INSTITUTOS ESPECIALIZADOS

1	DE EDUCACIÓN SUPERIOR EL ESPÍRITU SANTO	8	5	13	2	3	5	3	10	13	31	13	18
2	DE EDUCACIÓN SUPERIOR PARA LA FORMACIÓN DIPLOMÁTICA	0	0	0	0	0	0	3	1	4	4	3	1
3	ESCUELA DE COMUNICACIÓN MÓNICA HERRERA	4	8	12	0	0	0	25	19	44	56	29	27
4	ESCUELA ESPECIALIZADA EN INGENIERÍA ITCA-FEPADE	80	21	101	0	0	0	108	47	155	256	188	68
5	ESCUELA SUPERIOR DE ECONOMÍA Y NEGOCIOS	19	8	27	0	0	0	66	20	86	113	85	28
6	ESCUELA SUPERIOR FRANCISCANA ESPECIALIZADA / AGAPE	2	3	5	0	0	0	18	9	27	32	20	12
7	ESCUELA MILITAR CAPITÁN GENERAL GERARDO BARRIOS	34	5	39	0	0	0	23	20	43	82	57	25
8	SUPERIOR CENTRO CULTURAL SALVADOREÑO AMERICANO	3	3	6	0	0	0	9	11	20	26	12	14
9	SUPERIOR DE ECONOMÍA Y ADMINISTRACIÓN DE EMPRESAS	0	0	0	0	0	0	19	7	26	26	19	7
	TOTAL INSTITUTOS ESPECIALIZADOS	150	53	203	2	3	5	274	144	418	626	426	200

INSTITUTOS TECNOLÓGICOS

1	AMERICANO DE EDUCACIÓN SUPERIOR	0	1	1	0	0	0	6	2	8	9	6	3
2	DE CHALATENANGO	7	3	10	0	0	0	10	3	13	23	17	6
3	DE PROFESIONALES DE LA SALUD DE EL SALVADOR	10	71	81	26	116	142	29	37	66	289	65	224
4	DE USULUTÁN	6	3	9	0	0	0	0	0	0	9	6	3
5	ESCUELA NACIONAL DE AGRICULTURA ROBERTO QUIÑONEZ	9	1	10	0	0	0	13	4	17	27	22	5
6	ESCUELA TÉCNICA PARA LA SALUD	0	13	13	0	0	0	5	8	13	26	5	21
7	PADRE SEGUNDO MONTES	6	1	7	3	1	4	0	0	0	11	9	2
	TOTAL INSTITUTOS TECNOLÓGICOS	38	93	131	29	117	146	63	54	117	394	130	264

TOTAL GENERAL	1,794	1,264	3,058	760	472	1,232	3,504	1,757	5,261	9,551	6,058	3,493
----------------------	--------------	--------------	--------------	------------	------------	--------------	--------------	--------------	--------------	--------------	--------------	--------------

MATRÍCULA ESTUDIANTIL POR INSTITUCIÓN, TIPO DE INSTITUCIÓN Y GÉNERO 2010 - 2014

CUADRO No. 64

No.	NOMBRE DE LA INSTITUCIÓN // AÑO	2010		2011		2012		2013		2014						
		MASC.10	FEM.10	MASC.11	FEM.11	MASC.12	FEM.12	MASC.13	FEM.13	MASC.14	FEM.14					
I. UNIVERSIDADES																
1	ALBERT EINSTEIN	412	181	593	427	193	620	369	156	525	360	188	548	283	184	467
2	AUTÓNOMA DE SANTA ANA	314	742	1,056	370	832	1,202	386	839	1,225	433	933	1,366	472	1,037	1,509
3	CAPTÁN GENERAL GERARDO BARRIOS (*)	2,109	2,276	4,385	2,601	2,566	5,167	3,320	3,153	6,473	3,687	3,356	7,043	3,746	3,467	7,213
4	CATÓLICA DE EL SALVADOR (*) (A)	2,061	2,300	4,361	2,210	2,649	4,859	2,381	2,832	5,213	2,565	3,035	5,600	2,797	3,374	6,171
5	CENTROAMERICANA JOSÉ SIMEÓN CAÑAS - UCA (A)	4,441	4,754	9,195	4,411	4,641	9,052	4,395	4,527	8,922	4,136	4,309	8,445	3,965	4,119	8,084
6	CRISTIANA DE LAS ASAMBLEAS DE DIOS	312	320	632	351	373	724	349	406	755	381	432	813	322	363	685
7	DE EL SALVADOR (*)	18,789	23,646	42,435	20,729	25,325	46,054	21,567	25,232	46,799	22,258	25,954	48,212	21,788	25,464	47,252
8	DE ORIENTE (A)	1,795	2,121	3,916	1,788	2,120	3,908	1,831	2,215	4,046	1,888	2,231	4,119	2,035	2,456	4,491
9	DE SONSONATE	1,270	1,226	2,496	1,396	1,298	2,694	1,509	1,407	2,916	1,465	1,354	2,819	1,404	1,348	2,752
10	DON BOSCO - UDB (A)	2,835	1,909	4,744	3,142	2,052	5,194	3,563	2,322	5,885	4,021	2,546	6,567	4,340	2,856	7,196
11	DR. ANDRÉS BELLO (*)	1,864	5,235	7,099	2,161	5,433	7,594	2,526	6,097	8,623	2,857	6,786	9,643	2,736	6,711	9,447
12	DR. JOSÉ MATÍAS DELGADO (A)	3,014	3,548	6,562	3,025	3,615	6,640	3,261	3,726	6,987	3,471	4,137	7,608	3,551	4,221	7,772
13	EVANGÉLICA DE EL SALVADOR (A)	1,270	1,920	3,190	1,263	2,021	3,284	1,345	2,228	3,573	1,355	2,276	3,631	1,413	2,614	4,027
14	FRANCISCO GAVIDIA (*) (A)	5,268	6,048	11,316	5,711	6,330	12,041	6,010	6,564	12,574	6,137	6,719	12,856	6,013	6,610	12,623
15	LUTERANA SALVADOREÑA (*)	501	632	1,133	580	790	1,370	715	1,044	1,759	808	1,136	1,944	890	1,171	2,061
16	MODULAR ABIERTA (*)	1,762	2,691	4,453	1,829	2,776	4,605	2,010	3,012	5,022	2,140	3,208	5,348	2,199	3,177	5,376
17	MONSEÑOR OSCAR ARNULFO ROMERO	471	671	1,142	498	675	1,173	538	700	1,238	588	713	1,301	596	710	1,306
18	NUEVA SAN SALVADOR	238	298	536	264	302	566	285	312	597	309	373	682	311	382	693
19	PANAMERICANA (*)	879	1,233	2,112	964	1,244	2,208	993	1,301	2,294	1,079	1,327	2,406	1,117	1,386	2,503
20	PEDAGÓGICA DE EL SALVADOR	1,694	3,925	5,619	1,868	3,821	5,689	2,009	3,856	5,865	1,982	3,731	5,713	1,794	3,235	5,029
21	POLITÉCNICA DE EL SALVADOR	564	248	812	632	273	905	663	278	941	712	286	998	719	284	1,003
22	SALVADOREÑA ALBERTO MASFERRER (A)	939	1,608	2,547	1,080	1,868	2,948	1,274	2,178	3,452	1,331	2,410	3,741	1,466	2,680	4,146
23	TÉCNICA LATINOAMERICANA	275	87	362	328	94	422	384	119	503	437	124	561	482	145	627
24	TECNOLÓGICA DE EL SALVADOR (A)	8,954	8,117	17,071	9,697	8,695	18,392	10,363	9,504	19,867	10,666	9,948	20,614	10,850	10,272	21,122
TOTAL UNIVERSIDADES		62,031	75,736	137,767	67,325	79,986	147,311	72,046	84,008	156,054	75,066	87,512	162,578	75,329	86,278	163,607

(*): Incluye a estudiantes de centros regionales.

Los 163,607 estudiantes para el 2014, incluye los 52 estudiantes inscritos en carreras cotituidadas en UCA y UDB.

II. INSTITUTOS ESPECIALIZADOS		MASC.10	FEM.10	2010	MASC.11	FEM.11	2011	MASC.12	FEM.12	2012	MASC.13	FEM.13	2013	MASC.14	FEM.14	2014
1	DE EDUCACIÓN SUPERIOR EL ESPÍRITU SANTO	82	422	504	98	406	504	113	443	556	88	449	537	86	416	502
2	DE EDUCACIÓN SUPERIOR PARA LA FORMACIÓN DIPLOMÁTICA	NA	NA	NA	9	15	24	9	13	22	9	13	22	8	10	18
3	ESCUELA DE COMUNICACIÓN MÓNICA HERRERA (A)	117	233	350	119	248	367	115	262	377	118	270	388	124	292	416
4	ESCUELA ESPECIALIZADA EN INGENIERÍA ITCA-FEPADE (*) (A)	4,242	1,530	5,772	4,228	1,538	5,766	4,314	1,500	5,814	4,034	1,387	5,421	3,822	1,330	5,152
5	ESCUELA SUPERIOR DE ECONOMÍA Y NEGOCIOS (A)	356	282	638	379	295	674	411	328	739	440	331	771	438	335	773
6	ESCUELA SUPERIOR FRANCISCANA ESPECIALIZADA / AGAPE	396	180	576	458	197	655	443	220	663	429	209	638	425	190	615
7	ESCUELA MILITAR CAPITÁN GENERAL GERARDO BARRIOS	343	35	378	384	34	418	352	36	388	384	34	418	379	36	415
8	SUPERIOR CENTRO CULTURAL SALVADOREÑO AMERICANO	23	37	60	49	80	129	69	132	201	77	136	213	63	124	187
9	SUPERIOR DE ECONOMÍA Y ADMINISTRACIÓN DE EMPRESAS (A)	114	91	205	132	107	239	149	114	263	147	125	272	150	116	266
TOTAL INSTITUTOS ESPECIALIZADOS		5,673	2,810	8,483	5,856	2,920	8,776	5,975	3,048	9,023	5,726	2,954	8,680	5,495	2,849	8,344

III. INSTITUTOS TECNOLÓGICOS

1	AMERICANO DE EDUCACIÓN SUPERIOR	47	23	70	47	35	82	47	28	75	40	26	66	30	13	43
2	DE CHALATENANGO	174	188	362	281	323	604	305	285	590	272	212	484	223	180	403
3	DE PROFESIONALES DE LA SALUD DE EL SALVADOR (*)	245	1,832	2,077	311	1,966	2,277	389	2,245	2,634	417	2,337	2,754	414	2,153	2,567
4	DE USulután	208	104	312	168	111	279	162	101	263	160	96	256	122	83	205
5	ESCUELA DE AGRICULTURA ROBERTO QUIÑÓNEZ	283	53	336	305	49	354	304	57	361	274	56	330	250	63	313
6	ESCUELA TÉCNICA PARA LA SALUD	83	522	605	93	598	691	119	682	801	127	696	823	116	596	712
7	PADRE SEGUNDO MONTES	NA	NA	NA	NA	NA	NA	29	30	59	43	49	92	47	52	99
TOTAL INSTITUTOS TECNOLÓGICOS		1,040	2,722	3,762	1,205	3,082	4,287	1,355	3,428	4,783	1,333	3,472	4,805	1,202	3,140	4,342

TOTAL GENERAL	68,744	81,268	150,012	74,386	85,988	160,374	79,376	90,484	169,860	82,125	93,938	176,063	82,026	94,267	176,293
Porcentaje	45.83	54.17	100	46.38	53.62	100	46.73	53.27	100	46.65	53.35	100	46.53	53.47	100

(*) : Incluye a estudiantes de centros regionales.

RESUMEN DE LA MATRÍCULA ESTUDIANTIL POR TIPO DE INSTITUCIÓN

No.	TIPO DE INSTITUCIÓN // AÑO	MASC.10	FEM.10	2010	MASC.11	FEM.11	2011	MASC.12	FEM.12	2012	MASC.13	FEM.13	2013	MASC.14	FEM.14	2014
I	UNIVERSIDADES	62,031	75,736	137,767	67,325	79,986	147,311	72,046	84,008	156,054	75,066	87,512	162,578	75,329	88,278	163,607
II	INSTITUTOS ESPECIALIZADOS	5,673	2,810	8,483	5,856	2,920	8,776	5,975	3,048	9,023	5,726	2,954	8,680	5,495	2,849	8,344
III	INSTITUTOS TECNOLÓGICOS	1,040	2,722	3,762	1,205	3,082	4,287	1,355	3,428	4,783	1,333	3,472	4,805	1,202	3,140	4,342
TOTAL GENERAL		68,744	81,268	150,012	74,386	85,988	160,374	79,376	90,484	169,860	82,125	93,938	176,063	82,026	94,267	176,293

TASA BRUTA DE LA MATRÍCULA ESTUDIANTIL POR SECTOR 2010 - 2014

CUADRO No. 65

No.	SECTOR / TIPO IES		2010	2011	2012	2013	2014								
	MASC.10	FEM.10	MASC.11	FEM.11	MASC.12	FEM.12	MASC.13	FEM.13	MASC.14	FEM.14	2014				
I. SECTOR PÚBLICO															
1	18,789	23,646	42,435	20,729	25,325	46,054	21,567	25,232	46,799	22,258	25,954	48,212	21,788	25,464	47,252
2	4,981	1,745	6,726	5,079	1,784	6,863	5,118	1,769	6,887	4,856	1,643	6,499	4,634	1,566	6,200
3	665	345	1,010	754	483	1,237	771	443	1,214	706	364	1,070	595	326	921
	24,435	25,736	50,171	26,562	27,592	54,154	27,456	27,444	54,900	27,820	27,961	55,781	27,017	27,356	54,373

II. SECTOR PRIVADO

1	43,242	52,090	95,332	46,596	54,661	101,257	50,479	58,776	109,255	52,808	61,558	114,366	53,541	62,814	116,355
2	692	1,065	1,757	777	1,136	1,913	857	1,279	2,136	870	1,311	2,181	861	1,283	2,144
3	375	2,377	2,752	451	2,599	3,050	584	2,985	3,569	627	3,108	3,735	607	2,814	3,421
	44,309	55,532	99,841	47,824	58,396	106,220	51,920	63,040	114,960	54,305	65,977	120,282	55,009	66,911	121,920
TOTAL GENERAL	68,744	81,268	150,012	74,386	85,988	160,374	79,376	90,484	169,860	82,125	93,938	176,063	82,026	94,267	176,293

RESUMEN TASA BRUTA POR SECTOR ESTUDIANTIL

ASPECTO REFERIDO / AÑO	2010		2011		2012		2013		2014						
	MASC.10	FEM.10	MASC.11	FEM.11	MASC.12	FEM.12	MASC.13	FEM.13	MASC.14	FEM.14					
TOTAL NACIONAL DE ESTUDIANTES	68,744	81,268	150,012	74,386	85,988	160,374	79,376	90,484	169,860	82,125	93,938	176,063	82,026	94,267	176,293
Población proyectada por la DIGESTYC - De 19 a 23 años (*)	289,682	310,515	600,197	302,803	319,635	622,438	316,413	328,936	645,349	329,219	337,483	666,702	340,148	344,535	684,683
TASA BRUTA DE MATRÍCULA TOTAL	23.73	26.17	24.99	24.57	26.90	25.77	25.09	27.51	26.32	24.95	27.83	26.41	24.11	27.36	25.75

(*) El valor de la tasa bruta hasta el año 2012, se calculó con base a las Estimaciones y Proyecciones de La Población Total de El Salvador, Por Año Calendario y Edades Simples 1990 - 2020; DIGESTYC; sin embargo los valores para la presente publicación han sido recalculados tomando en cuenta la nueva edición de "Estimación y Proyecciones de Población de El Salvador 2005-5050, revisión 2014 de la DIGESTYC "

MATRÍCULA POR DEPARTAMENTO Y GÉNERO, SEGÚN OFERTA 2010 - 2014

CUADRO No. 66

No.	DEPARTAMENTO	MASC.10	FEM.10	2010	MASC.11	FEM.11	2011	MASC.12	FEM.12	2012	MASC.13	FEM.13	2013	MASC.14	FEM.14	2014
1	SAN SALVADOR	37,043	45,972	83,015	40,103	48,138	88,241	42,898	50,700	93,598	44,852	52,777	97,629	44,965	53,229	98,142
2	LA LIBERTAD	12,357	10,523	22,880	12,428	10,505	22,933	12,694	10,544	23,238	12,514	10,709	23,223	12,179	10,550	22,781
3	SAN MIGUEL	6,542	8,746	15,288	7,357	9,648	17,005	8,198	10,447	18,644	8,707	10,993	19,700	8,848	11,063	19,901
4	SANTA ANA	6,142	7,645	13,787	6,937	8,504	15,441	7,318	8,942	16,259	7,505	9,172	16,676	7,716	9,276	16,992
5	SONSONATE	2,391	2,932	5,323	2,643	3,071	5,714	2,816	3,269	6,085	2,795	3,289	6,084	2,701	3,232	5,933
6	CHALATENANGO	947	1,578	2,525	1,141	1,789	2,930	1,279	1,848	3,127	1,494	2,053	3,547	1,356	1,918	3,274
7	SAN VICENTE	1,124	1,581	2,705	1,217	1,658	2,875	1,280	1,661	2,941	1,310	1,664	2,974	1,303	1,576	2,879
8	USulután	889	938	1,827	971	1,010	1,981	1,127	1,163	2,290	1,125	1,168	2,293	1,050	1,086	2,136
9	CABAÑAS	358	472	830	429	662	1,091	472	802	1,274	565	981	1,547	645	1,153	1,798
10	LA UNIÓN	388	342	730	490	391	881	559	423	982	504	409	913	470	388	858
11	AHUACHAPAN	293	393	686	346	444	790	376	496	872	390	500	890	442	564	1,006
12	LA PAZ	270	146	416	324	168	492	331	160	491	321	174	495	304	190	494
13	MORAZÁN	NA	NA	NA	NA	NA	NA	29	30	59	43	49	92	47	52	99
	TOTAL GENERAL	68,744	81,268	150,012	74,386	85,988	160,374	79,376	90,484	169,860	82,125	93,938	176,063	82,026	94,267	176,293

MATRÍCULA POR CARRERA ESTÁNDAR, ÁREA DE FORMACIÓN Y GÉNERO 2010- 2014

CUADRO No. 67

No.	ÁREA // CARRERA	MASC.10	FEM. 10	2010	MASC.11	FEM. 11	2011	MASC.12	FEM. 12	2012	MASC.13	FEM. 13	2013	MASC.14	FEM. 14	2014
I ARTE Y ARQUITECTURA																
1	MAESTRÍA EN DISEÑO GRÁFICO	6	9	15	0	0	0	0	0	0	0	0	0	0	0	0
2	ARQUITECTURA	1,773	1,316	3,089	2,052	1,458	3,510	2,052	1,532	3,584	2,105	1,608	3,713	2,092	1,633	3,725
3	LICENCIATURA EN ARTE Y DISEÑO	0	0	0	0	0	0	0	0	0	5	22	27	6	82	88
4	LICENCIATURA EN ARTES PLÁSTICAS	151	167	318	210	238	448	243	246	489	233	229	462	232	227	459
5	LICENCIATURA EN DISEÑO AMBIENTAL	39	117	156	48	163	211	57	173	230	59	199	258	34	213	247
6	LICENCIATURA EN DISEÑO ARTESANAL	11	51	62	18	60	78	13	62	75	12	60	72	12	60	72
7	LICENCIATURA EN DISEÑO GRÁFICO	370	473	843	570	630	1,200	765	766	1,531	921	880	1,801	1,038	1,050	2,088
8	LICENCIATURA EN DISEÑO INDUSTRIAL	31	39	70	47	64	111	63	77	140	71	97	168	75	101	176
9	TÉCNICO EN ARQUITECTURA	68	48	116	65	41	106	76	37	113	71	42	113	53	45	98
10	TÉCNICO EN ARTE Y DISEÑO	0	0	0	0	0	0	0	0	0	0	1	1	2	5	7
11	TÉCNICO EN ARTES ESCENICAS	0	0	0	0	0	0	0	0	0	0	0	0	4	4	8
12	TÉCNICO EN DISEÑO AMBIENTAL	0	0	0	0	0	0	0	0	0	1	6	7	1	23	24
13	TÉCNICO EN DISEÑO GRÁFICO	506	299	805	476	270	746	468	241	709	449	268	717	414	292	706
14	TÉCNICO EN PATRIMONIO	0	0	0	0	0	0	0	0	0	4	6	10	16	24	40
	SUB TOTAL	2,955	2,519	5,474	3,486	2,924	6,410	3,737	3,134	6,871	3,931	3,418	7,349	3,979	3,759	7,738

II ECONOMÍA, ADMINISTRACIÓN Y COMERCIO

1	MAESTRÍA EN ADMINISTRACIÓN DE EMPRESAS	228	168	396	282	222	504	352	253	605	367	332	699	354	290	644
2	MAESTRÍA EN ADMINISTRACIÓN DE LA SALUD	4	12	16	7	21	28	3	7	10	0	0	0	4	11	15
3	MAESTRÍA EN ADMINISTRACIÓN DE NEGOCIOS	46	28	74	46	26	72	63	34	97	56	41	97	70	53	123
4	MAESTRÍA EN ADMINISTRACIÓN DE RECURSOS HUMANOS	25	44	69	20	55	75	18	66	84	19	76	95	28	87	115
5	MAESTRÍA EN ADMINISTRACIÓN FINANCIERA	189	109	298	218	136	354	251	164	415	244	177	421	238	199	437
6	MAESTRÍA EN ADMINISTRACIÓN MILITAR	6	0	6	4	0	4	2	0	2	3	0	3	4	0	4
7	MAESTRÍA EN ADMINISTRACIÓN PÚBLICA	3	1	4	0	0	0	0	0	0	0	0	0	0	0	0
8	MAESTRÍA EN AUDITORÍA	4	4	8	4	5	9	5	3	8	3	2	5	0	0	0
9	MAESTRÍA EN COMERCIO INTERNACIONAL	18	31	49	9	25	34	13	23	36	16	21	37	12	20	32
10	MAESTRÍA EN DESARROLLO TERRITORIAL	0	0	0	0	0	0	0	0	0	0	0	0	15	41	56
11	MAESTRÍA EN ECONOMÍA	0	0	0	0	0	0	0	0	0	0	0	0	6	3	9
12	MAESTRÍA EN GERENCIA DE PROYECTOS	0	0	0	0	0	0	9	2	11	13	29	42	44	42	86
13	MAESTRÍA EN GERENCIA SANITARIA	0	0	0	0	0	0	0	0	0	0	0	0	0	0	0
14	MAESTRÍA EN GESTIÓN DE LA CALIDAD	20	16	36	14	12	26	16	22	38	22	25	47	24	21	45
15	MAESTRÍA EN GESTIÓN INDUSTRIAL	0	0	0	0	0	0	0	0	0	6	0	6	8	1	9

No. ÁREA // CARRERA	MASC.10	FEM.10	2010	MASC.11	FEM.11	2011	MASC.12	FEM.12	2012	MASC.13	FEM.13	2013	MASC.14	FEM.14	2014
16 MAESTRÍA EN GESTIÓN DE LA INNOVACIÓN	6	5	11	0	0	0	0	0	0	0	0	0	0	0	0
17 MAESTRÍA EN LOGÍSTICA	25	12	37	27	7	34	29	17	46	35	35	70	34	28	62
18 MAESTRÍA EN MERCADEO	12	12	24	6	9	15	16	18	34	25	37	62	26	49	75
19 MAESTRÍA EN PLANIFICACIÓN Y GESTIÓN LOCAL	15	34	49	18	37	55	24	29	53	23	44	67	2	3	5
20 INGENIERÍA EN LOGÍSTICA	59	34	93	89	52	141	128	101	229	170	140	310	205	182	387
21 INGENIERÍA EN NEGOCIOS	0	0	0	102	62	164	136	74	210	180	83	263	183	79	262
22 LICENCIATURA EN ADMINISTRACIÓN DE EMPRESAS	5,807	8,302	14,109	5,994	8,383	14,377	6,436	8,447	14,883	6,480	8,536	15,016	6,619	8,364	14,983
23 LICENCIATURA EN ADMINISTRACIÓN DE NEGOCIOS	27	33	60	26	36	62	0	0	0	0	0	0	0	0	0
24 LICENCIATURA EN ADMINISTRACIÓN MILITAR	336	36	372	380	34	414	351	35	386	381	34	415	376	35	411
25 LICENCIATURA EN COMERCIO INTERNACIONAL	69	89	158	79	113	192	111	153	264	106	193	299	112	197	309
26 LICENCIATURA EN BIBLIOTECONOMÍA	0	0	0	0	0	0	0	0	0	8	15	23	25	50	75
27 LICENCIATURA EN CONTADURÍA	4,209	4,957	9,166	4,137	4,812	8,949	4,171	4,790	8,961	4,119	4,658	8,777	4,072	4,575	8,647
28 LICENCIATURA EN ECONOMÍA	938	888	1,826	920	801	1,721	908	790	1,698	947	825	1,772	895	836	1,731
29 LICENCIATURA EN FINANZAS	39	31	70	41	36	77	51	56	107	56	59	115	68	62	130
30 LICENCIATURA EN MERCADEO	2,169	4,448	6,617	2,741	5,328	8,069	3,079	5,835	8,914	3,336	6,243	9,579	3,522	6,494	10,016
31 LICENCIATURA EN TURISMO	597	1,297	1,894	688	1,544	2,232	707	1,650	2,357	724	1,734	2,458	709	1,826	2,535
32 TECNÓLOGO EN GESTIÓN INDUSTRIAL	0	0	0	0	0	0	0	0	0	0	0	0	0	0	0
33 TÉCNICO EN ADMINISTRACIÓN	215	409	623	262	435	697	308	431	739	302	460	762	276	445	721
34 TÉCNICO EN COMERCIO INTERNACIONAL	0	0	0	0	0	0	0	0	0	0	0	0	0	0	0
35 TÉCNICO EN CONTADURÍA	93	163	256	83	155	238	95	158	253	101	179	280	94	176	270
36 TÉCNICO EN CONTROL DE CALIDAD	0	0	0	0	0	0	0	0	0	0	0	0	16	13	29
37 TÉCNICO EN LOGÍSTICA Y ADUANAS	94	110	204	126	170	296	122	156	278	112	134	246	91	122	213
38 TÉCNICO EN MERCADEO	376	763	1,141	437	819	1,256	476	853	1,329	471	741	1,212	435	742	1,177
39 TÉCNICO EN TURISMO	254	592	845	325	775	1,100	322	863	1,185	347	811	1,158	354	778	1,132
SUB TOTAL	15,883	22,628	38,511	17,085	24,110	41,195	18,202	25,030	43,232	18,672	25,664	44,336	18,921	25,824	44,745

III SALUD

1 MAESTRÍA EN ENFERMERÍA	1	3	4	2	5	7	2	5	7	0	0	0	0	0	0
2 MAESTRÍA EN MEDICINA FORENSE	8	8	16	3	4	7	0	0	0	0	0	0	0	0	0
3 MAESTRÍA EN PSICOLOGÍA	16	31	47	13	34	47	19	37	56	17	21	38	6	16	22
4 MAESTRÍA EN SALUD	50	90	140	45	108	153	50	98	148	32	83	115	30	73	103
5 MAESTRÍA EN SALUD REPRODUCTIVA	0	0	0	2	12	14	0	0	0	0	0	0	0	0	0
6 ESPECIALIDAD EN CIRUGÍA GENERAL	14	14	28	27	18	45	23	15	38	43	16	59	54	20	74
7 ESPECIALIDAD EN GINECOLOGÍA Y OBSTETRICIA	3	4	7	8	18	26	6	10	16	5	15	20	18	32	50
8 ESPECIALIDAD EN MEDICINA FAMILIAR	0	0	0	0	0	0	0	0	0	4	12	16	13	17	30
9 ESPECIALIDAD EN MEDICINA INTERNA	13	20	33	27	23	50	25	26	51	38	42	80	51	45	96

No.	ÁREA // CARRERA	MASC.10	FEM.10	2010	MASC.11	FEM.11	2011	MASC.12	FEM.12	2012	MASC.13	FEM.13	2013	MASC.14	FEM.14	2014
10	ESPECIALIDAD EN PEDIATRÍA	2	5	7	15	18	33	7	14	21	22	18	40	12	26	38
11	ESPECIALIDAD EN PSIQUIATRÍA Y SALUD MENTAL	0	0	0	4	9	13	4	3	7	2	3	5	10	7	17
12	DOCTORADO EN CIRUGÍA DENTAL	300	621	921	326	689	1,015	367	740	1,107	404	769	1,173	417	833	1,250
13	DOCTORADO EN MEDICINA	2,998	4,220	7,218	3,206	4,365	7,571	3,517	4,701	8,218	3,610	4,969	8,579	3,745	5,159	8,904
14	LICENCIATURA EN ANESTESIOLOGÍA	86	164	250	198	294	492	176	285	461	174	288	462	162	256	418
15	LICENCIATURA EN ECOTECNOLOGÍA	0	0	0	0	1	1	1	1	2	0	2	2	0	0	0
16	LICENCIATURA EN ENFERMERÍA	324	2,388	2,712	378	2,632	3,010	461	2,967	3,428	585	3,387	3,972	625	3,639	4,264
17	LICENCIATURA EN FISIOTERAPIA	68	423	491	100	589	689	110	613	723	126	620	746	129	628	757
18	LICENCIATURA EN LABORATORIO CLÍNICO	390	1,361	1,751	468	1,444	1,912	519	1,472	1,991	579	1,589	2,168	599	1,647	2,246
19	LICENCIATURA EN NUTRICIÓN	57	374	431	78	411	489	78	438	516	86	489	575	93	494	587
20	LICENCIATURA EN OPTOMETRÍA	0	0	0	0	21	64	25	37	62	44	63	107	34	51	85
21	LICENCIATURA EN PSICOLOGÍA	1,214	3,118	4,332	1,375	3,464	4,839	1,528	3,826	5,354	1,711	4,193	5,904	1,743	4,445	6,188
22	LICENCIATURA EN RADIOLOGÍA	160	211	371	189	240	429	201	299	500	225	339	564	215	366	581
23	LICENCIATURA EN SALUD	16	170	186	19	185	204	14	161	175	11	159	170	6	151	157
24	LICENCIATURA EN SALUD AMBIENTAL	50	57	107	36	54	90	30	45	75	32	33	65	29	46	75
25	LICENCIATURA EN TRABAJO SOCIAL	229	1,078	1,307	330	1,311	1,641	408	1,419	1,827	492	1,798	2,280	551	1,958	2,509
26	TECNÓLOGO EN ANESTESIOLOGÍA	0	0	0	0	0	0	0	0	0	0	0	0	0	0	0
27	TECNÓLOGO EN ENFERMERÍA	110	956	1,066	143	994	1,137	191	1,156	1,347	237	1,301	1,538	259	1,308	1,567
28	TECNÓLOGO EN FISIOTERAPIA	0	0	0	0	0	0	0	0	0	0	0	0	0	0	0
29	TECNÓLOGO EN RADIOLOGÍA	0	0	0	0	0	0	0	0	0	0	0	0	0	0	0
30	TÉCNICO EN ASISTENCIA DENTAL	5	20	25	4	19	23	5	22	27	10	25	35	7	29	36
31	TÉCNICO EN ENFERMERÍA	427	2,819	3,246	475	2,838	3,313	526	3,015	3,541	547	3,035	3,582	487	2,665	3,152
32	TÉCNICO EN LABORATORIO QUÍMICO	44	74	118	34	79	113	30	70	100	40	62	102	47	70	117
33	TÉCNICO EN MANEJO DE PLANTAS MEDICINALES	2	6	8	3	6	9	2	3	5	1	2	3	1	5	6
34	TÉCNICO EN PREPARACIÓN DE ALIMENTOS	211	272	483	234	293	527	266	344	610	289	333	622	274	275	549
35	TÉCNICO EN SALUD AMBIENTAL	14	19	33	13	18	31	11	27	38	9	26	35	6	15	21
36	TÉCNICO EN TRABAJO SOCIAL	0	0	0	0	0	0	0	0	0	0	0	0	0	0	0
	SUB TOTAL	6,812	18,526	25,338	7,776	20,218	27,994	8,602	21,849	30,451	9,375	23,682	33,057	9,623	24,276	33,899

IV CIENCIAS

1	MAESTRÍA EN ESTADÍSTICA	11	3	14	8	2	10	0	0	0	5	6	11	16	13	29
2	MAESTRÍA EN QUÍMICA	0	0	0	0	0	0	0	0	0	353	299	652	5	6	11
3	INGENIERÍA QUÍMICA	298	246	544	306	259	565	320	293	613	0	0	0	340	313	653
4	LICENCIATURA EN BIOLOGÍA	175	233	408	210	247	457	222	267	489	213	267	480	215	262	477
5	LICENCIATURA EN ESTADÍSTICA	40	55	95	83	79	162	88	87	175	91	87	178	79	76	155

No. ÁREA // CARRERA	MASC.10	FEM.10	2010	MASC.11	FEM.11	2011	MASC.12	FEM.12	2012	MASC.13	FEM.13	2013	MASC.14	FEM.14	2014
6 LICENCIATURA EN FÍSICA	75	26	101	64	33	97	65	31	96	65	32	97	66	31	97
7 LICENCIATURA EN GEOFÍSICA	26	18	44	26	31	57	28	29	57	28	29	57	28	29	57
8 LICENCIATURA EN MATEMÁTICA	150	120	270	203	143	346	206	166	372	205	168	373	201	162	363
9 LICENCIATURA EN QUÍMICA	410	824	1,234	389	741	1,130	450	817	1,267	490	871	1,361	531	850	1,381
SUB TOTAL	1,185	1,525	2,710	1,289	1,535	2,824	1,379	1,690	3,069	1,450	1,759	3,209	1,481	1,742	3,223

V AGROPECUARIA Y MEDIO AMBIENTE

1 MAESTRÍA EN ADMINISTRACIÓN DE RECURSOS ENERGÉTICOS	20	2	22	17	2	19	25	3	28	14	3	17	16	1	17
2 MAESTRÍA EN MEDIO AMBIENTE Y RECURSOS NATURALES	18	10	28	36	22	58	37	22	59	70	37	107	73	35	108
3 MAESTRÍA EN RECURSOS HIDROGEOLÓGICOS	0	0	0	0	0	0	0	0	0	6	6	12	6	6	12
4 MAESTRÍA EN AGRONOMÍA	0	0	0	0	0	0	0	0	0	0	0	0	0	0	0
5 INGENIERÍA AGROECOLÓGICA	60	19	79	69	29	98	79	28	107	91	32	123	96	40	136
6 INGENIERÍA AGRONÓMICA	684	292	976	743	275	1,018	870	314	1,184	984	334	1,318	1,072	380	1,452
7 INGENIERÍA AGROINDUSTRIAL	86	43	129	122	71	193	153	80	233	204	96	300	224	134	358
8 INGENIERÍA EN AGRONEGOCIOS	21	11	32	31	13	44	44	22	66	57	27	84	62	41	103
9 INGENIERÍA EN AGROTECNOLOGÍA	0	0	0	0	0	0	0	0	0	0	0	0	0	0	0
10 LICENCIATURA EN AGRONEGOCIOS	8	2	10	34	5	39	40	8	48	15	3	18	16	5	21
11 LICENCIATURA EN VETERINARIA	301	329	630	315	342	657	327	350	677	351	390	741	388	396	784
12 TÉCNICO EN AGRONOMÍA	282	53	335	304	49	353	304	57	361	275	57	332	249	64	313
13 TÉCNICO EN AGUICULTURA	30	11	41	29	11	40	41	12	53	36	14	50	34	17	51
14 TÉCNICO EN PESQUERÍA	26	5	31	18	6	24	5	0	5	0	0	0	0	0	0
SUB TOTAL	1,536	777	2,313	1,718	825	2,543	1,925	896	2,821	2,103	999	3,102	2,239	1,126	3,365

VI DERECHO

1 DOCTORADO EN DERECHO PRIVADO	34	16	50	0	0	0	5	4	9	31	15	46	16	19	35
2 MAESTRÍA EN CIENCIAS JURÍDICAS	0	0	0	26	25	51	24	25	49	30	29	59	0	0	0
3 MAESTRÍA EN DERECHO DE FAMILIA	0	0	0	27	28	55	34	52	86	41	75	116	31	80	111
4 MAESTRÍA EN DERECHO EMPRESARIAL	40	36	76	29	44	73	19	27	46	20	20	40	18	24	42
5 MAESTRÍA EN DERECHO INTERNACIONAL	0	0	0	0	0	0	0	0	0	0	0	0	0	0	0
6 MAESTRÍA EN DERECHO PENAL	47	42	89	37	36	73	28	25	53	28	19	47	35	28	63
7 MAESTRÍA EN DERECHOS HUMANOS	0	0	0	0	0	0	0	0	0	19	22	41	25	31	56
8 MAESTRÍA EN DIPLOMACIA Y RELAC. INTERNACIONALES	0	0	0	9	15	24	9	13	22	9	13	22	8	10	18
9 MAESTRÍA EN POLÍTICAS PARA LA PREVENCIÓN DE LA VIOLENCIA	0	0	0	0	0	0	4	3	7	6	12	18	8	23	31
10 LICENCIATURA EN CIENCIAS JURÍDICAS	6,209	7,619	13,828	6,143	7,356	13,499	6,135	7,097	13,232	6,171	7,047	13,218	5,934	6,871	12,805
11 LICENCIATURA EN RELACIONES INTERNACIONALES	502	1,102	1,604	602	1,255	1,857	697	1,467	2,164	760	1,657	2,417	813	1,744	2,557
SUB TOTAL	6,832	8,815	15,647	6,873	8,759	15,632	6,955	8,713	15,668	7,115	8,909	16,024	6,888	8,830	15,718

VII HUMANIDADES		MASC.10	FEM.10	2010	MASC.11	FEM.11	2011	MASC.12	FEM.12	2012	MASC.13	FEM.13	2013	MASC.14	FEM.14	2014
1	DOCTORADO EN FILOSOFÍA	10	4	14	10	2	12	10	2	12	10	2	12	8	1	9
2	DOCTORADO EN TEOLOGÍA	0	0	0	0	0	0	5	1	6	13	2	15	13	0	13
3	MAESTRÍA EN CULTURA CENTROAMERICANA	0	0	0	0	0	0	0	0	0	0	0	0	9	17	26
4	MAESTRÍA EN FILOSOFÍA	5	1	6	3	1	4	4	5	9	1	4	5	3	4	7
5	MAESTRÍA EN IDIOMAS	0	0	0	3	5	8	0	0	0	4	6	10	4	6	10
6	MAESTRIA EN TEOLOGIA	0	0	0	0	0	0	13	5	18	13	8	21	7	8	15
7	LICENCIATURA EN ANTROPOLOGÍA	83	91	174	89	105	194	109	105	214	109	89	198	113	95	208
8	LICENCIATURA EN ARQUEOLOGÍA	21	13	34	20	8	28	20	14	34	17	16	33	18	15	33
9	LICENCIATURA EN BIBLIOTECOLOGÍA	1	11	12	0	9	9	1	7	8	1	6	7	2	6	8
10	LICENCIATURA EN FILOSOFÍA	69	78	147	77	52	129	138	155	293	199	301	500	210	314	524
11	LICENCIATURA EN HISTORIA	50	86	136	76	91	167	84	76	160	76	91	167	77	83	160
12	LICENCIATURA EN IDIOMA INGLÉS	1,449	2,176	3,625	1,796	2,598	4,394	2,064	2,996	5,060	2,298	3,273	5,571	2,461	3,574	6,035
13	LICENCIATURA EN IDIOMAS	322	704	1,026	436	974	1,410	490	1,086	1,576	567	1,199	1,766	589	1,279	1,868
14	LICENCIATURA EN LENGUAJE Y LITERATURA	21	35	56	37	67	104	49	76	125	48	93	141	60	105	165
15	LICENCIATURA EN LETRAS	12	27	39	105	219	324	115	246	361	150	305	455	144	293	437
16	LICENCIATURA EN ORIENTACION PROFESIONAL	0	0	0	0	0	0	0	0	0	0	0	0	0	0	0
17	LICENCIATURA EN TEOLOGÍA	412	45	457	441	56	497	475	63	538	453	66	519	461	67	528
18	TÉCNICO EN ARTES LIBERALES	43	20	63	43	34	77	43	28	71	34	26	60	21	13	34
19	TÉCNICO EN BIBLIOTECOLOGÍA	22	103	125	22	89	111	20	33	53	29	63	92	35	82	117
20	TÉCNICO EN IDIOMA INGLÉS	174	255	429	183	225	408	195	229	424	196	221	417	147	187	334
SUB TOTAL		2,694	3,649	6,343	3,341	4,535	7,876	3,835	5,127	8,962	4,218	5,771	9,989	4,382	6,149	10,531

VIII TECNOLOGÍA		MASC.10	FEM.10	2010	MASC.11	FEM.11	2011	MASC.12	FEM.12	2012	MASC.13	FEM.13	2013	MASC.14	FEM.14	2014
1	MAESTRÍA EN COMPUTACIÓN	0	0	0	0	0	0	0	0	0	0	0	0	0	0	0
2	MAESTRÍA EN GERENCIA DE MANTENIMIENTO INDUSTRIAL	0	0	0	0	0	0	0	0	0	0	0	0	26	1	27
3	MAESTRÍA EN INGENIERÍA DE ESTRUCTURAS	0	0	0	0	0	0	0	0	0	15	3	18	28	4	32
4	MAESTRÍA EN INGENIERÍA WEB	0	0	0	0	0	0	19	9	28	16	8	24	0	0	0
5	MAESTRÍA EN MICROBIOLOGÍA	2	5	7	2	4	6	3	8	11	7	14	21	6	11	17
6	MAESTRÍA EN SISTEMAS	33	8	41	32	3	35	38	4	42	67	10	77	79	21	100
7	MAESTRÍA EN TECNOLOGÍA DE ALIMENTOS	0	0	0	0	0	0	0	0	0	0	0	0	0	0	0
8	MAESTRÍA EN TECNOLOGÍAS DE LA COMUNICACIÓN	0	0	0	0	0	0	0	0	0	0	0	0	0	0	0
9	INGENIERÍA AERONÁUTICA	0	0	0	0	0	0	0	0	0	0	0	0	57	3	60
10	INGENIERÍA BIOMÉDICA	96	43	139	106	32	138	118	44	162	113	54	167	124	67	191
11	INGENIERÍA CIVIL	1,973	568	2,541	1,986	565	2,551	2,099	603	2,702	2,258	672	2,930	2,303	692	2,995
12	INGENIERÍA ELÉCTRICA	1,399	71	1,470	1,481	89	1,570	1,611	88	1,699	1,672	92	1,764	1,696	109	1,805
13	INGENIERÍA ELECTRÓNICA	115	6	121	162	17	179	210	22	232	253	22	275	263	23	286

No. ÁREA // CARRERA	MASC.10	FEM.10	2010	MASC.11	FEM.11	2011	MASC.12	FEM.12	2012	MASC.13	FEM.13	2013	MASC.14	FEM.14	2014
14 INGENIERÍA EN ALIMENTOS	164	203	367	175	188	363	171	214	385	199	242	441	175	285	460
15 INGENIERÍA EN AUTOMATIZACIÓN	77	9	86	62	5	67	65	4	69	61	5	66	56	4	60
16 INGENIERÍA EN COMPUTACIÓN	2,996	847	3,843	3,137	834	3,971	3,279	820	4,099	1,763	442	2,205	1,742	400	2,142
17 INGENIERÍA EN ORDENAMIENTO TERRITORIAL	0	0	0	0	0	0	6	4	10	7	9	16	11	6	17
18 INGENIERÍA EN SISTEMAS	3,104	1,234	4,338	3,358	1,253	4,611	3,542	1,204	4,746	5,387	1,471	6,858	5,127	1,316	6,443
19 INGENIERÍA EN TELECOMUNICACIONES	372	35	407	365	37	402	350	38	388	345	38	383	310	39	349
20 INGENIERÍA INDUSTRIAL	3,675	1,596	5,271	3,948	1,626	5,574	4,262	1,742	6,004	4,578	1,842	6,420	4,646	1,928	6,574
21 INGENIERÍA MECÁNICA	669	41	710	773	48	821	854	60	914	866	58	924	864	71	935
22 INGENIERÍA MECATRÓNICA	196	18	214	276	17	293	377	20	397	424	24	448	415	35	450
23 LICENCIATURA EN ANIMACIÓN DIGITAL	0	0	0	0	0	0	0	0	0	0	0	0	0	0	16
24 LICENCIATURA EN COMPUTACIÓN	2,217	1,329	3,546	2,238	1,251	3,489	2,279	1,162	3,441	2,167	996	3,163	1,994	834	2,828
25 LICENCIATURA EN ORTESIS Y PRÓTESIS	7	5	12	2	1	3	0	0	0	3	0	3	6	0	6
26 LICENCIATURA EN SISTEMAS	469	244	713	444	213	657	422	198	620	345	164	509	323	148	471
27 TÉCNICO AUTOMOTRIZ	746	8	754	762	11	773	794	7	801	771	7	778	690	3	693
28 TÉCNICO EN BIOMÉDICA	41	15	56	44	15	59	51	13	64	56	11	67	59	9	68
29 TÉCNICO EN COMPUTACIÓN	1,989	834	2,823	2,025	777	2,802	1,886	620	2,506	1,610	508	2,118	1,396	393	1,789
30 TÉCNICO EN DESARROLLO DE APLICACIONES MÓVILES	0	0	0	0	0	0	0	0	0	0	0	0	0	2	25
31 TÉCNICO EN ELÉCTRICA	663	10	673	719	14	733	720	19	739	726	23	749	779	19	798
32 TÉCNICO EN ELECTRÓNICA	265	16	281	274	16	290	323	16	339	325	15	340	314	19	333
33 TÉCNICO EN INGENIERÍA CIVIL	233	64	297	283	71	354	323	91	414	352	92	444	341	101	442
34 TÉCNICO EN MANTENIMIENTO	184	8	192	165	7	172	197	11	208	244	16	260	331	23	354
35 TÉCNICO EN MECÁNICA	109	4	113	119	4	123	135	2	137	172	5	177	206	5	211
36 TÉCNICO EN MECATRÓNICA	84	3	87	58	2	60	46	2	48	48	3	51	69	5	74
33 TÉCNICO EN MULTIMEDIA	27	26	53	40	28	68	65	45	110	84	61	145	92	69	161
34 TÉCNICO EN ORTESIS Y PRÓTESIS	68	37	105	118	45	163	91	57	148	133	85	218	95	83	178
35 TÉCNICO EN PROCESAMIENTO DE ALIMENTOS	42	49	91	70	98	168	91	121	212	94	127	221	86	127	213
36 TÉCNICO EN PRODUCCIÓN	0	0	0	0	0	0	4	1	5	9	5	14	1	1	2
37 TÉCNICO EN PRODUCCIÓN DE RADIO Y TELEVISIÓN	0	0	0	0	0	0	0	0	0	0	0	0	0	0	0
38 TÉCNICO EN SISTEMAS	1,716	713	2,429	1,735	725	2,460	1,723	712	2,435	1,553	656	2,209	1,419	576	1,995
39 TÉCNICO EN TELECOMUNICACIONES	115	18	133	87	12	99	85	13	98	83	12	95	52	5	57
40 TÉCNICO INDUSTRIAL	174	40	214	176	59	235	208	58	266	197	45	242	189	53	242
SUB TOTAL	24,020	8,107	32,127	25,222	8,067	33,289	26,447	8,032	34,479	27,003	7,837	34,840	26,406	7,493	33,899

IX EDUCACIÓN

1 MAESTRÍA EN ADMINISTRACIÓN DE LA EDUCACIÓN	23	33	56	20	40	60	21	32	53	13	33	46	6	22	28
2 MAESTRÍA EN ASESORÍA EDUCATIVA	15	20	35	34	60	94	13	29	42	13	42	55	30	61	91

No.	ÁREA // CARRERA	MASC.10	FEM.10	2010	MASC.11	FEM.11	2011	MASC.12	FEM.12	2012	MASC.13	FEM.13	2013	MASC.14	FEM.14	2014
3	MAESTRÍA EN DIDÁCTICA	0	0	0	5	3	8	5	5	10	0	0	0	0	0	0
4	MAESTRÍA EN DISEÑO CURRICULAR	0	0	0	0	0	0	1	6	7	1	13	14	1	6	7
5	MAESTRÍA EN EDUCACIÓN PARVULARIA	0	4	4	0	6	6	0	4	4	0	0	0	0	0	0
6	MAESTRÍA EN EDUCACIÓN DE PRIMERA INFANCIA	0	0	0	0	0	0	0	0	0	0	0	0	0	0	0
7	MAESTRÍA EN EDUCACIÓN UNIVERSITARIA	95	86	181	92	89	181	84	62	146	127	86	213	155	132	287
8	MAESTRÍA EN EVALUACIÓN	2	2	4	3	2	5	2	1	3	0	0	0	0	0	0
9	MAESTRÍA EN POLÍTICA EDUCATIVA	10	23	33	11	19	30	11	13	24	9	16	25	7	16	23
10	MAESTRÍA EN TECNOLOGÍA EDUCATIVA	7	4	11	1	2	3	0	0	0	0	0	0	0	0	0
11	CURSO DE FORMACIÓN PEDAGÓGICA	240	423	663	555	767	1,322	1,002	1,124	2,126	704	938	1,642	596	821	1,417
12	LICENCIATURA EN CIENCIAS DE LA EDUCACIÓN	1,985	6,257	8,242	1,965	6,062	8,027	2,048	6,506	8,554	2,243	6,833	9,076	2,227	6,340	8,567
13	LICENCIATURA EN EDUCACIÓN FÍSICA Y DEPORTES	281	92	373	343	92	435	450	126	576	626	184	810	670	204	874
14	PROFESORADO EN BIOLOGÍA Y QUÍMICA	0	0	0	0	0	0	0	0	0	0	0	0	9	15	24
15	PROFESORADO EN CIENCIAS NATURALES	126	233	359	121	229	350	126	224	350	108	186	294	60	97	157
16	PROFESORADO EN CIENCIAS SOCIALES	33	26	59	12	16	28	34	35	69	25	36	61	13	21	34
17	PROF. EN EDUC. MEDIA TÉC. EN MANTTO. AERONÁUTICO	0	0	0	32	32	32	5	0	5	4	0	4	0	0	0
18	PROFESORADO EN EDUC. BÁSICA PARA 1o. y 2o. CICLO	390	1,518	1,908	419	1,620	2,039	401	1,499	1,900	241	1,053	1,294	164	649	813
19	PROFESORADO EN EDUCACIÓN ESPECIAL	0	18	18	2	14	16	1	13	14	0	7	7	0	1	1
20	PROFESORADO EN EDUCACIÓN FÍSICA Y DEPORTES	226	52	278	271	53	324	250	51	301	182	41	223	114	27	141
21	PROFESORADO EN EDUCACIÓN INICIAL	0	0	0	0	0	0	0	0	0	0	0	0	0	11	11
22	PROFESORADO EN FÍSICA Y MATEMÁTICAS	462	526	988	534	543	1,077	511	518	1,029	408	456	864	356	409	765
23	PROFESORADO EN INGLÉS	144	175	319	160	176	336	147	171	318	134	158	292	154	195	349
24	PROFESORADO EN LENGUAJE Y LITERATURA	90	206	296	95	181	276	74	166	240	45	105	150	33	67	100
25	PROFESORADO EN PARVULARIA	8	684	692	7	451	458	7	422	429	5	412	417	8	403	411
26	PROFESORADO EN TEOLÓGIA	62	38	100	95	33	128	113	34	147	104	36	140	117	40	157
27	PROFESORADO TÉCNICO	0	0	0	0	0	0	0	0	0	39	37	76	27	28	55
	SUB TOTAL	4,199	10,420	14,619	4,777	10,458	15,235	5,306	11,041	16,347	5,031	10,672	15,703	4,752	9,589	14,341

X CIENCIAS SOCIALES

1	DOCTORADO EN CIENCIAS SOCIALES	0	0	0	0	0	0	0	0	0	0	0	0	8	5	13
2	MAESTRÍA EN CIENCIAS POLÍTICAS	22	8	30	25	20	45	19	23	42	22	16	38	25	13	38
3	MAESTRÍA EN CIENCIAS SOCIALES	0	0	0	0	0	0	0	0	0	0	0	0	6	12	12
4	MAESTRÍA EN COMUNICACIÓN	10	23	33	10	11	21	6	21	27	9	36	45	11	32	43
5	MAESTRÍA EN MÉTODOS Y TÉCNICAS DE INVESTIGACIÓN	0	0	0	26	15	41	41	31	72	52	48	100	52	56	108
6	LICENCIATURA EN CIENCIAS POLÍTICAS	2	2	4	9	6	15	6	3	9	9	3	12	9	6	15
7	LICENCIATURA EN CIENCIAS DE LA COMUNICACIÓN	1,211	1,878	3,089	1,267	1,958	3,225	1,455	2,200	3,655	1,526	2,424	3,950	1,615	2,582	4,197
8	LICENCIATURA EN COMUNICACIÓN SOCIAL	270	545	815	272	576	848	289	613	902	310	616	926	301	600	901

No. ÁREA // CARRERA	MASC.10	FEM.10	2010	MASC.11	FEM.11	2011	MASC.12	FEM.12	2012	MASC.13	FEM.13	2013	MASC.14	FEM.14	2014
9 LICENCIATURA EN PERIODISMO	380	599	979	397	590	987	379	595	974	438	586	1,024	440	606	1,046
10 LICENCIATURA EN PUBLICIDAD	14	35	49	12	25	37	11	23	34	8	25	33	12	27	39
11 LICENCIATURA EN RELACIONES PÚBLICAS	240	629	869	278	722	1,000	301	809	1,110	339	883	1,222	374	974	1,348
12 LICENCIATURA EN SOCIOLOGÍA	179	159	338	217	192	409	222	212	434	243	193	436	243	187	430
13 TECNÓLOGO EN COMUNICACIONES	0	0	0	0	0	0	0	0	0	0	0	0	0	0	0
14 TÉCNICO EN COMUNICACIÓN	0	0	0	0	0	0	0	0	0	0	0	0	0	0	0
15 TÉCNICO EN DESARROLLO SOCIAL	0	0	0	0	0	0	7	3	10	25	25	50	27	30	57
16 TÉCNICO EN PERIODISMO	82	79	161	72	71	143	59	81	140	59	81	140	60	82	142
17 TÉCNICO EN PUBLICIDAD	134	225	359	158	231	389	122	197	319	93	134	227	77	118	195
18 TÉCNICO EN RELACIONES PÚBLICAS	84	120	204	76	140	216	71	161	232	94	157	251	92	147	239
SUB TOTAL	2,628	4,302	6,930	2,819	4,557	7,376	2,988	4,972	7,960	3,227	5,227	8,454	3,355	5,479	8,834
TOTAL GENERAL	68,744	81,268	150,012	74,386	85,988	160,374	79,376	90,484	169,860	82,125	93,938	176,063	82,026	94,267	176,293

RESUMEN ANUAL DE LA MATRÍCULA ESTUDIANTIL POR ÁREA DEL CONOCIMIENTO

No. ÁREA // AÑO	MASC.10	FEM.10	2010	MASC.11	FEM.11	2011	MASC.12	FEM.12	2012	MASC.13	FEM.13	2013	MASC.14	FEM.14	2014
I ARTE Y ARQUITECTURA	2,955	2,519	5,474	3,486	2,924	6,410	3,737	3,134	6,871	3,931	3,418	7,349	3,979	3,759	7,738
II ECONOMÍA, ADMINISTRACIÓN Y COMERCIO	15,883	22,628	38,511	17,085	24,110	41,195	18,202	25,030	43,232	18,672	25,664	44,336	18,921	25,824	44,745
III SALUD	6,812	18,526	25,338	7,776	20,218	27,994	8,602	21,849	30,451	9,375	23,682	33,057	9,623	24,276	33,899
IV CIENCIAS	1,185	1,525	2,710	1,289	1,535	2,824	1,379	1,690	3,069	1,450	1,759	3,209	1,481	1,742	3,223
V AGROPECUARIA Y MEDIO AMBIENTE	1,536	777	2,313	1,718	825	2,543	1,925	896	2,821	2,103	999	3,102	2,239	1,126	3,365
VI DERECHO	6,832	8,815	15,647	6,873	8,759	15,632	6,955	8,713	15,668	7,115	8,909	16,024	6,888	8,830	15,718
VII HUMANIDADES	2,694	3,649	6,343	3,341	4,535	7,876	3,835	5,127	8,962	4,218	5,771	9,989	4,382	6,149	10,531
VIII TECNOLOGÍA	24,020	8,107	32,127	25,222	8,067	33,289	26,447	8,032	34,479	27,003	7,837	34,840	26,406	7,493	33,899
IX EDUCACIÓN	4,199	10,420	14,619	4,777	10,458	15,235	5,306	11,041	16,347	5,031	10,672	15,703	4,752	9,589	14,341
X CIENCIAS SOCIALES	2,628	4,302	6,930	2,819	4,557	7,376	2,988	4,972	7,960	3,227	5,227	8,454	3,355	5,479	8,834
TOTAL GENERAL	68,744	81,268	150,012	74,386	85,988	160,374	79,376	90,484	169,860	82,125	93,938	176,063	82,026	94,267	176,293
PORCENTAJE	45.64	54.36	100	45.83	54.17	100	46.38	53.62	100	46.73	53.27	100	46.53	53.47	100

MATRÍCULA ESTUDIANTIL POR GRADO ACADÉMICO, NIVEL DE ESTUDIOS Y GÉNERO 2010- 2014

CUADRO No. 68

No.	GRADO ACADÉMICO // AÑO	MASC.10	FEM.10	2010	MASC.11	FEM.11	2011	MASC.12	FEM.12	2012	MASC.13	FEM.13	2013	MASC.14	FEM.14	2014
1	DOCTORADO PG.	44	20	64	10	2	12	20	7	27	54	19	73	45	25	70
2	MAESTRÍA	1,042	927	1,969	1,176	1,172	2,348	1,332	1,206	2,538	1,498	1,508	3,006	1,606	1,634	3,240
3	ESPECIALIDAD	32	43	75	81	86	167	65	68	133	114	106	220	158	147	305
4	CURSO DE FORM. PEDAGÓGICO	240	423	663	555	767	1,322	1,002	1,124	2,126	704	938	1,642	596	821	1,417
I.	NIVEL DE POSGRADO	1,358	1,413	2,771	1,822	2,027	3,849	2,419	2,405	4,824	2,370	2,571	4,941	2,405	2,627	5,032

1	DOCTORADO UNIV.	3,298	4,841	8,139	3,532	5,054	8,586	3,884	5,441	9,325	4,014	5,738	9,752	4,162	5,992	10,154
2	ARQUITECTURA	1,773	1,316	3,089	2,052	1,458	3,510	2,052	1,532	3,584	2,105	1,608	3,713	2,092	1,633	3,725
3	INGENIERÍA	16,044	5,316	21,360	17,291	5,472	22,763	18,674	5,775	24,449	19,965	5,982	25,947	19,974	6,154	26,128
4	LICENCIATURA	34,978	55,640	90,618	37,681	59,009	96,690	40,171	62,233	102,404	42,087	65,631	107,718	42,614	66,621	109,235
II.	NIVEL UNIVERSITARIO	56,093	67,113	123,206	60,556	70,993	131,549	64,781	74,981	139,762	68,171	78,959	147,130	68,842	80,400	149,242

1	TECNÓLOGO	110	956	1,066	143	994	1,137	191	1,156	1,347	237	1,301	1,538	259	1,308	1,567
2	PROFESORADO	1,541	3,476	5,017	1,748	3,316	5,064	1,669	3,133	4,802	1,295	2,527	3,822	1,055	1,963	3,018
3	TÉCNICO	9,642	8,310	17,952	10,117	8,658	18,775	10,316	8,809	19,125	10,052	8,580	18,632	9,465	7,969	17,434
III.	NIVEL TÉCNICO	11,293	12,742	24,035	12,008	12,968	24,976	12,176	13,098	25,274	11,584	12,408	23,992	10,779	11,240	22,019

TOTAL GENERAL	68,744	81,268	150,012	74,386	85,988	160,374	160,374	79,376	90,484	169,860	82,125	93,938	176,063	82,026	94,267	176,293
Porcentaje	45.83	54.17	100	46.38	53.62	100	46.73	46.73	53.27	100	46.65	53.35	100	46.53	53.47	100

GRADUADOS DE EDUCACIÓN SUPERIOR POR INSTITUCIÓN, TIPO DE INSTITUCIÓN Y GÉNERO 2010- 2014

CUADRO No. 69

No.	NOMBRE DE LA INSTITUCIÓN // AÑO	2010		2011		2012		2013		2014						
		MASC.10	FEM.10	MASC.11	FEM.11	MASC.12	FEM.12	MASC.13	FEM.13	MASC.14	FEM.14					
I. UNIVERSIDADES																
1	ALBERT EINSTEIN	16	14	30	33	16	49	22	18	40	30	27	57	25	17	42
2	AUTÓNOMA DE SANTA ANA	27	69	96	24	62	86	33	100	133	21	79	100	28	99	127
3	CAPTÁN GENERAL GERARDO BARRIOS (*)	203	252	455	299	378	677	317	369	686	522	617	1,139	510	588	1,098
4	CATÓLICA DE EL SALVADOR (*)	136	221	357	292	428	720	355	551	906	427	638	1,065	376	562	938
5	CENTROAMERICANA JOSÉ SIMEÓN CAÑAS	501	649	1,150	530	699	1,229	531	656	1,187	585	618	1,203	588	726	1,314
6	CRISTIANA DE LAS ASAMBLEAS DE DIOS	32	59	91	35	55	90	37	59	96	35	50	85	27	35	62
7	DE EL SALVADOR (*)	1,228	2,145	3,373	1,571	2,573	4,144	1,765	2,705	4,470	1,770	2,681	4,451	1,581	2,423	4,004
8	DE ORIENTE	248	410	658	261	296	557	224	269	493	346	514	860	347	492	839
9	DE SONSONATE	89	158	247	111	163	274	110	192	302	203	214	417	123	183	306
10	DON BOSCO	345	233	578	381	322	703	533	695	1,228	520	361	881	553	395	948
11	DR. ANDRÉS BELLO (*)	226	764	990	229	907	1,136	295	1,046	1,341	392	1,240	1,632	386	1,047	1,433
12	DR. JOSÉ MATÍAS DELGADO	202	410	612	280	375	655	306	511	817	326	520	846	354	576	930
13	EVANGÉLICA DE EL SALVADOR	129	245	374	145	288	433	168	269	437	144	289	433	164	308	472
14	FRANCISCO GAVIDIA (*)	310	479	789	462	664	1,126	405	587	992	516	709	1,225	518	749	1,267
15	LUTERANA SALVADOREÑA	17	23	40	37	43	80	0	0	0	45	65	110	39	63	102
16	MODULAR ABIERTA (*)	212	394	606	185	313	498	225	418	643	252	450	702	267	459	726
17	MONSEÑOR OSCAR ARNULFO ROMERO	47	82	129	62	108	170	81	112	193	135	158	293	108	128	236
18	NUEVA SAN SALVADOR	18	29	47	30	71	101	23	42	65	39	34	73	14	21	35
19	PANAMERICANA (*)	101	145	246	108	199	307	117	208	325	133	195	328	112	135	247
20	PEDAGÓGICA DE EL SALVADOR	307	783	1,090	496	1,335	1,831	370	861	1,231	338	660	998	457	825	1,282
21	POLITÉCNICA DE EL SALVADOR	58	33	91	59	15	74	67	33	100	52	34	86	66	30	96
22	SALVADOREÑA ALBERTO MASFERRER	56	76	132	45	96	141	63	142	205	82	156	238	88	139	227
23	TÉCNICA LATINOAMERICANA	20	15	35	7	5	12	24	8	32	46	13	59	56	17	73
24	TECNOLÓGICA DE EL SALVADOR	631	721	1,352	620	729	1,349	792	864	1,656	876	923	1,799	914	1,006	1,920
TOTAL UNIVERSIDADES		5,159	8,409	13,568	6,302	10,140	16,442	6,863	10,715	17,578	7,835	11,245	19,080	7,701	11,023	18,724

(*) : Incluye a estudiantes de centros regionales.

II. INSTITUTOS ESPECIALIZADOS		MASC.10	FEM.10	2010	MASC.11	FEM.11	2011	MASC.12	FEM.12	2012	MASC.13	FEM.13	2013	MASC.14	FEM.14	2014
1	DE EDUCACIÓN SUPERIOR EL ESPÍRITU SANTO	22	90	112	24	64	88	33	134	167	47	100	147	31	97	128
2	DE EDUCACIÓN SUPERIOR PARA LA FORMACIÓN DIPLOMÁTICA	0	0	0	0	0	0	0	0	0	0	0	0	0	0	15
3	DE COMUNICACIÓN MÓNICA HERRERA	24	48	72	30	78	108	27	60	87	24	76	100	16	36	52
4	ESCUELA ESPECIALIZADA EN INGENIERÍA ITCA-FEPADE (*)	1,297	505	1,802	1,475	600	2,075	1,368	530	1,898	1,491	605	2,096	1,460	531	1,991
5	ESCUELA SUPERIOR DE ECONOMÍA Y NEGOCIOS	40	52	92	34	37	71	46	41	87	59	68	127	82	55	137
6	ESCUELA SUPERIOR FRANCISCANA ESPECIALIZADA / AGAPE	124	59	183	137	83	220	195	69	264	214	104	318	201	93	294
7	ESCUELA MILITAR CAP GRAL GERARDO BARRIOS	33	5	38	46	10	56	58	4	62	58	6	64	31	5	36
8	SUPERIOR CENTRO CULTURAL SALVADOREÑO AMERICANO	0	0	0	0	0	0	8	15	23	5	9	14	11	14	25
9	SUPERIOR DE ECONOMÍA Y ADMÓN. DE EMPRESAS	48	32	80	25	24	49	61	49	110	61	47	108	70	49	119
TOTAL INSTITUTOS ESPECIALIZADOS		1,588	791	2,379	1,771	896	2,667	1,796	902	2,698	1,959	1,015	2,974	1,908	889	2,797

III. INSTITUTOS TECNOLÓGICOS

1	AMERICANO DE EDUCACIÓN SUPERIOR	0	0	0	0	0	0	0	0	0	0	0	0	0	0	4
2	DE CHALATENANGO	57	57	114	36	45	81	115	123	238	151	178	329	173	116	289
3	DE PROFESIONALES DE LA SALUD DE EL SALVADOR (*)	74	587	661	80	626	706	79	651	730	116	685	801	143	807	950
4	DE USULUTÁN	102	53	155	74	39	113	70	56	126	63	33	96	68	41	109
5	ESCUELA DE AGRICULTURA ROBERTO QUIJÓNEZ	55	19	74	87	17	104	96	17	113	102	14	116	78	22	100
6	ESCUELA TÉCNICA PARA LA SALUD	16	122	138	21	150	171	32	151	183	28	194	222	40	181	221
7	PADRE SEGUNDO MONTES	0	0	0	0	0	0	0	0	0	0	0	0	0	0	0
TOTAL INSTITUTOS TECNOLÓGICOS		304	838	1,142	298	877	1,175	392	998	1,390	461	1,104	1,565	506	1,167	1,673

TOTAL GENERAL		7,051	10,038	17,089	8,371	11,913	20,284	9,051	12,615	21,666	10,255	13,364	23,619	10,115	13,079	23,194
----------------------	--	-------	--------	--------	-------	--------	--------	-------	--------	--------	--------	--------	--------	--------	--------	--------

(*) : Incluye a estudiantes de centros regionales.

RESUMEN DE GRADUADOS POR TIPO DE INSTITUCIÓN

No.	TIPO DE INSTITUCIÓN // AÑO	MASC.10	FEM.10	2010	MASC.11	FEM.11	2011	MASC.12	FEM.12	2012	MASC.13	FEM.13	2013	MASC.14	FEM.14	2014
I	UNIVERSIDADES	5,159	8,409	13,568	6,302	10,140	16,442	6,863	10,715	17,578	7,835	11,245	19,080	7,701	11,023	18,724
II	INSTITUTOS ESPECIALIZADOS	1,588	791	2,379	1,771	896	2,667	1,796	902	2,698	1,959	1,015	2,974	1,908	889	2,797
III	INSTITUTOS TECNOLÓGICOS	304	838	1,142	298	877	1,175	392	998	1,390	461	1,104	1,565	506	1,167	1,673
TOTAL GENERAL		7,051	10,038	17,089	8,371	11,913	20,284	9,051	12,615	21,666	10,255	13,364	23,619	10,115	13,079	23,194
Porcentaje		41.26	58.74	100	41.27	58.73	100	41.78	58.22	100	43.42	56.58	100	43.61	56.39	100

GRADUADOS SEGÚN CARRERA ESTÁNDAR, ÁREA DE FORMACIÓN Y GÉNERO 2010- 2014

CUADRO No. 70

No.	ÁREA // CARRERA	MASC.10	FEM.10	2010	MASC.11	FEM.11	2011	MASC.12	FEM.12	2012	MASC.13	FEM.13	2013	MASC.14	FEM.14	2014
I ARTE Y ARQUITECTURA																
1	MAESTRÍA EN DISEÑO GRÁFICO	1	1	2	2	5	7	0	2	2	2	0	2	0	0	0
2	ARQUITECTURA	119	138	257	126	117	243	168	153	321	137	113	250	147	131	278
3	LICENCIATURA EN ARTES PLÁSTICAS	3	11	14	12	18	30	14	16	30	22	21	43	15	25	40
4	LICENCIATURA EN DISEÑO AMBIENTAL	0	10	10	3	5	8	3	10	13	4	13	17	1	5	6
5	LICENCIATURA EN DISEÑO ARTESANAL	0	8	8	0	2	2	0	11	11	2	12	14	1	8	9
6	LICENCIATURA EN DISEÑO GRÁFICO	23	50	73	28	37	65	47	72	119	38	70	108	51	83	134
7	LICENCIATURA EN DISEÑO INDUSTRIAL	0	0	0	0	0	0	0	0	0	1	4	5	3	10	13
8	TÉCNICO EN ARQUITECTURA	24	15	39	19	18	37	15	14	29	23	10	33	16	10	26
9	TÉCNICO EN DISEÑO GRÁFICO	49	47	96	70	69	139	65	47	112	78	62	140	78	43	121
	SUB TOTAL	219	280	499	260	271	531	312	325	637	307	305	612	312	315	627

II ECONOMÍA, ADMINISTRACIÓN Y COMERCIO

1	MAESTRÍA EN ADMINISTRACIÓN DE EMPRESAS	97	85	182	82	54	136	107	81	188	119	76	195	135	107	242
2	MAESTRÍA EN ADMINISTRACIÓN DE LA SALUD	0	0	0	4	18	22	3	2	5	4	3	7	3	8	11
3	MAESTRÍA EN ADMINISTRACIÓN DE NEGOCIOS	20	13	33	13	10	23	27	10	37	15	7	22	25	7	32
4	MAESTRÍA EN ADMÓN. DE RECURSOS HUMANOS	9	8	17	9	16	25	8	24	32	2	16	18	6	27	33
5	MAESTRÍA EN ADMINISTRACIÓN FINANCIERA	46	34	80	46	34	80	83	41	124	84	41	125	83	78	161
6	MAESTRÍA EN ADMINISTRACIÓN PÚBLICA	6	4	10	0	6	6	4	4	8	0	0	0	0	0	0
7	MAESTRÍA EN AUDITORÍA	0	0	0	0	0	0	2	3	5	2	1	3	3	2	5
8	MAESTRÍA EN ADMINISTRACIÓN MILITAR	2	0	2	0	0	0	0	0	0	3	0	3	1	0	1
9	MAESTRÍA EN COMERCIO INTERNACIONAL	1	12	13	7	9	16	13	20	33	0	9	9	4	6	10
10	MAESTRÍA EN DESARROLLO TERRITORIAL	0	0	0	0	0	0	0	0	0	0	0	0	0	8	22
11	MAESTRÍA EN GERENCIA DE PROYECTOS	0	0	0	0	0	0	0	0	0	0	0	0	1	1	2
12	MAESTRÍA EN GESTIÓN DE LA CALIDAD	9	11	20	12	6	18	6	5	11	8	7	15	3	10	13
13	MAESTRÍA EN GESTIÓN DE LA INNOVACIÓN	13	9	22	5	8	13	7	3	10	0	0	0	0	0	0
14	MAESTRÍA EN LOGÍSTICA	0	0	0	6	1	7	4	1	5	12	8	20	19	8	27
15	MAESTRÍA EN MERCADEO	0	0	0	3	2	5	9	9	18	1	1	2	6	7	13
16	MAESTRÍA EN PLANIFICACIÓN Y GESTIÓN LOCAL	4	2	6	4	5	9	1	5	6	8	15	23	7	3	10
17	INGENIERÍA EN LOGÍSTICA	0	0	0	0	0	0	8	4	12	8	5	13	29	21	50
18	INGENIERÍA EN NEGOCIOS	0	0	0	0	0	0	0	0	0	0	0	0	22	13	35
19	LICENCIATURA EN ADMINISTRACIÓN DE EMPRESAS	476	936	1,412	526	977	1,503	538	1,046	1,584	636	1,074	1,710	537	940	1,477
20	LICENCIATURA EN ADMINISTRACIÓN MILITAR	31	5	36	46	10	56	58	4	62	55	6	61	30	5	35
21	LICENCIATURA EN COMERCIO INTERNACIONAL	8	37	45	0	0	0	0	0	0	0	0	0	5	4	9

No.	ÁREA // CARRERA	MASC.10	FEM.10	2010	MASC.11	FEM.11	2011	MASC.12	FEM.12	2012	MASC.13	FEM.13	2013	MASC.14	FEM.14	2014
22	LICENCIATURA EN CONTADURÍA	447	530	977	474	612	1,086	419	565	984	462	601	1,063	427	555	982
23	LICENCIATURA EN ECONOMÍA	58	89	147	58	91	149	80	89	169	95	102	197	108	100	208
24	LICENCIATURA EN FINANZAS	0	7	7	2	4	6	3	4	7	7	13	20	6	4	10
25	LICENCIATURA EN MERCADEO	92	258	350	121	348	469	157	381	538	185	521	706	222	609	831
26	LICENCIATURA EN TURISMO	1	1	2	1	11	12	9	37	46	39	106	145	31	141	172
27	TECNÓLOGO EN GESTIÓN INDUSTRIAL	18	5	23	1	0	1	0	0	0	0	0	0	0	0	0
28	TÉCNICO EN ADMINISTRACIÓN	36	48	84	47	116	163	42	87	129	67	93	160	82	100	182
29	TÉCNICO EN CONTADURÍA	8	9	17	15	24	39	15	27	42	16	43	59	15	25	40
30	TÉCNICO EN LOGÍSTICA Y ADUANAS	19	27	46	43	43	86	71	101	172	99	112	211	91	91	182
31	TÉCNICO EN MERCADEO	52	86	138	56	198	254	86	220	306	101	241	342	80	199	279
32	TÉCNICO EN TURISMO	14	49	63	78	209	287	95	216	311	141	361	502	122	299	421
	SUB TOTAL	1,467	2,265	3,732	1,659	2,812	4,471	1,855	2,989	4,844	2,169	3,462	5,631	2,111	3,384	5,495

III SALUD

1	MAESTRÍA EN ENFERMERÍA	0	0	0	0	0	0	0	0	0	2	5	7	0	0	0
2	MAESTRÍA EN MEDICINA FORENSE	1	3	4	0	2	2	1	0	1	0	0	0	0	0	0
3	MAESTRÍA EN SALUD	5	18	23	50	89	139	7	27	34	23	49	72	18	45	63
4	MAESTRÍA EN PSICOLOGÍA	1	2	3	0	0	0	7	21	28	2	3	5	12	26	38
5	MAESTRÍA EN SALUD REPRODUCTIVA	0	0	0	1	4	5	0	0	0	1	1	2	0	3	3
6	ESPECIALIDAD EN CIRUGÍA GENERAL	0	0	0	9	6	15	6	8	14	12	9	21	12	3	15
7	ESPECIALIDAD EN GINECOLOGÍA Y OBSTETRICIA	0	0	0	3	15	18	1	15	16	7	19	26	7	23	30
8	ESPECIALIDAD EN MEDICINA FAMILIAR	0	0	0	0	0	0	0	0	0	3	5	8	3	7	10
9	ESPECIALIDAD EN MEDICINA INTERNA	0	0	0	4	4	8	1	6	7	19	19	38	11	12	23
10	ESPECIALIDAD EN PEDIATRÍA	0	0	0	9	11	20	4	2	6	8	21	29	18	12	30
11	ESPECIALIDAD EN PSIQUIATRÍA Y SALUD MENTAL	0	0	0	1	5	6	1	1	2	3	6	9	0	3	3
12	DOCTORADO EN CIRUGÍA DENTAL	35	91	126	21	56	77	28	57	85	16	39	55	11	52	63
13	DOCTORADO EN MEDICINA	179	303	482	189	255	444	259	311	570	211	249	460	203	264	467
14	LICENCIATURA EN ANESTESIOLOGÍA	8	27	35	14	18	32	33	35	68	17	24	41	29	41	70
15	LICENCIATURA EN ECOTECNOLOGÍA	0	0	0	0	0	0	2	4	6	2	2	4	0	2	2
16	LICENCIATURA EN ENFERMERÍA	33	289	322	26	290	316	43	367	410	33	352	385	60	424	484
17	LICENCIATURA EN FISIOTERAPIA	6	52	58	16	90	106	14	83	97	13	99	112	10	88	98
18	LICENCIATURA EN LABORATORIO CLÍNICO	44	157	201	39	144	183	49	205	254	47	206	253	76	188	264
19	LICENCIATURA EN NUTRICIÓN	1	33	34	3	37	40	5	34	39	6	34	40	7	45	52
20	LICENCIATURA EN PSICOLOGÍA	71	247	318	88	203	291	97	239	336	90	271	361	90	340	430
21	LICENCIATURA EN RADIOLOGÍA	9	19	28	17	19	36	19	36	55	24	26	50	26	27	53
22	LICENCIATURA EN SALUD	0	15	15	2	22	24	2	18	20	1	25	26	3	15	18

No.	ÁREA // CARRERA	MASC.10	FEM.10	2010	MASC.11	FEM.11	2011	MASC.12	FEM.12	2012	MASC.13	FEM.13	2013	MASC.14	FEM.14	2014
23	LICENCIATURA EN SALUD AMBIENTAL	1	0	1	4	5	9	5	6	11	8	10	18	4	7	11
24	LICENCIATURA EN TRABAJO SOCIAL	13	59	72	15	128	143	20	124	144	23	115	138	19	117	136
25	TÉCNICO EN ASISTENCIA DENTAL	0	1	1	1	3	4	2	6	8	2	6	8	3	10	13
26	TÉCNICO EN ENFERMERÍA	137	998	1,135	145	1,015	1,160	161	1,082	1,243	195	1,206	1,401	199	1,118	1,317
27	TÉCNICO EN LABORATORIO QUÍMICO	6	25	31	11	23	34	18	31	49	8	27	35	2	14	16
28	TÉCNICO EN PREPARACIÓN DE ALIMENTOS	68	91	159	75	119	194	55	92	147	86	122	208	96	142	238
29	TÉCNICO EN MANEJO DE PLANTAS MEDICINALES	1	1	2	0	1	1	1	3	4	0	0	0	1	1	2
30	TÉCNICO EN SALUD AMBIENTAL	3	3	6	5	9	14	7	6	13	4	7	11	6	15	21
31	TECNÓLOGO EN ENFERMERÍA	6	168	174	13	198	211	20	193	213	21	182	203	40	268	308
	SUB TOTAL	628	2,602	3,230	761	2,771	3,532	868	3,012	3,880	887	3,139	4,026	966	3,312	4,278

IV CIENCIAS

1	MAESTRÍA EN ESTADÍSTICA	0	0	0	4	0	4	0	0	0	0	0	0	0	0	0
2	MAESTRÍA EN QUÍMICA	0	0	0	0	0	0	0	0	0	0	0	0	0	0	0
3	INGENIERÍA QUÍMICA	21	16	37	16	17	33	26	13	39	21	25	46	24	16	40
4	LICENCIATURA EN BIOLOGÍA	11	17	28	7	13	20	10	19	29	9	15	24	15	17	32
5	LICENCIATURA EN ESTADÍSTICA	5	6	11	3	5	8	1	2	3	10	7	17	5	5	10
6	LICENCIATURA EN FÍSICA	0	1	1	3	0	3	2	1	3	1	3	4	6	2	8
7	LICENCIATURA EN GEOFÍSICA	0	0	0	4	2	6	0	0	0	2	2	4	0	0	0
8	LICENCIATURA EN MATEMÁTICA	2	4	6	0	0	0	2	3	5	12	9	21	9	7	16
9	LICENCIATURA EN QUÍMICA	28	67	95	35	56	91	49	85	134	43	80	123	34	78	112
	SUB TOTAL	67	111	178	72	93	165	90	123	213	98	141	239	93	125	218

V AGROPECUARIA Y MEDIO AMBIENTE

1	MAESTRÍA EN ADMÓN. DE RECURSOS ENERGÉTICOS	0	0	0	0	0	0	9	0	9	8	3	11	5	0	5
2	MAESTRÍA EN AGRONOMÍA	0	0	0	0	0	0	0	0	0	0	1	1	3	1	4
3	MAESTRÍA EN MEDIO AMBIENTE Y REC. NATURALES	3	4	7	5	0	5	7	12	19	10	2	12	6	5	11
4	INGENIERÍA AGROECOLÓGICA	4	1	5	7	3	10	0	0	0	10	2	12	5	2	7
5	INGENIERÍA AGROINDUSTRIAL	1	0	1	31	8	39	7	6	13	3	4	7	5	2	7
6	INGENIERÍA AGRONÓMICA	44	20	64	49	22	71	66	24	90	75	28	103	76	25	101
7	INGENIERÍA EN AGRONEGOCIOS	0	0	0	1	1	2	0	0	0	0	0	0	0	0	0
8	LICENCIATURA EN AGRONEGOCIOS	0	0	0	0	0	0	7	1	8	21	5	26	11	1	12
9	LICENCIATURA EN VETERINARIA	22	13	35	16	22	38	14	19	33	19	21	40	34	30	64
10	TÉCNICO EN AGRONOMÍA	55	19	74	87	17	104	96	17	113	102	14	116	78	22	100
11	TÉCNICO EN ACUICULTURA	0	0	0	0	0	0	13	3	16	10	4	14	16	3	19
12	TÉCNICO EN PESQUERÍA	0	0	0	4	0	4	5	0	5	8	3	11	0	0	0
	SUB TOTAL	129	57	186	200	73	273	224	82	306	266	87	353	239	91	330

VI DERECHO	2010		2011		2012		2013		2014				
	MASC.10	FEM.10	MASC.11	FEM.11	MASC.12	FEM.12	MASC.13	FEM.13	MASC.14	FEM.14			
1 DOCTORADO EN DERECHO PRIVADO	0	0	9	4	13	3	4	6	3	9	12	1	13
2 MAESTRÍA EN CIENCIAS JURÍDICAS	0	0	0	0	0	0	0	10	10	20	6	6	12
3 MAESTRÍA EN DERECHO DE FAMILIA	0	0	24	18	42	0	0	0	0	0	25	41	66
4 MAESTRÍA EN DERECHO EMPRESARIAL	0	0	3	2	5	6	3	9	6	9	15	18	39
5 MAESTRÍA EN DERECHO INTERNACIONAL	3	4	7	0	0	0	0	0	0	0	0	0	0
6 MAESTRÍA EN DERECHO PENAL	1	0	22	14	36	8	2	10	19	15	34	6	12
7 MAESTRÍA EN DERECHOS HUMANOS	0	0	0	0	0	0	0	5	1	6	1	0	1
8 MAESTRÍA EN DIPLOMACIA Y RELAC. INTERNACIONALES	0	0	0	0	0	0	0	0	0	0	6	9	15
9 MAESTRÍA EN POLÍTICAS PARA LA PREVENCIÓN DE VIOLENCIA	0	0	0	0	0	0	0	0	0	0	3	3	6
10 LICENCIATURA EN CIENCIAS JURÍDICAS	665	953	660	922	1,582	701	1,044	1,745	721	949	1,670	653	1,502
11 LICENCIATURA EN RELACIONES INTERNACIONALES	19	50	7	59	66	28	59	87	29	103	132	32	135
SUB TOTAL	688	1,007	725	1,019	1,744	746	1,109	1,855	796	1,090	1,886	762	1,039

VII HUMANIDADES

1 DOCTORADO EN FILOSOFÍA	2	0	2	1	0	1	3	1	4	2	0	2	1	1
2 MAESTRÍA EN FILOSOFÍA	1	0	1	0	0	3	1	4	2	0	2	0	0	0
3 MAESTRÍA EN IDIOMAS	0	0	2	2	4	0	0	3	0	3	1	3	4	
4 MAESTRÍA EN TEOLOGÍA	0	0	0	0	0	0	0	0	0	0	0	2	1	
5 LICENCIATURA EN ANTROPOLOGÍA	0	1	4	3	7	3	2	5	4	7	11	3	9	
6 LICENCIATURA EN ARQUEOLOGÍA	3	0	3	1	2	2	4	6	1	3	4	2	4	
7 LICENCIATURA EN BIBLIOTECOLOGÍA	1	2	3	0	2	0	3	3	0	0	0	0	0	
8 LICENCIATURA EN FILOSOFÍA	14	2	16	8	1	9	3	2	5	1	0	1	4	
9 LICENCIATURA EN HISTORIA	2	1	3	0	4	7	3	10	1	0	1	3	1	
10 LICENCIATURA EN IDIOMAS // INGLÉS	59	101	160	73	208	113	201	314	90	210	300	134	238	
11 LICENCIATURA EN LETRAS, LENGUAJE Y LITERATURA	2	8	10	9	23	5	20	25	12	43	55	7	24	
12 LICENCIATURA EN TEOLOGÍA	31	5	36	53	8	61	53	4	57	58	3	61	55	
13 TÉCNICO EN ARTES LIBERALES	0	0	0	0	0	0	0	0	0	0	0	1	0	
14 TÉCNICO EN BIBLIOTECOLOGÍA	3	20	23	4	19	23	3	13	16	2	18	3	17	
15 TÉCNICO EN IDIOMA INGLÉS	21	44	65	23	41	64	14	28	15	14	29	10	7	
SUB TOTAL	139	184	323	178	239	209	268	477	191	296	487	226	309	

VIII TECNOLOGÍA

1 MAESTRÍA EN INGENIERÍA WEB	0	0	0	0	0	0	0	0	0	0	0	12	6
2 MAESTRÍA EN MICROBIOLOGÍA	0	0	1	0	1	0	0	0	0	0	0	0	1
3 MAESTRÍA EN SISTEMAS	0	0	9	3	12	0	0	0	9	0	9	16	17
4 MAESTRÍA EN TECNOLOGÍA DE ALIMENTOS	0	0	0	0	0	0	0	0	0	0	0	0	0
5 MAESTRÍA EN TECNOLOGÍAS DE LA COMUNICACIÓN	0	0	0	0	0	0	0	0	0	0	0	0	0

No.	ÁREA // CARRERA	MASC. 10	FEM. 10	2010	MASC. 11	FEM. 11	2011	MASC. 12	FEM. 12	2012	MASC. 13	FEM. 13	2013	MASC. 14	FEM. 14	2014
6	INGENIERÍA BIOMÉDICA	11	7	18	18	8	26	19	7	26	9	7	16	10	2	12
7	INGENIERÍA CIVIL	141	38	179	121	38	159	178	57	235	171	68	239	177	39	216
8	INGENIERÍA EN ALIMENTOS	0	8	8	15	30	45	17	19	36	6	27	33	18	20	38
9	INGENIERÍA ELÉCTRICA	65	2	67	79	4	83	81	7	88	112	4	116	97	4	101
10	INGENIERÍA ELECTRÓNICA	2	0	2	4	0	4	5	1	6	6	0	6	7	0	7
11	INGENIERÍA EN AUTOMATIZACIÓN	13	2	15	6	0	6	11	0	11	12	0	12	11	0	11
12	INGENIERÍA EN COMPUTACIÓN	219	76	295	262	86	348	190	78	268	151	45	196	141	56	197
13	INGENIERÍA EN SISTEMAS	148	88	236	208	104	312	230	113	343	356	192	548	398	172	570
14	INGENIERÍA EN TELECOMUNICACIONES	20	4	24	39	1	40	23	0	23	46	3	49	41	5	46
15	INGENIERÍA INDUSTRIAL	289	129	418	250	166	416	304	171	475	343	158	501	352	175	527
16	INGENIERÍA MECÁNICA	32	0	32	35	2	37	35	2	37	32	1	33	62	3	65
17	INGENIERÍA MECATRÓNICA	0	0	0	0	0	0	5	1	6	21	1	22	44	2	46
18	LICENCIATURA EN COMPUTACIÓN	166	165	331	235	175	410	176	160	336	272	179	451	250	198	448
19	LICENCIATURA EN ORTESIS Y PRÓTESIS	1	0	1	2	4	6	0	0	0	1	0	1	0	0	0
20	LICENCIATURA EN SISTEMAS	39	44	83	47	51	98	5	2	7	45	31	76	45	29	74
21	TÉCNICO AUTOMOTRIZ	298	3	301	293	3	296	47	39	86	238	3	241	287	2	289
22	TÉCNICO EN ARQUITECTURA	0	0	0	0	0	0	15	4	19	0	0	0	0	0	0
23	TÉCNICO EN BIOMÉDICA	5	0	5	5	2	7	1	0	1	3	6	9	11	3	14
24	TÉCNICO EN COMPUTACIÓN	524	311	835	471	260	731	274	4	278	501	209	710	405	141	546
25	TÉCNICO EN COMUNICACIÓN ELECTRÓNICA	0	0	0	0	0	0	11	3	14	0	0	0	0	0	0
26	TÉCNICO EN CONFECCIÓN INDUSTRIAL	0	0	0	0	0	0	508	252	760	0	0	0	0	0	0
27	TÉCNICO EN ELÉCTRICA	185	2	187	225	3	228	75	7	82	286	7	293	288	8	296
28	TÉCNICO EN ELECTRÓNICA	29	2	31	72	5	77	276	5	281	118	8	126	125	5	130
29	TÉCNICO EN INGENIERÍA CIVIL	75	13	88	65	25	90	87	38	125	101	22	123	125	40	165
30	TÉCNICO EN MANTENIMIENTO	47	4	51	48	3	51	39	3	42	57	3	60	42	4	46
31	TÉCNICO EN MECÁNICA	24	1	25	31	1	32	38	1	39	45	1	46	37	1	38
32	TÉCNICO EN MECATRÓNICA	40	2	42	37	2	39	19	2	21	33	0	33	23	4	27
33	TÉCNICO EN MULTIMEDIA	0	0	0	6	9	15	4	3	7	12	12	24	15	17	32
34	TÉCNICO EN ORTESIS Y PRÓTESIS	20	7	27	9	3	12	17	7	24	3	0	3	48	11	59
35	TÉCNICO EN PLÁSTICOS	0	0	0	0	0	0	0	0	0	0	0	0	0	0	0
36	TÉCNICO EN PROCESAMIENTO DE ALIMENTOS	0	0	0	28	22	50	9	17	26	48	64	112	34	48	82
37	TÉCNICO EN PRODUCCIÓN	0	3	3	1	0	1	0	0	0	0	0	0	1	0	1
38	TÉCNICO EN SISTEMAS	434	228	662	513	256	769	449	189	638	562	256	818	465	199	664
39	TÉCNICO EN TELECOMUNICACIONES	27	5	32	36	9	45	25	3	28	18	1	19	20	4	24
40	TÉCNICO INDUSTRIAL	62	12	74	59	18	77	68	17	85	60	26	86	80	17	97
	SUB TOTAL	2,916	1,156	4,072	3,230	1,293	4,523	3,241	1,212	4,453	3,677	1,334	5,011	3,667	1,217	4,904

IX EDUCACIÓN	2010		2011		2012		2013		2014					
	MASC.10	FEM.10	MASC.11	FEM.11	MASC.12	FEM.12	MASC.13	FEM.13	MASC.14	FEM.14				
1 MAESTRÍA EN ADMINISTRACIÓN DE LA EDUCACIÓN	7	7	2	2	4	10	11	21	6	2	8	10	20	30
2 MAESTRÍA EN ASESORÍA EDUCATIVA	1	3	4	12	14	26	40	66	9	20	29	1	11	12
3 MAESTRÍA EN DIDÁCTICA	0	0	0	3	3	3	3	4	1	1	2	0	0	0
4 MAESTRÍA EN DISEÑO CURRICULAR	0	0	0	0	0	0	0	0	0	0	0	1	7	8
5 MAESTRÍA EN EDUCACIÓN PARVULARIA	0	0	0	0	0	0	0	0	0	0	0	0	1	1
6 MAESTRÍA EN EDUCACIÓN UNIVERSITARIA	9	8	17	43	59	102	34	19	53	37	72	23	16	39
7 MAESTRÍA EN EVALUACIÓN	0	0	0	0	0	0	0	0	2	0	2	0	0	0
8 MAESTRÍA EN POLÍTICA EDUCATIVA	3	8	11	2	11	13	1	6	7	6	12	3	5	8
9 MAESTRÍA EN TECNOLOGÍA EDUCATIVA	0	0	0	3	2	5	3	0	3	0	2	0	0	0
10 CURSO DE FORMACIÓN PEDAGÓGICA	181	388	549	316	462	778	323	570	893	626	877	1,503	809	1,345
11 LICENCIATURA EN CIENCIAS DE LA EDUCACIÓN	157	790	947	410	1,382	1,792	346	1,271	1,617	245	929	1,174	227	859
12 LICENCIATURA EN EDUCACIÓN FÍSICA Y DEPORTES	14	13	27	21	11	32	45	15	60	20	4	24	90	35
13 PROFESORADO EN CIENCIAS NATURALES	24	24	48	29	46	75	25	54	79	23	53	76	37	59
14 PROFESORADO EN CIENCIAS SOCIALES	30	48	78	12	17	29	0	0	0	5	4	9	11	22
15 PROFESORADO EN EDUC. BÁSICA PARA 1o. Y 2o CICLOS	64	322	386	83	319	402	81	427	508	121	514	635	114	460
16 PROFESORADO EN EDUCACIÓN ESPECIAL	0	0	0	0	8	8	0	1	1	0	6	6	0	7
17 PROFESORADO EN EDUCACIÓN FÍSICA Y DEPORTES	16	7	23	41	10	51	53	8	61	67	15	82	68	84
18 PROF. EN EDUC. MEDIA TÉCNICA EN MANTO_AERONÁUTICO	0	0	0	0	0	0	19	0	19	4	0	4	4	4
19 PROFESORADO EN FÍSICA Y MATEMÁTICAS	69	58	127	55	59	114	98	108	206	112	117	229	110	124
20 PROFESORADO EN INGLÉS	18	27	45	28	41	69	23	46	69	35	36	71	36	40
21 PROFESORADO EN LENGUAJE Y LITERATURA	14	34	48	21	63	84	31	58	89	23	30	53	21	52
22 PROFESORADO EN PARVULARIA	1	204	205	0	290	290	1	205	206	1	88	89	1	98
23 PROFESORADO EN TEOLOGÍA	2	24	26	6	19	25	8	7	15	30	7	37	23	11
24 PROFESORADO TÉCNICO	0	0	0	0	0	0	94	61	155	187	100	287	125	70
SUB TOTAL	610	1,945	2,555	1,084	2,818	3,902	1,222	2,910	4,132	1,560	2,852	4,412	1,441	2,711

X CIENCIAS SOCIALES	2010		2011		2012		2013		2014					
	MASC.10	FEM.10	MASC.11	FEM.11	MASC.12	FEM.12	MASC.13	FEM.13	MASC.14	FEM.14				
1 MAESTRÍA EN CIENCIAS POLÍTICAS	3	2	5	7	2	9	2	0	2	3	1	4	5	4
2 MAESTRÍA EN COMUNICACIÓN	5	1	6	0	2	2	1	10	11	6	7	13	1	16
3 MAESTRÍA EN MÉTODOS Y TÉCNICAS DE INVESTIGACIÓN	0	0	0	12	9	21	6	2	8	6	7	13	14	12
4 LICENCIATURA EN CIENCIAS DE LA COMUNICACIÓN	79	192	271	57	190	247	114	286	400	126	253	379	117	268
5 LICENCIATURA EN CIENCIAS POLÍTICAS	0	0	0	0	0	0	0	0	0	0	0	0	0	0
6 LICENCIATURA EN COMUNICACIÓN SOCIAL	25	72	97	32	87	119	41	77	118	31	88	119	40	88
7 LICENCIATURA EN PERIODISMO	13	57	70	34	68	102	32	63	95	34	59	93	34	56
8 LICENCIATURA EN PUBLICIDAD	0	0	0	2	4	6	1	10	11	1	4	5	0	0
9 LICENCIATURA EN RELACIONES PÚBLICAS	8	37	45	11	42	53	17	33	50	14	59	73	10	53
10 LICENCIATURA EN SOCIOLOGÍA	21	16	37	3	11	14	10	18	28	32	73	105	19	14

No.	ÁREA // CARRERA	MASC.10	FEM.10	2010	MASC.11	FEM.11	2011	MASC.12	FEM.12	2012	MASC.13	FEM.13	2013	MASC.14	FEM.14	2014	
11	TÉCNICO EN DESARROLLO SOCIAL	0	0	0	0	0	0	0	0	0	0	0	0	0	1	3	4
12	TÉCNICO EN PERIODISMO	8	8	16	9	25	34	20	7	27	8	10	18	13	9	22	
13	TÉCNICO EN PUBLICIDAD	20	28	48	27	64	91	25	57	82	33	61	94	17	33	50	
14	TÉCNICO EN RELACIONES PÚBLICAS	6	18	24	8	20	28	15	22	37	10	36	46	7	20	27	
	SUB TOTAL	188	431	619	202	524	726	284	585	869	304	658	962	278	576	854	

TOTAL	7,051	10,038	17,089	8,371	11,913	20,284	9,051	12,615	21,666	10,255	13,364	23,619	10,115	13,079	23,194
--------------	-------	--------	--------	-------	--------	--------	-------	--------	--------	--------	--------	--------	--------	--------	--------

RESUMEN DE GRADUADOS POR ÁREA DEL CONOCIMIENTO Y GÉNERO

No.	ÁREA	MASC.10	FEM.10	2010	MASC.11	FEM.11	2011	MASC.12	FEM.12	2012	MASC.13	FEM.13	2013	MASC.14	FEM.14	2014
II	ARTE Y ARQUITECTURA	219	280	499	260	271	531	312	325	637	307	305	612	312	315	627
III	ECONOMÍA, ADMINISTRACIÓN Y COMERCIO	1,467	2,265	3,732	1,659	2,812	4,471	1,855	2,989	4,844	2,169	3,462	5,631	2,111	3,384	5,495
III	SALUD	628	2,602	3,230	761	2,771	3,532	868	3,012	3,880	887	3,139	4,026	966	3,312	4,278
IV	CIENCIAS	67	111	178	72	93	165	90	123	213	98	141	239	93	125	218
V	AGROPECUARIA Y MEDIO AMBIENTE	129	57	186	200	73	273	224	82	306	266	87	353	239	91	330
VII	DERECHO	688	1,007	1,695	725	1,019	1,744	746	1,109	1,855	796	1,090	1,886	762	1,039	1,801
VII	HUMANIDADES	139	184	323	178	239	417	209	268	477	191	296	487	226	309	535
VIII	TECNOLOGÍA	2,916	1,156	4,072	3,230	1,293	4,523	3,241	1,212	4,453	3,677	1,334	5,011	3,687	1,217	4,904
IX	EDUCACIÓN	610	1,945	2,555	1,084	2,818	3,902	1,222	2,910	4,132	1,560	2,852	4,412	1,441	2,711	4,152
X	CIENCIAS SOCIALES	188	431	619	202	524	726	284	585	869	304	658	962	278	576	854
	TOTAL	7,051	10,038	17,089	8,371	11,913	20,284	9,051	12,615	21,666	10,255	13,364	23,619	10,115	13,079	23,194
	Porcentaje	41.26	58.74	100	41.26	58.74	100	41.27	58.73	100	41.78	58.22	100	43.61	56.39	100

Fuente: Datos de la información Estadística para los años correspondientes.

GRADUADOS SEGÚN GRADO ACADÉMICO Y GÉNERO 2010 - 2014

CUADRO No. 71

No.	GRADO ACADÉMICO / NIVEL	MASC.10	FEM.10	2010	MASC.11	FEM.11	2011	MASC.12	FEM.12	2012	MASC.13	FEM.13	2013	MASC.14	FEM.14	2014
1	DOCTORADO PG	2	0	2	10	4	14	6	2	8	8	3	11	13	1	14
2	MAESTRÍA	251	239	490	395	412	807	422	371	793	436	370	806	502	548	1,050
3	ESPECIALISTA	0	0	0	26	41	67	13	32	45	52	79	131	51	60	111
4	CURSO DE FORMACIÓN PEDAG.	181	368	549	316	462	778	323	570	893	626	877	1,503	536	809	1,345
I.	NIVEL DE POSGRADO	434	607	1,041	747	919	1,666	764	975	1,739	1,122	1,329	2,451	1,102	1,418	2,520

1	DOCTORADO UNIV.	214	394	608	210	311	521	287	368	655	227	288	515	214	316	530
2	ARQUITECTURA	119	138	257	126	117	243	168	153	321	137	113	250	147	131	278
3	INGENIERÍA	1,010	391	1,401	1,141	490	1,631	1,205	503	1,708	1,382	570	1,952	1,519	557	2,076
4	LICENCIATURA	2,712	5,457	8,169	3,232	6,352	9,584	3,451	6,832	10,283	3,665	6,846	10,511	3,600	6,756	10,356
II.	NIVEL UNIVERSITARIO	4,055	6,380	10,435	4,709	7,270	11,979	5,111	7,856	12,967	5,411	7,817	13,228	5,480	7,760	13,240

1	TECNÓLOGO	24	173	197	14	198	212	20	193	213	21	182	203	40	268	308
2	PROFESORADO	238	748	986	275	872	1,147	433	975	1,408	608	970	1,578	550	948	1,498
3	TÉCNICO	2,300	2,130	4,430	2,626	2,654	5,280	2,723	2,616	5,339	3,093	3,066	6,159	2,943	2,685	5,628
III.	NIVEL TÉCNICO	2,562	3,051	5,613	2,915	3,724	6,639	3,176	3,784	6,960	3,722	4,218	7,940	3,533	3,901	7,434

TOTAL	7,051	10,038	17,089	8,371	11,913	20,284	20,284	9,051	12,615	21,666	10,255	13,364	23,619	10,115	13,079	23,194
Porcentaje	41.26	58.74	100	41.27	58.73	100	100	41.78	58.22	100	43.42	56.58	100	43.61	56.39	100

Fuente: Resultados de la Información de las Instituciones de Educación Superior para los años correspondientes.

PLANTA DOCENTE POR SECTOR LABORAL, TIPO DE INSTITUCIÓN Y GÉNERO 2010 - 2014

CUADRO No. 72

No.	SECTOR PÚBLICO		2010		2011		2012		2013		2014	
	Masc.	Fem.	Masc.	Fem.	Masc.	Fem.	Masc.	Fem.	Masc.	Fem.	Masc.	Fem.
I.	1,555	810	2,365	1,499	2,268	769	2,309	1,321	662	1,983	1,349	663
II.	331	126	457	349	488	139	480	296	126	422	268	106
III.	46	13	59	51	72	21	76	46	17	63	45	14
A.	1,932	949	2,881	1,899	2,828	929	2,865	1,663	805	2,468	1,662	783
												2,445

No.	SECTOR PRIVADO		2010		2011		2012		2013		2014	
	Masc.	Fem.	Masc.	Fem.	Masc.	Fem.	Masc.	Fem.	Masc.	Fem.	Masc.	Fem.
I.	3,780	1,968	5,748	3,864	5,967	2,103	6,144	3,979	2,273	6,252	4,153	2,366
II.	133	74	207	138	215	77	232	143	83	226	158	94
III.	54	214	268	57	281	224	326	94	263	357	85	250
B.	3,967	2,256	6,223	4,059	6,463	2,404	6,702	4,216	2,619	6,835	4,396	2,710
												7,106

TOTAL GENERAL		5,899	3,205	9,104	5,958	3,333	9,291	6,022	3,545	9,567	5,879	3,424	9,303	6,058	3,493	9,551
Porcentaje Sector Público		32.75	29.61	31.65	31.87	27.87	30.44	31.83	26.74	29.95	28.29	23.51	26.53	27.43	22.42	25.60
Porcentaje Sector Privado		67.25	70.39	68.35	68.13	72.13	69.56	68.17	73.26	70.05	71.71	76.49	73.47	72.57	77.58	74.40

DOCENTES POR GRADO ACADÉMICO Y TIPO DE CONTRATACIÓN 2010 - 2014

CUADRO No. 73

No.	GRADO ACAD.	TC.	TP.	HC.	2010	TC.	TP.	HC.	2011	TC.	TP.	HC.	2012	TC.	TP.	HC.	2013	TC.	TP.	HC.	2014
1	DOCTORADO PG.	79	25	87	191	83	22	82	187	87	20	66	173	73	29	79	181	72	28	100	200
2	ESPECIALIDAD	142	89	32	263	4	105	42	151	3	130	20	153	935	162	21	189	6	176	28	210
3	MAESTRÍA	852	106	970	1,928	1,044	105	1,023	2,172	1,126	101	1,021	2,248	6	108	1,150	2,193	928	122	1,283	2,333
4	DOCTORADO UNIV.	150	546	204	900	152	517	195	864	145	566	185	896	176	371	141	688	173	384	152	709
5	ARQUITECTURA	44	27	102	173	44	25	116	185	43	22	101	166	46	21	130	197	44	21	130	195
6	INGENIERÍA	422	74	573	1,069	419	67	620	1,106	428	72	644	1,144	449	77	636	1,162	430	69	662	1,161
7	LICENCIATURA	1,206	339	2,610	4,155	1,190	337	2,687	4,214	1,216	360	2,799	4,375	1,244	336	2,718	4,298	1,287	309	2,781	4,377
8	TECNÓLOGO	40	94	4	138	41	90	4	135	43	103	51	197	46	105	5	156	44	108	8	160
9	PROFESORADO	23	7	60	90	16	5	46	67	11	4	36	51	9	5	44	58	13	5	38	56
10	TÉCNICO	79	8	110	197	82	9	119	210	81	8	75	164	84	11	86	181	61	10	79	150
TOTAL		3,037	1,315	4,752	9,104	3,075	1,282	4,934	9,291	3,183	1,386	4,998	9,567	3,068	1,225	5,010	9,303	3,058	1,232	5,261	9,551
PORCENTAJE		33.4	14.4	52.2	100	33.1	13.8	53.1	100	33.3	14.5	52.2	100	33.0	13.2	53.9	100	32.0	12.9	55.1	100

TC.: Tiempo Completo
TP.: Tiempo Parcial
HC.: Hora Clase

**INGRESOS EN CONCEPTO DE SUBSIDIO PARA EL FUNCIONAMIENTO DE LAS INSTITUCIONES PÚBLICAS
DE EDUCACIÓN SUPERIOR DEL 2010 AL 2014
(EN DÓLARES)**

CUADRO No. 74

No.	NOMBRE DE LA INSTITUCIÓN \ AÑO	2010	2011	2012	2013	2014
1	UNIVERSIDAD DE EL SALVADOR	62919,544.25	77353,896.32	78444,563.09	83703,719.33	79857,927.57
2	INSTITUTO ESPECIALIZADO DE EDUCACIÓN SUPERIOR PARA LA FORMACIÓN DIPLOMÁTICA	NA	234,610.24	473,748.15	378,790.91	420,417.48
3	ESCUELA ESPECIALIZADA EN INGENIERÍA ITCA-FEPADE	4736,505.58	4839,011.03	5621,434.66	4029,075.93	5611,058.16
4	ESCUELA SUPERIOR FRANCISCANA ESPECIALIZADA/AGAPE, antes ITSO	590,363.60	625,904.37	645,748.39	649,903.99	700,214.99
5	INSTITUTO ESPECIALIZADO ESCUELA MILITAR CAPITÁN GENERAL GERARDO BARRIOS	1542,124.26	1734,290.06	1471,346.57	1353,527.69	1369,083.12
6	INSTITUTO TECNOLÓGICO DE CHALATENANGO	278,165.00	1169,217.16	912,520.91	481,436.71	477,104.22
7	INSTITUTO TECNOLÓGICO DE USulután	128,198.60	109,493.00	109,493.00	109,493.00	109,493.00
8	INSTITUTO TECNOLÓGICO ESCUELA NACIONAL DE AGRICULTURA ROBERTO QUIÑÓNEZ	2928,065.83	1883,311.07	2192,906.11	2029,979.42	2079,396.34

TOTAL GENERAL		73122,967.12	87949,733.25	89871,760.88	92735,926.98	90624,694.88
----------------------	--	---------------------	---------------------	---------------------	---------------------	---------------------

MATRÍCULA ANUAL DE ESTUDIANTES EN IES PÚBLICAS	50,171	54,154	54,900	55,781	54,373
INVERSIÓN ANUAL DEL ESTADO POR ESTUDIANTE EN DÓLARES (\$)	1,457.47	1,624.07	1,637.01	1,662.50	1,666.72

VI. GRÁFICOS

En base a las estadísticas referidas en el capítulo anterior, se han seleccionado algunos de los datos más representativos y de mayor interés para la comunidad académica y demás usuarios, a fin de expresar tales resultados mediante gráficos que permiten al lector facilitar la comprensión e interpretación de los mismos.

Los gráficos que se presentan a continuación han sido clasificados en tres grupos: gráficos de principales Estadísticas, gráficos de principales Indicadores y gráficos de principales Estadísticas Históricas. Esta clasificación se ha hecho en función del tipo de datos y del periodo de tiempo considerado para cada sección.

En las tres secciones abajo detalladas se presentan gráficos referentes a estudiantes, docentes, recursos de apoyo e incluso datos financieros.

A. Gráficos de Principales Estadísticas

Este apartado incluye los primeros seis gráficos y básicamente está referido a las representaciones gráficas de datos sobre población estudiantil y docentes.

Los datos que se presentan en este apartado corresponden exclusivamente al año 2014, y principalmente hacen referencia a la población estudiantil, razón por la cual entre ellos se expresa el número de estudiantes por: departamento geográfico y por área de formación académica; estudiantes extranjeros por país y carrera; así como el número de estudiantes graduados por área de formación.

En cuanto a la planta académica contratada para el año 2014 por las instituciones educativas del nivel superior, se ha incluido un gráfico referente al número de docentes por grado académico y nivel educativo, según su formación profesional.

El último de los gráficos que sobre la base de los datos estadísticos se presenta, corresponde a la matrícula de estudiantes de ingreso continuo en las instituciones de educación superior durante el año 2014, luego de haber completado sus estudios de educación media y graduarse como bachilleres del plan regular durante el año 2013.

B. Gráficos de Principales Indicadores

Estos gráficos a diferencia del grupo anterior, toman su base de los valores de los indicadores de publicación, y han sido incluidos por el alto nivel del interés y demanda evidenciado por parte de usuarios de diversos sectores.

Para esta sección se han considerado seis de los 23 indicadores de publicación, los que se expresan en los gráficos del 7 al 12.

En estas representaciones, los datos que se expresan en columnas reflejan el valor promedio por tipo de institución es decir: Universidades, Institutos Especializados e Institutos Tecnológicos.

Además, mediante líneas horizontales se expresa el valor del indicador a nivel nacional, lo cual permite un análisis comparativo para cada indicador, con respecto a los dos últimos años.

El nivel de cumplimiento de los Indicadores establecidos en la Ley de Educación Superior, se puede observar en los gráficos referentes a estudiantes por docentes 2013-2014 y estudiantes por docente a tiempo completo.

Se incluye además, los gráficos correspondientes a dos indicadores que reflejan el nivel de importancia que le brindan las instituciones de educación superior a la asignación de recursos tecnológicos, para optimizar la calidad del proceso de enseñanza – aprendizaje y facilitar el desarrollo de competencias básicas referentes al uso de equipo computacional, siendo tales indicadores: estudiantes por computadora y estudiantes por computadora con acceso a Internet 2013-2014.

Finalmente se incluyen los gráficos que expresan el grado de importancia que las Instituciones otorgan al cumplimiento de dos de las funciones básicas de la educación terciaria según lo establece la Ley de Educación Superior, las cuales consisten en el porcentaje del presupuesto asignado para investigación científica y el porcentaje del presupuesto asignado para proyección social durante los dos últimos años.

C. Gráficos de Estadísticas Quinquenales

Los gráficos que se presentan en esta sección, expresan las tendencias y variaciones registradas en los datos de algunas estadísticas por un período de cinco años, es decir para el período comprendido del año 2010 al 2014.

En cuanto a población estudiantil del nivel superior se presentan los gráficos correspondientes a: la tasa bruta anual de matrícula, matrícula estudiantil por sector: público-privado, la población estudiantil por tipo de institución y sector, así como el número de estudiantes por carreras de mayor demanda.

En cuanto a docentes, se ha incluido un gráfico referente al número de docentes por tipo de contratación, es decir a tiempo completo, tiempo parcial u hora clase.

El último de los gráficos de datos estadísticos considerados para esta sección, presenta el valor del monto asignado únicamente a las instituciones públicas en concepto de subsidio para su funcionamiento, del cual se deduce la inversión anual del Estado por cada estudiante del sector público.

a. GRÁFICOS DE PRINCIPALES ESTADÍSTICAS



GRÁFICO No. 3
ESTUDIANTES EXTRANJEROS POR PAÍS Y CARRERA 2014



PAÍSES	TOTAL
HONDURAS	122
GUATEMALA	109
ESTADOS UNIDOS	107
NICARAGUA	70
MEXICO	53
COLOMBIA	28
PANAMA	27
COSTA RICA	25

CARRERAS CON MAYOR INSCRIPCIÓN		
1	LICENCIATURA EN TEOLOGÍA	92
2	DOCTORADO EN MEDICINA	53
3	LICENCIATURA EN ADMINISTRACIÓN	52
4	LICENCIATURA EN MERCADEO	38
5	TÉCNICO EN ORTESIS Y PRÓTESIS	31
6	LICENCIATURA EN PSICOLOGÍA	27

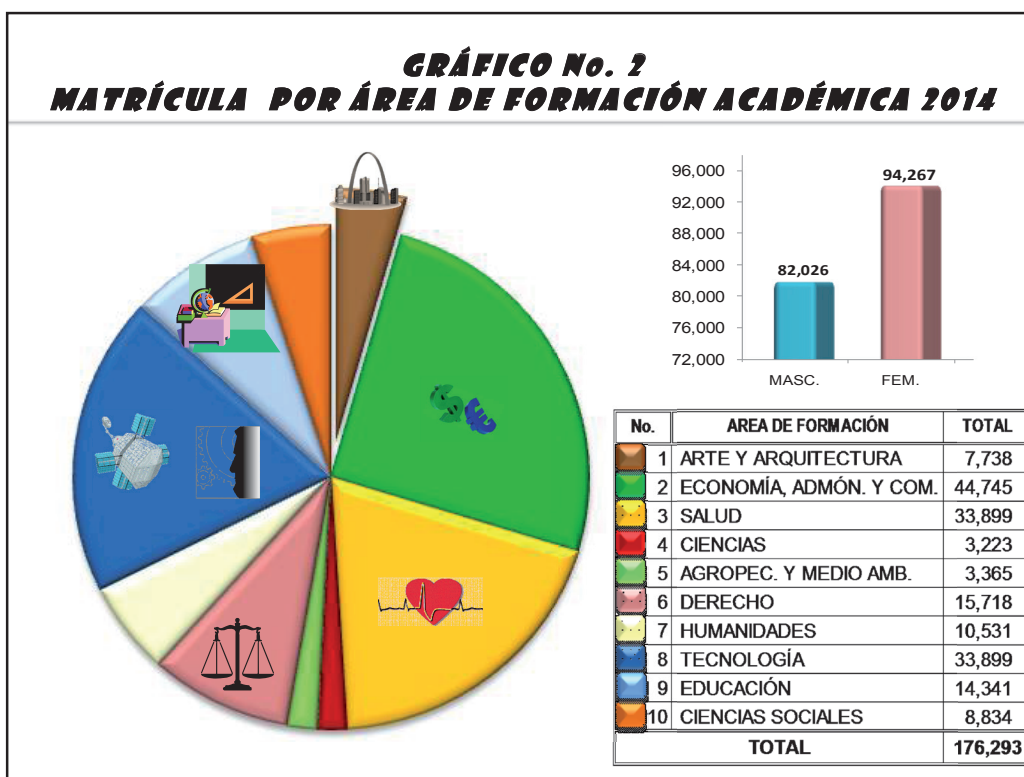
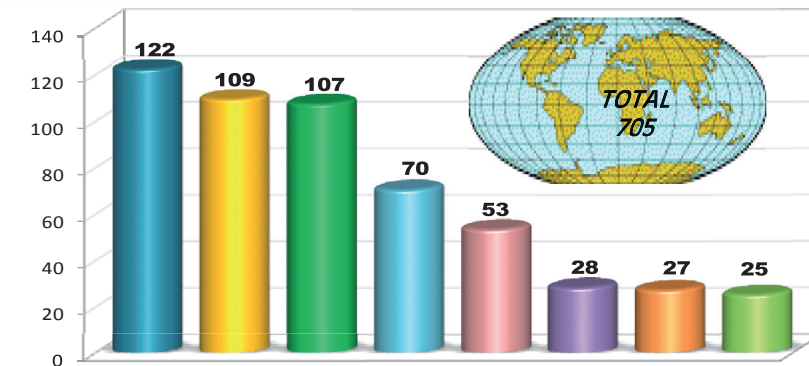
GRÁFICO No. 4
GRADUADOS POR ÁREA DE FORMACIÓN 2014

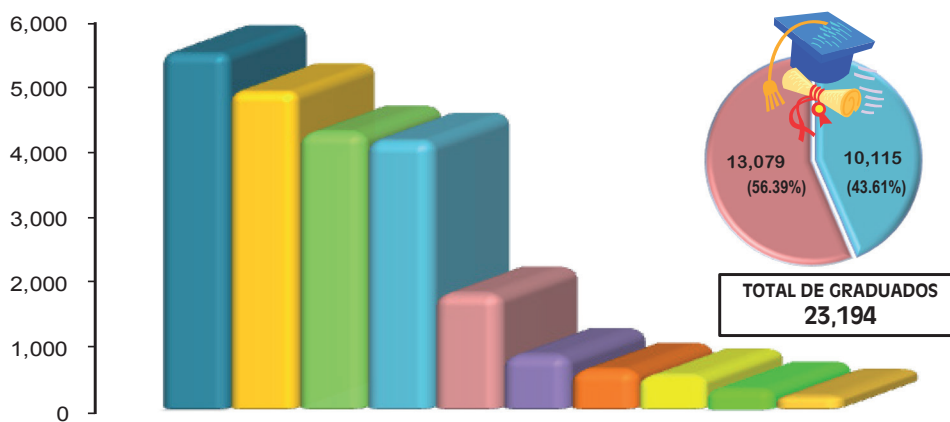

ECONOMÍA, ADMINISTRACIÓN Y COMERCIO	5,495
TECNOLOGÍA	4,904
SALUD	4,278
EDUCACIÓN	4,152
DERECHO	1,801

CIENCIAS SOCIALES	854
ARTE Y ARQUITECTURA	627
HUMANIDADES	535
AGROPECUARIA Y MEDIO AMBIENTE	330
CIENCIAS	218

**GRÁFICO No. 5
DOCENTES POR GRADO ACADÉMICO 2014**

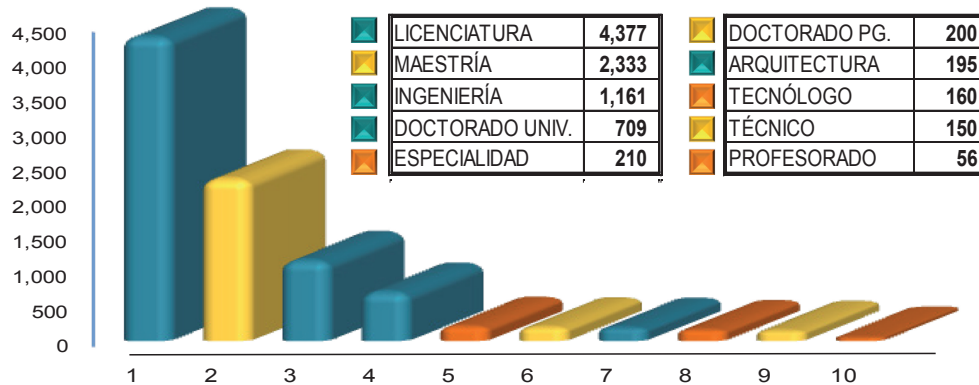

DOCENTES POR NIVEL	TOTAL
POSTGRADO	2,743
UNIVERSITARIO	6,442
TÉCNICO	366
TOTAL	9,551

**GRÁFICO No. 6
ESTUDIANTES DE INGRESO CONTINUO A EDUCACIÓN SUPERIOR EN EL
2014, DE GRADUADOS DE EDUCACIÓN MEDIA EN EL 2013**

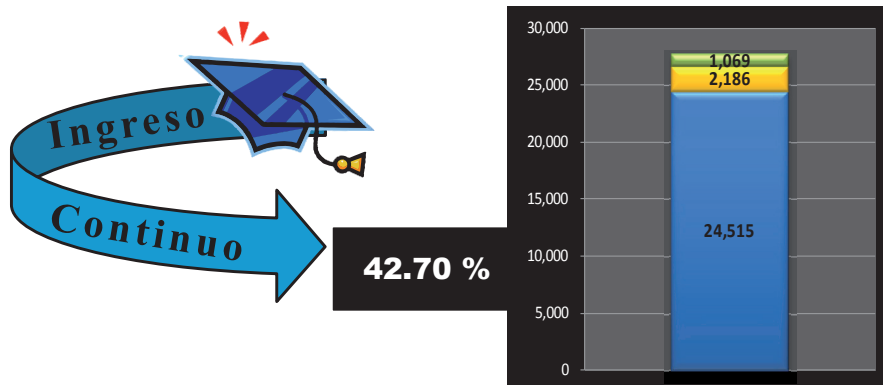

TIPO DE INSTITUCIÓN / INGRESO a IES de Bach. 2013	CANTIDAD	%
UNIVERSIDADES	24,515	88.28
INSTITUTOS ESPECIALIZADOS	2,186	7.87
INSTITUTOS TECNOLÓGICOS	1,069	3.85
Nuevo Ingreso a Educación Superior en el 2014, de bachilleres 2013	27,770	
Estudiantes graduados de Educación Media en el 2013	65,036	
PORCENTAJE DE INGRESO CONTINUO	42.70	

B. GRÁFICOS DE PRINCIPALES INDICADORES



GRÁFICO No. 9
ESTUDIANTES POR COMPUTADORA 2013-2014



AÑO	INDIC. NAC.	UNIVERSIDADES	ESPECIALIZADOS	TECNOLÓGICOS
2013	11.61	12.83	4.80	7.30
2014	10.67	11.81	4.28	5.98

GRÁFICO No. 10
ESTUDIANTES POR COMPUTADORA CON INTERNET 2013-2014

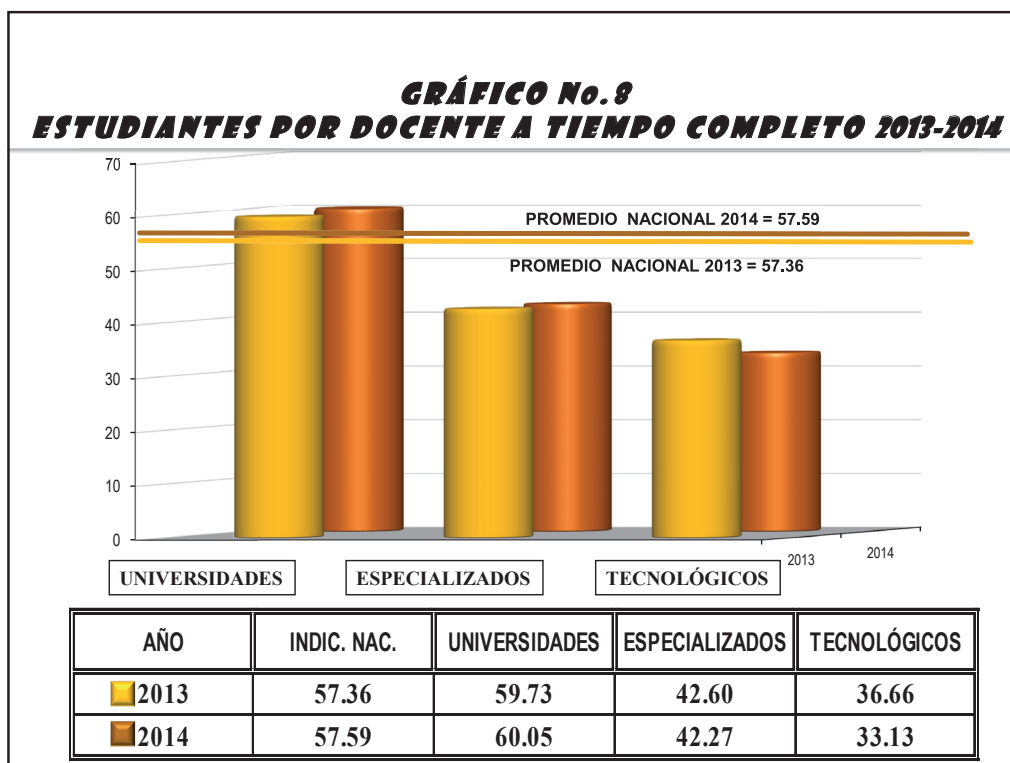
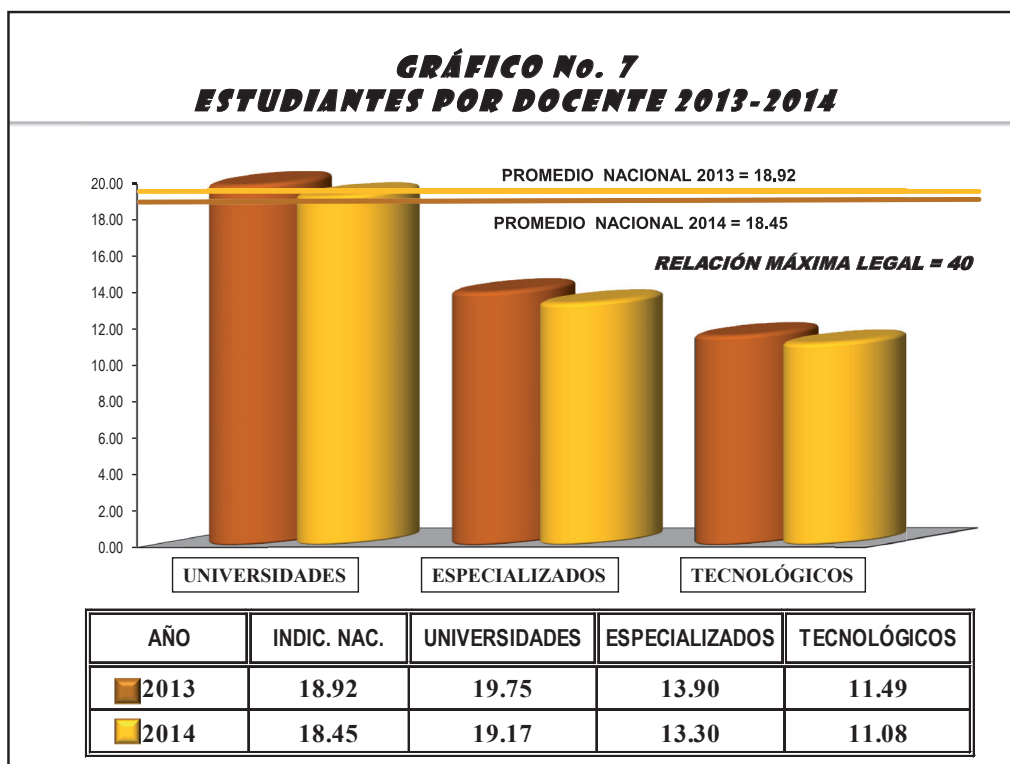
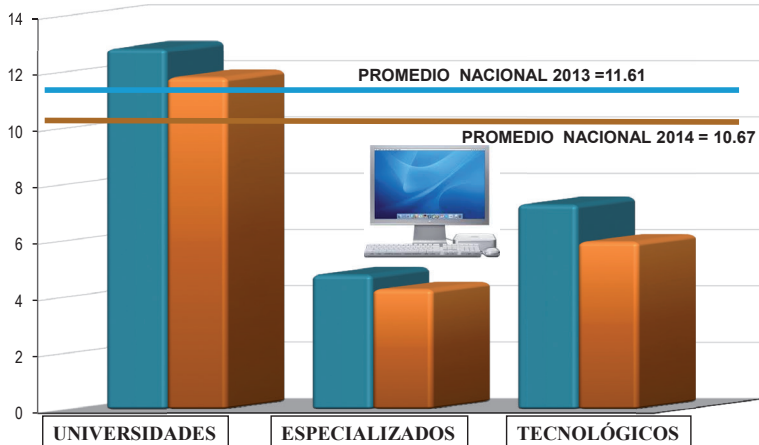
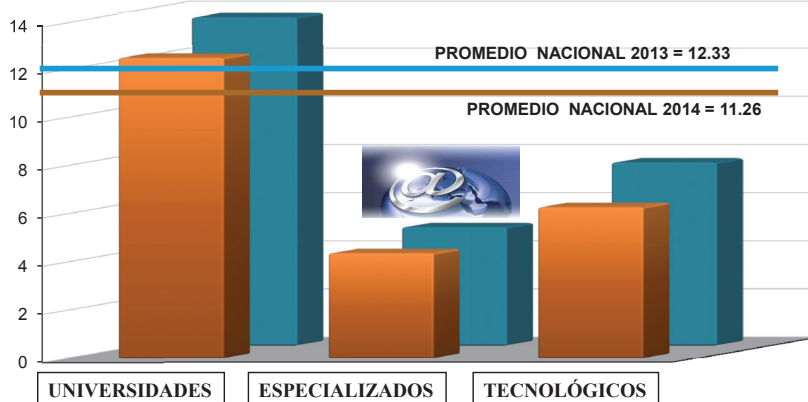

AÑO	INDIC. NAC.	UNIVERSIDADES	ESPECIALIZADOS	TECNOLÓGICOS
2013	12.33	13.69	4.95	7.63
2014	11.26	12.51	4.40	6.31

GRÁFICO No.11
PRESUPUESTO PARA INVESTIGACIÓN (%) 2013-2014

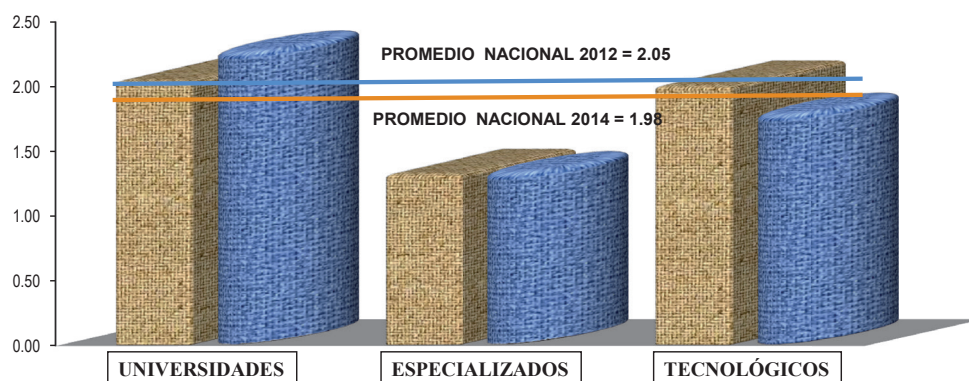

AÑO	INDIC. NAC.	UNIVERSIDADES	ESPECIALIZADOS	TECNOLÓGICOS
2013	1.98	2.05	1.33	2.01
2014	2.16	2.25	1.32	1.77

GRÁFICO No.12
PRESUPUESTO PARA PROYECCIÓN SOCIAL (%) 2013-2014

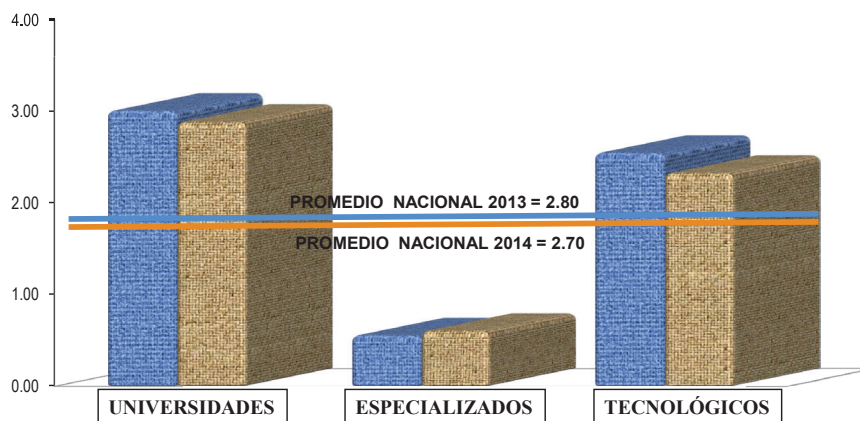

AÑO	INDIC. NAC.	UNIVERSIDADES	ESPECIALIZADOS	TECNOLÓGICOS
2013	2.80	3.01	0.56	2.55
2014	2.70	2.89	0.61	2.33

C. GRÁFICOS DE ESTADÍSTICAS HISTÓRICAS

GRÁFICO No. 13
TASA BRUTA ANUAL DE MATRÍCULA 2010-2014

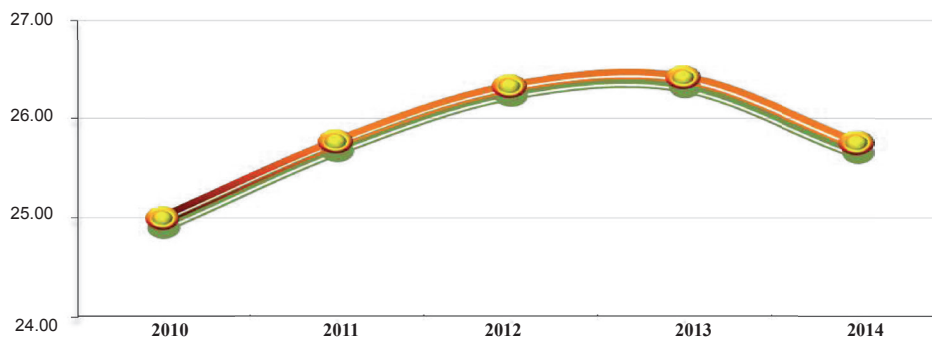

DETALLE	2010	2011	2012	2013	2014
Matrícula total de IES	150,012	160,374	169,860	176,063	176,293
Población proyectada por la DIGESTYC de 19 a 23 años	600,197	622,438	645,349	666,702	684,683
TASA BRUTA DE MATRÍCULA TOTAL	24.99	25.77	26.32	26.41	25.75

(*) El valor de la tasa bruta hasta el año 2012, se calculó con base a las Estimaciones y Proyecciones de La Población Total de El Salvador, Por Año Calendario y Edades Simples 1990 - 2020; DIGESTYC; sin embargo los valores para la presente publicación han sido recalculados tomando en cuenta la nueva edición de "Estimación y Proyecciones de Población de El Salvador 2005-5050, revisión 2014 de la DIGESTYC"

GRÁFICO No. 14
ESTUDIANTES EN CARRERAS CON MAYOR DEMANDA 2010-2014

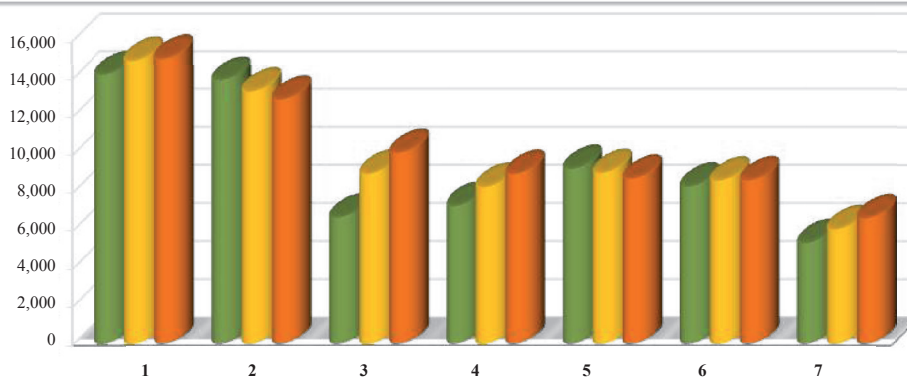

No.	NOMBRE DE LA CARRERA	2010	2012	2014
1	LICENCIATURA EN ADMINISTRACIÓN DE EMPRESAS	14,109	14,883	14,983
2	LICENCIATURA EN CIENCIAS JURÍDICAS	13,828	13,232	12,805
3	LICENCIATURA EN MERCADEO	6,617	8,914	10,016
4	DOCTORADO EN MEDICINA	7,218	8,218	8,904
5	LICENCIATURA EN CONTADURÍA	9,166	8,961	8,647
6	LICENCIATURA EN CIENCIAS DE LA EDUCACIÓN	8,242	8,554	8,567
7	INGENIERÍA INDUSTRIAL	5,271	6,004	6,574

GRÁFICO No. 15
MATRÍCULA ESTUDIANTIL DEL NIVEL SUPERIOR POR
SECTOR PÚBLICO - PRIVADO 2010-2014

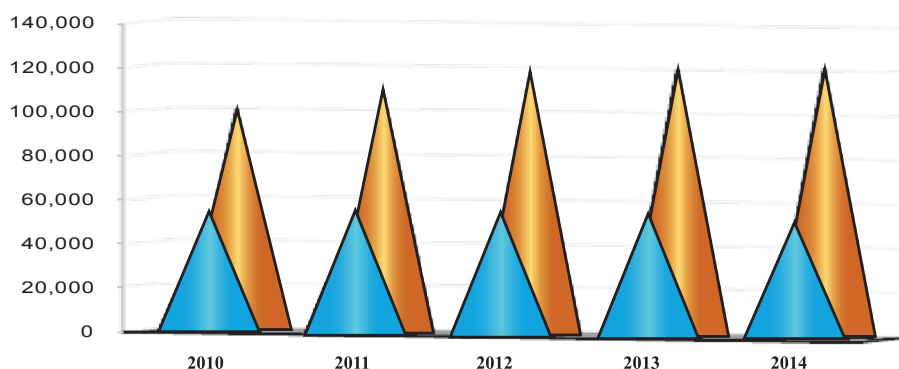

TIPO DE IES	2010	2011	2012	2013	2014
IES PÚBLICAS	50,171	54,154	54,900	55,781	54,373
IES PRIVADAS	99,841	106,220	114,960	120,282	121,920
TOTAL GENERAL	150,012	160,374	169,860	176,063	176,293

GRÁFICO No. 16
POBLACIÓN ESTUDIANTIL POR TIPO DE INSTITUCIÓN Y
SECTOR 2010-2014

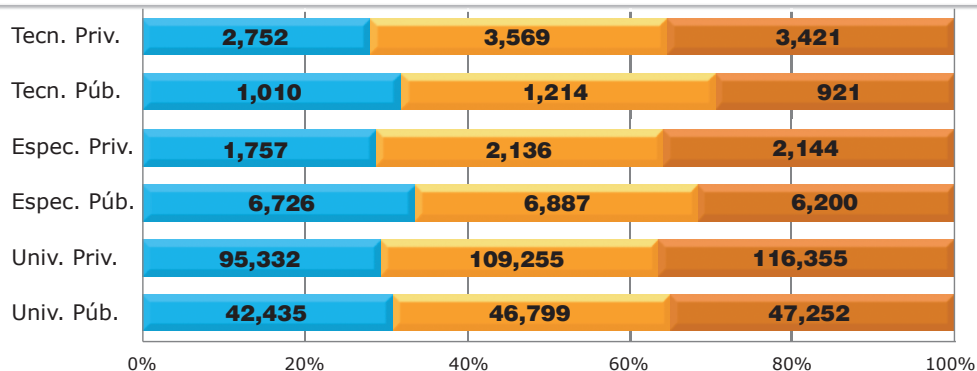

TIPO DE INSTITUCIÓN	2010	2012	2014
Universidad Pública	42,435	46,799	47,252
Universidades Privadas	95,332	109,255	116,355
Especializados Públicos	6,726	6,887	6,200
Especializados Privados	1,757	2,136	2,144
Tecnológicos Públicos	1,010	1,214	921
Tecnológicos Privados	2,752	3,569	3,421
Total Anual	150,012	169,860	176,293

GRÁFICO No. 17
DOCENTES POR TIPO DE CONTRATACIÓN 2010-2014

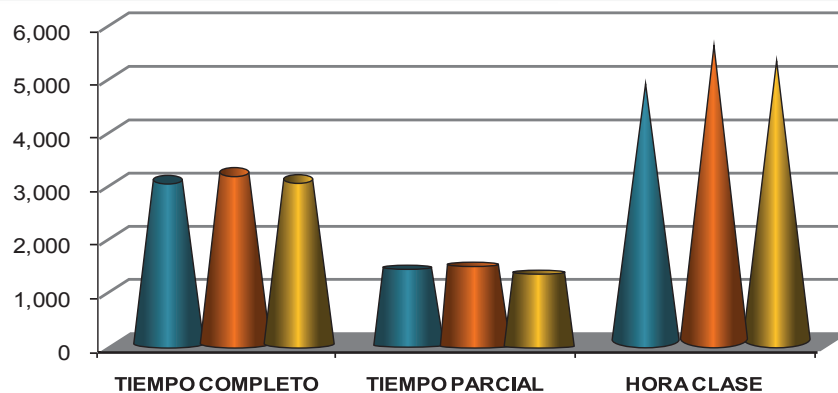

AÑO	TIEMPO COMPLETO	TIEMPO PARCIAL	HORA CLASE	TOTAL
2010	3,070	1,329	4,804	9,104
2012	3,216	1,400	5,050	9,567
2014	3,058	1,232	5,261	9,551

GRÁFICO No. 18
INVERSIÓN DEL ESTADO EN CONCEPTO DE SUBSIDIO POR ESTUDIANTE EN IES PÚBLICAS 2010-2014

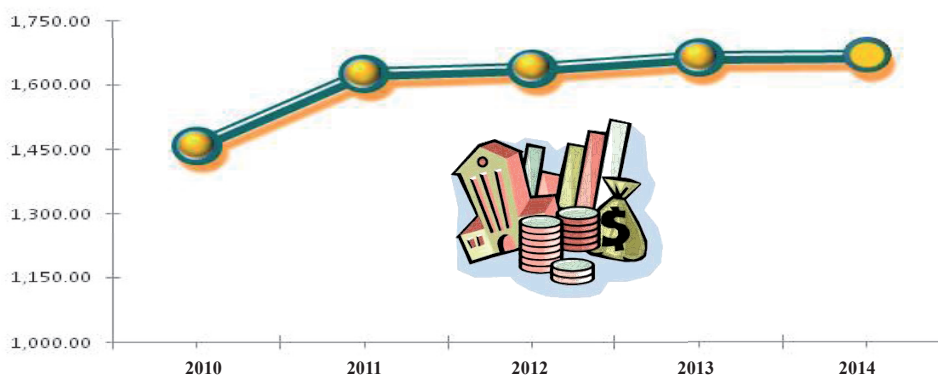

INSTITUCIÓN \ AÑO	2010	2011	2012	2013	2014
Subsidio total en dólares para IES públicas	73122,967.12	87949,733.25	89871,760.88	92735,926.98	90624,694.88
Matrícula estudiantil en IES públicas	50,171	54,154	54,900	55,781	54,373
Inversión anual del Estado por estudiante (\$)	1,457.47	1,624.07	1,637.01	1,662.50	1,666.72

VII. CONCLUSIONES

El mayor porcentaje de datos expuestos a lo largo de este documento corresponden al ejercicio 2014 de las instituciones de educación superior; sin embargo, a efecto de establecer algún nivel de evolución, algunos indicadores y datos estadísticos fueron comparados con el año anterior y en menor cuantía se establecen rangos de comparación para el último quinquenio, a fin de evidenciar las tendencias en los datos y facilitar elementos para análisis comparativos.

En virtud de los resultados de la información estadística expuesta se puede concluir que:

- Existe un crecimiento constante de la matrícula estudiantil de educación superior en general.
- La tasa bruta de la matrícula estudiantil con relación a las proyecciones de población, para el último año denota una leve disminución comparada al 2013, de acuerdo al ajuste de datos efectuado en la revisión 2014 de la DIGESTYC.
- La Licenciatura en Ciencias Jurídicas que durante más de una década ocupó el primer lugar en preferencia, pasó a un segundo lugar durante los últimos cinco años. Siendo por ahora la Licenciatura en Administración de Empresas, la carrera de mayor preferencia entre los estudiantes del nivel superior.
- Con relación a las diez áreas de Formación Académica establecidas en este sistema de información, el área que goza de mayor preferencia entre los estudiantes matriculados durante el 2014 en función de las carreras que agrupa, es el área de Economía, Administración y Comercio, curiosamente en segundo lugar se sitúan en igual proporción las áreas de Tecnología y Salud, ambas con igual número estudiantes.
- Durante el año 2014 el mayor número de estudiantes de nacionalidad extranjera inscritos en las instituciones de educación superior procedían de Honduras, Guatemala y Estados Unidos respectivamente, los que en mayor porcentaje corresponden al género masculino.
- En relación al número total de graduados reportados por las instituciones educativas del nivel superior, el quinquenio muestra una tendencia incremental, con excepción del último año que denota una leve reducción. Se observa como una constante, que las mujeres se gradúan en mayor proporción que los hombres.
- Durante los dos primeros años del quinquenio, el área de Tecnología ocupó el primer lugar por alcanzar el mayor número de graduados, dejando al área de Economía, Administración y Comercio en un segundo plano, situación que se revierte al final del quinquenio, pasando nuevamente el área de Economía, Administración y Comercio a ocupar el primer lugar.

- Durante el período considerado se observa una tendencia creciente en el número de profesionales que conforman la planta docente, independientemente del tipo de contratación en las instituciones del nivel superior. Cabe destacar que en un mayor porcentaje los docentes del nivel superior corresponden al género masculino.

- Para el período 2010-2014, se observa un incremento del 33.93% en la asignación anual que el Estado otorga en concepto de subsidio a las instituciones públicas del nivel superior, lo cual indica el nivel de compromiso por mejorar las condiciones en las cuales se desarrollarán cada una de éstas y que benefician directamente a la población estudiantil del sector público.

Se permite la reproducción total o parcial citando la fuente.
Dirección Nacional de Educación Superior,
Ministerio de Educación, El Salvador, C.A.
Noviembre 2015

