

MINISTERIO DE VIVIENDA  
Unidad de Acceso a la  
Información Pública  
**RECIBIDO UAIP**  
Fecha: 06-04-2022  
Hora: 11:00am  
Por: M. Valle



MINISTERIO  
DE VIVIENDA

## MEMORANDO

REF: MV-UHAH-120-05-04-2022

**PARA:** Licda. Marcela Valle  
Oficial de Información - MIVI

**DE:** Ing. José David Cañas  
Jefe de Unidad de Hábitat y Asentamientos Humanos y  
Director Técnico Ad-honorem

**CC:** Licda. Yesica Lara de Ramos  
Técnico- Área de Planificación y Diseño de Proyectos  
Unidad de Hábitat y Asentamientos Humanos



**FECHA:** 05 de abril de 2022.

**ASUNTO:** Respuesta a solicitud de información número 013/2022.

En relación con su memorando con **REF-UAIP/028-2022**, con fecha 31 de marzo de 2022, a través del cual se nos solicita remitir información generada sobre el programa Desarrollo Social del Mozote y lugares aledaños en esta Unidad de Hábitat y Asentamientos Humanos, muy atentamente le informamos que esta unidad dispone de información del numeral 2 y 3 para ser notificada a ustedes por lo tanto se anexa la información según lo solicitado en los numerales siguientes:

2. Además de la desagregación por mes, se requiere que por cada monto o suma ejecutada se detalle el nombre del/los programas y/o actividades de toda índole realizadas a partir de esta línea de trabajo (incluyendo administrativas), así como la fecha de ejecución correspondiente y la unidad o funcionario responsable de ejecución. En ese sentido, se solicita los montos de ejecución de dicha línea de trabajo, para el año 2021, se solicita la información desagregada por meses (enero, febrero, marzo, abril, etc., hasta completar el año). Tal y como se detalló en la resolución de información pública 034-2021, del Ministerio de Vivienda, con fecha del 30 de septiembre de 2021.
- Se detalla en anexo las actividades realizadas tanto técnico, social y legal en el año 2021, este reporte se presenta trimestralmente desde enero a 31 diciembre del año 2021.

**DESPACHO JEFE DE HABITAT Y ASENTAMIENTOS HUMANOS**  
Alda. Manuel Enrique Araujo, Km. 5 1/2, Plantel La Lechuza. TEL.: 2280-9838;



MINISTERIO  
DE VIVIENDA

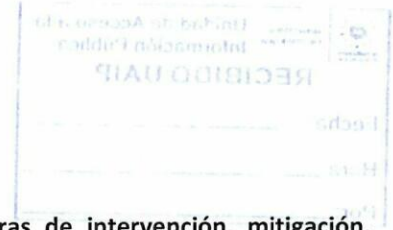

3. Documento, planos, proyecto o cualquier documento relativo a obras de intervención, mitigación, construcción de vivienda o cualquier trabajo o actividad que involucre al Ministerio de Vivienda en el Caserío El Mozote durante 2021 y el primer trimestre de 2022.”

- En lo relativo a la fase que se ejecuta desde el año 2021, se anexa planos Arquitectónicos y detalles técnicos de la propuesta de vivienda tipo que se le entrega a cada beneficiario del programa con el desglose de materiales para la construcción de una vivienda de interés social (Kit de materiales); esto cuando aplica a construcción de viviendas, ya que generalmente los beneficiarios invierten la contribución económica en mejoras de las viviendas existentes.

Sin otro particular, la saludo muy cordialmente.





MINISTERIO  
DE VIVIENDA

**MINISTERIO DE VIVIENDA**  
**UNIDAD DE HÁBITAT Y ASENTAMIENTOS HUMANOS**  
**Programa de Desarrollo Habitacional en El Caserío El Mozote y lugares aledaños**  
**Reporte de actividades realizadas trimestralmente del año 2021**

No.	DETALLE DE ACTIVIDADES REALIZADAS EN ENERO, FEBRERO Y MARZO DEL AÑO 2021	CANTIDAD
1	Coordinaciones con Asociación promotora de Derechos Humanos del Mozote	1
2	Realización de asamblea general para informar sobre el Programa	2
3	Coordinaciones con equipos de trabajo previo a levantamiento de información	4
4	Visitas de campo para la búsqueda e identificación de víctimas del Registro único.	22
5	Entrevistas con víctimas y levantamiento de información para la Conformación de expedientes (solicitud de documentación de identidad y documentos de propiedad).	39
6	Llenado de ficha técnica in situ de las condiciones de habitabilidad en la que se encuentra la víctima y levantamiento de áreas de la vivienda para la elaborar la propuesta de intervención.	28
7	Análisis técnico sobre la posible modalidad de intervención para cada caso	28
8	Elaboración de diseños de la intervención.	28
9	Elaboración de presupuestos acompañado de un kit de materiales para realizar dicha intervención.	28
10	Gestiones de consultas de Revisión Registral y procesos de escrituración a ILP.	26
11	Atención de consultas y seguimiento de casos especiales	19
12	Revisión de expedientes	22
13	Elaboración de informes sobre avance del Programa	4
14	Reuniones de seguimiento del Programa	4
15	Elaboración y actualización de base de datos de beneficiarios	3
16	Seguimiento ex –post, es decir luego de la entrega de la contribución, se da acompañamiento durante la construcción de las obras, se verifica periódicamente el avance de éstas, desde la fase de compra de materiales hasta la finalización de las obras (49 casos en proceso de construcción de viviendas o mejoras)	19



No.	DETALLE DE ACTIVIDADES REALIZADAS EN <u>ABRIL, MAYO Y JUNIO</u> DEL AÑO 2021	CANTIDAD
1	Realización de asamblea general para informar sobre el Programa	1
2	Coordinaciones con equipos de trabajo previo a levantamiento de información	3
3	Visitas de campo para la búsqueda e identificación de víctimas del Registro único.	29
4	Entrevistas con víctimas y levantamiento de información para la Conformación de expedientes (solicitud de documentación de identidad y documentos de propiedad).	41
5	Llenado de ficha técnica in situ de las condiciones de habitabilidad en la que se encuentra la víctima y levantamiento de áreas de la vivienda para la elaborar la propuesta de intervención.	36
6	Análisis técnico sobre la posible modalidad de intervención para cada caso	36
7	Elaboración de diseños de la intervención.	36
8	Elaboración de presupuestos acompañado de un kit de materiales para realizar dicha intervención.	36
9	Análisis y discusión de casos con dificultades en temas legales ya sea por inmuebles, nombres y/o estado de salud de las víctimas etc.	5
10	Gestiones de consultas de Revisión Registral y procesos de escrituración a ILP.	34
11	Seguimiento de casos que se encuentran en búsqueda de inmuebles para invertir la contribución	9
12	Reuniones interinstitucionales con FONAVIPO	1
13	Atención de consultas y seguimiento de casos especiales	6
14	Revisión de expedientes	31
15	Elaboración de informes de avance	3
16	Reuniones de seguimiento del Programa	3
17	Elaboración y actualización de base de datos de beneficiarios	3
18	Seguimiento ex –post, es decir luego de la entrega de la contribución, se da acompañamiento durante la construcción de las obras, se verifica periódicamente el avance de éstas, desde la fase de compra de materiales hasta la finalización de las obras (49 casos en proceso de construcción de viviendas o mejoras)	28
19	Actualización de base de datos	3
20	Elaboración de informes sobre avance del Programa	3

No.	DETALLE DE ACTIVIDADES REALIZADAS EN JULIO, AGOSTO Y SEPTIEMBRE DEL AÑO 2021	CANTIDAD
1	Desarrollo de actividades de campo para la búsqueda de víctimas del Registro único.	25
2	Se realizaron entrevistas con víctimas y levantamiento de información para la Conformación de expedientes (solicitud de documentación de identidad y documentos de propiedad).	21
3	Llenado de ficha técnica in situ de las condiciones de habitabilidad en la que se encuentra la víctima y levantamiento de áreas de la vivienda para la elaborar la propuesta de intervención.	21
4	Análisis técnico sobre la posible modalidad de intervención para cada caso	34
5	Elaboración de diseños de la intervención.	48
6	Elaboración de presupuestos acompañado de un kit de materiales para realizar dicha intervención.	48
7	Escaneo y fotocopia de expedientes para generar archivos físicos y digitales de cada uno de los casos.	57
8	Gestiones de consultas de Revisión Registral y procesos de escrituración a ILP.	77
9	Remisión de expedientes a FONAVIPO para gestionar certificado de contribución a beneficiarios.	57
10	Seguimiento ex –post, es decir luego de la entrega de la contribución, se da acompañamiento durante la construcción de las obras, se verifica periódicamente el avance de éstas, desde la fase de compra de materiales hasta la finalización de las obras (49 casos en proceso de construcción de viviendas o mejoras)	48
11	Atención de consultas y seguimiento de casos especiales	31
12	Conformación de expedientes para adjudicación de certificados de contribución	23
13	Fotocopia y escaneo de expedientes	23
14	Archivo de expedientes	23
15	Entrega de Certificados de Contribución a beneficiarios	23
16	Acompañamiento para cambio de cheque con beneficiarios con problemas de salud o discapacidad física.	3
17	Reuniones interinstitucionales con ILP y Ministerio de Gobernación para definir procesos de atención a víctimas del registro único	1
18	Actualización a bases de datos de beneficiarios	3
19	Elaboración de informes sobre avance del Programa	3



No.	DETALLE DE ACTIVIDADES REALIZADAS EN OCTUBRE, NOVIEMBRE Y DICIEMBRE DEL AÑO 2021	CANTIDAD
1	Realización de asamblea general para informar sobre el Programa	1
2	Coordinaciones con equipos de trabajo previo a levantamiento de información	3
3	Visitas de campo para la búsqueda e identificación de víctimas del Registro único.	41
4	Entrevistas con víctimas y levantamiento de información para la Conformación de expedientes (solicitud de documentación de identidad y documentos de propiedad).	52
5	Llenado de ficha técnica in situ de las condiciones de habitabilidad en la que se encuentra la víctima y levantamiento de áreas de la vivienda para la elaborar la propuesta de intervención.	36
6	Análisis técnico sobre la posible modalidad de intervención para cada caso	36
7	Elaboración de diseños de la intervención.	36
8	Elaboración de presupuestos acompañado de un kit de materiales para realizar dicha intervención.	36
9	Análisis y discusión de casos con dificultades en temas legales ya sea por inmuebles, nombres y/o estado de salud de las víctimas etc.	5
10	Gestiones de consultas de Revisión Registral y procesos de escrituración a ILP.	34
11	Seguimiento de casos que se encuentran en búsqueda de inmuebles para invertir la contribución	12
12	Reuniones interinstitucionales con FONAVIPO	1
13	Atención de consultas y seguimiento de casos especiales	6
14	Revisión de expedientes	31
15	Elaboración de informes de avance	3
16	Reuniones de seguimiento del Programa	3
17	Elaboración y actualización de base de datos de beneficiarios	3
18	Coordinaciones y consultas sobre casos especiales con asociación Promotora de derechos humanos	
19	Seguimiento ex –post, es decir luego de la entrega de la contribución, se da acompañamiento durante la construcción de las obras, se verifica periódicamente el avance de éstas, desde la fase de compra de materiales hasta la finalización de las obras (72 casos en proceso de construcción de viviendas o mejoras)	66
20	Conformación de expedientes para adjudicación de certificados de contribución	
21	Fotocopia y escaneo de expedientes	89
22	Archivo de expedientes	89
23	Entrega de contribuciones a beneficiarios	89
24	Acompañamiento para cambio de cheque con beneficiarios con problemas de salud o discapacidad física.	4
25	Actualización de base de datos	1
26	Elaboración de informes sobre avance del Programa	3



MINISTERIO  
DE VIVIENDA

## “PROGRAMA DE DESARROLLO HABITACIONAL EN EL CASERIO EL MOZOTE Y LUGARES ALEDAÑOS”

PRESUPUESTO KIT DE MATERIALES VIVIENDA TIPO

Área de Construcción de la Vivienda:

36.40m<sup>2</sup>

No.	NOMBRE DE PARTIDA	UNIDAD	CANTIDAD
1	Costanera de pino 4 varas	Unidad	6.00
2	Regla pacha de pino de 4 varas	Unidad	7.00
3	Clavos de 2 1/2	Libra	1.00
4	Cordel No 1	Rollo	1.00
5	Manguera transparente de 1/2	Yarda	9.00
6	Tierra blanca	Metros cúbicos	7.00
7	Cemento portland Tipo 1, ASTM C-1157	Metros cúbicos	76.00
8	Arena	Metros cúbicos	6.00
9	Grava #1	Metros cúbicos	3.00
10	Chispa	Metros cúbicos	1.30
11	Hierro #3,ASTM A-615 ultima version F'y:2800 kg/cm2	Varilla	71.00
12	Hierro #2,ASTM A-615 ultima version F'y:2800 kg/cm2	Varilla	56.00
13	Alambre de amarre	Libra	27.00
14	Bloque de concreto de 20*20*20	Unidad	24.00
15	Bloque mitad de 10*20*20	Unidad	132.00
16	Bloque Solera de 10*20*40	Unidad	46.00
17	Bloque Solera de 15*20*40	Unidad	63.00
18	Bloque entero de 10*20*40	Unidad	592.00
19	Polin C de 4" Chapa 14 Galvanizado	Unidad	10.00
20	Pintura anticorrosiva color gris	Galón	1.00
21	Pintura anticorrosiva color negro	Galón	1.00
22	Electrodos 3/32	Libra	10.00
23	Brocha de 4 pulgadas	Unidad	2.00
24	Solvente mineral	Galón	0.50
25	Lamina Zinc Aluminio c 26 de 5 ml ASTM A792, e=0.40mm	Unidad	6.00
26	Lamina Zinc Aluminio c 26 de 4.75 ml ASTM A792, e=0.40mm	Unidad	6.00
28	Capote c 26 2.15mt de largo c/pieza ASTM A792 e=0.40mm	Unidad	3.00
29	Capote Terminal (Tapones) cal 26, ASTM A792 e=0.40mm	Unidad	2.00
30	Tornillo autoperforante 5/16*1"	Unidad	300.00
31	Tornillo autoperforante 5/16*3/4"	Unidad	120.00
32	Sellador para tornillo	Unidad	1.00
33	Alambre THHN #8 Color Blanco	Metro lineales	6.00
34	Alambre THHN #8 Color Negro	Metro lineales	6.00
35	Alambre THHN #8 Color verde	Metro lineales	6.00
36	Alambre THHN #10 Color Blanco	Metro lineales	13.00
37	Alambre THHN #10 Color Negro	Metro lineales	13.00



38	Alambre THHN #10 Color Verde	Metro lineales	13.00
39	Alambre THHN #12 Color Negro	Metro lineales	20.00
40	Alambre THHN #12 Color Blanco	Metro lineales	20.00
41	Alambre THHN #14 Color Negro	Metro lineales	35.00
42	Alambre THHN #14 Color Blanco	Metro lineales	35.00
43	Poliducto de 1/2	Metro lineales	50.00
44	Poliducto de 3/4	Metro lineales	30.00
45	Caja rectangular	Unidad	10.00
46	Caja octogonal	Unidad	7.00
47	Receptaculo	Unidad	7.00
48	Switch dado sencillo	Unidad	3.00
49	Switch dado doble	Unidad	2.00
50	Cinta aislante	Unidad	3.00
51	Luminarias ahorrativas de 20w	Unidad	7.00
52	Termico de 15 amp	Unidad	1.00
53	Termico de 20 amp	Unidad	1.00
54	Tomacorriente completo	Unidad	5.00
55	Barra de polarizacion de 5/8"x 5 pies	Unidad	1.00
56	Cepo para barra de 5/8"	Unidad	1.00
57	Caja termica de dos espacios	Unidad	1.00
58	Pie de Amigo, Tubo Galvanizado de 1" 1/2"	Metro lineales	1.00
59	Grapa de lamina para tubo 3"	Unidad	3.00
60	Electrodos	Libra	1.00
61	Electromalla	Unidad	
62	Puerta de lámina troquelada C 26 1x2.00 Marco Metálico, Pintura Anticorrosiva Completa	Unidad	1.00
63	Puerta de lámina troquelada C 26 0.8x2.00 Marco Metálico, Pintura Anticorrosiva Completa	Unidad	1.00
64	Puerta de lámina troquelada C 26 0.6x2.00 Marco Metálico, Pintura Anticorrosiva Completa	Unidad	1.00
65	Ventana V1 (Marco de Aluminio y celosia de vidrio nevado 1.00 x 1.40 M)	Unidad	2.00
66	Ventana V2 (Marco de Aluminio y celosia de vidrio nevado 0.6 x 1.40 M)	Unidad	2.00
67	Suministro de pila de cemento de 1 lavadero	Unidad	1.00

**Nota Importante:** Cada beneficiario o beneficiaria contará con un máximo de 3 meses, es decir 90 días para ejecutar las obras propuestas, ya sea construcción de vivienda o mejoramiento de la vivienda existente, o muros, entre otros.

En la etapa de ejecución, un equipo técnico y social del Ministerio de Vivienda dará seguimiento a los procesos constructivos, por lo que le solicitamos su colaboración para brindarles copia de las facturas a nombre del o la beneficiario/a, así como comprobantes de pagos realizados, con el fin de sustentar el uso de los \$6,000 dólares de contribución del programa.



PLANTA ARQUITECTONICA / VIVIENDA  
TIPO, BLOQUE DE CONCRETO

AREA=38.60M2

ESC. 1:50

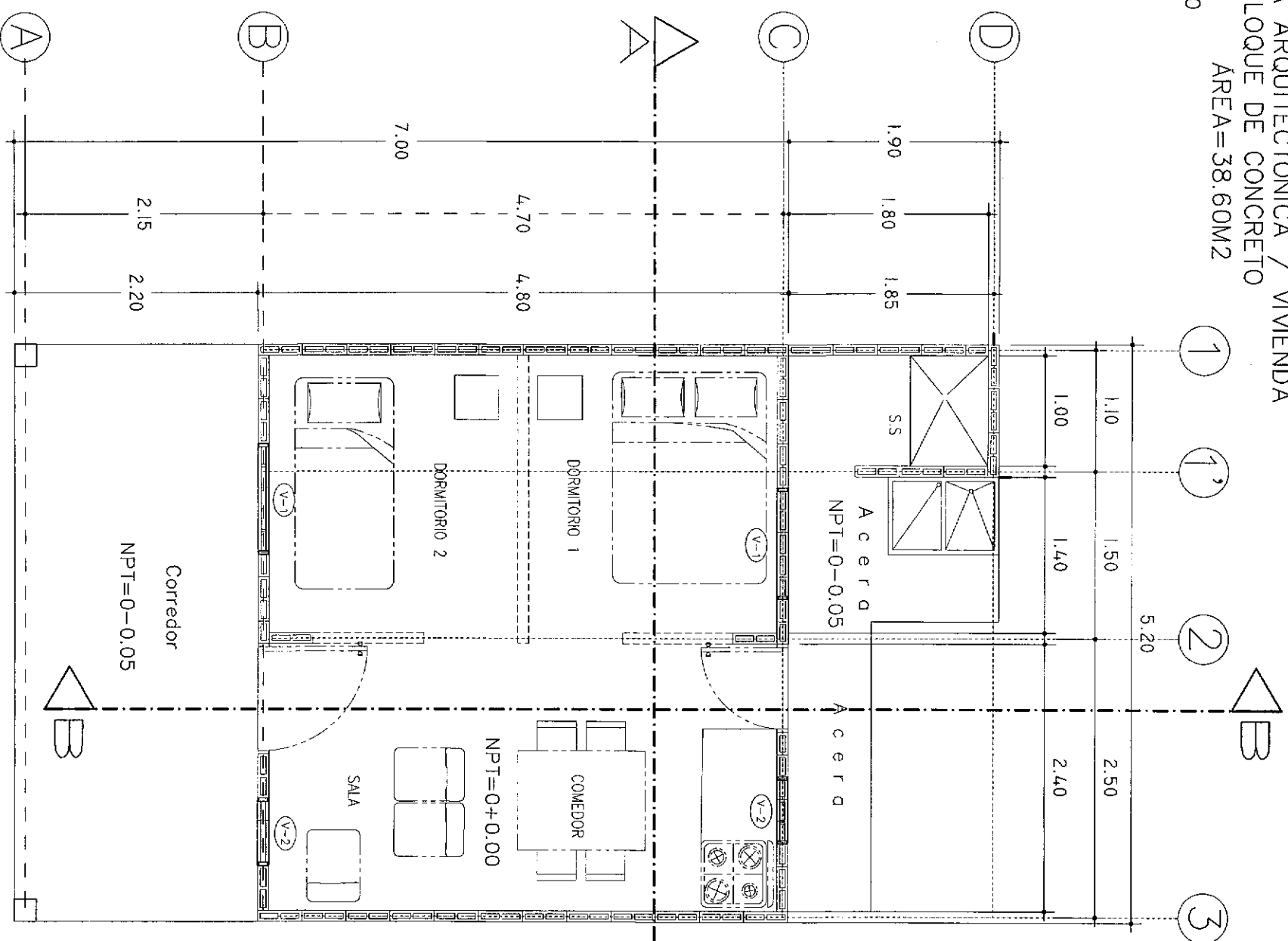

PLANTA ESTRUCTURAL DEL TECHO

ESC. 1:50

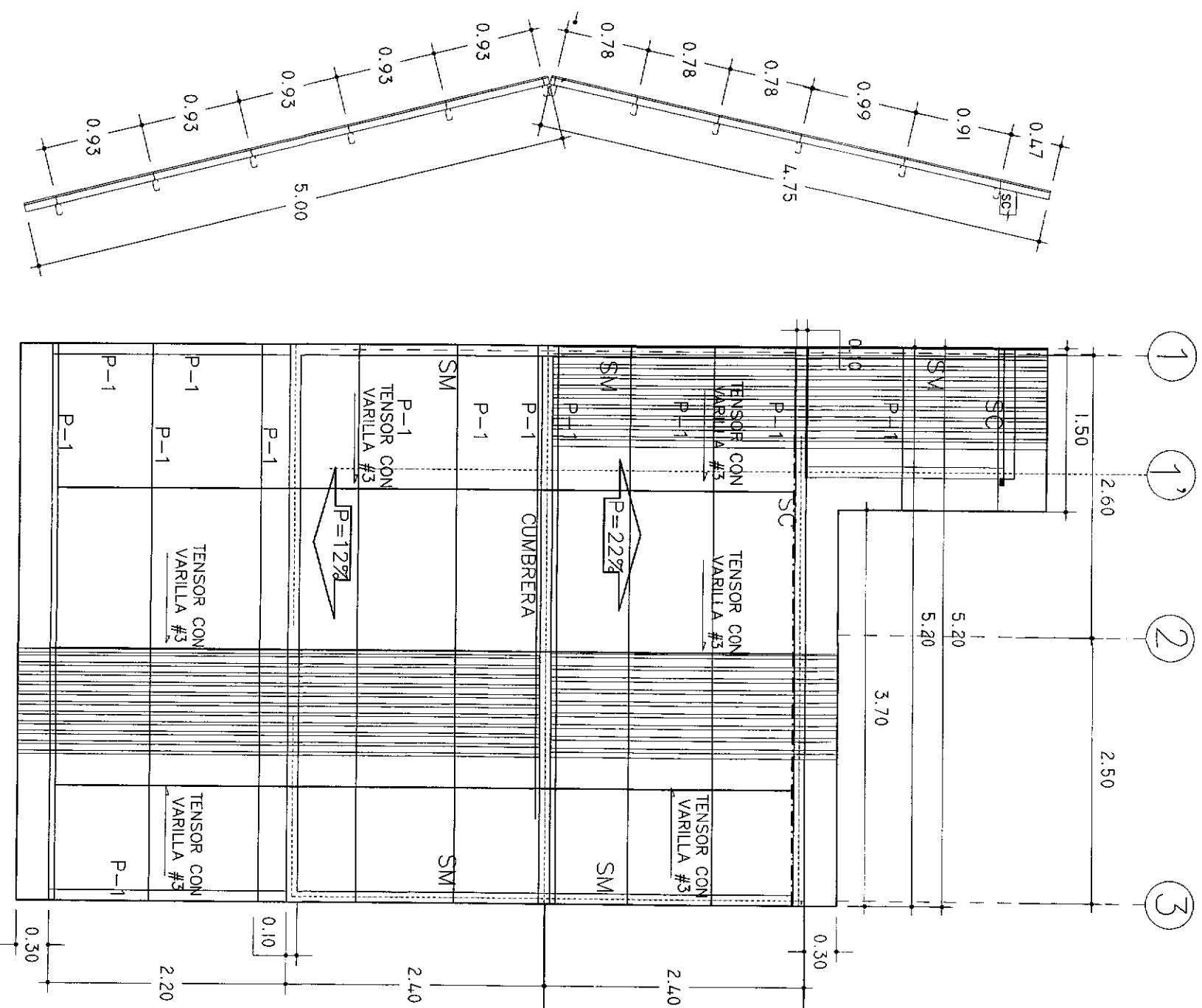

Vivienda Tipo

AREA : 38.60 m<sup>2</sup>

CONTENIDO:  
Planta Arquitectónica  
Planta estructural de techo

UBICACION : A NIVEL NACIONAL

ESCALA:  
Indicado

FECHA:  
FEBRERO 2021

LEVANTO:  
Unidad de Hábitat y  
Asentamientos Humanos

DIGITALIZO:  
Unidad de Hábitat y  
Asentamientos Humanos

PRESENTA:

MINISTERIO DE VIVIENDA

PLANTEL LA LECHUZA, CARRETERA A SANTA TECLA,  
KILOMETRO 5<sup>o</sup>, SAN SALVADOR, EL SALVADOR.

PROGRAMA:

PROGRAMA DE DESARROLLO  
HABITACIONAL EN EL CASERÍO EL  
MOZOTE Y LUGARES ALEDAÑOS,  
DEPARTAMENTO DE MORAZÁN



MINISTERIO  
DE VIVIENDA

1/6

PLANTA DE ACABADOS  
VIVIENDA TIPO, BLOQUE DE CONCRETO  
ESC. 1:50

CLAVE	ANCHO	ALTO	CANT.	MATERIAL
P-1	1.00	2.00	1	MARCO METALICO Y LAMINA TROQUELADA.
P-2	0.80	2.00	1	MARCO METALICO Y LAMINA TROQUELADA.
P-3	0.60	2.00	1	MARCO METALICO Y LAMINA TROQUELADA. PINTURA ANTICORROSIVA

CUADRO DE VENTANAS						
CLAVE	ANCHO	ALTO	AREAS/PIES CUADROS	Nº. PUERPOS	CANT.	MATERIAL
V-1	1.00	1.40	0.80	1	2	MARCO DE ALUMINIO CELOSIA DE VIDRIO NEVADO
V-2	0.60	1.40	0.84	0.80	1	2

PAREDES	
▷	PARED DE BLOQUE DE CONCRETO TIPO SATEX DE 10X20X40, SISMO VISTO

PISO	
□	PISO DE CONCRETO DE 7 CM F.C. = 132 kg/cm <sup>2</sup>
□	PISO ENGOMADO TIPO AGERA ESPESOR 5 CM F.C.=118 kg/cm <sup>2</sup>

INSTALACIONES ELECTRICAS	
○	FOCO INCANDESCENTE DE 60 WATTS EN TECHO
⊕	FOCO INCANDESCENTE DE 60 WATTS EN PARED
⊖	TOMACORRIENTE, DOBLE POLARIZADO
⊘	INTERRUPTOR SENCILLO
⊘	INTERRUPTOR DOBLE
⊘	NUMERO DE CIRCUITOS
⊘	TABLERO GENERAL

NOTA: POLARIZACION CONDUCTOR MMAN#10 AWG + BARRA DE 5 / 8 X 1.00 MI

CLAVE	DESCRIPCION
A	2 THHN#12 ø 1/2", POLIDUCTO
B	3 THHN#12 ø 1/2", POLIDUCTO
C	2 THHN#10 ø 3/4", POLIDUCTO

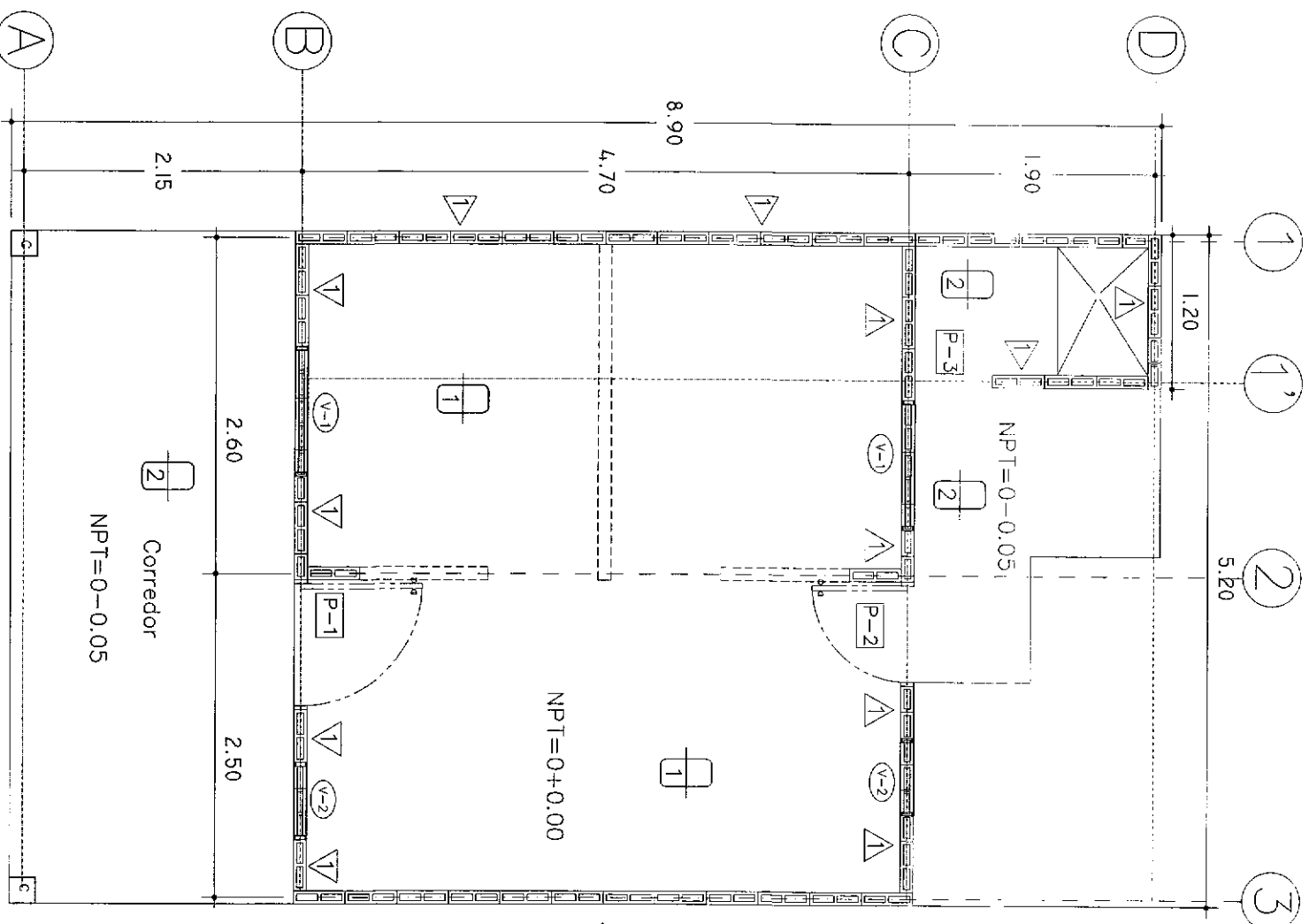

PLANTA DE INSTALACIONES ELECTRICAS  
VIVIENDA TIPO, BLOQUE DE CONCRETO  
ESC. 1:50

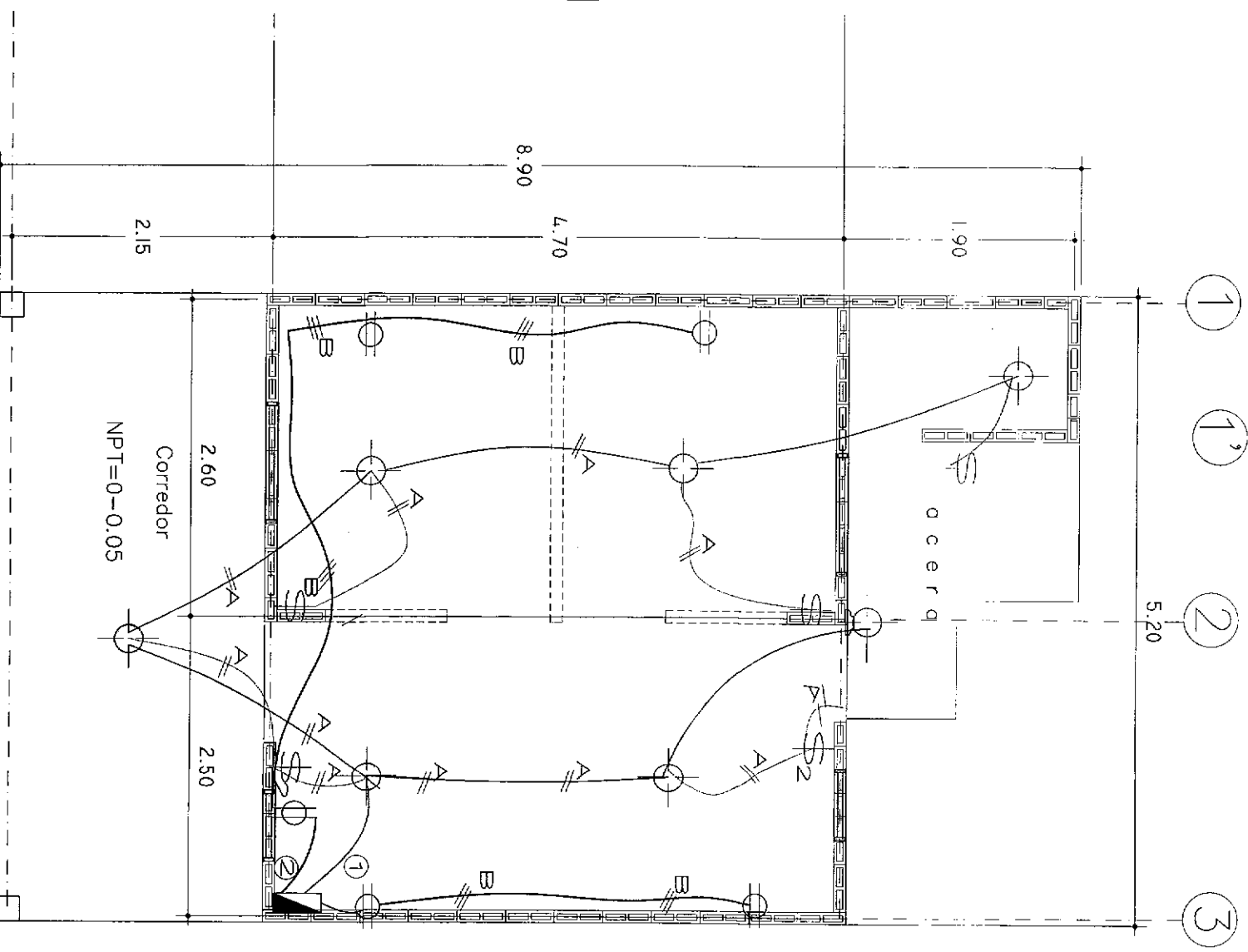

Vivienda Tipo  
AREA : 38.60 m<sup>2</sup>

CONTENIDO:  
Planta de Acabados  
Planta de Instalaciones Eléctricas

UBICACIÓN : A NIVEL NACIONAL

ESCALA:  
Indicada

FECHA:  
FEBRERO 2021

LEVANTO:  
Unidad de Habitat y Asentamientos Humanos

DIGITALIZO:  
Unidad de Habitat y Asentamientos Humanos

PRESENTA:  
**MINISTERIO DE VIVIENDA**  
PLANTEL LA LECHUZA, CARRETERA A SANTA TECLA, KILOMETRO 5½ SAN SALVADOR, EL SALVADOR.

PROGRAMA:  
HABITACIONAL EN EL CASERIO EL MOZOTE Y LUGARES ALEDAÑOS, DEPARTAMENTO DE MORAZAN

GOBIERNO DE EL SALVADOR

MINISTERIO DE VIVIENDA

FACHADA PRINCIPAL  
DE VIVIENDA TIPO,  
BLOQUE DE CONCRETO

ESC. 1:50

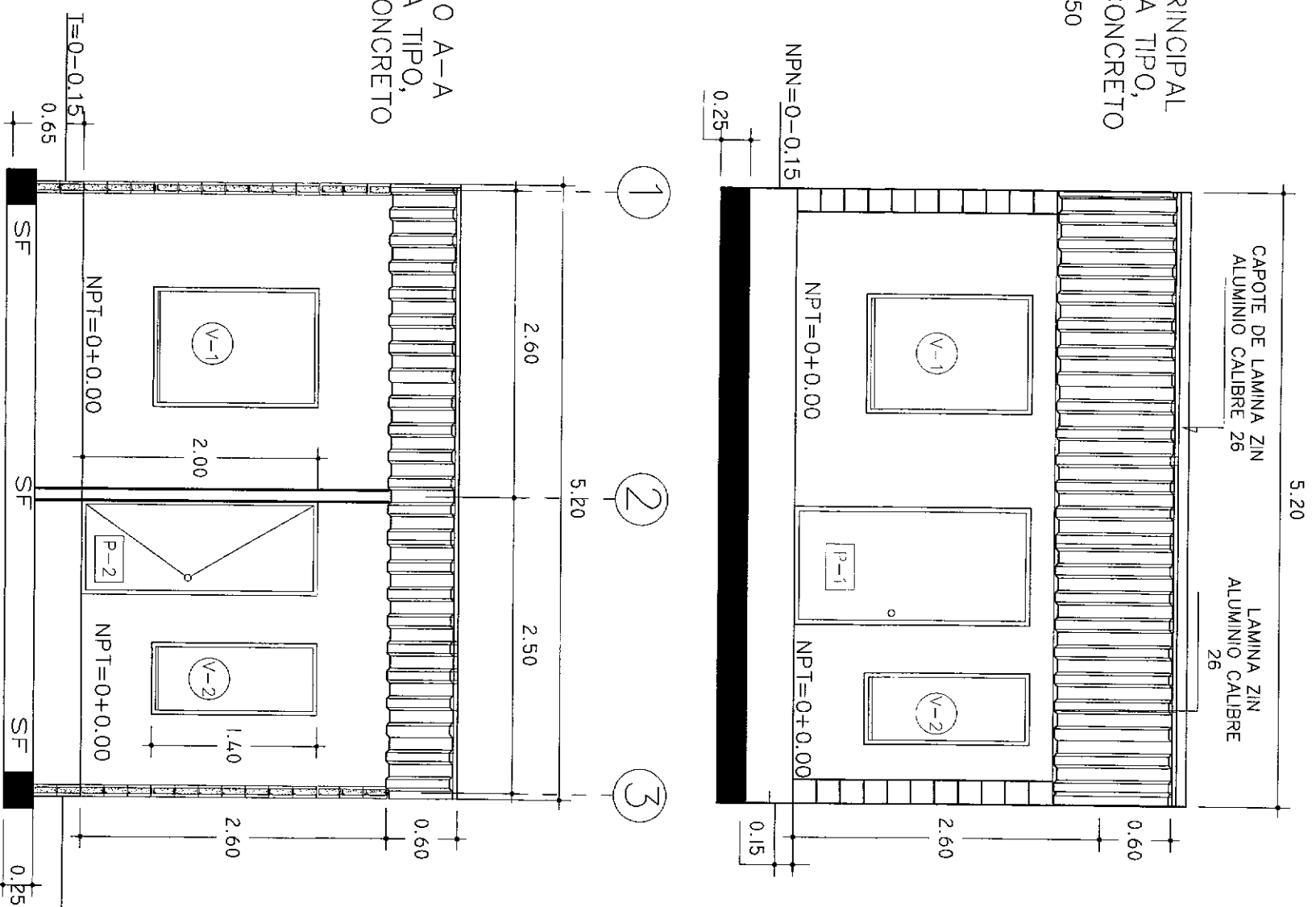

SECCION TIPO A-A  
DE VIVIENDA TIPO,  
BLOQUE DE CONCRETO

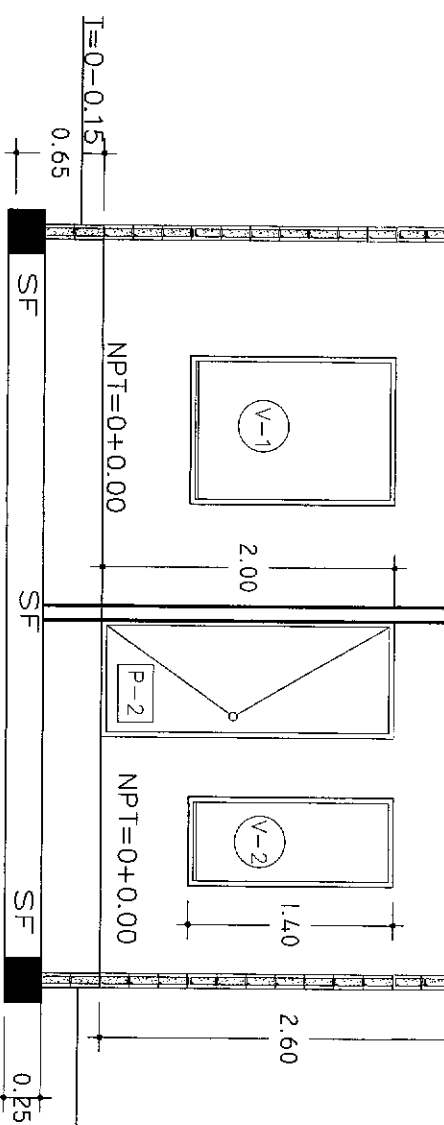

SECCION TIPO B-B DE VIVIENDA TIPO,  
BLOQUE DE CONCRETO

ESC. 1:50

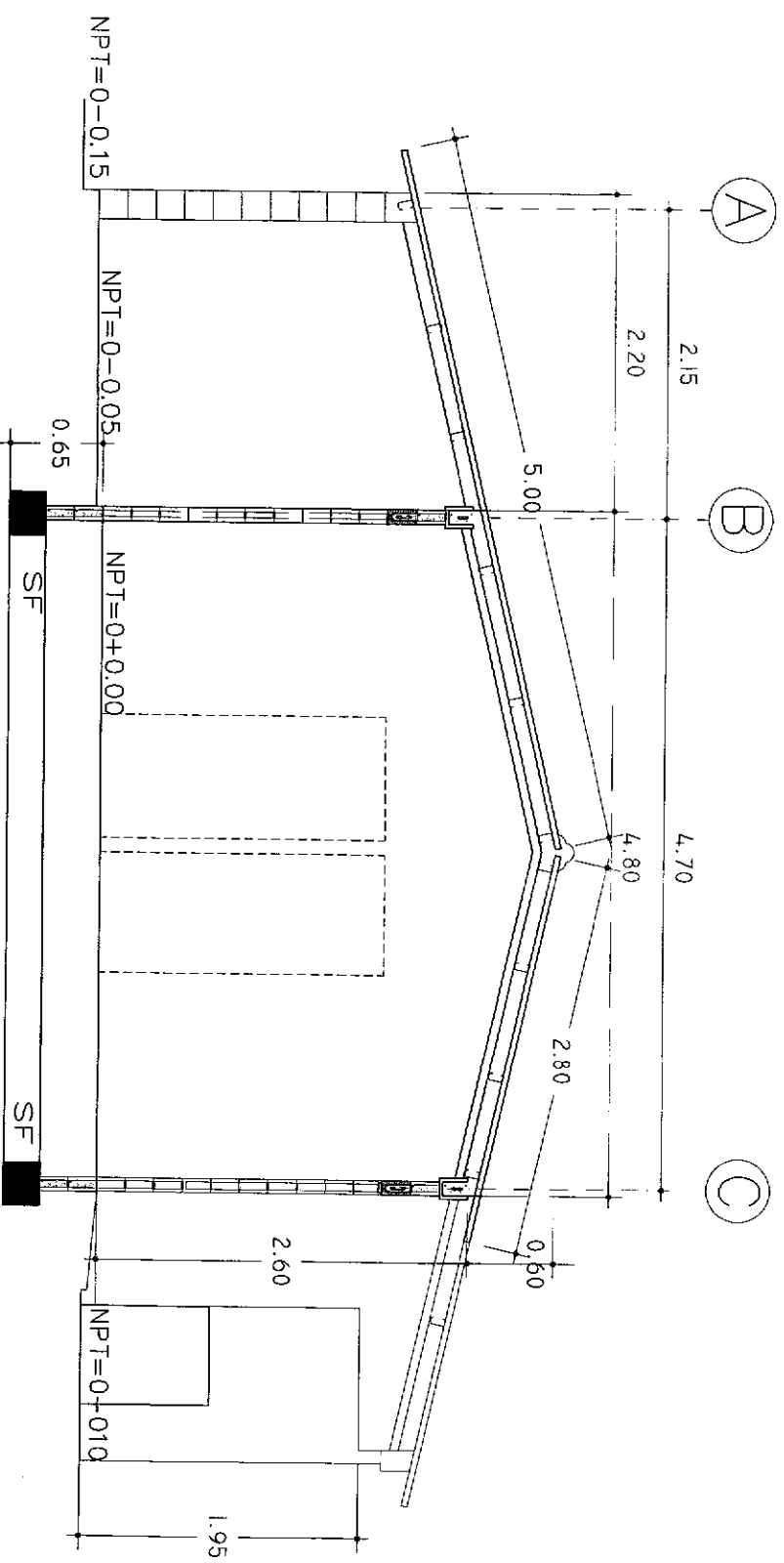

Vivienda Tipo  
AREA : 38.60 m<sup>2</sup>

CONTENIDO:  
Fachada Principal  
Secciones  
UBICACION : A NIVEL NACIONAL

ESCALA:  
Indicada  
FECHA:  
FEBRERO 2021  
LEVANTO:  
Unidad de Hábitat y  
Asentamientos Humanos  
DIGITALIZO:  
Unidad de Hábitat y  
Asentamientos Humanos

PRESENTA:  
MINISTERIO DE VIVIENDA  
PLANTEL LA LECHUZA, CARRETERA A SANTA TECLA,  
KILOMETRO 5<sup>o</sup>, SAN SALVADOR, EL SALVADOR.

PROGRAMA:  
PROGRAMA DE DESARROLLO  
HABITACIONAL EN EL CASERÍO EL  
MOZOTE Y LUGARES ALEDAÑOS,  
DEPARTAMENTO DE MORAZÁN

MINISTERIO  
DE VIVIENDA  
3/6





PLANTA DE FUNDACIONES DE  
VIVIENDA TIPO, BLOQUE DE CONCRETO

ESC. 1:50

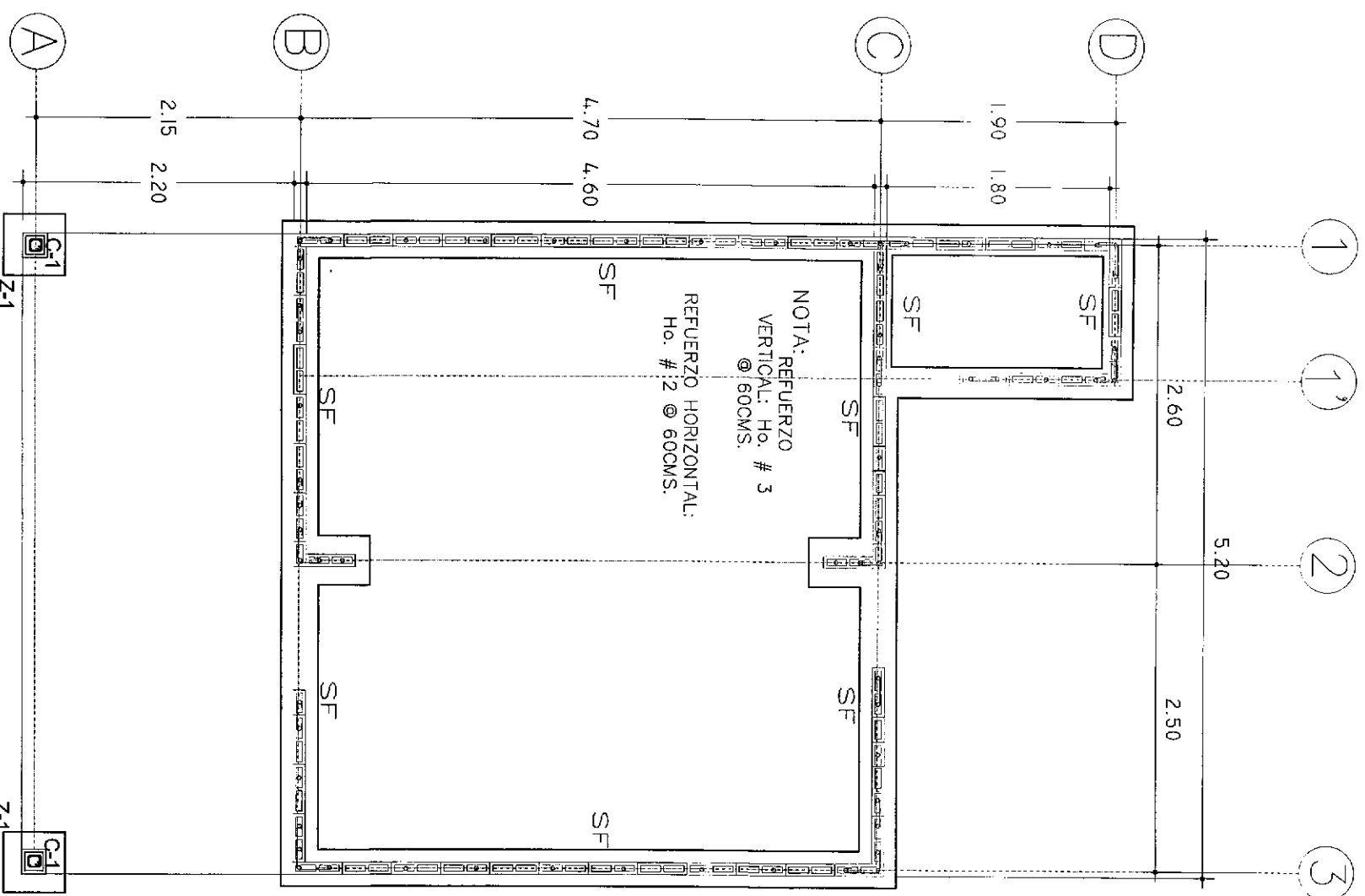

DETALLE TIPICO DE PARED

ESC. 1:20

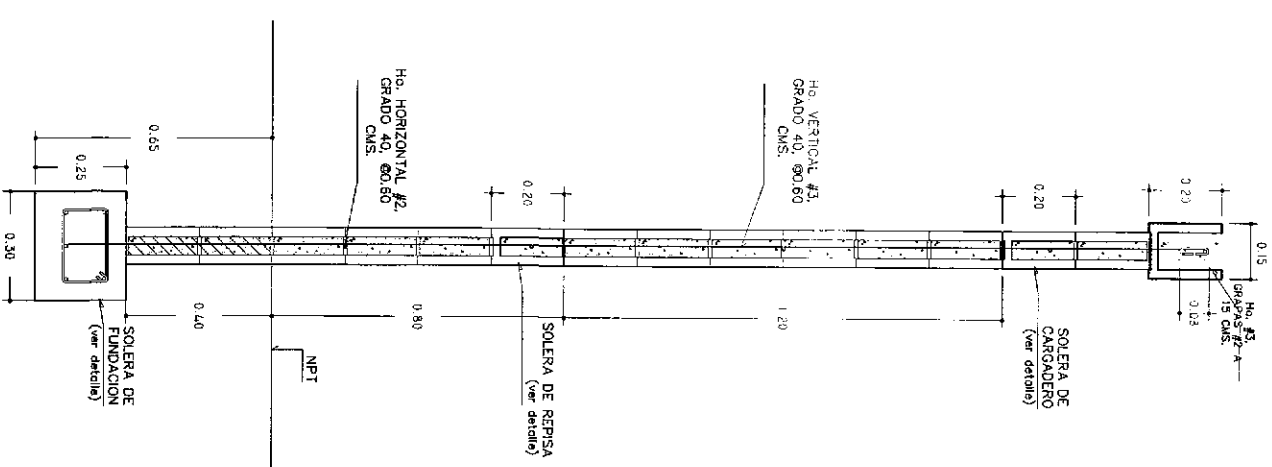

DETALLE DE SOLERA DE FUNDACION

ESC. 1:10

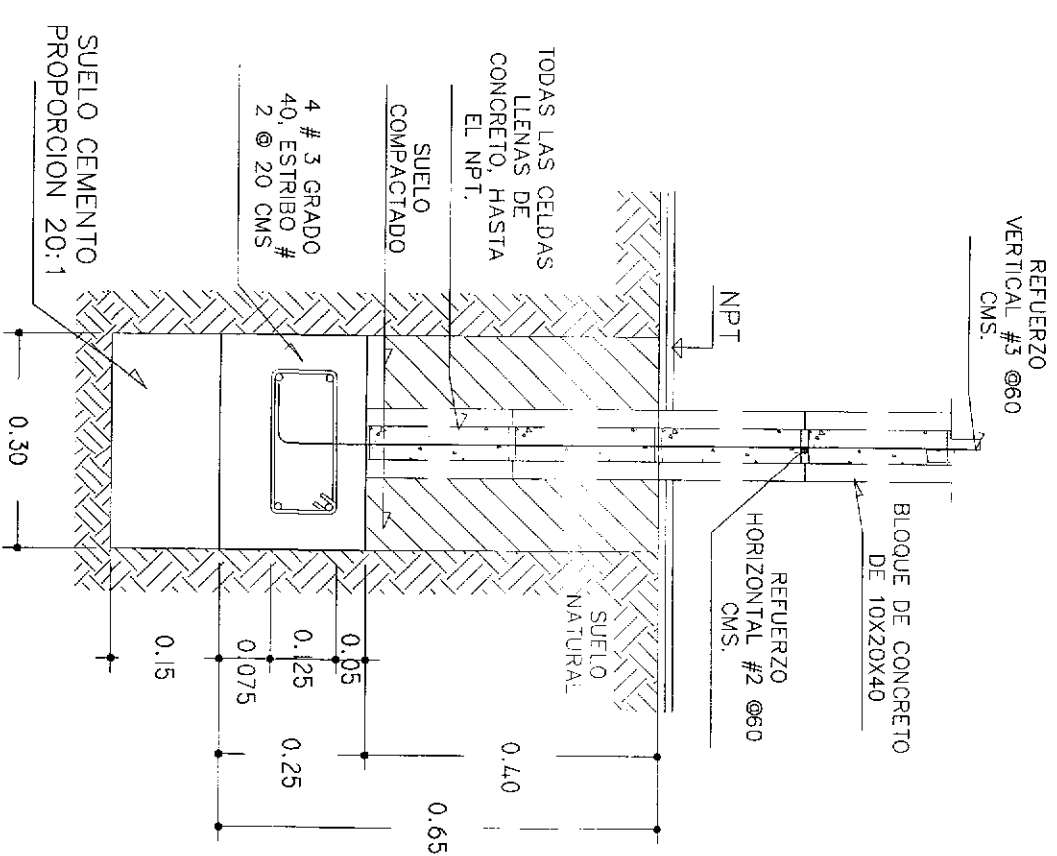

DETALLE DE COLUMNA DE BLOQUE DE CONCRETO

ESC. 1:10

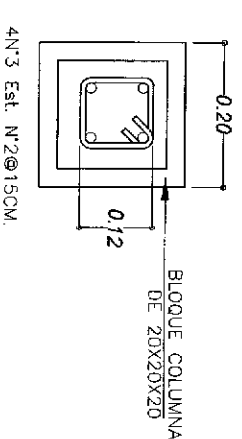

Vivienda Tipo	CONTENIDO: Planta de fundaciones Detalles estructurales	ESCALA: Indicada	LEVANTO: Unidad de Habitat y Asentamientos Humanos	PRESENTA: <b>MINISTERIO DE VIVIENDA</b>
AREA : 38.60 m <sup>2</sup>	UBICACION : A NIVEL NACIONAL	FECHA: FEBRERO 2021	DIGITALIZO: Unidad de Habitat y Asentamientos Humanos	PROGRAMA: PROGRAMA DE DESARROLLO HABITACIONAL EN EL CASERIO EL MOZOTE Y LUGARES ALEDANOS, DEPARTAMENTO DE MORAZAN

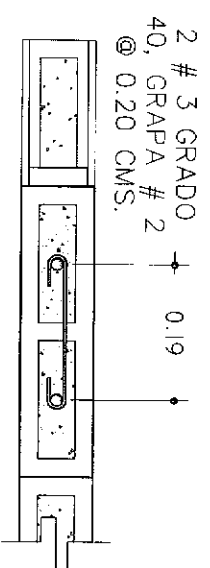

DETALLE DE BLOQUE  
TERMINACION DE PARED  
ESC. 1:10

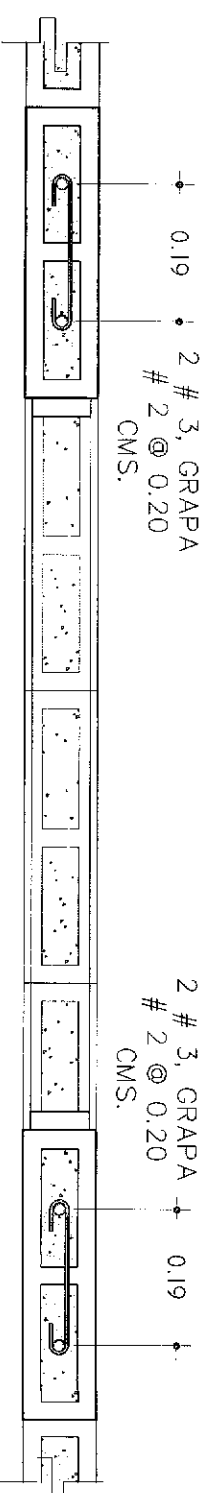

DETALLE DE BLOQUES DE HUECOS DE  
VENTANA  
ESC. 1:10

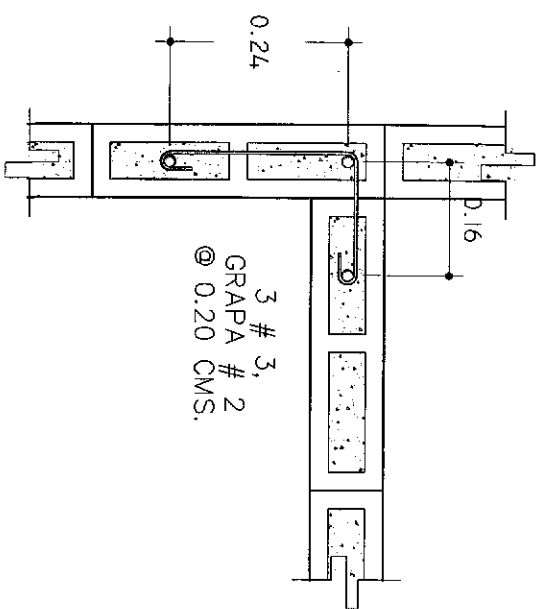

DETALLE DE EMPALME DE  
BLOQUES EN ESQUINA  
ESC. 1:10

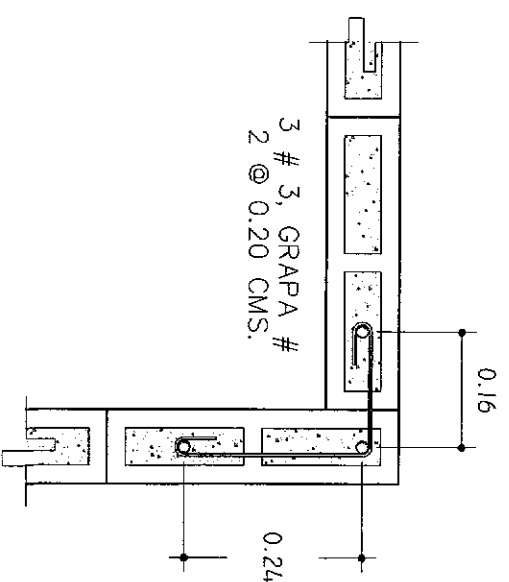

DETALLE DE EMPALME DE  
BLOQUES EN ESQUINA  
ESC. 1:10

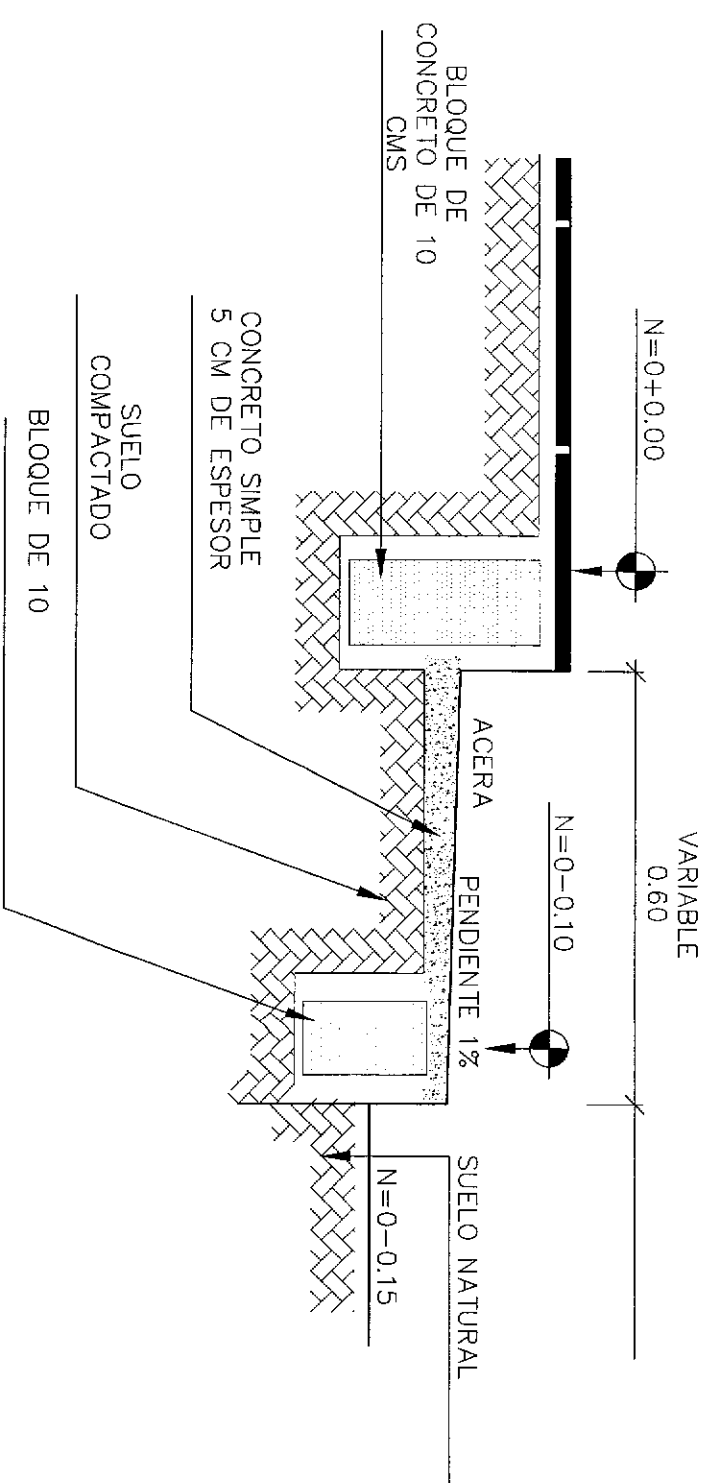

SIN ESCALA

Vivienda Tipo	CONTENIDO: Detalles estructurales
AREA : 38.60 m <sup>2</sup>	UBICACIÓN : A NIVEL NACIONAL

ESCALA: Indicada	LEVANTO: Unidad de Habitat y Asentamientos Humanos
FECHA: FEBRERO 2021	DIGITALIZO: Unidad de Habitat y Asentamientos Humanos

PRESENTA: <b>MINISTERIO DE VIVIENDA</b>
PLANTEL LA LECHUZA, CARRETERA A SANTA TECLA, KILOMETRO 5 <sup>1/2</sup> SAN SALVADOR, EL SALVADOR.

PROGRAMA: PROGRAMA DE DESARROLLO HABITACIONAL EN EL CASERIO EL MOZOTE Y LUGARES ALEDAÑOS, DEPARTAMENTO DE MORAZÁN
--



MINISTERIO DE VIVIENDA
6/6

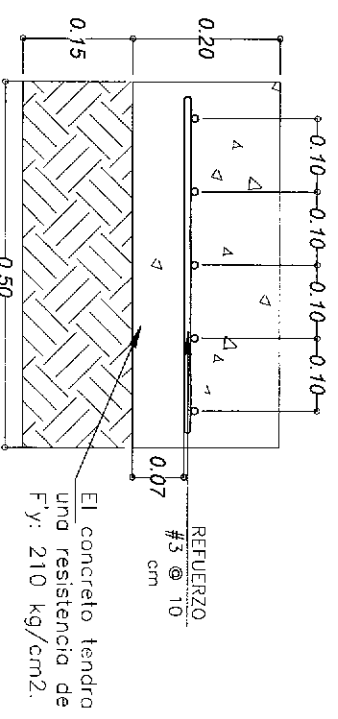

DETALLE DE ZAPATA Z-1  
ELEVACIÓN ESC. 1:10

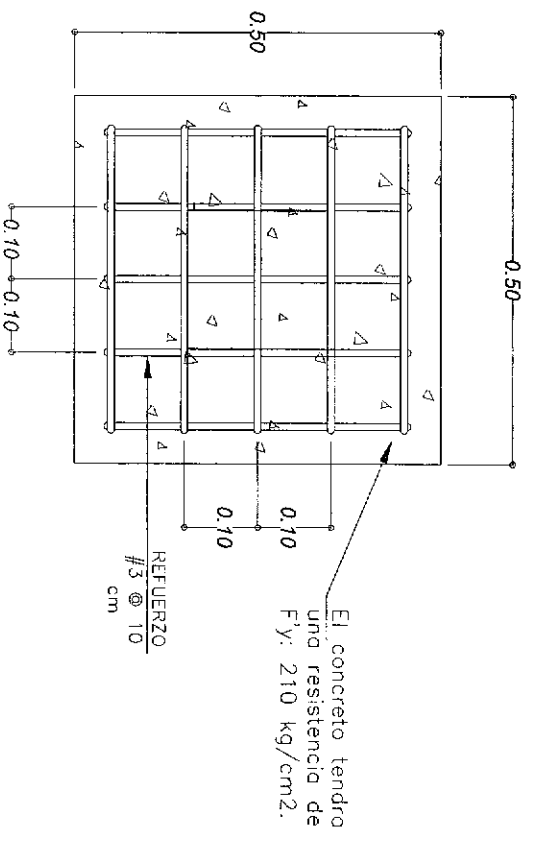

DETALLE DE ZAPATA Z-1  
PLANTA ESC. 1:10

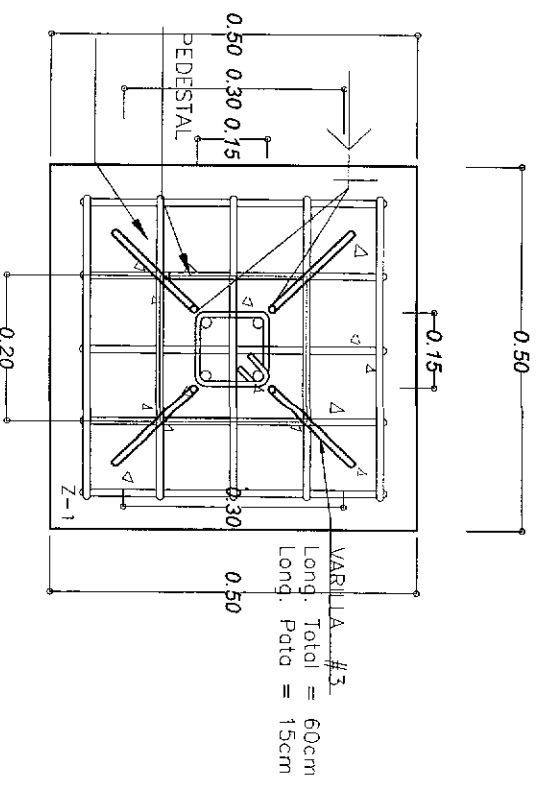

DETALLE DE ZAPATA A  
COLUMNA C-1 ESC. 1:10

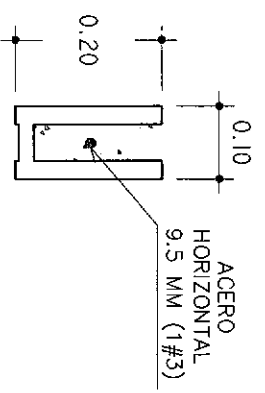

DETALLE DE SOLERA  
CARGADERO Y REPISA  
ESC. 1:10

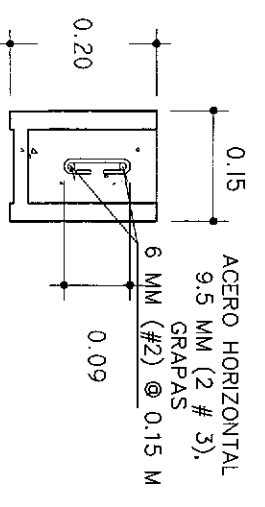

DETALLE TIPICO DE SOLERA DE  
CORONAMIENTO Y MOJINETE  
ESC. 1:10

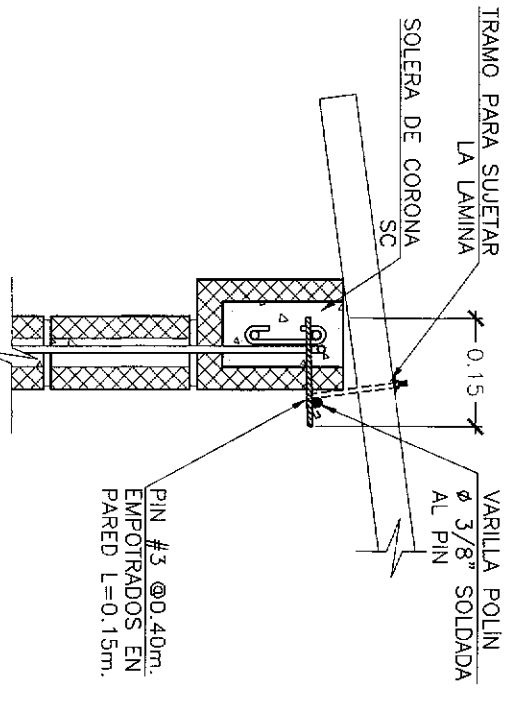

DETALLE DE AMARRE LAMINA A SC  
SIN ESCALA

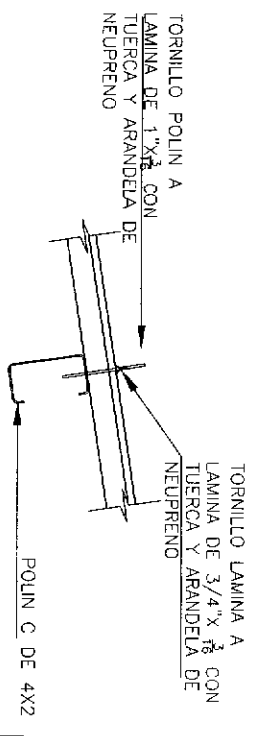

DETALLE DE AMARRE POLIN - LAMINA  
SIN ESCALA

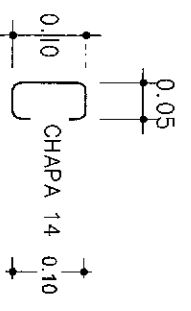

POLIN P-1  
ESC. 1:10

Vivienda Tipo  
AREA : 38.60 m<sup>2</sup>

CONTENIDO: Detalles estructurales  
UBICACIÓN : A NIVEL NACIONAL

ESCALA: Indicada  
FECHA: FEBRERO 2021  
LEVANTO: Unidad de Hábitat y Asentamientos Humanos  
DIGITALIZO: Unidad de Hábitat y Asentamientos Humanos

PRESENTA: **MINISTERIO DE VIVIENDA**  
PLANTEL LA LECHUZA, CARRETERA A SANTA TECLA, KILOMETRO 5 1/2, SAN SALVADOR, EL SALVADOR.

PROGRAMA: PROGRAMA DE DESARROLLO HABITACIONAL EN EL CASERIO EL MOZOTE Y LUGARES ALEDAÑOS, DEPARTAMENTO DE MORAZÁN

MINISTERIO DE VIVIENDA  
5/6







MINISTERIO  
DE VIVIENDA

	MINISTERIO DE VIVIENDA Unidad de Acceso a la Información Pública <b>RECIBIDO UAIP</b> Fecha: 08-04-2022 Hora: 10:24 am Por: X. Valle
--	--

**Memorando**  
**Ref. MV/GFI/129/2022**

**Para** : Licda. Claudia Marcela Valle Benavides  
Oficial de Información-Ministerio de Vivienda

**De** : Lic. Marlon Omar Herrera  
Gerente Financiero - Ministerio de Vivienda

**Asunto** : Respuesta a solicitud de información 013-2022

**Fecha** : 08 de abril del 2022



Hago referencia a memorando MV/UAIP/029/2022 en el cual se requiere dar respuesta a solicitud de información número 013/2022, a través de la cual solicita de manera literal: "De acuerdo a la ley de presupuesto para 2021, en el portal de Transparencia fiscal del Ministerio de Hacienda (<https://www.transparenciafiscal.gob.sv/ptf/es/PTF2-Gastos.html>). EL ramo de Vivienda, en el literal "B": asignación de recursos y numeral "3" relación propósitos con recursos asignados, cuenta con la unidad presupuestaria y línea de trabajo "05 Programa de Desarrollo Social del Mozote y lugares aledaños" con un costo asignado de \$750,000. En ese sentido se solicita los montos de ejecución de dicha línea de trabajo, para el año 2021. Además de la desagregación por mes, se requiere que por cada monto o suma ejecutada se detalle el nombre de los programas y/o actividades de toda índole realizadas a partir de esta línea de trabajo (incluyendo administrativas), así como la fecha de ejecución correspondiente y la unidad o funcionario responsable de ejecución."

Sobre el particular me permito aclarar nuevamente que, en la Ley de Presupuesto General del Estado 2021, en la parte correspondiente al Ministerio de Vivienda, apartado B, en los numerales 3. Relación Propósitos con Recursos Asignados, Unidad Presupuestaria 5. Programa de Desarrollo Social Integral del Mozote y lugares aledaños, Línea de Trabajo 01 Cumplimiento de Sentencia El Mozote y lugares aledaños, el monto que se asignó para el ese ejercicio fiscal fue de **US\$500,000**, los cuales fueron ejecutados a través del proyecto de inversión pública código 6612 Programa de Desarrollo Habitacional en el caserío El Mozote y lugares aledaños, Departamento de Morazán.

Adicionalmente, informo que la ejecución presupuestaria correspondiente al ejercicio solicitado, es la siguiente:

**MINISTERIO DE VIVIENDA**  
**Montos de Ejecución "Programa de Desarrollo Social Integral del Mozote y Lugares Aledaños"**  
**Unidad Presupuestaria 05, Línea de Trabajo 01**  
**De enero a diciembre de 2021**

Período 2021	Monto Ejecutado
Enero	\$ 12,600.00
Febrero	\$ -
Marzo	\$ -
Abril	\$ 23,466.67
Mayo	\$ -
Junio	\$ 60,993.56
Julio	\$ 386,400.00
Agosto	\$ 7,587.03
Septiembre	\$ -
Octubre	\$ -
Noviembre	\$ -
Diciembre	\$ -
<b>Total</b>	<b>\$ 491,047.26</b>

Finalmente aclaro que esta Gerencia no dispone del detalle de los programas y/o actividades de toda índole, inclusive administrativas, así como el funcionario responsable de su ejecución, información que corresponde a la Unidad de Hábitat y Asentamientos Humanos. De igual manera no contamos con la información requerida en numeral 3 de la solicitud de información 013-2022, siendo importante mencionar que en el Presupuesto correspondiente al ejercicio fiscal 2022 el referido proyecto no ha sido programado en la parte correspondiente al Ramo de Vivienda.

Atentamente,