



# ÍNDICE GENERAL

## Entidades Supervisadas

### **CAPITULO I**

#### **CONGLOMERADOS FINANCIEROS**

- 1.- Integrantes de los Conglomerados Financieros

### **CAPITULO II**

#### **CONTROLADORAS DE FINALIDAD EXCLUSIVA**

- 1.- Balance Consolidado
- 2.- Estado de Resultados
- 3.- Nacionalidad de los Titulares de Acciones
- 4.- Calificaciones Otorgadas por las Clasificadoras de Riesgo
- 5.- Juntas Directivas

### **CAPITULO III**

#### **BANCOS**

- 1.- Balance
- 2.- Resumen del Balance
- 3.- Estado de Resultados
- 4.- Resumen del Estado de Resultados
- 5.- Disponibilidades
- 6.- Inversiones Financieras
- 7.- Préstamos Netos
- 8.- Cartera de Préstamos por Sectores Económicos
- 9.- Cartera de Préstamos por Detalle de Sectores Económicos
- 10.- Cartera de Préstamos por Montos Otorgados
- 11.- Cartera de Préstamos por Plazos
- 12.- Cartera de Préstamos por Departamento y País de Destino
- 13.- Cartera de Préstamos Vencidos por Días Mora y Sectores Económicos
- 14.- Evolución de la Cartera de Préstamos Vencidos
- 15.- Evolución de las Provisiones para Incobrabilidad de Préstamos

- 16.- Créditos a Personas Relacionadas
- 17.- Activos de Riesgo por Categorías y Reservas
- 18.- Evolución de los Bienes Recibidos en Pago o Adjudicados
  
- 19.- Depósitos Captados
- 20.- Depósitos por Tipo y Plazo Contratado
- 21.- Depósitos por Municipio
- 22.- Depósitos por Departamento y Entidades
- 23.- Préstamos Recibidos
- 24.- Reserva de Liquidez
- 25.- Requerimiento del Fondo Patrimonial
- 26.- Principales Indicadores Financieros
- 27.- Nacionalidad de los Titulares de Acciones
- 28.- Valor Contable de las Acciones
- 29.- Balance Consolidados con Subsidiarias
- 30.- Estados de Resultados Consolidados con sus Subsidiarias
- 31.- Numero de Empleados
- 32.- Gráficos
- 33.- Calificaciones Otorgadas por las Clasificadoras de Riesgo
- 34.- Juntas Directivas

## **CAPITULO IV**

### **ASEGURADORAS**

- 1.- Balance
- 2.- Resumen del Balance
- 3.- Estado de Resultados
- 4.- Resumen del Estado de Resultados
- 5.- Primas Producto por Ramos de Operación
- 6.- Devoluciones y Cancelaciones de Primas por Ramo de Operación
- 7.- Primas Cedidas por Ramo de Operación
- 8.- Siniestros Totales por Ramos de Operaciones
- 9.- Guía Indicadores Financieros de Seguros
- 10.- Principales Indicadores Financieros
- 11.- Nacionalidad de los Titulares de Acciones de las Sociedades de Seguros
- 12.- Valor Contable de las Acciones de Aseguradoras
- 13.- Numero de Empleados del Sistema Asegurador
- 14.- Gráficos
- 15.- Calificaciones Otorgadas por las Clasificadoras de Riesgo
- 16.- Juntas Directivas

## **CAPITULO V**

### **BANCOS COOPERATIVOS Y SOCIEDADES DE AHORRO Y CREDITO**

- 1.- Balance
- 2.- Resumen del Balance
- 3.- Estado de Resultados
- 4.- Resumen del Estado de Resultados
- 5.- Disponibilidades
- 6.- Inversiones Financieras
- 7.- Préstamos Netos
- 8.- Cartera de Préstamos por Sectores Económicos
- 9.- Cartera de Préstamos por Detalle de Sectores Económicos
- 10.- Cartera de Préstamos por Montos Otorgados
- 11.- Cartera de Préstamos por Plazos
- 12.- Cartera de Préstamos por Departamento y País de Destino
- 13.- Cartera de Préstamos Vencidos por Días Mora y Sectores Económicos
- 14.- Evolución de la Cartera de Préstamos Vencidos
- 15.- Evolución de las Provisiones para Incobrabilidad de Préstamos
- 16.- Créditos a Personas Relacionadas
- 17.- Activos de Riesgo por Categorías y Reservas
- 18.- Evolución de los Bienes Recibidos en Pago o Adjudicados
- 19.- Depósitos Captados
- 20.- Depósitos por Tipo y Plazo Contratado
- 21.- Préstamos Recibidos
- 22.- Reserva de Liquidez
- 23.- Requerimiento de Fondo Patrimonial
- 24.- Principales Indicadores Financieros
- 25.- Numero de Empleados
- 26.- Gráficos
- 27.- Juntas Directivas

## **CAPITULO VI**

### **MERCADO DE VALORES**

- 1.- Balances de Almacenes Generales de Depósito
- 2.- Estado de Resultados de Almacenes Generales de Depósito
- 3.- Balance de Casas de Corredores de Bolsa
- 4.- Estado de Resultados de Casas de Corredores de Bolsa
- 5.- Balance de Titularizadoras de Activos

- 6.- Estado de Resultados Titularizadoras de Activos
- 7.- Balance de Bolsa de Valores de El Salvador
- 8.- Estado de Resultados de Bolsa de Valores de El Salvador
- 9.- Balance de Central de depósitos de Valores
- 10.- Estado de Resultados de Central de depósitos de Valores
- 11.- Balance de Fondos de Titularización
- 12.- Estado de determinación de excedentes del fondo de Fondos de Titularización

## **CAPITULO VII**

### **SISTEMA DE PENSIONES**

- 1.- Series históricas del Sistema de Ahorro para Pensiones
- 2.- Cifras del Balance General del Fondo de Pensiones
- 3.- Cifras del Estado de Cambios en El Patrimonio del Fondo de Pensiones
- 4.- Composición y cobertura del patrimonio neto mínimo del Fondo de Pensiones por AFP
- 5.- Límites de inversión establecidos por la Comisión de Riesgo y condiciones de los límites
- 6.- Límites máximos de inversión establecidos por la Comisión de Riesgo
- 7.- Composición de la cartera de los fondos de pensiones por AFP, según tipo de instrumento de renta fija y variable
- 8.- Recaudación acumulada de los fondos de pensiones por mes, según AFP
- 9.- Rentabilidad nominal y real de los últimos 12 meses por fondo de pensiones y valor cuota promedio, al cierre de cada mes de referencia, según AFP
- 10.- Afiliados por situación de origen, AFP y género
- 11.- Afiliados por departamento de domicilio, AFP y género
- 12.- Afiliados por tipo de trabajador, rangos de edad, AFP y género
- 13.- Afiliados cotizantes, por AFP y género
- 14.- Cotizantes por rangos de ingreso base de cotización (IBC), AFP y género
- 15.- Número de traspasos efectivos netos por AFP
- 16.- Número de traspasos acumulados en los últimos 12 meses anteriores a cada mes por AFP
- 17.- Número de causantes y beneficiarios que actualmente devengan pensión por sobrevivencia
- 18.- Número de pensionados por tipo de prestación y género, según AFP y rangos de edad
- 19.- Pensión promedio por tipo de pensión, género y AFP
- 20.- Número de solicitudes de calificación de invalidez con dictámenes aprobados para obtener pensión por invalidez según AFP
- 21.- Número de solicitudes de calificación de invalidez con dictámenes aprobados para obtener pensión por invalidez por rangos de edad, según AFP y género
- 22.- Cifras del balance de las Administradoras de Fondos de Pensiones
- 23.- Resumen de cifras del balance de las Administradoras de Fondos de Pensiones
- 24.- Cifras del estado de resultados de las Administradoras de Fondos de Pensiones

- 25.- Resumen de cifras del estado de resultados de las Administradoras de Fondos de Pensiones
- 26.- Resumen de cifras del sistema de pensiones
- 27.- Resumen de cifras del sistema de ahorro para pensiones por AFP
- 28.- Índices previsionales del sistema de ahorro para pensiones
- 29.- Índices previsionales y financieros del sistema de ahorro para pensiones por AFP
- 30.- Coberturas de las pólizas, sociedades de seguro y comisiones cobradas sobre el aporte, según AFP
- 31.- Cifras del Estado de Situación Financiera de los Institutos del SPP
- 32.- Resumen de las cifras del Estado de Situación Financiera de los Institutos del SPP
- 33.- Cifras del Estado de Rendimiento Económico del INPEP y de la UPISSS
- 34.- Resumen de cifras del Estado de Rendimiento Económico del INPEP y de la UPISSS
- 35.- Composición de la cartera de inversión por instituto previsional y por tipo de inversión, según emisor
- 36.- Recaudación acumulada, según instituto previsional
- 37.- Certificados de Traspaso
- 38.- Monto promedio de las pensiones otorgadas por tipo de pensión según instituto previsional y género
- 39.- Población registrada en el SPP, por tipo de población y género, según instituto previsional y rangos de edad
- 40.- Número de pensionados por tipo de prestación y género, según instituto previsional y rangos de edad
- 41.- Proporción de afiliados que efectivamente cotizan al SPP, por mes de devengue
- 42.- Total de afiliados por tipo de trabajador, según instituto previsional
- 43.- Número de afiliados que permanecen (optados y extemporáneos) y a quienes les compete permanecer, por género, según instituto previsional en el SPP
- 44.- Número de solicitudes de calificación de invalidez con dictámenes aprobados para obtener pensión por invalidez
- 45.- Número de solicitudes de calificación de invalidez con dictámenes aprobados para obtener pensión por invalidez por rangos de edad, según instituto previsional y género
- 46.- Juntas Directivas
- 47.- Calificaciones Otorgadas por las Clasificadoras de Riesgo

## **CAPITULO VIII**

### **OFICIALES DE CREDITO**

- 1.- Fondo Solidario para la Familia Microempresaria (FOSOFAMILIA) – Cifras del Balance
- 2.- Fondo Solidario para la Familia Microempresaria (FOSOFAMILIA) – Cifras del Estado de Resultados
- 3.- Fondo Social para la Vivienda (FSV) – Cifras del Balance

- 4.- Fondo Social para la Vivienda (FSV) – Cifras del Estado de Resultados
- 5.- Fondo Nacional de Vivienda Popular (FONAVIPO) – Cifras del Balance
- 6.- Fondo Nacional de Vivienda Popular (FONAVIPO) – Cifras del Estado de Resultados
- 7.- Instituto de Previsión Social de la Fuerza Armada (IPSFA) – Cifras del Balance
- 8.- Instituto de Previsión Social de la Fuerza Armada (IPSFA) – Cifras del Estado de Resultados
- 9.- Instituto de Garantía de Depósitos – (IGD) – Cifras del Balance
- 10.- Instituto de Garantía de Depósitos – (IGD) – Cifras del Estado de Resultados
- 11.- Banco Central de Reserva – (BCR) – Cifras del Balance
- 12.- Banco Central de Reserva – (BCR) – Cifras del Estado de Resultados
- 13.- Fondo de Saneamiento y Fortalecimiento Financiero – (FOSAFFI) – Cifras del Balance
- 14.- Fondo de Saneamiento y Fortalecimiento Financiero – (FOSAFFI) – Cifras del Estado de Resultados

## **CAPITULO IX**

### **OTRAS ENTIDADES**

- 1.- Tarjetas de Oro, S.A. de C.V. – Cifras del Balance
- 2.- Tarjetas de Oro, S.A. de C.V. – Cifras del Estado de Resultado
- 3.- Cititarjetas de El Salvador, S.A. de C.V. – Cifras del Balance
- 4.- Cititarjetas de El Salvador, S.A. de C.V. – Cifras del Estado de Resultados
- 5.- Credibac, S.A. de C.V. – Cifras del Balance
- 6.- Credibac, S.A. de C.V. – Cifras del Estado de Resultados
- 7.- Credomatic de El Salvador, S.A. de C.V. – Cifras del Balance
- 8.- Credomatic de El Salvador, S.A. de C.V. – Cifras del Estado de Resultados
- 9.- Scotia Servcredit, S.A. de C.V. – Cifras del Balance
- 10.- Scotia Servcredit, S.A. de C.V. – Cifras del Estado de Resultados
- 11.- Servicios Integrales Citi, S.A. de C.V. – Cifras del Balance
- 12.- Servicios Integrales Citi, S.A. de C.V. – Cifras del Estado de Resultados
- 13.- Factoraje Davivienda Salvadoreño, S.A. de C.V. – Cifras del Balance
- 14.- Factoraje Davivienda Salvadoreño, S.A. de C.V. – Cifras del Estado de Resultados
- 15.- Bac Leasing, S.A. de C.V. – Cifras del Balance
- 16.- Bac Leasing, S.A. de C.V. – Cifras del Estado de Resultados
- 17.- Leasing Cuscatlán, S.A. de C.V. – Cifras del Balance
- 18.- Leasing Cuscatlán, S.A. de C.V. – Cifras del Estado de Resultados
- 19.- CORFINGE, S.A. de C.V. – Cifras del Balance
- 20.- CORFINGE, S.A. de C.V. – Cifras del Estado de Resultados
- 21.- Latín Faz, S.A. de C.V. – Cifras del Balance
- 22.- Latín Faz, S.A. de C.V. – Cifras del Estado de Resultados
- 23.- Puerto Bus, S.A. de C.V. – Cifras del Balance

- 24.- Puerto Bus, S.A. de C.V. – Cifras del Estado de Resultados
- 25.- Casa de Cambio Gigante, S.A. de C.V. – Cifras del Balance
- 26.- Casa de Cambio Gigante, S.A. de C.V. – Cifras del Estado de Resultados
- 27.- Citi Info Centroamérica, S.A. de C.V. – Cifras del Balance
- 28.- Citi Info Centroamérica, S.A. de C.V. – Cifras del Estado de Resultados
- 29.- Remesas Familiares Cuscatlán, S.A. de C.V. – Cifras del Balance
- 30.- Remesas Familiares Cuscatlán, S.A. de C.V. – Cifras del Estado de Resultados
- 31.- Arrendadora Financiera, S.A. – Cifras del Balance
- 32.- Arrendadora Financiera, S.A. – Cifras del Estado de Resultados
- 33.- Scotia Soluciones Financieras, S.A. – Cifras del Balance
- 34.- Scotia Soluciones Financieras, S.A. – Cifras del Estado de Resultados
- 35.- Scotia Leasing, S.A. de C.V. – Cifras del Balance
- 36.- Scotia Leasing, S.A. de C.V. – Cifras del Estado de Resultados
- 37.- Citi Inversiones, S.A. de C.V. – Cifras del Balance
- 38.- Citi Inversiones, S.A. de C.V. – Cifras del Estado de Resultados
- 39.- Juntas Directivas

## **CAPITULO X**

### **REGISTROS**

- 1.- Bancos de Primera Línea para el Segundo Semestre de 2013
- 2.- Marco Normativo del Sistema Financiero
- 3.- Peritos Valuadores
- 4.- Registro Especial de Auditores Externos



abril – junio/2013

**I. Superintendencia Adjunta de Bancos, Aseguradoras y Otras Entidades Financieras.**

**a) Sociedades Controladoras de Finalidad Exclusiva**

- 1- Inversiones Financieras Banco Agrícola, S.A.
- 2- Inversiones Financieras Citibank, S.A.
- 1- Inversiones Financieras Davivienda, S.A.<sup>1</sup>
- 2- Inversiones Financieras Promérica, S.A.
- 3- Inversiones Financieras Scotiabank El Salvador, S.A.
- 4- Inversiones Financieras Banco de América Central, S.A.

**b) Bancos Privados**

- 5- Banco Agrícola, S.A.
- 6- Scotiabank El Salvador, S.A.
- 7- Banco de América Central, S.A.
- 8- Banco Citibank de El Salvador, S.A.
- 9- Banco Promérica, S.A.
- 10- Banco Davivienda Salvadoreño, S.A.<sup>2</sup>
- 11- Banco G&T Continental El Salvador, S.A.
- 12- Banco ProCredit, S.A.
- 13- Banco Azteca El Salvador, S.A.
- 14- Banco Industrial El Salvador, S.A.

**c) Sucursales de Bancos Extranjeros**

- 15- Citibank, N.A., Sucursal El Salvador

**d) Oficinas de Información de Entidades Extranjeras sin Autorización para Captar Depósitos del Público.**

- 16- Banco Internacional de Costa Rica, S.A. (BICSA)
- 17- Banco General, S.A.

**e) Bancos Cooperativos con Autorización para Captar Depósitos del Público**

- 18- Multi Inversiones Banco Cooperativo de los Trabajadores, S.C. S.A. de R.L. de C.V.

<sup>1</sup> Antes Inversiones Financieras HSBC, S.A., cambió denominación el 05 de diciembre de 2012, según autorización de CD-47/2012 de fecha 21 de noviembre de 2012

<sup>2</sup> Antes Banco HSBC Salvadoreño, S.A., cambió denominación el 05 de diciembre de 2012, según autorización de CD-47/2012 de fecha 21 de noviembre de 2012





- 19- Banco de los Trabajadores Salvadoreños, Sociedad Cooperativa de R.L. de C.V. – BTS R.L. de C.V.
- 20- Banzo Izalqueño de los Trabajadores, Sociedad Cooperativa de R.L. de C.V.
- 21- Primer Banco de los Trabajadores, Sociedad Cooperativa de R.L. de C.V.
- 22- Asociación Cooperativa de Ahorro y Crédito Vicentina de R.L. – ACCOVI de R.L.

**f) Bancos Cooperativos no Autorizados para Captar Depósitos del Público**

- 23- Asociación Cooperativa de Ahorro y Crédito del Colegio Medico de El Salvador de R.L. – COMEDICA.
- 24- Sociedad de Ahorro y Crédito Apoyo Integral, S.A.

**g) Sociedades de Ahorro y Crédito Autorizadas para Captar Depósitos del Público.**

- 25- Sociedad de Ahorro y Crédito CREDICOMER, S.A.
- 26- Sociedad de Ahorro y Crédito Constelación, S.A.

**h) Federaciones de Cooperativas de Ahorro y Crédito**

- 27- Federación de Cajas de Crédito y de Bancos de los Trabajadores, Sociedad Cooperativa de R.L. de C.V. – (FEDECREDITO).

**i) Sociedades Emisoras de Tarjetas de Crédito**

- 28- Credibac, S.A. de C.V.
- 29- Cititarjetas de El Salvador, S.A. de C.V.
- 30- Tarjetas de Oro, S.A. de C.V.
- 31- Scotia Servicredit, S.A. de C.V.
- 32- Credomatic de El Salvador, S.A. de C.V.

**j) Sociedades de Factoraje y Arrendamiento Financiero**

- 33- Arrendadora Financiera, S.A.
- 34- Leasing Cuscatlán, S.A. de C.V.
- 35- Factoraje Davivienda El Salvador, S.A. de C.V.<sup>3</sup>
- 36- Scotia Leasing, S.A. de C.V.
- 37- BAC Leasing, S.A. de C.V.

**k) Sociedades de Servicio de Transferencia de Fondos**

- 38- Remesas Familiares Cuscatlan, S.A. de C.V.

<sup>3</sup> Antes Factoraje HSBC Salvadoreño, S.A. de C.V., cambió denominación el 04 de diciembre de 2012, según autorización CD-47/2012 de fecha 21 de noviembre de 2012.



### **l) Sociedades de Servicios Complementarios**

- 39- Citi Info Centroamerica, S.A. de C.V.
- 40- Servicios Integrales Citi, S.A. de C.V.
- 41- Scotia Soluciones Financiera, S.A.
- 42- Citi Inversiones, S.A. de C.V.

### **m) Sociedades de Seguros y Fianzas**

- 43- Aseguradora Agrícola Comercial, S.A.
- 44- Aseguradora Popular, S.A.
- 45- Aseguradora Suiza Salvadoreña, S.A.
- 46- Scotia Seguros, S.A.
- 47- Davivienda Seguros Comerciales Bolivar, S.A.<sup>4</sup>
- 48- La Central de Seguros y Fianzas, S.A.
- 49- La Centro Americana, S.A.
- 50- Pan American Life Insurance Company (Sucursal El Salvador)
- 51- Seguros del Pacifico, S.A.
- 52- Seguros e Inversiones, S.A.
- 53- AIG Seguros, El Salvador, S.A.<sup>5</sup>
- 54- Seguros Futuro, A.C. de R.L.
- 55- Aseguradora Vivir, S.A., Seguros de Personas
- 56- AIG Vida, S.A., Seguros de Personas<sup>6</sup>
- 57- SISA, VIDA, S.A., Seguros de Personas
- 58- Davivienda Vida Seguros, S.A., Seguros de Personas<sup>7</sup>
- 59- ASESUISA VIDA, S.A., Seguros de Personas
- 60- Quálitas Compañía de Seguros, S.A.
- 61- ASSA Compañía de Seguros, S.A.
- 62- ASSA Compañía de Seguros Vida, S.A., Seguros de Personas
- 63- Progreso, S.A., Seguros de Personas

### **n) Sociedades de Garantía Recíproca**

- 64- Garantías y Servicios, S.G.R., S.A. de C.V.

<sup>4</sup> Antes Seguros Comerciales Bolívar, S.A., cambió denominación el 14 de mayo de 2013, según autorización CD-12/2013 de fecha 20 de marzo de 2013.

<sup>5</sup> Antes Chartis Seguros, El Salvador, S.A., cambió denominación el 5 de febrero de 2013, según autorización CD-45/2012 de fecha 7 de noviembre de 2012.

<sup>6</sup> Antes Chartis Vida, S.A., Seguros de Personas, cambió denominación el 5 de febrero de 2013, según autorización CD-45/2012 de fecha 7 de noviembre de 2012.

<sup>7</sup> Antes Seguros Bolívar, S.A., Seguros de Personas, cambió denominación el 6 de mayo de 2013, según autorización CD-12/2013 de fecha 20 de marzo de 2013.



**o) Casas de Cambio**

- 65- Corporación Fina de la Nueva Generación, S.A. de C.V. (CORFINGE, S.A. de C.V.)
- 66- Casa de Cambio Gigante, S.A. de C.V.
- 67- Casa de Cambio Puerto Bus, S.A. de C.V.
- 68- LATIN-FAZ Casa de Cambio, S.A. de C.V.

**p) Entidades en Proceso de Disolución y Liquidación.**

- 69- Salvadoreña, S.A., Afianzadora en Liquidación
- 70- Compañía Anglo-Salvadoreña de Seguros, S.A. en Liquidación

**II. Superintendencia Adjunta de Instituciones Estatales de Carácter Financiero**

**a) Bancos Estatales**

- 71- Banco Hipotecario de El Salvador, S.A.
- 72- Banco de Fomento Agropecuario

**b) Instituciones Estatales de Carácter Financiero**

- 73- Fondo Social para la Vivienda – FSV
- 74- Fondo Nacional de Vivienda Popular – FONAVIPO
- 75- Fondo Solidario para la Familia Microempresaria-FOSOFAMILIA
- 76- Banco De Desarrollo de El Salvador – BDES<sup>8</sup>
- 77- Banco Central de Reserva de El Salvador – BCR
- 78- Instituto de Garantía de Depósitos –IGD
- 79- Fondo de Saneamiento y Fortalecimiento Financiero – FOSAFFI
- 80- Corporación Salvadoreña de Inversiones - CORSAIN

**III. Superintendencia Adjunta de Valores y Conductas**

**a) Bolsa de Valores**

- 81- Bolsa de Valores de El Salvador, S.A. de C.V.

**b) Casas de Corredores de Bolsa ( Intermediación de Valores )**

- 82- Citi Valores de El Salvador, S.A. de C.V., Casa de Corredores de Bolsa

---

<sup>8</sup> Antes Banco Multisectorial de Inversiones, cambió denominación mediante la Ley de Fomento al Desarrollo, según acuerdo No. 847.



- 83- PRIVAL SECURITIES, S.A. de C.V., Casa de Corredores de Bolsa
- 84- LAFISE Valores de El Salvador, S.A. de C.V., Casa de Corredores de Bolsa
- 85- Roble Acciones y Valores, S.A. de C.V., Casa de Corredores de Bolsa
- 86- G&T Continental, S.A. de C.V., Casa de Corredores de Bolsa

**c) Casas de Corredores de Bolsa ( Intermediación de Valores y Administración de Cartera)**

- 87- Valores Banagrícola, S.A. de C.V., Casa de Corredores de Bolsa
- 88- Acciones y Valores, S.A. de C.V., Casa de Corredores de Bolsa
- 89- Valores Cuscatlán El Salvador, S.A. de C.V., Casa de Corredores de Bolsa
- 90- Valores Davivienda El Salvador, S.A. de C.V., Casa de Corredores de Bolsa<sup>9</sup>
- 91- Scotia Inversiones, S.A. de C.V., Casa de Corredores de Bolsa
- 92- Inversiones Bursátiles Credomatic, S.A. de C.V., Casa de Corredores de Bolsa
- 93- Servicios Generales Bursátiles, S.A. de C.V.

**d) Sociedades Especializadas en Depósito y Custodia de Valores**

- 94-Central de Depósitos de Valores, S.A. de C.V. (CEDEVAL, S.A. de C.V.)

**e) Almacenes Generales de Depósito**

- 95-Almacenadora Davivienda El Salvador, S.A.<sup>10</sup>
- 96-Almacenes Generales de Depósito de Occidente, S.A.
- 97-Almacenadora Agrícola e Industrial, S.A
- 98-Almacenes de Desarrollo, S.A.
- 99-Almacenes Consolidados de El Salvador, S.A. de C.V.
- 100-Bodegas Generales de Depósito, S.A.

**f) Sociedades Clasificadoras de Riesgo**

- 101-Equilibrium, S.A. de C.V., Clasificadora de Riesgo
- 102-Fitch Centroamerica, S.A.
- 103-Global Venture, S.A., de C.V., Clasificadora de Riesgo
- 104-Pacific Credit Rating, S.A. de C.V., Clasificadora de Riesgo
- 105-SCRiesgos, S.A. de C.V., Clasificadora de Riesgo<sup>11</sup>

<sup>9</sup> Antes HSBC Valores Salvadoreño, S.A. de C.V.; Casa de Corredores de Bolsa, cambió denominación el 30 de noviembre de 2012, según CD-47/2012 de fecha 21 de noviembre de 2012.

<sup>10</sup> Antes Almacenadora HSBC Salvadoreña, S.A., cambió denominación el 17 de diciembre de 2012, según CD-47/2012 de fecha 21 de noviembre de 2012.

<sup>11</sup> Se autorizó en CD-29/2012 de fecha 18 de julio de 2012.



**g) Sociedades de Titularización de Activos**

106-Hencorp Valores, S.A., Titularizadora  
107-Ricorp Titularizadora, S.A.

**IV. Superintendencia Adjunta del Sistema de Pensiones**

**a) Administradoras de Fondos de Pensiones**

108-Administradoras de Fondos de Pensiones, CONFIA, S.A.  
109-Administradoras de Fondos de Pensiones, CRECER, S.A.

**b) Entidades Previsionales del Estado**

110-Instituto Nacional de Pensiones de los Empleados Públicos – INPEP  
111-Instituto de Previsión Social de la Fuerza Armada – IPSFA  
112-Instituto Salvadoreño del Seguro Social – Unidad de Pensiones - ISSS



## INTEGRANTES DE LOS CONGLOMERADO FINANCIEROS

### 1. CONGLOMERADO FINANCIERO BANAGRICOLA

Autorizado en CD-52/02 de fecha 18 de diciembre de 2002

**Miembros del Conglomerado:**

Banagrícola, S.A. (Panamá)

Inversiones Financieras Banco Agrícola, S.A.

Banco Agrícola, S.A.

Credibac, S.A. de C.V.

Valores Banagrícola, S.A. de C.V.<sup>1</sup>

Arrendadora Financiera, S.A.

**Finalidad:**

Holding Internacional

Sociedad Controladora de Finalidad Exclusiva

Banco Comercial

Emisora de Tarjetas de Crédito

Casa de Corredores de Bolsa

Sociedad de Arrendamiento Financiero

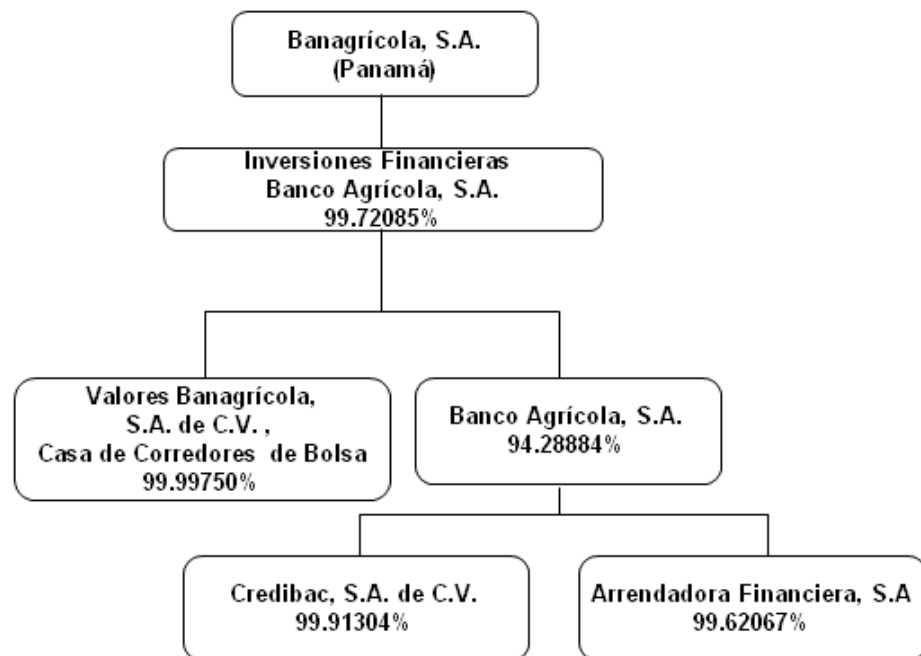

<sup>1</sup> Antes Bursabac, S.A. de C.V., Casa de Corredores de Bolsa, cambio denominación el 10/02/2012 se modifico asiento registral como Casa de Corredores de Bolsa.

## 2. CONGLOMERADO FINANCIERO INVERSIONES FINANCIERAS CITI

Autorizado en CD-52/03 de fecha 17 de diciembre de 2003

### Miembros del Conglomerado:

Inversiones Financieras Citibank, S.A.

AFP Confía, S.A.

Cititarjetas de El Salvador, S.A. de C.V.

Acciones y Valores, S.A. de C.V.

Citi Info Centroamérica, S.A. de C.V.

Banco Citibank de El Salvador, S.A.

Leasing Cuscatlán, S.A. de C.V.

Corfinge, S.A. de C.V.

Tarjetas de Oro, S.A. de C.V.

Servicios Integrales Citi, S.A. de C.V.

Valores Cuscatlán, S.A. de C.V

Remesas Familiares Cuscatlán, S.A. de C.V.

### Finalidad:

Sociedad Controladora de Finalidad Exclusiva

Administradora de Fondo de Pensiones

Emisora de Tarjetas de Crédito

Casa de Corredores de Bolsa

Call Center

Banco Comercial

Servicio de Leasing

Casa de Cambio

Emisora de Tarjetas de Crédito

Prestación de Servicios de Soporte Técnico y Financiero

Casa de Corredores de Bolsa

Traslado de Fondo

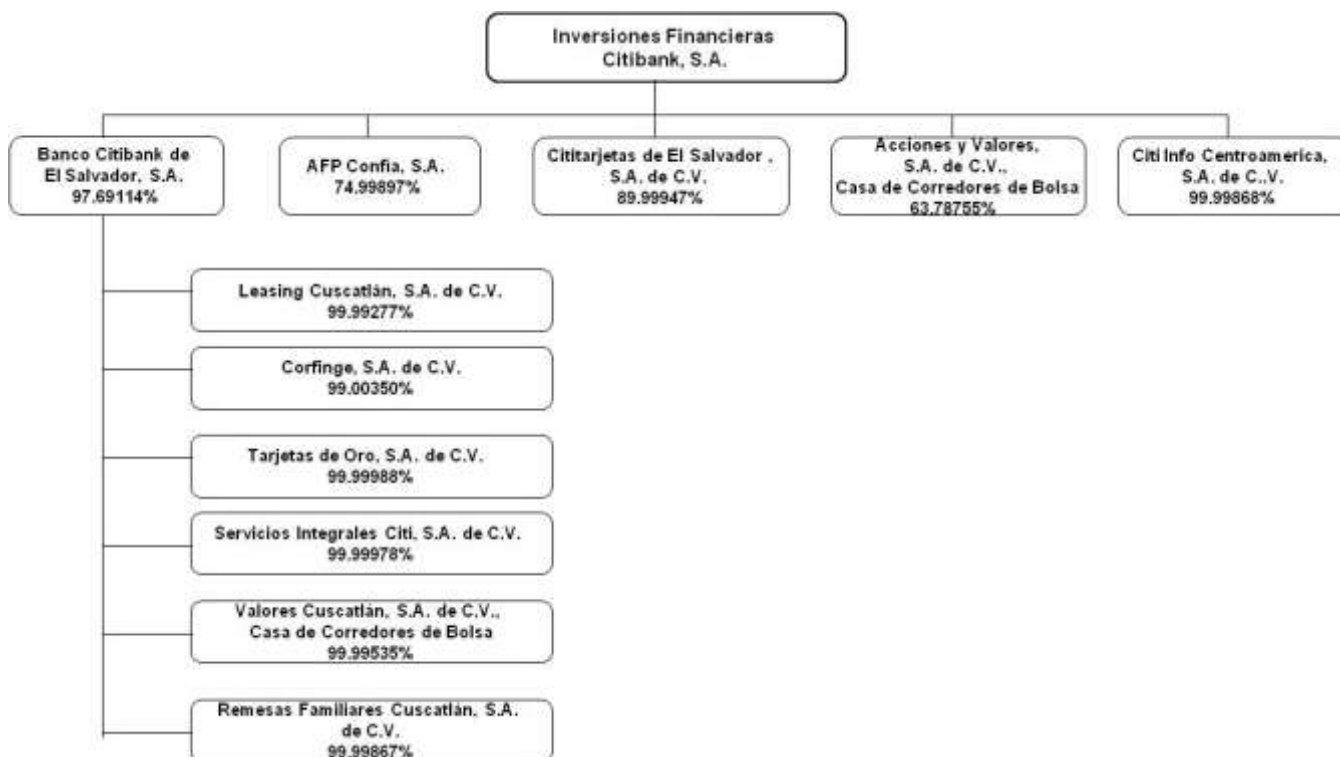

### 3. CONGLOMERADO FINANCIERO DAVIVIENDA

Autorizado en CD-24/03 de fecha 25 de junio de 2003

**Miembros del Conglomerado:**

**Finalidad:**

|  |   |
|--|---|
| <u>Inversiones Financieras DAVIVIENDA, S.A.</u>    | <u>Sociedad Controladora de Finalidad Exclusiva</u> |
| Davivienda Seguros Comerciales Bolivar, S.A.       | Sociedad de Seguros                                 |
| Davivienda Vida Seguros, S.A., Seguros de personas | Sociedad de Seguros                                 |
| Banco Davivienda Salvadoreño, S.A                  | Banco Comercial                                     |
| Factoraje Davivienda El Salvador, S.A. de C.V.     | Servicio de Factoraje                               |
| Valores Davivienda El Salvador, S.A. de C.V.       | Casa de Corredores de Bolsa                         |
| Almacenadora Davivienda El Salvador, S.A           | Almacenes Generales de Depósitos                    |





**4. CONGLOMERADO FINANCIERO EXTRANJERO CITIBANK, N.A.**  
**Autorizado en CD-63/00 de fecha 06 de diciembre de 2000**

**Miembros del Conglomerado:**

Citibank, N.A., Sucursal El Salvador

Citi Inversiones, S.A. de C.V.

Citi Valores de El Salvador, S.A. de C.V.

**Finalidad:**

Sucursal Extranjera

Inversionista

Casa de Corredores de Bolsa

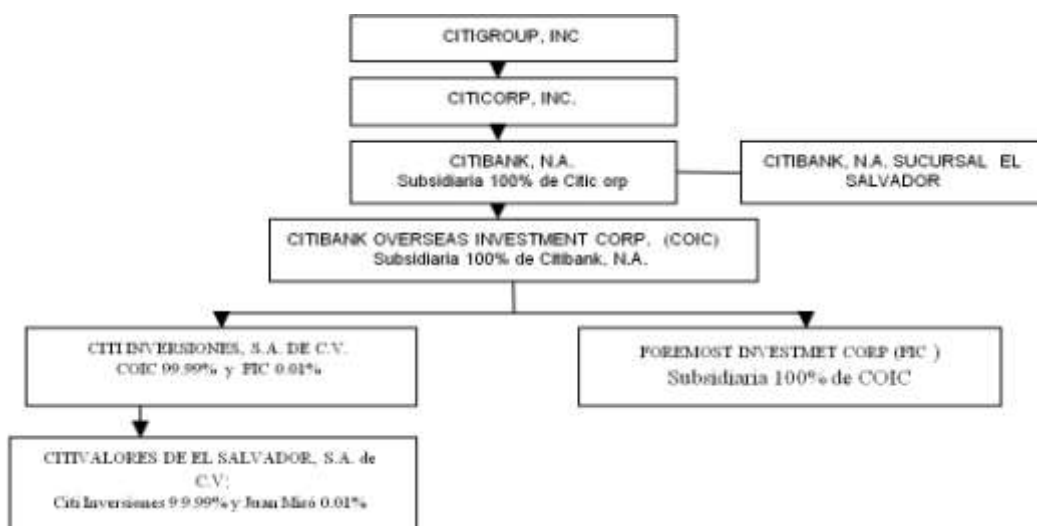

**5. CONGLOMERADO FINANCIERO G&T CONTINENTAL**

Autorizado en CD-18/03 de fecha 14 de mayo de 2003

**Miembros del Conglomerado:**

Banco G & T Continental El Salvador, S.A.

G&T Continental, S.A. de C.V.

**Finalidad:**

Banco Controlador

Casa de Corredores de Bolsa



**6. CONGLOMERADO FINANCIERO INVERSIONES FINANCIERAS PROMERICA**

Autorizado en CD-48/03 de fecha 19 de noviembre de 2003

**Miembros del Conglomerado:**

Inversiones Financieras Promérica, S.A.

Banco Promérica, S.A.

**Finalidad:**

Sociedad Controladora de Finalidad Exclusiva

Banco Comercial

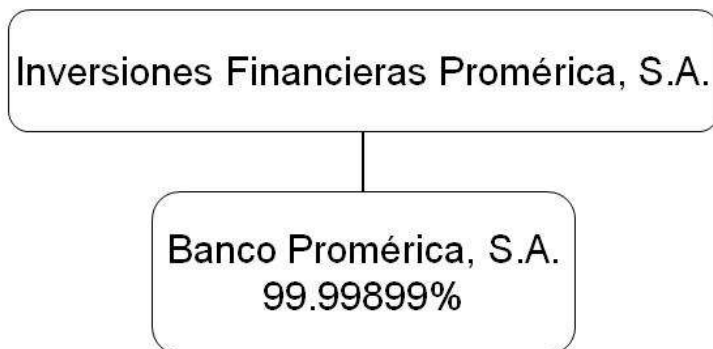

## 7. CONGLOMERADO FINANCIERO SCOTIABANK EL SALVADOR

Autorizado en CD-49/01 de fecha 17 de octubre de 2001

### Miembros del Conglomerado:

Inversiones Financieras Scotiabank El Salvador, S.A.

Scotia Seguros, S.A.

Scotiabank El Salvador, S.A.

Scotia Soluciones Financieras, S.A.

Scotia Inversiones, S.A. de C.V.

Scotia Servicredit, S.A. de C.V.

Scotia Leasing, S.A. de C.V.

### Finalidad:

Sociedad Controladora de Finalidad Exclusiva

Sociedad de Seguros

Banco Comercial

Servicios Complementarios

Casa de Corredores de Bolsa

Emisora de Tarjetas de Crédito

Servicio de Arrendamiento

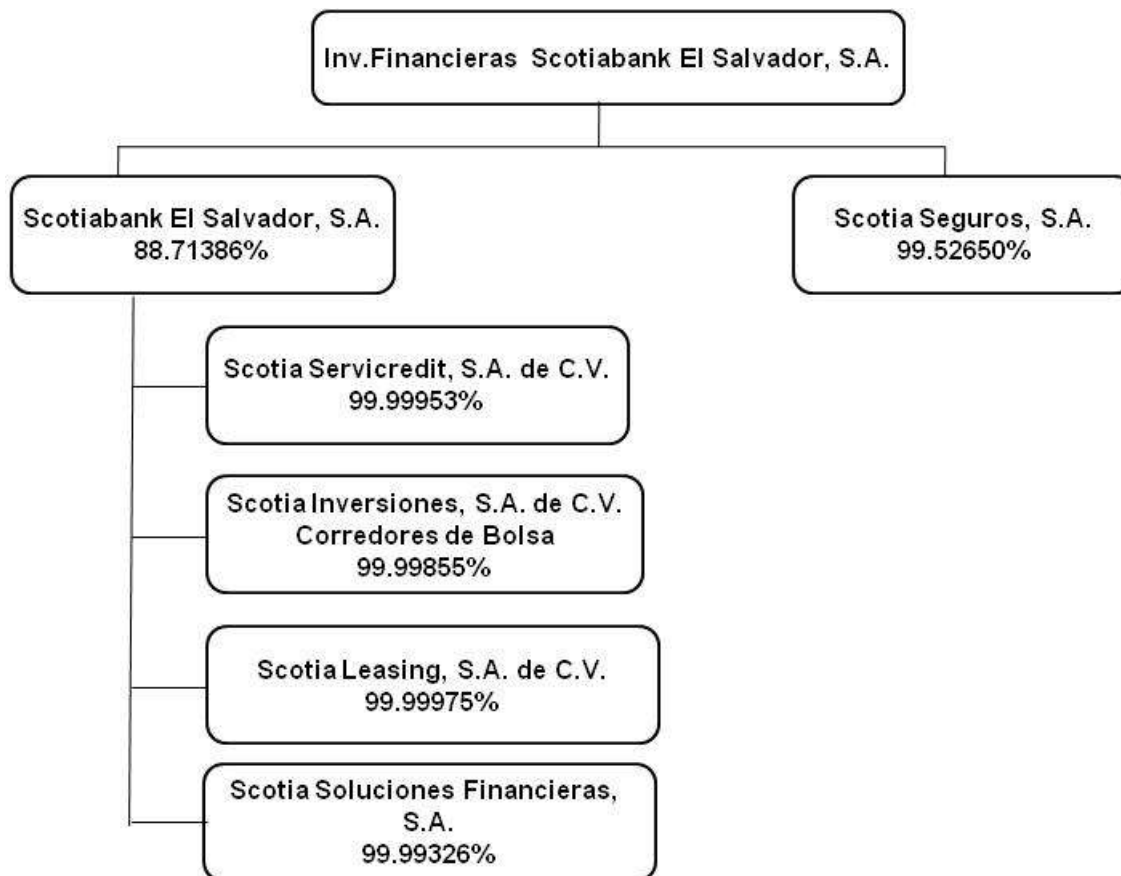

**8. CONGLOMERADO FINANCIERO GRUPO FINANCIERO CREDOMATIC**

Autorizado en CD-51/03 de fecha 10 de diciembre de 2003

**Miembros del Conglomerado:**

Inversiones Financieras Banco de América Central, S.A.

Banco de América Central, S.A.

Credomatic de El Salvador, S.A. de C.V.

Inversiones Bursátiles Credomatic, S.A. de C.V.

BAC Leasing, S.A. de C.V.

**Finalidad:**

Sociedad Controladora de Finalidad Exclusiva

Banco Comercial

Emisora de Tarjetas de Crédito

Casa de Corredores de Bolsa

Servicio de Leasing

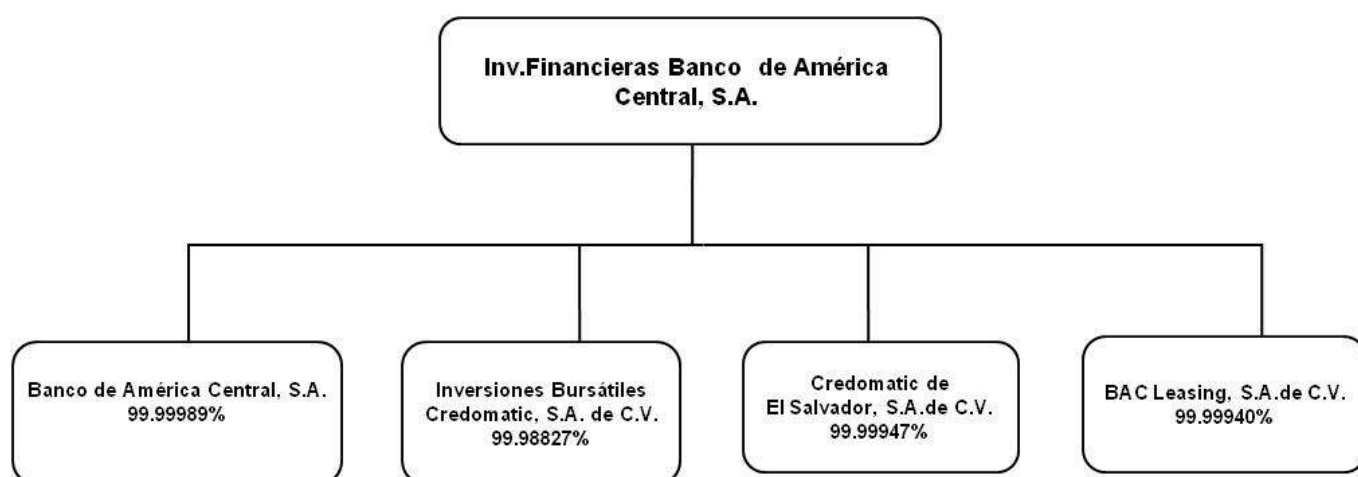

**Controladoras de Finalidad Exclusiva**  
**Balance Consolidado**  
**Saldos al 30 de junio de 2012 y 2013**  
**( en miles de dólares )**

| Rubros   | Inversiones Financieras Banco Agrícola, S.A. |                  | Inversiones Financieras Cítibank, S.A. |                  | Inversiones Financieras HSBC, S.A. |                  | Inversiones Financieras Promerica, S.A. |                | Inversiones Financieras Scotiabank El Salvador, S.A. |                  | Inversiones Financieras Banco de America Central, S.A. |                  |
|--|--|------------------|--|------------------|------------------------------------|------------------|---|----------------|--|------------------|--|------------------|
|  | 2012   | 2013             | 2012                                   | 2013             | 2012                               | 2013             | 2012                                    | 2013           | 2012   | 2013             | 2012   | 2013             |
| <b>Activo</b>  |  |                  |  |                  |                                    |                  |   |                |  |                  |  |                  |
| <b>I. Activos del giro</b>   | <b>3,673,579</b>                             | <b>3,689,081</b> | <b>1,757,406</b>                       | <b>1,676,426</b> | <b>1,792,665</b>                   | <b>1,837,661</b> | <b>593,480</b>                          | <b>725,233</b> | <b>1,814,091</b>                                     | <b>1,925,491</b> | <b>1,283,529</b>                                       | <b>1,438,859</b> |
| 1. Cajas y bancos  | 556,716                                      | 504,529          | 279,922                                | 325,753          | 289,086                            | 262,871          | 101,738                                 | 109,768        | 207,492  | 246,178          | 262,008  | 263,698          |
| 2. Reportos y otras operaciones bursátiles                           | 10,472                                       | 14,334           | 0                                      | 8,960            | 1,588                              | 2,390            | 1,421                                   | 0              | 0  | 0                | 0  | 0                |
| 3. Inversiones financieras netas                                     | 631,394                                      | 570,522          | 322,173                                | 280,307          | 310,669                            | 288,449          | 76,837                                  | 87,635         | 219,001  | 229,733          | 172,589  | 194,209          |
| 4. Cartera de prestamos netos  | 2,455,869                                    | 2,599,698        | 1,155,310                              | 1,061,407        | 1,187,474                          | 1,281,187        | 413,410                                 | 527,830        | 1,382,068  | 1,443,680        | 848,932  | 980,952          |
| 5. Inversiones al costo  | 0  | 0                | 0                                      | 0                | 0                                  | 0                | 0                                       | 0              | 0  | 0                | 0  | 0                |
| 6. Primas por cobrar netas   | 17,914                                       | 0                | 0                                      | 0                | 2,279                              | 2,113            | 74                                      | 0              | 4,002  | 4,282            | 0  | 0                |
| 7. Deudores por seguros y fianzas                                    | 1,214  | 0                | 0                                      | 0                | 1,569                              | 651              | 0                                       | 0              | 1,527  | 1,619            | 0  | 0                |
| <b>II. Otros activos</b>   | <b>39,507</b>                                | <b>30,344</b>    | <b>28,978</b>                          | <b>30,775</b>    | <b>20,488</b>                      | <b>23,965</b>    | <b>16,274</b>                           | <b>14,793</b>  | <b>22,415</b>  | <b>22,052</b>    | <b>33,710</b>  | <b>34,953</b>    |
| <b>III. Activo fijo</b>  | <b>69,630</b>                                | <b>59,131</b>    | <b>86,318</b>                          | <b>77,211</b>    | <b>55,035</b>                      | <b>50,818</b>    | <b>4,330</b>                            | <b>17,400</b>  | <b>45,378</b>  | <b>43,179</b>    | <b>27,083</b>  | <b>28,802</b>    |
| <b>IV. Crédito mercantil</b>   | <b>36</b>                                    | <b>13</b>        | <b>0</b>                               | <b>70</b>        | <b>0</b>                           | <b>0</b>         | <b>0</b>                                | <b>0</b>       | <b>0</b>   | <b>0</b>         | <b>0</b>   | <b>0</b>         |
| <b>V. Derechos Futuros y Contingencias</b>                           | <b>24,964,080</b>                            | <b>109,225</b>   | <b>130,747</b>                         | <b>142,729</b>   | <b>107,157</b>                     | <b>108,041</b>   | <b>6,367</b>                            | <b>8,765</b>   | <b>0</b>   | <b>0</b>         | <b>38,953</b>  | <b>24,304</b>    |
| <b>VI. Total de activos (I + II + III+IV+V)</b>                      | <b>28,746,831</b>                            | <b>3,887,794</b> | <b>2,003,448</b>                       | <b>1,927,211</b> | <b>1,975,345</b>                   | <b>2,020,484</b> | <b>620,451</b>                          | <b>766,191</b> | <b>1,881,883</b>                                     | <b>1,990,723</b> | <b>1,383,275</b>                                       | <b>1,526,918</b> |
| <b>Pasivo</b>  |  |                  |  |                  |                                    |                  |   |                |  |                  |  |                  |
| <b>I. Pasivos del giro</b>   | <b>3,070,082</b>                             | <b>3,135,455</b> | <b>1,458,585</b>                       | <b>1,340,832</b> | <b>1,562,387</b>                   | <b>1,581,988</b> | <b>548,328</b>                          | <b>677,263</b> | <b>1,600,199</b>                                     | <b>1,670,260</b> | <b>1,152,131</b>                                       | <b>1,290,836</b> |
| 1. Depósitos   | 2,656,164                                    | 2,718,139        | 1,381,690                              | 1,220,916        | 1,364,703                          | 1,377,987        | 510,602                                 | 621,151        | 1,276,790  | 1,291,047        | 1,015,565  | 1,074,917        |
| 2. Prestamos del banco multisectorial de inversiones                 | 0  | 0                | 0                                      | 0                | 0                                  | 0                | 0                                       | 0              | 0  | 0                | 0  | 0                |
| 3. Prestamos recibidos   | 169,924                                      | 142,823          | 5,529                                  | 33,686           | 45,391                             | 79,228           | 31,840                                  | 48,183         | 166,116  | 263,283          | 71,445   | 117,987          |
| 4. Reportos y otras obligaciones bursátiles                          | 0  | 0                | 0                                      | 0                | 5,888                              | 5,915            | 0                                       | 0              | 0  | 0                | 0  | 0                |
| 5. Títulos de emisión propia   | 214,009                                      | 257,701          | 59,121                                 | 58,942           | 126,831                            | 107,371          | 0                                       | 0              | 145,298  | 102,127          | 55,777   | 91,063           |
| 6. Sociedades acreedoras de seguros y fianzas                        | 4,388  | 0                | 0                                      | 0                | 1,918                              | 873              | 0                                       | 0              | 4,985  | 5,255            | 0  | 0                |
| 7. Depósitos de primas   | 501  | 0                | 0                                      | 0                | 0                                  | 0                | 0                                       | 0              | 0  | 0                | 0  | 0                |
| 8. Diversos  | 25,096                                       | 16,792           | 12,244                                 | 27,288           | 17,657                             | 10,614           | 5,886                                   | 7,929          | 7,009  | 8,547            | 9,343  | 6,870            |
| <b>II. Otros pasivos</b>   | <b>115,777</b>                               | <b>114,280</b>   | <b>49,752</b>                          | <b>62,854</b>    | <b>29,134</b>                      | <b>28,180</b>    | <b>7,369</b>                            | <b>9,798</b>   | <b>32,985</b>  | <b>33,823</b>    | <b>32,073</b>  | <b>28,466</b>    |
| <b>III. Reservas técnicas y por siniestros</b>                       | <b>36,383</b>                                | <b>0</b>         | <b>0</b>                               | <b>0</b>         | <b>10,491</b>                      | <b>11,198</b>    | <b>0</b>                                | <b>0</b>       | <b>10,225</b>  | <b>11,089</b>    | <b>0</b>   | <b>0</b>         |
| <b>IV. Deuda subordinada</b>   | <b>0</b>                                     | <b>0</b>         | <b>1,689</b>                           | <b>0</b>         | <b>0</b>                           | <b>0</b>         | <b>9,524</b>                            | <b>13,698</b>  | <b>0</b>   | <b>0</b>         | <b>0</b>   | <b>0</b>         |
| <b>V. Derechos Futuros y Contingencias</b>                           | <b>24,982,217</b>                            | <b>127,097</b>   | <b>130,747</b>                         | <b>142,729</b>   | <b>120,061</b>                     | <b>120,696</b>   | <b>6,367</b>                            | <b>8,765</b>   | <b>0</b>   | <b>0</b>         | <b>39,445</b>  | <b>24,715</b>    |
| <b>VI. Total pasivos (I+II+III+IV+V)</b>                             | <b>28,204,460</b>                            | <b>3,376,832</b> | <b>1,640,772</b>                       | <b>1,546,415</b> | <b>1,722,073</b>                   | <b>1,742,061</b> | <b>571,588</b>                          | <b>709,523</b> | <b>1,643,408</b>                                     | <b>1,715,172</b> | <b>1,223,649</b>                                       | <b>1,344,017</b> |
| <b>VII. Intereses minoritarios en subsidiarias</b>                   | <b>49,274</b>                                | <b>29,124</b>    | <b>12,410</b>                          | <b>0</b>         | <b>4,239</b>                       | <b>4,344</b>     | <b>0</b>                                | <b>0</b>       | <b>23,414</b>  | <b>26,904</b>    | <b>1</b>   | <b>1</b>         |
| <b>Patrimonio</b>  |  |                  |  |                  |                                    |                  |   |                |  |                  |  |                  |
| 1. Capital social pagado   | 210,000                                      | 210,000          | 250,673                                | 250,673          | 152,000                            | 152,000          | 23,750                                  | 33,264         | 111,612  | 111,612          | 67,950   | 101,950          |
| 2. Reservas de capital, resultados acumulados y patrimonio no ganado | 237,868                                      | 229,730          | 85,414                                 | 115,144          | 88,376                             | 108,607          | 20,707                                  | 18,527         | 86,153   | 120,556          | 77,316   | 67,776           |
| 3. Resultados del ejercicio  | 45,229                                       | 42,107           | 14,180                                 | 14,980           | 8,657                              | 13,473           | 4,405                                   | 4,877          | 17,296   | 16,478           | 14,360   | 13,174           |
| <b>VIII. Total patrimonio</b>  | <b>493,097</b>                               | <b>481,837</b>   | <b>350,266</b>                         | <b>380,796</b>   | <b>249,033</b>                     | <b>274,080</b>   | <b>48,862</b>                           | <b>56,668</b>  | <b>215,061</b>                                       | <b>248,646</b>   | <b>159,626</b>   | <b>182,900</b>   |
| <b>Pasivo + patrimonio (VI+VII+VIII)</b>                             | <b>28,746,831</b>                            | <b>3,887,794</b> | <b>2,003,448</b>                       | <b>1,927,211</b> | <b>1,975,345</b>                   | <b>2,020,484</b> | <b>620,451</b>                          | <b>766,191</b> | <b>1,881,883</b>                                     | <b>1,990,723</b> | <b>1,383,275</b>                                       | <b>1,526,918</b> |

**Controladoras de Finalidad Exclusiva**  
**Estado de Resultados**  
**Saldos al 30 de junio de 2012 y 2013**  
**( en miles de dólares )**

| Rubros  | Inversiones Financieras Banco Agrícola, S.A. |                | Inversiones Financieras Citibank, S.A. |                | Inversiones Financieras HSBC, S.A. |               | Inversiones Financieras Promerica, S.A. |               | Inversiones Financieras Scotiabank El Salvador, S.A. |               | Inversiones Financieras Banco de America Central, S.A. |               |
|---|--|----------------|--|----------------|------------------------------------|---------------|---|---------------|--|---------------|--|---------------|
|   | 2012   | 2013           | 2012                                   | 2013           | 2012                               | 2013          | 2012                                    | 2013          | 2012   | 2013          | 2012   | 2013          |
| <b>I. Ingresos de operación</b>                                 | <b>200,941</b>                               | <b>158,896</b> | <b>119,613</b>                         | <b>125,439</b> | <b>76,711</b>                      | <b>76,645</b> | <b>28,136</b>                           | <b>34,506</b> | <b>98,380</b>  | <b>98,860</b> | <b>67,575</b>  | <b>73,494</b> |
| Intereses de préstamos  | 103,794                                      | 109,969        | 63,284                                 | 62,198         | 47,208                             | 49,270        | 22,084                                  | 26,747        | 59,011   | 59,916        | 47,230   | 51,113        |
| Comisiones y otros ingresos de préstamos                        | 17,329                                       | 18,226         | 13,866                                 | 13,019         | 8,682                              | 7,823         | 2,453                                   | 4,666         | 4,109  | 4,566         | 4,611  | 4,678         |
| Intereses y otros ingresos de inversiones                       | 5,436  | 5,823          | 1,951                                  | 2,995          | 2,397                              | 2,832         | 814                                     | 1,051         | 1,924  | 2,375         | 934  | 1,228         |
| Utilidad en venta de títulos valores                            | 654  | 2,440          | 19                                     | 1,378          | 11                                 | 0             | 0                                       | 0             | 0  | 0             | 287  | 107           |
| Reportos y operaciones bursátiles                               | 597  | 59             | 3                                      | 21             | 15                                 | 38            | 21                                      | 13            | 0  | 11            | 229  | 159           |
| Intereses sobre depósitos                                       | 235  | 158            | 259                                    | 411            | 43                                 | 122           | 38                                      | 17            | 39   | 36            | 116  | 52            |
| Operaciones en moneda extranjera                                | 337  | 389            | 586                                    | 705            | 663                                | 699           | 22                                      | 27            | 74   | 71            | 962  | 998           |
| Operaciones por contratos de seguros                            | 0  | 0              | 0                                      | 0              | 0                                  | 0             | 0                                       | 0             | 0  | 0             | 0  | 0             |
| Primas netas de devoluciones y cancelaciones                    | 43,324                                       | 0              | 0                                      | 0              | 9,445                              | 10,638        | 0                                       | 0             | 17,696   | 17,899        | 0  | 0             |
| Comisiones por cesión y retrocesión de negocios                 | 9,019  | 0              | 0                                      | 0              | 0                                  | 0             | 0                                       | 0             | 0  | 0             | 0  | 0             |
| Ingresos técnicos por ajuste a las reservas                     | 4,452  | 0              | 0                                      | 0              | 4,150                              | 1,245         | 0                                       | 0             | 5,633  | 4,941         | 0  | 0             |
| Otros servicios y contingencias                                 | 15,763                                       | 21,832         | 39,646                                 | 44,714         | 4,098                              | 3,979         | 2,705                                   | 1,985         | 9,894  | 9,044         | 13,205   | 15,158        |
| Reembolso de gastos por sesiones                                | 0  | 0              | 0                                      | 0              | 0                                  | 0             | 0                                       | 0             | 0  | 0             | 0  | 0             |
| Ingresos por administración de fondos de pensiones              | 0  | 0              | 0                                      | 0              | 0                                  | 0             | 0                                       | 0             | 0  | 0             | 0  | 0             |
| <b>II. Costos de operación</b>                                  | <b>75,670</b>                                | <b>36,985</b>  | <b>29,791</b>                          | <b>32,215</b>  | <b>24,207</b>                      | <b>24,353</b> | <b>7,406</b>                            | <b>11,180</b> | <b>38,797</b>  | <b>38,940</b> | <b>11,220</b>  | <b>15,372</b> |
| Intereses y otros costos de depósitos                           | 11,960                                       | 16,581         | 2,884                                  | 4,302          | 7,117                              | 9,195         | 3,813                                   | 6,459         | 8,302  | 10,456        | 6,304  | 8,894         |
| Intereses sobre préstamos                                       | 2,417  | 2,056          | 169                                    | 129            | 595                                | 1,063         | 614                                     | 1,468         | 1,016  | 872           | 1,037  | 1,401         |
| Intereses sobre emisión de obligaciones                         | 3,341  | 5,666          | 1,981                                  | 1,776          | 2,024                              | 2,263         | 0                                       | 0             | 2,673  | 2,946         | 1,134  | 2,117         |
| Perdida en venta de títulos valores                             | 73   | 432            | 97                                     | 1,227          | 19                                 | 85            | 17                                      | 4             | 373  | 40            | 52   | 0             |
| Amortizaciones crédito mercantil                                | 37   | 13             | 0                                      | 0              | 0                                  | 0             | 0                                       | 0             | 0  | 0             | 0  | 0             |
| Operaciones en venta de moneda extranjera                       | 0  | 0              | 0                                      | 0              | 0                                  | 0             | 0                                       | 0             | 5  | 4             | 192  | 317           |
| Operaciones por contratos de seguros                            | 0  | 0              | 0                                      | 0              | 0                                  | 0             | 0                                       | 0             | 0  | 0             | 0  | 0             |
| Siniestros y obligaciones contractuales                         | 20,702                                       | 0              | 0                                      | 0              | 4,982                              | 1,973         | 0                                       | 0             | 5,598  | 4,527         | 0  | 0             |
| Egresos técnicos por ajuste a las reservas                      | 4,609  | 0              | 0                                      | 0              | 1,846                              | 1,212         | 0                                       | 0             | 0  | 0             | 0  | 0             |
| Gastos de adquisición, conservación y cobranza de primas        | 21,503                                       | 0              | 0                                      | 0              | 2,072                              | 2,486         | 0                                       | 0             | 2,468  | 2,505         | 0  | 0             |
| Otros servicios y contingencias                                 | 11,029                                       | 12,237         | 11,047                                 | 10,881         | 5,553                              | 6,077         | 2,963                                   | 3,248         | 18,361   | 17,591        | 2,502  | 2,643         |
| Gastos por administración de fondos de pensiones                | 0  | 0              | 13,613                                 | 13,901         | 0                                  | 0             | 0                                       | 0             | 0  | 0             | 0  | 0             |
| <b>III. Reservas de saneamiento</b>                             | <b>20,511</b>                                | <b>16,129</b>  | <b>17,552</b>                          | <b>25,544</b>  | <b>12,341</b>                      | <b>7,902</b>  | <b>3,980</b>                            | <b>4,985</b>  | <b>6,522</b>   | <b>7,836</b>  | <b>9,864</b>   | <b>10,314</b> |
| <b>IV. Utilidad antes de gastos (I - II - III)</b>              | <b>104,760</b>                               | <b>105,782</b> | <b>72,270</b>                          | <b>67,680</b>  | <b>40,163</b>                      | <b>44,391</b> | <b>16,750</b>                           | <b>18,341</b> | <b>53,061</b>  | <b>52,084</b> | <b>46,491</b>  | <b>47,807</b> |
| <b>V. Gastos de operación ( gastos de administración )</b>      | <b>50,818</b>                                | <b>51,642</b>  | <b>65,558</b>                          | <b>60,368</b>  | <b>32,767</b>                      | <b>31,070</b> | <b>11,790</b>                           | <b>12,640</b> | <b>31,740</b>  | <b>33,373</b> | <b>31,963</b>  | <b>35,095</b> |
| <b>VI. Utilidad de operación (IV-V)</b>                         | <b>53,943</b>                                | <b>54,140</b>  | <b>6,712</b>                           | <b>7,313</b>   | <b>7,396</b>                       | <b>13,320</b> | <b>4,960</b>                            | <b>5,701</b>  | <b>21,322</b>  | <b>18,711</b> | <b>14,528</b>  | <b>12,712</b> |
| <b>VII. Dividendos</b>  | <b>98</b>                                    | <b>79</b>      | <b>210</b>                             | <b>220</b>     | <b>0</b>                           | <b>2</b>      | <b>0</b>                                | <b>0</b>      | <b>0</b>   | <b>0</b>      | <b>0</b>   | <b>0</b>      |
| <b>VIII. Otros ingresos y gastos no operacionales</b>           | <b>17,691</b>                                | <b>12,863</b>  | <b>17,976</b>                          | <b>17,639</b>  | <b>6,248</b>                       | <b>5,559</b>  | <b>489</b>                              | <b>544</b>    | <b>4,485</b>   | <b>6,931</b>  | <b>4,124</b>   | <b>4,545</b>  |
| <b>IX. Impuestos sobre la renta</b>                             | <b>22,042</b>                                | <b>22,299</b>  | <b>8,810</b>                           | <b>8,592</b>   | <b>4,849</b>                       | <b>5,196</b>  | <b>1,044</b>                            | <b>1,367</b>  | <b>6,760</b>   | <b>7,553</b>  | <b>4,292</b>   | <b>4,083</b>  |
| <b>X. Utilidad después de impuesto (VI+VII+VIII-IX)</b>         | <b>49,690</b>                                | <b>44,782</b>  | <b>16,087</b>                          | <b>16,579</b>  | <b>8,795</b>                       | <b>13,685</b> | <b>4,405</b>                            | <b>4,877</b>  | <b>19,047</b>  | <b>18,089</b> | <b>14,360</b>  | <b>13,174</b> |
| <b>XI. Traslado de la participación del interés minoritario</b> | <b>4,461</b>                                 | <b>2,675</b>   | <b>1,907</b>                           | <b>1,599</b>   | <b>138</b>                         | <b>212</b>    | <b>0</b>                                | <b>0</b>      | <b>1,751</b>   | <b>1,611</b>  | <b>0</b>   | <b>0</b>      |
| <b>XII. Utilidad neta consolidada (X-XI)</b>                    | <b>45,229</b>                                | <b>42,107</b>  | <b>14,180</b>                          | <b>14,980</b>  | <b>8,657</b>                       | <b>13,473</b> | <b>4,405</b>                            | <b>4,877</b>  | <b>17,296</b>  | <b>16,478</b> | <b>14,360</b>  | <b>13,174</b> |

## Controladoras de Finalidad Exclusiva Nacionalidad de los Títulares de Acciones

Al 30 de junio de 2013  
(Porcentaje de participación)

| Nacionalidad                   | Inv.<br>Financieras<br>Banco<br>Agrícola,<br>S.A. | Inv.<br>Financieras<br>Citibank,<br>S.A. | Inv.<br>Financieras<br>Scotiabank<br>El Salvador,<br>S.A. | Inv.<br>Financieras<br>Davivienda,<br>S.A. | Inv.<br>Financieras<br>Promérica,<br>S.A. | Inv.<br>Financieras<br>Banco de<br>América<br>Central,<br>S.A. | Total<br>Promedio |
|--------------------------------|---|--|---|--|---|--|-------------------|
| <b>Países centroamericanos</b> |   |  |   |  |   |  |                   |
| El Salvador                    | 0.21694   |  | 0.16928   | 3.59777                                    | 4.84140                                   | 0.00118  | 0.89875           |
| Guatemala                      |   | 0.00009                                  |   | 0.00025                                    |   |  | 0.00007           |
| Honduras                       | 0.00003   | 0.00009                                  |   |  | 0.04193                                   |  | 0.00166           |
| Costa Rica                     |   | 0.00005                                  |   |  | 0.01184                                   | 0.00020  | 0.00050           |
| Nicaragua                      | 0.00005   |  | 0.00598   | 0.00007                                    | 1.32137                                   | 0.00020  | 0.05196           |
| Panamá                         | 99.72085  | 0.00004                                  |   |  | 93.42168                                  | 51.00324   | 34.03000          |
| <b>Sub-total</b>               | <b>99.93786</b>                                   | <b>0.00027</b>                           | <b>0.17526</b>  | <b>3.59809</b>                             | <b>99.63822</b>                           | <b>51.00481</b>  | <b>34.98294</b>   |
| <b>Resto del mundo</b>         |   |  |   |  |   |  |                   |
| Bélgica                        | 0.00025   |  |   |  |   |  | 0.00006           |
| Canadá                         |   |  | 99.78020  | 0.00129                                    |   |  | 12.95741          |
| Colombia                       | 0.00041   |  |   | 96.12200                                   |   |  | 16.99902          |
| China Republica Popular        |   |  |   | 0.00279                                    |   |  | 0.00049           |
| Checoslovaquia                 |   |  |   |  | 0.19570                                   |  | 0.00757           |
| EE UU                          | 0.00001   | 99.99973                                 |   | 0.01658                                    | 0.05741                                   |  | 29.17006          |
| Ecuador                        |   |  |   |  |   |  | 0.00000           |
| España                         | 0.06146   |  | 0.00026   | 0.03393                                    |   |  | 0.02105           |
| Israel                         |   |  |   |  |   |  | 0.00000           |
| Islas Vírgenes Británicas      |   |  |   |  |   | 48.99519   | 5.81158           |
| Italia                         |   |  |   |  | 0.00522                                   |  | 0.00020           |
| Japón                          | 0.00001   |  |   |  |   |  | 0.00000           |
| Jordania                       |   |  |   | 0.00012                                    |   |  | 0.00002           |
| México                         |   |  | 0.04429   | 0.00163                                    |   |  | 0.00604           |
| Perú                           |   |  |   |  | 0.10073                                   |  | 0.00390           |
| Taiwán                         |   |  |   | 0.22358                                    |   |  | 0.03954           |
| Trinidad Tobago                |   |  |   |  | 0.00004                                   |  | 0.00000           |
| Venezuela                      |   |  |   |  | 0.00269                                   |  | 0.00010           |
| <b>Sub-Total</b>               | <b>0.06214</b>                                    | <b>99.99973</b>                          | <b>99.82474</b>   | <b>96.40191</b>                            | <b>0.36178</b>                            | <b>48.99519</b>  | <b>65.01706</b>   |
| <b>Total</b>                   | <b>100.00000</b>                                  | <b>100.00000</b>                         | <b>100.00000</b>  | <b>100.00000</b>                           | <b>100.00000</b>                          | <b>100.00000</b>   | <b>100.00000</b>  |

Fuente: Cifras remitidas por las entidades financieras.





## CALIFICACIONES OTORGADAS POR LAS CLASIFICADORAS

| Instituciones Financieras                              | Fitch Ratings,<br>Clasificadora de Riesgo | Equilibrium,S.A. DE C.V.,<br>Clasificadora de Riesgo | Pacific Credit<br>Ratings,S.A. de C.V. |
|--|---|--|--|
|  | 31/12/2012                                | 31/12/2012   | 31/12/2012                             |
| Inversiones Financieras Banco Agrícola, S.A.           | EAAA                                      | --   | --                                     |
| Inversiones Financieras Citibank, S.A y Subsidiarias   | --  | EAA  | --                                     |
| Inversiones Financieras Davivienda, S.A.               | EAA+                                      | --   | --                                     |
| Inversiones Financieras Promérica, S.A .               | --  | --   | EA                                     |
| Inversiones Financieras Scotiabank El Salvador, S.A.   | EAAA                                      | --   | --                                     |
| Inversiones Financieras Banco de América Central, S.A. | EAAA                                      | --   | --                                     |

**Fuente: Clasificadoras de Riesgo Fitch Ratings, Equilibrium, S.A. de C.V.; y Pacific Credit Rating, S.A. de C.V.**

De acuerdo a Resolución No. RCD-CR.51/1998, aprobada en sesión No. CD-51/98 del 27/08/98 de Consejo Directivo de la Superintendencia de Valores y con base en el Artículo 95B de la Ley del Mercado de Valores y literal b) del Artículo 22, de la Ley Orgánica de la Superintendencia de Valores, se acordó definir las siguientes categorías de clasificación para emisores o entes que requieran clasificación de riesgo, de la siguiente manera:



| Categoría | Indicador  |
|-----------|--|
| EAAA      | Corresponde a aquellas entidades que cuentan con la más alta capacidad de pago de sus obligaciones en los términos y plazos pactados, lo cual no se vería afectada ante posibles cambios en la entidad, en la industria a que pertenece o en la economía. Los factores de riesgo son insignificantes.  |
| EAA       | Corresponde a aquellas entidades que cuentan con una muy alta capacidad de pago de sus obligaciones en los términos y plazos pactados, la cual no se vería afectada ante posibles cambios en la entidad, en la industria a que pertenece y en la economía. Los factores de protección son fuertes, el riesgo es modesto.   |
| EA        | Corresponde a aquellas entidades que cuentan con una buena capacidad de pago de sus obligaciones en los términos y plazos pactados, pero ésta es susceptible de deteriorarse levemente ante posibles cambios en la entidad, en la industria a que pertenece o en la economía. Los factores de protección son satisfactorios.   |
| EBBB      | Corresponde a aquellas entidades que cuentan con una suficiente capacidad de pago de sus obligaciones en los términos y plazos pactados, pero ésta es susceptible de debilitarse ante posibles cambios en la entidad, en la industria a que pertenece o en la economía. Los factores de protección son suficientes.  |
| EBB       | Corresponde a aquellas entidades que cuentan con capacidad para el pago de sus obligaciones en los términos y plazos pactados, pero ésta es variable y susceptible de deteriorarse ante posibles cambios en la entidad, en la industria a que pertenece o en la economía, pudiendo incurrirse en retraso en el pago de sus obligaciones. Los factores de protección varían ampliamente con las condiciones económicas y/o de adquisición de nuevas obligaciones. |
| EB        | Corresponde a aquellas entidades que cuentan con el mínimo de capacidad de pago de sus obligaciones en los términos y plazos pactados, pero ésta es muy variable y susceptible de deteriorarse ante posibles cambios en la entidad, en la industria a que pertenece o en la economía, pudiendo incurrirse en pérdida de sus obligaciones. Los factores de protección varían muy ampliamente con las condiciones económicas.                                      |
| EC        | Corresponde a aquellas entidades que no cuentan con una capacidad de pago suficiente para el pago de sus obligaciones en los términos y plazos pactados, existiendo alto riesgo de pérdida de éstos. Existe un riesgo substancial de que las obligaciones contractuales no sean pagadas a tiempo.  |
| ED        | Corresponde a aquellas entidades que no cuentan con una capacidad para el pago de sus obligaciones en los términos y plazos pactados, y que presentan incumplimiento efectivo de éstos, o requerimiento de disolución, liquidación o quiebra en curso.   |
| EE        | Corresponde a aquellas entidades que no poseen información suficiente o ésta no es representativa, lo que no permite emitir una opinión sobre su riesgo.   |

Las Sociedades Clasificadoras podrán incorporar en las categorías señaladas, cualquier otra información que permita identificar de mejor manera a la entidad específica que se esté clasificando o al sector que esta pertenece.

Los signos “+” y “-” se pueden anexar a las categorías utilizadas para indicar la tendencia que muestra una entidad, dentro de la escala de clasificación. Un signo “+” indica una tendencia ascendente hacia la categoría de clasificación inmediata superior, mientras que un signo “-” refleja una tendencia descendente hacia la categoría de clasificación inmediata inferior. La presente disposición entró en vigencia a partir del 1º de septiembre de 1998.



## JUNTAS DIRECTIVAS

### 1. INVERSIONES FINANCIERAS BANCO AGRÍCOLA, S.A. <sup>1</sup>

PERÍODO: 15 DE FEBRERO DE 2012 AL 15 DE FEBRERO DE 2014

**Nombres:**

Sergio Restrepo Isaza <sup>2</sup>  
Jaime Alberto Velásquez Botero  
Ramón Fidelio Avila Qüehl  
Joaquín Alberto Palomo Déneke  
Gonzalo de Jesús Toro Bridge  
Luis Santiago Pérez Moreno  
Eduardo David Freund Waidegorn  
Pedro Luis Apóstolo

**Cargos:**

Director Presidente  
Director Vicepresidente  
Director Secretario  
Primer Director Propietario  
Director Suplente  
Director Suplente  
Director Suplente  
Director Suplente

### 2. INVERSIONES FINANCIERAS CITIBANK, S.A.

PERIODO: DEL 17 DE ENERO DEL 2012 AL 17 DE ENERO DEL 2015

**Nombres:**

Juan Antonio Miró Llord  
Jaime Ricardo Pérez Arana  
Laura Alejandra Gómez de Arévalo  
José Eduardo Luna Roshardt  
María Victoria Feris Yunis  
Enrique Ulises Flores Navarro

**Cargos:**

Director Presidente  
Director Vicepresidente  
Director Secretario  
Primer Director Suplente  
Segundo Director Suplente  
Tercer Director Suplente

### 3. INVERSIONES FINANCIERAS DAVIVIENDA, S.A. <sup>3</sup>

PERÍODO: 23 DE FEBRERO DE 2011 AL 23 DE FEBRERO DE 2014

**Nombres:**

Pedro Alejandro Uribe Torres  
Moisés Castro Maceda  
Lilia Magally Rodríguez Cortés  
Gerardo José Simán Siri  
Freddie Moisés Frech Hasbún  
Adolfo Miguel Salume Barake  
Reinaldo Rafael Romero Gómez  
Félix Roza Cagua

**Cargos:**

Presidente  
Vicepresidente  
Secretaria  
Primer Director Propietario  
Primer Director Suplente  
Segundo Director Suplente  
Tercer Director Suplente  
Cuarto Director Suplente

<sup>1</sup> Junta reestructurada el 21 de febrero de 2013

<sup>2</sup> Funge a partir del 21 de febrero de 2013

<sup>3</sup> Antes Inversiones Financieras HSBC, S.A., cambio denominación el 05 de diciembre de 2012. Junta Directiva reestructurada el 13 de diciembre de 2012. Fungen a partir de esta fecha.

**4. INVERSIONES FINANCIERAS PROMERICA, S.A. <sup>4</sup>**  
**PERIODO: DEL 08 DE MARZO 2010 AL 08 DE MARZO DE 2013**

| <b>Nombres:</b>                                | <b>Cargos:</b>             |
|--|----------------------------|
| Ramiro Norberto Ortiz Gurdian                  | Director Presidente        |
| Eduardo Alberto Quevedo Moreno                 | Director Vicepresidente    |
| Oscar Marbyn Orozco Abrego                     | Director Secretario        |
| Segundo Albino Benito Román Ortiz <sup>5</sup> | Primer Director            |
| María Alicia Lecha de Espinoza                 | Primera Directora Suplente |
| Aquiles Delgado Brizuela                       | Segundo Director Suplente  |
| Napoleón Edgardo Castillo Escobar              | Tercer Director Suplente   |
| José Roberto Navarro                           | Cuarto Director Suplente   |

**5. INVERSIONES FINANCIERAS SCOTIABANK EL SALVADOR, S.A.**  
**PERÍODO: DEL 13 DE MARZO DE 2013 AL 13 DE MARZO DE 2015**

| <b>Nombres:</b>                  | <b>Cargos:</b>              |
|----------------------------------|-----------------------------|
| Jean Luc Rich                    | Director Presidente         |
| Juan Carlos García Vizcaíno      | Director Vicepresidente     |
| Carlos Quintanilla Schmidt       | Director Secretario         |
| Maurice Choussy Rusconi          | Primer Director Propietario |
| Robert Anthony Williams Cisneros | Primer Director Suplente    |
| Sergio Cruz Fernández            | Segundo Director Suplente   |
| Pedro José Geoffroy Carletti     | Tercer Director Suplente    |
| José Antonio Iturriaga Travezan  | Cuarto Director Suplente    |

**6. INVERSIONES FINANCIERAS BANCO DE AMERICA CENTRAL, S.A.**  
**PERÍODO: 03 DE ABRIL DE 2013 AL 03 DE ABRIL DE 2015**

| <b>Nombres:</b>                  | <b>Cargos:</b>          |
|----------------------------------|-------------------------|
| Raúl Ernesto Cardenal Debayle    | Director Presidente     |
| Ricardo Damian Hill Arguello     | Director Vicepresidente |
| Gerardo Armando Ruíz Munguía     | Director Secretario     |
| José Enrique Madrigal Quezada    | Director Propietario    |
| Ernesto Castegnaro Odio          | Director Suplente       |
| Roberto Alan Hirst Cohen         | Director Suplente       |
| Juan José Borja Papini           | Director Suplente       |
| Roberto Ángel José Soler Guirola | Director Suplente       |

<sup>4</sup> Junta Directiva reestructura el 16 de febrero de 2012

<sup>5</sup> Funge a partir del 16 de febrero de 2012

## Bancos

## Balance

Saldos al 30 de junio de 2012 y 2013

(en miles de dólares )

| Rubros del balance  | Banco Agrícola, S.A. |                  | Banco Citibank de El Salvador, S.A. |                  | Banco Davivienda Salvadoreño, S.A. |                  | Banco Hipotecario de El Salvador, S.A. |                | Citibank, N.A., Sucursal El Salvador |               | Banco de Fomento Agropecuario |                |
|---|----------------------|------------------|-------------------------------------|------------------|------------------------------------|------------------|--|----------------|--------------------------------------|---------------|-------------------------------|----------------|
|   | 2012                 | 2013             | 2012                                | 2013             | 2012                               | 2013             | 2012                                   | 2013           | 2012                                 | 2013          | 2012                          | 2013           |
| <b>Activo</b>   |                      |                  |                                     |                  |                                    |                  |  |                |                                      |               |                               |                |
| <b>I. Activos de intermediación (1+2+3+4)</b>                             | <b>3,600,764</b>     | <b>3,682,480</b> | <b>1,730,041</b>                    | <b>1,635,674</b> | <b>1,775,037</b>                   | <b>1,814,243</b> | <b>590,131</b>                         | <b>648,374</b> | <b>127,025</b>                       | <b>20,571</b> | <b>249,815</b>                | <b>267,442</b> |
| 1. Disponibilidades   | 555,679              | 495,806          | 258,033                             | 286,312          | 287,300                            | 261,399          | 91,678                                 | 77,167         | 79,202                               | 3,812         | 52,128                        | 54,806         |
| 2. Adquisición temporal de documentos netos                               | 6,853                | 14,333           | 0                                   | 8,960            | 0                                  | 0                | 4,774                                  | 0              | 0                                    | 0             | 2,513                         | 692            |
| 3. Inversiones financieras  | 578,679              | 569,293          | 316,757                             | 279,062          | 294,543                            | 270,630          | 89,518                                 | 100,557        | 47,201                               | 16,759        | 36,420                        | 35,171         |
| 4. Préstamos netos  | 2,459,553            | 2,603,048        | 1,155,251                           | 1,061,340        | 1,193,194                          | 1,282,214        | 404,160                                | 470,650        | 621                                  | 0             | 158,754                       | 176,774        |
| <b>II. Otros activos</b>  | <b>78,344</b>        | <b>77,890</b>    | <b>100,724</b>                      | <b>54,911</b>    | <b>40,523</b>                      | <b>44,588</b>    | <b>7,069</b>                           | <b>7,355</b>   | <b>899</b>                           | <b>173</b>    | <b>8,402</b>                  | <b>6,634</b>   |
| <b>III. Activo fijo</b>   | <b>67,347</b>        | <b>57,737</b>    | <b>63,637</b>                       | <b>59,483</b>    | <b>44,785</b>                      | <b>43,419</b>    | <b>17,202</b>                          | <b>18,335</b>  | <b>327</b>                           | <b>273</b>    | <b>8,371</b>                  | <b>8,337</b>   |
| <b>IV. Total de activos (I + II + III)</b>                                | <b>3,746,455</b>     | <b>3,818,107</b> | <b>1,894,402</b>                    | <b>1,750,068</b> | <b>1,860,344</b>                   | <b>1,902,251</b> | <b>614,402</b>                         | <b>674,063</b> | <b>128,250</b>                       | <b>21,018</b> | <b>266,587</b>                | <b>282,413</b> |
| <b>V. Derechos futuros y contingencias netas</b>                          | <b>133,073</b>       | <b>108,938</b>   | <b>114,804</b>                      | <b>127,111</b>   | <b>107,157</b>                     | <b>114,041</b>   | <b>12,862</b>                          | <b>11,560</b>  | <b>1,640</b>                         | <b>0</b>      | <b>4,112</b>                  | <b>3,887</b>   |
| <b>VI. Total activos + Derechos futuros y contingencias (IV+V)</b>        | <b>3,879,528</b>     | <b>3,927,045</b> | <b>2,009,206</b>                    | <b>1,877,179</b> | <b>1,967,502</b>                   | <b>2,016,292</b> | <b>627,264</b>                         | <b>685,624</b> | <b>129,890</b>                       | <b>21,018</b> | <b>270,699</b>                | <b>286,301</b> |
| <b>Pasivo</b>   |                      |                  |                                     |                  |                                    |                  |  |                |                                      |               |                               |                |
| <b>I. Pasivos de intermediación (1+2+3+4+5+6)</b>                         | <b>3,072,117</b>     | <b>3,151,912</b> | <b>1,507,304</b>                    | <b>1,400,401</b> | <b>1,547,482</b>                   | <b>1,567,174</b> | <b>541,405</b>                         | <b>592,601</b> | <b>106,168</b>                       | <b>0</b>      | <b>221,789</b>                | <b>234,565</b> |
| 1. Depósitos  | 2,665,695            | 2,734,597        | 1,430,394                           | 1,280,290        | 1,370,725                          | 1,383,158        | 484,484                                | 505,438        | 90,589                               | 0             | 186,717                       | 203,518        |
| 2. Préstamos  | 170,804              | 143,454          | 5,529                               | 33,686           | 24,605                             | 72,090           | 53,345                                 | 80,387         | 0                                    | 0             | 34,731                        | 30,607         |
| 3. Obligaciones a la vista  | 21,110               | 16,160           | 12,260                              | 27,300           | 17,433                             | 10,614           | 2,826                                  | 6,024          | 15,579                               | 0             | 341                           | 440            |
| 4. Títulos de emisión propia  | 214,509              | 257,701          | 59,121                              | 59,125           | 128,831                            | 95,397           | 751                                    | 751            | 0                                    | 0             | 0                             | 0              |
| 5. Documentos vendidos con pactos de retroventa                           | 0                    | 0                | 0                                   | 0                | 5,888                              | 5,915            | 0                                      | 0              | 0                                    | 0             | 0                             | 0              |
| 6. Cheques y otros valores por aplicar                                    | 0                    | 0                | 0                                   | 0                | 0                                  | 0                | 0                                      | 0              | 0                                    | 0             | 0                             | 0              |
| <b>II. Otros pasivos</b>  | <b>104,305</b>       | <b>86,587</b>    | <b>27,826</b>                       | <b>27,138</b>    | <b>27,407</b>                      | <b>26,216</b>    | <b>6,032</b>                           | <b>6,513</b>   | <b>1,410</b>                         | <b>318</b>    | <b>11,287</b>                 | <b>12,050</b>  |
| <b>III. Obligaciones convertibles en acciones</b>                         | <b>0</b>             | <b>0</b>         | <b>0</b>                            | <b>0</b>         | <b>0</b>                           | <b>0</b>         | <b>0</b>                               | <b>0</b>       | <b>0</b>                             | <b>0</b>      | <b>0</b>                      | <b>0</b>       |
| <b>IV. Deuda subordinada</b>  | <b>0</b>             | <b>0</b>         | <b>1,689</b>                        | <b>0</b>         | <b>0</b>                           | <b>0</b>         | <b>0</b>                               | <b>0</b>       | <b>0</b>                             | <b>0</b>      | <b>0</b>                      | <b>0</b>       |
| <b>V. Total pasivos (I+II+III+IV)</b>                                     | <b>3,176,422</b>     | <b>3,238,499</b> | <b>1,536,818</b>                    | <b>1,427,539</b> | <b>1,574,889</b>                   | <b>1,593,391</b> | <b>547,437</b>                         | <b>599,115</b> | <b>107,579</b>                       | <b>318</b>    | <b>233,076</b>                | <b>246,616</b> |
| <b>Patrimonio</b>   |                      |                  |                                     |                  |                                    |                  |  |                |                                      |               |                               |                |
| 1. Capital social pagado  | 297,500              | 297,500          | 155,771                             | 155,771          | 150,000                            | 150,000          | 39,871                                 | 39,871         | 16,300                               | 16,300        | 17,871                        | 17,871         |
| 2. Aportes de capital pendientes de formalizar                            | 0                    | 0                | 0                                   | 0                | 0                                  | 0                | 0                                      | 0              | 0                                    | 0             | 0                             | 0              |
| 3. Reservas de capital  | 113,873              | 113,988          | 49,136                              | 49,226           | 79,312                             | 81,581           | 6,173                                  | 7,150          | 1,806                                | 2,010         | 1,080                         | 1,381          |
| 4. Resultados de ejercicios anteriores                                    | -983                 | 1,121            | 47,572                              | 57,667           | -162                               | 14,407           | 0                                      | 5,374          | 801                                  | 2,749         | 4,868                         | 6,238          |
| 5. Patrimonio restringido   | 95,161               | 102,539          | 79,918                              | 33,606           | 35,468                             | 38,194           | 12,105                                 | 12,382         | 1,243                                | 0             | 4,892                         | 4,934          |
| 6. Resultados del presente ejercicio                                      | 46,345               | 46,587           | 9,744                               | 10,931           | 7,933                              | 12,022           | 3,013                                  | 4,895          | 522                                  | -359          | 1,230                         | 1,613          |
| <b>VI. Total patrimonio (1+2+3+4+5+6)</b>                                 | <b>551,895</b>       | <b>561,736</b>   | <b>342,141</b>                      | <b>307,200</b>   | <b>272,551</b>                     | <b>296,205</b>   | <b>61,162</b>                          | <b>69,672</b>  | <b>20,671</b>                        | <b>20,700</b> | <b>29,941</b>                 | <b>32,036</b>  |
| <b>VII. Compromisos futuros y contingencias</b>                           | <b>151,210</b>       | <b>126,810</b>   | <b>130,247</b>                      | <b>142,440</b>   | <b>120,061</b>                     | <b>126,696</b>   | <b>18,665</b>                          | <b>16,837</b>  | <b>1,640</b>                         | <b>0</b>      | <b>7,682</b>                  | <b>7,649</b>   |
| <b>Pasivo + Patrimonio + Compromiso futuro y contingencias (V+VI+VII)</b> | <b>3,879,528</b>     | <b>3,927,045</b> | <b>2,009,206</b>                    | <b>1,877,179</b> | <b>1,967,502</b>                   | <b>2,016,292</b> | <b>627,264</b>                         | <b>685,624</b> | <b>129,890</b>                       | <b>21,018</b> | <b>270,699</b>                | <b>286,301</b> |

Fuente: Cifras remitidas por las entidades financieras.

**Bancos  
Balance**

Saldos al 30 de junio de 2012 y 2013  
(en miles de dólares )

| Rubros del balance  | Banco G & T Continental El Salvador, S.A. |                | Banco Promerica, S.A. |                | Scotiabank El Salvador, S.A. |                  | Banco de America Central, S.A. |                  | Banco Procredit, S.A. |                | Banco Azteca El Salvador, S.A. |                |
|---|---|----------------|-----------------------|----------------|------------------------------|------------------|--------------------------------|------------------|-----------------------|----------------|--------------------------------|----------------|
|   | 2012                                      | 2013           | 2012                  | 2013           | 2012                         | 2013             | 2012                           | 2013             | 2012                  | 2013           | 2012                           | 2013           |
| <b>Activo</b>   |   |                |                       |                |                              |                  |                                |                  |                       |                |                                |                |
| <b>I. Activos de intermediación (1+2+3+4)</b>                             | <b>342,829</b>                            | <b>416,495</b> | <b>593,406</b>        | <b>725,233</b> | <b>1,782,482</b>             | <b>1,890,467</b> | <b>1,279,868</b>               | <b>1,437,938</b> | <b>268,875</b>        | <b>245,424</b> | <b>62,755</b>                  | <b>88,306</b>  |
| 1. Disponibilidades   | 44,883                                    | 72,038         | 101,738               | 109,768        | 207,285                      | 246,084          | 260,167                        | 263,245          | 42,041                | 29,840         | 10,924                         | 14,580         |
| 2. Adquisición temporal de documentos netos                               | 175                                       | 1,381          | 1,421                 | 0              | 0                            | 0                | 0                              | 0                | 0                     | 0              | 6,387                          | 1,168          |
| 3. Inversiones financieras  | 90,957                                    | 80,846         | 76,837                | 87,635         | 195,176                      | 203,615          | 171,849                        | 193,561          | 23,319                | 25,983         | 14,689                         | 9,321          |
| 4. Préstamos netos  | 206,813                                   | 262,230        | 413,410               | 527,830        | 1,380,021                    | 1,440,768        | 847,852                        | 981,132          | 203,514               | 189,601        | 30,755                         | 63,236         |
| <b>II. Otros activos</b>  | <b>3,992</b>                              | <b>6,151</b>   | <b>18,428</b>         | <b>17,446</b>  | <b>34,833</b>                | <b>35,748</b>    | <b>29,564</b>                  | <b>24,137</b>    | <b>11,234</b>         | <b>10,350</b>  | <b>3,939</b>                   | <b>8,516</b>   |
| <b>III. Activo fijo</b>   | <b>7,131</b>                              | <b>7,148</b>   | <b>4,330</b>          | <b>17,400</b>  | <b>40,714</b>                | <b>39,666</b>    | <b>13,293</b>                  | <b>15,927</b>    | <b>10,837</b>         | <b>9,660</b>   | <b>6,906</b>                   | <b>6,796</b>   |
| <b>IV. Total de activos (I + II + III)</b>                                | <b>353,952</b>                            | <b>429,795</b> | <b>616,164</b>        | <b>760,079</b> | <b>1,858,028</b>             | <b>1,965,881</b> | <b>1,322,725</b>               | <b>1,478,002</b> | <b>290,946</b>        | <b>265,434</b> | <b>73,600</b>                  | <b>103,619</b> |
| <b>V. Derechos futuros y contingencias netas</b>                          | <b>7,064</b>                              | <b>2,417</b>   | <b>6,344</b>          | <b>8,765</b>   | <b>56,135</b>                | <b>75,252</b>    | <b>38,953</b>                  | <b>24,304</b>    | <b>474</b>            | <b>402</b>     | <b>0</b>                       | <b>0</b>       |
| <b>VI. Total activos + Derechos futuros y contingencias (IV+V)</b>        | <b>361,015</b>                            | <b>432,212</b> | <b>622,508</b>        | <b>768,844</b> | <b>1,914,163</b>             | <b>2,041,133</b> | <b>1,361,678</b>               | <b>1,502,305</b> | <b>291,420</b>        | <b>265,835</b> | <b>73,600</b>                  | <b>103,619</b> |
| <b>Pasivo</b>   |   |                |                       |                |                              |                  |                                |                  |                       |                |                                |                |
| <b>I. Pasivos de intermediación (1+2+3+4+5+6)</b>                         | <b>318,251</b>                            | <b>385,445</b> | <b>548,329</b>        | <b>677,426</b> | <b>1,615,997</b>             | <b>1,691,360</b> | <b>1,155,684</b>               | <b>1,286,363</b> | <b>250,928</b>        | <b>223,292</b> | <b>47,180</b>                  | <b>67,949</b>  |
| 1. Depósitos  | 286,295                                   | 341,613        | 510,603               | 621,314        | 1,296,423                    | 1,315,753        | 1,019,118                      | 1,078,950        | 207,748               | 182,823        | 46,796                         | 66,492         |
| 2. Préstamos  | 30,636                                    | 43,021         | 31,840                | 48,183         | 166,116                      | 263,283          | 71,445                         | 109,481          | 14,847                | 15,020         | 0                              | 0              |
| 3. Obligaciones a la vista  | 1,320                                     | 811            | 5,886                 | 7,929          | 7,009                        | 8,547            | 9,343                          | 6,870            | 993                   | 3,108          | 358                            | 1,427          |
| 4. Títulos de emisión propia  | 0   | 0              | 0                     | 0              | 146,448                      | 103,777          | 55,777                         | 91,062           | 27,341                | 22,341         | 0                              | 0              |
| 5. Documentos vendidos con pactos de retroventa                           | 0   | 0              | 0                     | 0              | 0                            | 0                | 0                              | 0                | 0                     | 0              | 0                              | 0              |
| 6. Cheques y otros valores por aplicar                                    | 0   | 0              | 0                     | 0              | 0                            | 0                | 0                              | 0                | 0                     | 0              | 26                             | 30             |
| <b>II. Otros pasivos</b>  | <b>2,281</b>                              | <b>1,880</b>   | <b>6,783</b>          | <b>9,486</b>   | <b>26,870</b>                | <b>28,755</b>    | <b>14,551</b>                  | <b>20,223</b>    | <b>4,174</b>          | <b>3,804</b>   | <b>5,751</b>                   | <b>11,129</b>  |
| <b>III. Obligaciones convertibles en acciones</b>                         | <b>0</b>                                  | <b>0</b>       | <b>0</b>              | <b>0</b>       | <b>0</b>                     | <b>0</b>         | <b>0</b>                       | <b>0</b>         | <b>0</b>              | <b>0</b>       | <b>0</b>                       | <b>0</b>       |
| <b>IV. Deuda subordinada</b>  | <b>0</b>                                  | <b>0</b>       | <b>9,524</b>          | <b>13,697</b>  | <b>0</b>                     | <b>0</b>         | <b>0</b>                       | <b>0</b>         | <b>9,840</b>          | <b>9,206</b>   | <b>0</b>                       | <b>0</b>       |
| <b>V. Total pasivos (I+II+III+IV)</b>                                     | <b>320,532</b>                            | <b>387,325</b> | <b>564,636</b>        | <b>700,609</b> | <b>1,642,867</b>             | <b>1,720,115</b> | <b>1,170,235</b>               | <b>1,306,587</b> | <b>264,941</b>        | <b>236,302</b> | <b>52,931</b>                  | <b>79,079</b>  |
| <b>Patrimonio</b>   |   |                |                       |                |                              |                  |                                |                  |                       |                |                                |                |
| 1. Capital social pagado  | 28,069                                    | 35,099         | 25,252                | 34,766         | 114,131                      | 114,131          | 60,000                         | 94,000           | 21,250                | 23,250         | 20,087                         | 20,087         |
| 2. Aportes de capital pendientes de formalizar                            | 0   | 0              | 0                     | 0              | 0                            | 0                | 0                              | 0                | 0                     | 0              | 0                              | 0              |
| 3. Reservas de capital  | 341                                       | 492            | 3,276                 | 4,663          | 42,607                       | 47,124           | 12,849                         | 15,903           | 2,527                 | 2,769          | 307                            | 541            |
| 4. Resultados de ejercicios anteriores                                    | 806                                       | 1,330          | 12,119                | 7,751          | 18,608                       | 44,755           | 48,280                         | 33,924           | -2,413                | -2,283         | -2,290                         | -1,552         |
| 5. Patrimonio restringido   | 2,309                                     | 3,627          | 6,317                 | 7,179          | 21,095                       | 22,132           | 18,043                         | 15,241           | 4,532                 | 4,701          | 476                            | 1,015          |
| 6. Resultados del presente ejercicio                                      | 520                                       | 469            | 4,540                 | 5,112          | 15,354                       | 14,109           | 12,826                         | 11,936           | 90                    | 679            | 2,090                          | 4,449          |
| <b>VI. Total patrimonio (1+2+3+4+5+6)</b>                                 | <b>32,046</b>                             | <b>41,017</b>  | <b>51,505</b>         | <b>59,470</b>  | <b>211,796</b>               | <b>242,251</b>   | <b>151,999</b>                 | <b>171,003</b>   | <b>25,987</b>         | <b>29,117</b>  | <b>20,669</b>                  | <b>24,540</b>  |
| <b>VII. Compromisos futuros y contingencias</b>                           | <b>8,437</b>                              | <b>3,870</b>   | <b>6,367</b>          | <b>8,765</b>   | <b>59,500</b>                | <b>78,768</b>    | <b>39,445</b>                  | <b>24,715</b>    | <b>492</b>            | <b>416</b>     | <b>0</b>                       | <b>0</b>       |
| <b>Pasivo + Patrimonio + Compromiso futuro y contingencias (V+VI+VII)</b> | <b>361,015</b>                            | <b>432,212</b> | <b>622,508</b>        | <b>768,844</b> | <b>1,914,163</b>             | <b>2,041,133</b> | <b>1,361,678</b>               | <b>1,502,305</b> | <b>291,420</b>        | <b>265,835</b> | <b>73,600</b>                  | <b>103,619</b> |

Fuente: Cifras remitidas por las entidades financieras.

**Bancos**  
**Balance**

Saldos al 30 de junio de 2012 y 2013  
( en miles de dólares )

| Rubros del balance  | Banco Industrial El Salvador, S.A. |                | Total sistema bancario |                   |
|---|------------------------------------|----------------|------------------------|-------------------|
|   | 2012                               | 2013           | 2012                   | 2013              |
| <b>Activo</b>   |                                    |                |                        |                   |
| <b>I. Activos de intermediación (1+2+3+4)</b>                             | <b>132,438</b>                     | <b>201,181</b> | <b>12,535,466</b>      | <b>13,073,829</b> |
| 1. Disponibilidades   | 21,809                             | 37,606         | 2,012,866              | 1,952,463         |
| 2. Adquisición temporal de documentos netos                               | 0                                  | 0              | 22,122                 | 26,534            |
| 3. Inversiones financieras  | 44,814                             | 54,001         | 1,980,761              | 1,926,434         |
| 4. Préstamos netos  | 65,815                             | 109,574        | 8,519,715              | 9,168,398         |
| <b>II. Otros activos</b>  | <b>2,624</b>                       | <b>2,822</b>   | <b>340,573</b>         | <b>296,722</b>    |
| <b>III. Activo fijo</b>   | <b>1,816</b>                       | <b>2,019</b>   | <b>286,696</b>         | <b>286,201</b>    |
| <b>IV. Total de activos (I + II + III)</b>                                | <b>136,878</b>                     | <b>206,023</b> | <b>13,162,734</b>      | <b>13,656,752</b> |
| <b>V. Derechos futuros y contingencias netas</b>                          | <b>0</b>                           | <b>5,152</b>   | <b>482,617</b>         | <b>481,829</b>    |
| <b>VI. Total activos + Derechos futuros y contingencias (IV+V)</b>        | <b>136,878</b>                     | <b>211,175</b> | <b>13,645,351</b>      | <b>14,138,581</b> |
| <b>Pasivo</b>   |                                    |                |                        |                   |
| <b>I. Pasivos de intermediación (1+2+3+4+5+6)</b>                         | <b>116,070</b>                     | <b>182,520</b> | <b>11,048,703</b>      | <b>11,461,009</b> |
| 1. Depósitos  | 108,733                            | 154,168        | 9,704,320              | 9,868,113         |
| 2. Préstamos  | 7,270                              | 28,011         | 611,168                | 867,224           |
| 3. Obligaciones a la vista  | 67                                 | 341            | 94,524                 | 89,573            |
| 4. Títulos de emisión propia  | 0                                  | 0              | 632,777                | 630,154           |
| 5. Documentos vendidos con pactos de retroventa                           | 0                                  | 0              | 5,888                  | 5,915             |
| 6. Cheques y otros valores por aplicar                                    | 0                                  | 0              | 26                     | 30                |
| <b>II. Otros pasivos</b>  | <b>534</b>                         | <b>2,423</b>   | <b>239,210</b>         | <b>236,524</b>    |
| <b>III. Obligaciones convertibles en acciones</b>                         | <b>0</b>                           | <b>0</b>       | <b>0</b>               | <b>0</b>          |
| <b>IV. Deuda subordinada</b>  | <b>0</b>                           | <b>0</b>       | <b>21,053</b>          | <b>22,904</b>     |
| <b>V. Total pasivos (I+II+III+IV)</b>                                     | <b>116,604</b>                     | <b>184,943</b> | <b>11,308,967</b>      | <b>11,720,437</b> |
| <b>Patrimonio</b>   |                                    |                |                        |                   |
| 1. Capital social pagado  | 20,000                             | 20,000         | 966,103                | 1,018,646         |
| 2. Aportes de capital pendientes de formalizar                            | 0                                  | 0              | 0                      | 0                 |
| 3. Reservas de capital  | 0                                  | 107            | 313,287                | 326,934           |
| 4. Resultados de ejercicios anteriores                                    | -85                                | -85            | 127,122                | 171,396           |
| 5. Patrimonio restringido   | 0                                  | 657            | 281,560                | 246,207           |
| 6. Resultados del presente ejercicio                                      | 359                                | 401            | 104,566                | 112,843           |
| <b>VI. Total patrimonio (1+2+3+4+5+6)</b>                                 | <b>20,275</b>                      | <b>21,080</b>  | <b>1,792,637</b>       | <b>1,876,026</b>  |
| <b>VII. Compromisos futuros y contingencias</b>                           | <b>0</b>                           | <b>5,152</b>   | <b>543,747</b>         | <b>542,118</b>    |
| <b>Pasivo + Patrimonio + Compromiso futuro y contingencias (V+VI+VII)</b> | <b>136,878</b>                     | <b>211,175</b> | <b>13,645,351</b>      | <b>14,138,581</b> |

**Banco de Desarrollo de El Salvador**  
**Balance**

Saldos al 30 de junio de 2012 y 2013

( en miles de dólares )

| Rubros del balance  | Banco de Desarrollo de El Salvador, S.A. |                |
|---|--|----------------|
|   | 2012                                     | 2013           |
| <b>Activo</b>   |  |                |
| <b>I. Activos de intermediación (1+2+3+4)</b>                             | <b>0</b>                                 | <b>511,649</b> |
| 1. Disponibilidades   | 0  | 40,711         |
| 2. Adquisición temporal de documentos netos                               | 0  | 0              |
| 3. Inversiones financieras  | 0  | 166,967        |
| 4. Préstamos netos  | 0  | 303,971        |
| <b>II. Otros activos</b>  | <b>0</b>                                 | <b>19,084</b>  |
| <b>III. Activo fijo</b>   | <b>0</b>                                 | <b>3,389</b>   |
| <b>IV. Total de activos (I + II + III)</b>                                | <b>0</b>                                 | <b>534,123</b> |
| <b>V. Derechos futuros y contingencias netas</b>                          | <b>0</b>                                 | <b>0</b>       |
| <b>VI. Total activos + Derechos futuros y contingencias (IV+V)</b>        | <b>0</b>                                 | <b>534,123</b> |
| <b>Pasivo</b>   |  |                |
| <b>I. Pasivos de intermediación (1+2+3+4+5+6)</b>                         | <b>0</b>                                 | <b>309,785</b> |
| 1. Depósitos  | 0  | 0              |
| 2. Préstamos  | 0  | 290,415        |
| 3. Obligaciones a la vista  | 0  | 0              |
| 4. Títulos de emisión propia  | 0  | 19,370         |
| 5. Documentos vendidos con pactos de retroventa                           | 0  | 0              |
| 6. Cheques y otros valores por aplicar                                    | 0  | 0              |
| <b>II. Otros pasivos</b>  | <b>0</b>                                 | <b>12,047</b>  |
| <b>III. Obligaciones convertibles en acciones</b>                         | <b>0</b>                                 | <b>0</b>       |
| <b>IV. Deuda subordinada</b>  | <b>0</b>                                 | <b>0</b>       |
| <b>V. Total pasivos (I+II+III+IV)</b>                                     | <b>0</b>                                 | <b>321,831</b> |
| <b>Patrimonio</b>   |  |                |
| 1. Capital social pagado  | 0  | 198,212        |
| 2. Aportes de capital pendientes de formalizar                            | 0  | 0              |
| 3. Reservas de capital  | 0  | 2,199          |
| 4. Resultados de ejercicios anteriores                                    | 0  | 1,784          |
| 5. Patrimonio restringido   | 0  | 8,046          |
| 6. Resultados del presente ejercicio                                      | 0  | 2,050          |
| <b>VI. Total patrimonio (1+2+3+4+5+6)</b>                                 | <b>0</b>                                 | <b>212,291</b> |
| <b>VII. Compromisos futuros y contingencias</b>                           | <b>0</b>                                 | <b>0</b>       |
| <b>Pasivo + Patrimonio + Compromiso futuro y contingencias (V+VI+VII)</b> | <b>0</b>                                 | <b>534,123</b> |



**Bancos**  
**Resumen del balance**  
(en miles de dólares )

| Rubros del balance  | Años              |                   | Meses             |                   |                   |
|---|-------------------|-------------------|-------------------|-------------------|-------------------|
|   | Dic-11            | Dic-12            | Abril-13          | Mayo-13           | Junio-13          |
| <b>Activo</b>   |                   |                   |                   |                   |                   |
| <b>I. Activos de intermediación (1+2+3+4)</b>                             | <b>12,210,497</b> | <b>12,831,930</b> | <b>13,111,876</b> | <b>13,049,493</b> | <b>13,073,829</b> |
| 1. Disponibilidades   | 1,812,198         | 1,926,520         | 2,053,859         | 2,091,016         | 1,952,463         |
| 2. Adquisición temporal de documentos netos                               | 27,261            | 11,449            | 31,077            | 33,677            | 26,534            |
| 3. Inversiones financieras  | 1,995,022         | 1,976,645         | 1,998,597         | 1,898,412         | 1,926,434         |
| 4. Préstamos netos  | 8,376,016         | 8,917,317         | 9,028,343         | 9,026,388         | 9,168,398         |
| <b>II. Otros activos</b>  | <b>339,404</b>    | <b>309,336</b>    | <b>302,711</b>    | <b>294,755</b>    | <b>296,722</b>    |
| <b>III. Activo fijo</b>   | <b>290,105</b>    | <b>290,736</b>    | <b>287,793</b>    | <b>287,113</b>    | <b>286,201</b>    |
| <b>IV. Total de activos (I + II + III)</b>                                | <b>12,840,006</b> | <b>13,432,001</b> | <b>13,702,380</b> | <b>13,631,361</b> | <b>13,656,752</b> |
| <b>V. Derechos futuros y contingencias netas</b>                          | <b>506,965</b>    | <b>462,369</b>    | <b>426,370</b>    | <b>447,422</b>    | <b>481,829</b>    |
| <b>VI. Total activos + Derechos futuros y contingencias (IV+V)</b>        | <b>13,346,971</b> | <b>13,894,370</b> | <b>14,128,750</b> | <b>14,078,783</b> | <b>14,138,581</b> |
| <b>Pasivo</b>   |                   |                   |                   |                   |                   |
| <b>I. Pasivos de intermediación (1+2+3+4+5+6)</b>                         | <b>10,749,566</b> | <b>11,243,295</b> | <b>11,526,953</b> | <b>11,449,921</b> | <b>11,461,009</b> |
| 1. Depósitos  | 9,421,054         | 9,519,775         | 9,821,281         | 9,785,077         | 9,868,113         |
| 2. Préstamos  | 575,657           | 968,698           | 895,225           | 892,414           | 867,224           |
| 3. Obligaciones a la vista  | 64,188            | 97,884            | 105,481           | 93,277            | 89,573            |
| 4. Títulos de emisión propia  | 657,244           | 644,726           | 690,469           | 661,655           | 630,154           |
| 5. Documentos vendidos con pactos de retroventa                           | 31,382            | 11,362            | 14,465            | 17,464            | 5,915             |
| 6. Cheques y otros valores por aplicar                                    | 41                | 851               | 31                | 34                | 30                |
| <b>II. Otros pasivos</b>  | <b>220,126</b>    | <b>237,027</b>    | <b>247,931</b>    | <b>236,081</b>    | <b>236,524</b>    |
| <b>III. Obligaciones convertibles en acciones</b>                         | <b>0</b>          | <b>0</b>          | <b>0</b>          | <b>0</b>          | <b>0</b>          |
| <b>IV. Deuda subordinada</b>  | <b>14,815</b>     | <b>23,559</b>     | <b>22,880</b>     | <b>22,777</b>     | <b>22,904</b>     |
| <b>V. Total pasivos (I+II+III+IV)</b>                                     | <b>10,984,506</b> | <b>11,503,881</b> | <b>11,797,765</b> | <b>11,708,779</b> | <b>11,720,437</b> |
| <b>Patrimonio</b>   |                   |                   |                   |                   |                   |
| 1. Capital social pagado  | 961,203           | 1,010,632         | 1,013,646         | 1,018,646         | 1,018,646         |
| 2. Aportes de capital pendientes de formalizar                            | 0                 | 0                 | 0                 | 0                 | 0                 |
| 3. Reservas de capital  | 297,086           | 326,617           | 326,934           | 326,934           | 326,934           |
| 4. Resultados de ejercicios anteriores                                    | 73,568            | 83,412            | 175,911           | 172,128           | 171,396           |
| 5. Patrimonio restringido   | 281,997           | 258,322           | 246,925           | 244,759           | 246,207           |
| 6. Resultados del presente ejercicio                                      | 181,105           | 188,148           | 80,046            | 99,058            | 112,843           |
| <b>VI. Total patrimonio (1+2+3+4+5+6)</b>                                 | <b>1,794,958</b>  | <b>1,867,132</b>  | <b>1,843,463</b>  | <b>1,861,525</b>  | <b>1,876,026</b>  |
| <b>VII. Compromisos futuros y contingencias</b>                           | <b>567,506</b>    | <b>523,357</b>    | <b>487,523</b>    | <b>508,479</b>    | <b>542,118</b>    |
| <b>Pasivo + Patrimonio + Compromiso futuro y contingencias (V+VI+VII)</b> | <b>13,346,971</b> | <b>13,894,370</b> | <b>14,128,750</b> | <b>14,078,783</b> | <b>14,138,581</b> |

Fuente: Cifras remitidas por las entidades financieras.

**Bancos**  
**Estado de Resultados**

Saldos al 30 de junio de 2012 y 2013  
(en miles de dólares )

| Rubros de estado de resultados  | Banco Agrícola, S.A. |                | Banco Citibank de El Salvador, S.A. |               | Banco Davivienda Salvadoreño, S.A. |               | Banco Hipotecario de El Salvador, S.A. |               | Citibank, N.A., Sucursal El Salvador |             | Banco de Fomento Agropecuario |               |
|---|----------------------|----------------|-------------------------------------|---------------|------------------------------------|---------------|--|---------------|--------------------------------------|-------------|-------------------------------|---------------|
|   | 2012                 | 2013           | 2012                                | 2013          | 2012                               | 2013          | 2012                                   | 2013          | 2012                                 | 2013        | 2012                          | 2013          |
| <b>I. Ingresos de operaciones de intermediación</b>                       | <b>127,014</b>       | <b>136,560</b> | <b>79,113</b>                       | <b>79,654</b> | <b>58,060</b>                      | <b>59,614</b> | <b>18,380</b>                          | <b>21,268</b> | <b>955</b>                           | <b>373</b>  | <b>11,321</b>                 | <b>12,594</b> |
| <b>1. Cartera de préstamos</b>  | <b>121,080</b>       | <b>128,142</b> | <b>77,150</b>                       | <b>75,212</b> | <b>56,091</b>                      | <b>57,178</b> | <b>17,592</b>                          | <b>20,580</b> | <b>34</b>                            | <b>0</b>    | <b>10,612</b>                 | <b>11,975</b> |
| A. Intereses  | 103,757              | 109,921        | 63,284                              | 62,193        | 47,408                             | 49,355        | 16,234                                 | 18,710        | 34                                   | 0           | 9,297                         | 9,991         |
| B. Comisiones   | 16,971               | 17,845         | 13,837                              | 12,978        | 5,592                              | 5,840         | 91                                     | 136           | 0                                    | 0           | 1,271                         | 1,770         |
| C. Otras comisiones y recargos sobre créditos                             | 352                  | 376            | 29                                  | 41            | 3,090                              | 1,983         | 1,267                                  | 1,735         | 0                                    | 0           | 45                            | 215           |
| <b>2. Cartera de inversiones</b>  | <b>5,750</b>         | <b>8,229</b>   | <b>1,869</b>                        | <b>4,323</b>  | <b>1,924</b>                       | <b>2,291</b>  | <b>746</b>                             | <b>645</b>    | <b>883</b>                           | <b>370</b>  | <b>446</b>                    | <b>370</b>    |
| <b>3. Operaciones de pacto de retroventa</b>                              | <b>43</b>            | <b>59</b>      | <b>3</b>                            | <b>21</b>     | <b>0</b>                           | <b>4</b>      | <b>27</b>                              | <b>28</b>     | <b>0</b>                             | <b>0</b>    | <b>28</b>                     | <b>8</b>      |
| <b>4. Intereses sobre depósitos</b>                                       | <b>141</b>           | <b>131</b>     | <b>91</b>                           | <b>98</b>     | <b>45</b>                          | <b>141</b>    | <b>15</b>                              | <b>15</b>     | <b>38</b>                            | <b>3</b>    | <b>235</b>                    | <b>241</b>    |
| <b>II. Costos de captación de recursos</b>                                | <b>19,655</b>        | <b>26,864</b>  | <b>11,285</b>                       | <b>13,884</b> | <b>11,302</b>                      | <b>14,319</b> | <b>5,239</b>                           | <b>7,539</b>  | <b>217</b>                           | <b>0</b>    | <b>2,288</b>                  | <b>2,392</b>  |
| 1. Costos de Depósitos  | 12,021               | 16,774         | 2,963                               | 4,358         | 7,135                              | 9,255         | 3,332                                  | 5,285         | 127                                  | 0           | 1,387                         | 1,618         |
| 2. Costos de préstamo   | 2,352                | 2,056          | 169                                 | 128           | 403                                | 813           | 1,320                                  | 1,545         | 4                                    | 0           | 902                           | 754           |
| 3. Costos por emisión de títulos valores                                  | 3,353                | 5,666          | 1,979                               | 1,776         | 2,051                              | 2,307         | 14                                     | 24            | 0                                    | 0           | 0                             | 0             |
| 4. Primas por garantía de depósitos                                       | 1,280                | 1,330          | 748                                 | 676           | 661                                | 651           | 213                                    | 243           | 57                                   | 0           | 0                             | 0             |
| 5. Otros costos de captación  | 650                  | 1,037          | 5,426                               | 6,946         | 1,052                              | 1,293         | 361                                    | 443           | 30                                   | 0           | 0                             | 20            |
| <b>III. Reservas de saneamiento</b>                                       | <b>19,094</b>        | <b>14,731</b>  | <b>14,158</b>                       | <b>24,134</b> | <b>11,461</b>                      | <b>7,090</b>  | <b>1,196</b>                           | <b>547</b>    | <b>0</b>                             | <b>0</b>    | <b>788</b>                    | <b>508</b>    |
| <b>IV. Castigos de activos</b>  | <b>0</b>             | <b>0</b>       | <b>2,947</b>                        | <b>998</b>    | <b>0</b>                           | <b>0</b>      | <b>360</b>                             | <b>118</b>    | <b>0</b>                             | <b>0</b>    | <b>0</b>                      | <b>0</b>      |
| <b>V. Utilidad de intermediación ( I - II - III - IV )</b>                | <b>88,264</b>        | <b>94,965</b>  | <b>50,723</b>                       | <b>40,638</b> | <b>35,297</b>                      | <b>38,206</b> | <b>11,585</b>                          | <b>13,064</b> | <b>738</b>                           | <b>373</b>  | <b>8,244</b>                  | <b>9,695</b>  |
| <b>VI. Ingresos de otras operaciones</b>                                  | <b>20,925</b>        | <b>21,872</b>  | <b>7,009</b>                        | <b>6,731</b>  | <b>7,315</b>                       | <b>7,852</b>  | <b>1,307</b>                           | <b>1,787</b>  | <b>519</b>                           | <b>37</b>   | <b>1,378</b>                  | <b>1,292</b>  |
| <b>VII. Costos de otras operaciones</b>                                   | <b>10,309</b>        | <b>11,810</b>  | <b>8,951</b>                        | <b>8,404</b>  | <b>4,740</b>                       | <b>4,989</b>  | <b>318</b>                             | <b>350</b>    | <b>27</b>                            | <b>10</b>   | <b>496</b>                    | <b>696</b>    |
| <b>VIII. Gastos de operación (gastos de administración)</b>               | <b>49,692</b>        | <b>51,340</b>  | <b>45,380</b>                       | <b>40,861</b> | <b>31,869</b>                      | <b>30,112</b> | <b>8,197</b>                           | <b>8,776</b>  | <b>1,870</b>                         | <b>567</b>  | <b>7,813</b>                  | <b>8,322</b>  |
| <b>IX. Utilidad de operación ( V + VI - VII - VIII )</b>                  | <b>49,189</b>        | <b>53,686</b>  | <b>3,401</b>                        | <b>-1,896</b> | <b>6,002</b>                       | <b>10,957</b> | <b>4,376</b>                           | <b>5,725</b>  | <b>-640</b>                          | <b>-167</b> | <b>1,314</b>                  | <b>1,968</b>  |
| <b>X. Otros ingresos y gastos no operacionales</b>                        | <b>15,206</b>        | <b>12,775</b>  | <b>11,174</b>                       | <b>17,969</b> | <b>6,362</b>                       | <b>5,501</b>  | <b>209</b>                             | <b>811</b>    | <b>1,342</b>                         | <b>-192</b> | <b>616</b>                    | <b>275</b>    |
| Ingresos  | 19,576               | 19,254         | 13,453                              | 28,171        | 10,345                             | 8,415         | 978                                    | 1,319         | 1,441                                | 129         | 652                           | 345           |
| Gastos  | 4,370                | 6,479          | 2,279                               | 10,202        | 3,982                              | 2,915         | 769                                    | 507           | 99                                   | 321         | 36                            | 70            |
| <b>XI. Impuestos sobre la renta</b>                                       | <b>18,050</b>        | <b>19,874</b>  | <b>4,830</b>                        | <b>5,142</b>  | <b>4,432</b>                       | <b>4,435</b>  | <b>1,572</b>                           | <b>1,641</b>  | <b>180</b>                           | <b>0</b>    | <b>699</b>                    | <b>631</b>    |
| <b>XII. Utilidad o ( pérdida ) antes de reserva legal ( IX + X - XI )</b> | <b>46,345</b>        | <b>46,587</b>  | <b>9,744</b>                        | <b>10,931</b> | <b>7,933</b>                       | <b>12,022</b> | <b>3,013</b>                           | <b>4,895</b>  | <b>522</b>                           | <b>-359</b> | <b>1,230</b>                  | <b>1,613</b>  |

Fuente: Cifras remitidas por las entidades financieras.

**Bancos**  
**Estado de Resultados**  
Saldos al 30 de junio de 2012 y 2013  
(en miles de dólares )

| Rubros de estado de resultados  | Banco G & T Continental El Salvador, S.A. |               | Banco Promerica, S.A. |               | Scotiabank El Salvador, S.A. |               | Banco de America Central, S.A. |               | Banco Procredit, S.A. |               | Banco Azteca El Salvador, S.A. |               |
|---|---|---------------|-----------------------|---------------|------------------------------|---------------|--------------------------------|---------------|-----------------------|---------------|--------------------------------|---------------|
|   | 2012                                      | 2013          | 2012                  | 2013          | 2012                         | 2013          | 2012                           | 2013          | 2012                  | 2013          | 2012                           | 2013          |
| <b>I. Ingresos de operaciones de intermediación</b>                     | <b>9,238</b>                              | <b>10,325</b> | <b>25,409</b>         | <b>32,494</b> | <b>63,537</b>                | <b>65,464</b> | <b>52,650</b>                  | <b>56,628</b> | <b>15,120</b>         | <b>13,852</b> | <b>13,889</b>                  | <b>24,411</b> |
| <b>1. Cartera de préstamos</b>  | <b>7,441</b>                              | <b>8,999</b>  | <b>24,536</b>         | <b>31,413</b> | <b>62,366</b>                | <b>63,947</b> | <b>51,429</b>                  | <b>55,312</b> | <b>15,106</b>         | <b>13,706</b> | <b>13,740</b>                  | <b>24,346</b> |
| A. Intereses  | 6,978                                     | 8,415         | 22,084                | 26,747        | 57,418                       | 58,681        | 47,011                         | 50,785        | 14,116                | 12,778        | 13,430                         | 23,846        |
| B. Comisiones   | 278                                       | 266           | 2,434                 | 4,631         | 4,517                        | 4,859         | 4,223                          | 4,286         | 966                   | 858           | 140                            | 0             |
| C. Otras comisiones y recargos sobre créditos                           | 185                                       | 318           | 18                    | 35            | 431                          | 407           | 195                            | 241           | 25                    | 69            | 169                            | 500           |
| <b>2. Cartera de inversiones</b>  | <b>1,762</b>                              | <b>1,302</b>  | <b>814</b>            | <b>1,051</b>  | <b>1,132</b>                 | <b>1,471</b>  | <b>1,169</b>                   | <b>1,276</b>  | <b>6</b>              | <b>141</b>    | <b>56</b>                      | <b>48</b>     |
| <b>3. Operaciones de pacto de retroventa</b>                            | <b>3</b>                                  | <b>17</b>     | <b>21</b>             | <b>13</b>     | <b>0</b>                     | <b>11</b>     | <b>18</b>                      | <b>1</b>      | <b>0</b>              | <b>0</b>      | <b>91</b>                      | <b>15</b>     |
| <b>4. Intereses sobre depósitos</b>                                     | <b>32</b>                                 | <b>8</b>      | <b>38</b>             | <b>17</b>     | <b>39</b>                    | <b>36</b>     | <b>33</b>                      | <b>39</b>     | <b>8</b>              | <b>5</b>      | <b>2</b>                       | <b>2</b>      |
| <b>II. Costos de captación de recursos</b>                              | <b>4,106</b>                              | <b>5,563</b>  | <b>6,015</b>          | <b>9,712</b>  | <b>13,857</b>                | <b>15,869</b> | <b>8,725</b>                   | <b>12,455</b> | <b>3,363</b>          | <b>3,951</b>  | <b>939</b>                     | <b>1,784</b>  |
| 1. Costos de Depósitos  | 3,115                                     | 4,351         | 3,813                 | 6,459         | 8,362                        | 10,578        | 6,304                          | 8,894         | 1,787                 | 2,258         | 910                            | 1,777         |
| 2. Costos de préstamo   | 534                                       | 819           | 614                   | 1,468         | 959                          | 831           | 1,021                          | 1,183         | 738                   | 942           | 0                              | 0             |
| 3. Costos por emisión de títulos valores                                | 0   | 0             | 0                     | 0             | 2,689                        | 2,981         | 1,134                          | 2,117         | 548                   | 528           | 0                              | 0             |
| 4. Primas por garantía de depósitos                                     | 127                                       | 140           | 230                   | 268           | 670                          | 652           | 0                              | 0             | 105                   | 93            | 0                              | 0             |
| 5. Otros costos de captación  | 330                                       | 254           | 1,359                 | 1,517         | 1,177                        | 826           | 267                            | 260           | 184                   | 130           | 29                             | 6             |
| <b>III. Reservas de saneamiento</b>                                     | <b>779</b>                                | <b>211</b>    | <b>3,980</b>          | <b>4,985</b>  | <b>5,859</b>                 | <b>7,383</b>  | <b>8,620</b>                   | <b>9,634</b>  | <b>1,626</b>          | <b>1,020</b>  | <b>2,532</b>                   | <b>3,087</b>  |
| <b>IV. Castigos de activos</b>  | <b>0</b>                                  | <b>0</b>      | <b>0</b>              | <b>0</b>      | <b>377</b>                   | <b>153</b>    | <b>0</b>                       | <b>0</b>      | <b>0</b>              | <b>0</b>      | <b>0</b>                       | <b>0</b>      |
| <b>V. Utilidad de intermediación (I - II - III - IV)</b>                | <b>4,352</b>                              | <b>4,551</b>  | <b>15,414</b>         | <b>17,796</b> | <b>43,444</b>                | <b>42,059</b> | <b>35,305</b>                  | <b>34,539</b> | <b>10,131</b>         | <b>8,882</b>  | <b>10,418</b>                  | <b>19,540</b> |
| <b>VI. Ingresos de otras operaciones</b>                                | <b>199</b>                                | <b>243</b>    | <b>2,727</b>          | <b>2,013</b>  | <b>5,305</b>                 | <b>5,272</b>  | <b>3,354</b>                   | <b>3,820</b>  | <b>1,130</b>          | <b>1,665</b>  | <b>1,279</b>                   | <b>1,920</b>  |
| <b>VII. Costos de otras operaciones</b>                                 | <b>54</b>                                 | <b>36</b>     | <b>1,391</b>          | <b>1,467</b>  | <b>1,533</b>                 | <b>1,480</b>  | <b>269</b>                     | <b>405</b>    | <b>96</b>             | <b>109</b>    | <b>8</b>                       | <b>14</b>     |
| <b>VIII. Gastos de operación (gastos de administración)</b>             | <b>4,329</b>                              | <b>4,180</b>  | <b>11,655</b>         | <b>12,406</b> | <b>29,757</b>                | <b>31,293</b> | <b>22,137</b>                  | <b>22,859</b> | <b>10,930</b>         | <b>10,453</b> | <b>9,711</b>                   | <b>15,353</b> |
| <b>IX. Utilidad de operación (V + VI - VII - VIII)</b>                  | <b>168</b>                                | <b>578</b>    | <b>5,095</b>          | <b>5,935</b>  | <b>17,459</b>                | <b>14,557</b> | <b>16,252</b>                  | <b>15,096</b> | <b>235</b>            | <b>-16</b>    | <b>1,978</b>                   | <b>6,093</b>  |
| <b>X. Otros ingresos y gastos no operacionales</b>                      | <b>404</b>                                | <b>-35</b>    | <b>489</b>            | <b>544</b>    | <b>4,354</b>                 | <b>6,863</b>  | <b>480</b>                     | <b>432</b>    | <b>55</b>             | <b>866</b>    | <b>112</b>                     | <b>69</b>     |
| Ingresos  | 750                                       | 141           | 1,435                 | 1,551         | 8,956                        | 9,722         | 3,742                          | 3,553         | 602                   | 1,677         | 112                            | 249           |
| Gastos  | 345                                       | 177           | 946                   | 1,008         | 4,601                        | 2,860         | 3,262                          | 3,121         | 547                   | 811           | 0                              | 181           |
| <b>XI. Impuestos sobre la renta</b>                                     | <b>52</b>                                 | <b>74</b>     | <b>1,044</b>          | <b>1,367</b>  | <b>6,460</b>                 | <b>7,311</b>  | <b>3,905</b>                   | <b>3,592</b>  | <b>200</b>            | <b>172</b>    | <b>0</b>                       | <b>1,713</b>  |
| <b>XII. Utilidad o ( pérdida ) antes de reserva legal (IX + X - XI)</b> | <b>520</b>                                | <b>469</b>    | <b>4,540</b>          | <b>5,112</b>  | <b>15,354</b>                | <b>14,109</b> | <b>12,826</b>                  | <b>11,936</b> | <b>90</b>             | <b>679</b>    | <b>2,090</b>                   | <b>4,449</b>  |

Fuente: Cifras remitidas por las entidades financieras.

Cuadro No. 3.3

**Bancos**  
**Estado de Resultados**

Saldos al 30 de junio de 2012 y 2013

( en miles de dólares )

| Rubros de estado de resultados  | Banco Industrial El Salvador, S.A. |              | Total sistema  |                |
|---|------------------------------------|--------------|----------------|----------------|
|   | 2012                               | 2013         | 2012           | 2013           |
| <b>I. Ingresos de operaciones de intermediación</b>                     | <b>2,934</b>                       | <b>4,434</b> | <b>477,618</b> | <b>517,670</b> |
| <b>1. Cartera de préstamos</b>  | <b>1,862</b>                       | <b>3,279</b> | <b>459,041</b> | <b>494,089</b> |
| A. Intereses  | 1,726                              | 3,162        | 402,777        | 434,582        |
| B. Comisiones   | 123                                | 103          | 50,445         | 53,571         |
| C. Otras comisiones y recargos sobre créditos                           | 13                                 | 15           | 5,819          | 5,936          |
| <b>2. Cartera de inversiones</b>  | <b>1,068</b>                       | <b>1,151</b> | <b>17,625</b>  | <b>22,666</b>  |
| <b>3. Operaciones de pacto de retroventa</b>                            | <b>0</b>                           | <b>0</b>     | <b>233</b>     | <b>175</b>     |
| <b>4. Intereses sobre depósitos</b>                                     | <b>3</b>                           | <b>4</b>     | <b>719</b>     | <b>740</b>     |
| <b>II. Costos de captación de recursos</b>                              | <b>744</b>                         | <b>1,854</b> | <b>87,737</b>  | <b>116,185</b> |
| 1. Costos de Depósitos  | 569                                | 1,317        | 51,826         | 72,925         |
| 2. Costos de préstamo   | 21                                 | 350          | 9,035          | 10,889         |
| 3. Costos por emisión de títulos valores                                | 0                                  | 0            | 11,768         | 15,401         |
| 4. Primas por garantía de depósitos                                     | 38                                 | 62           | 4,128          | 4,113          |
| 5. Otros costos de captación  | 117                                | 124          | 10,981         | 12,858         |
| <b>III. Reservas de saneamiento</b>                                     | <b>50</b>                          | <b>123</b>   | <b>70,144</b>  | <b>73,452</b>  |
| <b>IV. Castigos de activos</b>  | <b>0</b>                           | <b>0</b>     | <b>3,685</b>   | <b>1,270</b>   |
| <b>V. Utilidad de intermediación (I - II - III - IV)</b>                | <b>2,139</b>                       | <b>2,458</b> | <b>316,053</b> | <b>326,763</b> |
| <b>VI. Ingresos de otras operaciones</b>                                | <b>339</b>                         | <b>581</b>   | <b>52,786</b>  | <b>55,084</b>  |
| <b>VII. Costos de otras operaciones</b>                                 | <b>2</b>                           | <b>25</b>    | <b>28,195</b>  | <b>29,794</b>  |
| <b>VIII. Gastos de operación (gastos de administración)</b>             | <b>1,991</b>                       | <b>2,414</b> | <b>235,331</b> | <b>238,937</b> |
| <b>IX. Utilidad de operación (V + VI - VII - VIII )</b>                 | <b>485</b>                         | <b>598</b>   | <b>105,313</b> | <b>113,116</b> |
| <b>X. Otros ingresos y gastos no operacionales</b>                      | <b>1</b>                           | <b>1</b>     | <b>40,804</b>  | <b>45,876</b>  |
| Ingresos  | 1                                  | 1            | 62,042         | 74,528         |
| Gastos  | 0                                  | 0            | 21,238         | 28,652         |
| <b>XI. Impuestos sobre la renta</b>                                     | <b>126</b>                         | <b>198</b>   | <b>41,550</b>  | <b>46,150</b>  |
| <b>XII. Utilidad o ( pérdida ) antes de reserva legal (IX + X - XI)</b> | <b>359</b>                         | <b>401</b>   | <b>104,566</b> | <b>112,842</b> |

Fuente: Cifras remitidas por las entidades financieras.

## Banco de Desarrollo de El Salvador Estado de Resultados

Saldos al 30 de junio de 2012 y 2013

( en miles de dólares )

| Rubros de estado de resultados  | Banco de Desarrollo de El Salvador, S.A. |              |
|---|--|--------------|
|   | 2012                                     | 2013         |
| <b>I. Ingresos de operaciones de intermediación</b>                       | <b>0</b>                                 | <b>9,442</b> |
| <b>1. Cartera de préstamos</b>  | <b>0</b>                                 | <b>6,777</b> |
| A. Intereses  | 0  | 6,771        |
| B. Comisiones   | 0  | 1            |
| C. Otras comisiones y recargos sobre créditos                             | 0  | 5            |
| <b>2. Cartera de inversiones</b>  | 0  | 2,654        |
| <b>3. Operaciones de pacto de retroventa</b>                              | 0  | 2            |
| <b>4. Intereses sobre depósitos</b>                                       | 0  | 9            |
| <b>II. Costos de captación de recursos</b>                                | <b>0</b>                                 | <b>4,330</b> |
| 1. Costos de Depósitos  | 0  | 0            |
| 2. Costos de préstamo   | 0  | 4,084        |
| 3. Costos por emisión de títulos valores                                  | 0  | 246          |
| 4. Primas por garantía de depósitos                                       | 0  | 0            |
| 5. Otros costos de captación  | 0  | 0            |
| <b>III. Reservas de saneamiento</b>                                       | 0  | 1,138        |
| <b>IV. Castigos de activos</b>  | 0  | 0            |
| <b>V. Utilidad de intermediación ( I - II - III - IV )</b>                | <b>0</b>                                 | <b>3,974</b> |
| <b>VI. Ingresos de otras operaciones</b>                                  | 0  | 676          |
| <b>VII. Costos de otras operaciones</b>                                   | 0  | 98           |
| <b>VIII. Gastos de operación (gastos de administración)</b>               | 0  | 2,579        |
| <b>IX. Utilidad de operación ( V + VI - VII - VIII )</b>                  | <b>0</b>                                 | <b>1,972</b> |
| <b>X. Otros ingresos y gastos no operacionales</b>                        | <b>0</b>                                 | <b>812</b>   |
| Ingresos  | 0  | 1,190        |
| Gastos  | 0  | 378          |
| <b>XI. Impuestos sobre la renta</b>                                       | 0  | 734          |
| <b>XII. Utilidad o ( pérdida ) antes de reserva legal ( IX + X - XI )</b> | <b>0</b>                                 | <b>2,050</b> |

## Bancos

### Resumen del estado de resultados

( en miles de dólares )

| Rubros de estado de resultados  | Años           |                | Meses          |                |                |
|---|----------------|----------------|----------------|----------------|----------------|
|   | Dic-11         | Dic-12         | Abril-13       | Mayo-13        | Junio-13       |
| <b>I. Ingresos de operaciones de intermediación</b>                       | <b>954,735</b> | <b>976,461</b> | <b>341,797</b> | <b>430,284</b> | <b>517,670</b> |
| <b>1. Cartera de préstamos</b>  | <b>915,714</b> | <b>935,044</b> | <b>324,940</b> | <b>409,889</b> | <b>494,089</b> |
| A. Intereses  | 814,417        | 820,066        | 284,510        | 358,966        | 434,582        |
| B. Comisiones   | 88,630         | 103,231        | 36,451         | 45,796         | 53,571         |
| C. Otras comisiones y recargos sobre créditos                             | 12,667         | 11,747         | 3,978          | 5,127          | 5,936          |
| <b>2. Cartera de inversiones</b>  | <b>36,633</b>  | <b>39,451</b>  | <b>16,179</b>  | <b>19,607</b>  | <b>22,666</b>  |
| <b>3. Operaciones de pacto de retroventa</b>                              | <b>507</b>     | <b>456</b>     | <b>109</b>     | <b>138</b>     | <b>175</b>     |
| <b>4. Intereses sobre depósitos</b>                                       | <b>1,880</b>   | <b>1,509</b>   | <b>569</b>     | <b>651</b>     | <b>740</b>     |
| <b>II. Costos de captación de recursos</b>                                | <b>173,106</b> | <b>189,519</b> | <b>74,872</b>  | <b>94,986</b>  | <b>116,185</b> |
| 1. Costos de Depósitos  | 106,544        | 112,772        | 47,630         | 60,345         | 72,925         |
| 2. Costos de préstamo   | 18,600         | 19,023         | 7,238          | 9,121          | 10,889         |
| 3. Costos por emisión de títulos valores                                  | 24,004         | 25,105         | 9,957          | 12,784         | 15,401         |
| 4. Primas por garantía de depósitos                                       | 8,462          | 8,308          | 2,719          | 3,419          | 4,113          |
| 5. Otros costos de captación  | 15,496         | 24,311         | 7,328          | 9,316          | 12,858         |
| <b>III. Reservas de saneamiento</b>                                       | <b>177,890</b> | <b>139,229</b> | <b>45,081</b>  | <b>56,769</b>  | <b>73,452</b>  |
| <b>IV. Castigos de activos</b>  | <b>3,551</b>   | <b>5,703</b>   | <b>712</b>     | <b>883</b>     | <b>1,270</b>   |
| <b>V. Utilidad de intermediación ( I - II - III - IV )</b>                | <b>600,187</b> | <b>642,011</b> | <b>221,132</b> | <b>277,647</b> | <b>326,763</b> |
| <b>VI. Ingresos de otras operaciones</b>                                  | <b>101,706</b> | <b>110,061</b> | <b>35,450</b>  | <b>45,049</b>  | <b>55,084</b>  |
| <b>VII. Costos de otras operaciones</b>                                   | <b>43,523</b>  | <b>59,387</b>  | <b>19,605</b>  | <b>24,664</b>  | <b>29,794</b>  |
| <b>VIII. Gastos de operación (gastos de administración)</b>               | <b>491,796</b> | <b>493,024</b> | <b>157,829</b> | <b>198,154</b> | <b>238,937</b> |
| <b>IX. Utilidad de operación ( V + VI - VII - VIII )</b>                  | <b>166,574</b> | <b>199,660</b> | <b>79,148</b>  | <b>99,878</b>  | <b>113,116</b> |
| <b>X. Otros ingresos y gastos no operacionales</b>                        | <b>94,944</b>  | <b>92,609</b>  | <b>30,724</b>  | <b>37,070</b>  | <b>45,876</b>  |
| Ingresos  | 158,883        | 167,138        | 53,536         | 62,844         | 74,528         |
| Gastos  | 63,939         | 74,529         | 22,812         | 25,774         | 28,652         |
| <b>XI. Impuestos sobre la renta</b>                                       | <b>65,860</b>  | <b>85,297</b>  | <b>29,825</b>  | <b>37,890</b>  | <b>46,150</b>  |
| <b>XII. Utilidad o ( perdida ) antes de reserva legal ( IX + X - XI )</b> | <b>195,657</b> | <b>206,971</b> | <b>80,046</b>  | <b>99,058</b>  | <b>112,842</b> |

Fuente: Cifras remitidas por las entidades financieras.

## Bancos Disponibilidades

Saldo al 30 de junio de 2012 y 2013  
( en miles de dólares )

| Conceptos  | Banco Agrícola, S.A. |                | Banco Citibank de El Salvador, S.A. |                | Banco HSBC Salvadoreño, S.A. |                | Banco Hipotecario de El Salvador, S.A. |               | Citibank, N.A., Sucursal El Salvador |              | Banco de Fomento Agropecuario |               |
|--|----------------------|----------------|-------------------------------------|----------------|------------------------------|----------------|--|---------------|--------------------------------------|--------------|-------------------------------|---------------|
|  | 2012                 | 2013           | 2012                                | 2013           | 2012                         | 2013           | 2012                                   | 2013          | 2012                                 | 2013         | 2012                          | 2013          |
| I. Caja  | 48,930               | 69,905         | 33,552                              | 32,319         | 25,296                       | 27,323         | 6,714                                  | 7,693         | 185                                  | 0            | 5,289                         | 5,802         |
| II. Depósitos en el B.C.R.                             | 366,429              | 277,697        | 146,439                             | 174,817        | 206,148                      | 180,756        | 77,182                                 | 54,389        | 11,200                               | 0            | 24,883                        | 27,678        |
| III. Depósitos en instituciones financieras nacionales | 30,161               | 35,983         | 34,603                              | 27,704         | 39,333                       | 17,886         | 6,270                                  | 10,984        | 43,475                               | 566          | 21,722                        | 20,195        |
| IV. Depósitos en instituciones financieras extranjeras | 110,159              | 112,221        | 43,438                              | 51,472         | 16,523                       | 35,435         | 1,511                                  | 4,101         | 24,342                               | 3,246        | 234                           | 1,131         |
| <b>Total disponibilidades</b>                          | <b>555,679</b>       | <b>495,806</b> | <b>258,033</b>                      | <b>286,312</b> | <b>287,300</b>               | <b>261,399</b> | <b>91,678</b>                          | <b>77,167</b> | <b>79,202</b>                        | <b>3,812</b> | <b>52,128</b>                 | <b>54,806</b> |

| Conceptos  | Banco G & T Continental El Salvador, S.A. |               | Banco Promerica, S.A. |                | Scotiabank El Salvador, S.A. |                | Banco de America Central, S.A. |                | Banco Procredit, S.A. |               | Banco Azteca El Salvador, S.A. |               |
|--|---|---------------|-----------------------|----------------|------------------------------|----------------|--------------------------------|----------------|-----------------------|---------------|--------------------------------|---------------|
|  | 2012                                      | 2013          | 2012                  | 2013           | 2012                         | 2013           | 2012                           | 2013           | 2012                  | 2013          | 2012                           | 2013          |
| I. Caja  | 3,000                                     | 3,282         | 11,552                | 14,803         | 22,282                       | 22,413         | 25,685                         | 30,863         | 7,585                 | 4,984         | 4,996                          | 5,965         |
| II. Depósitos en el B.C.R.                             | 34,227                                    | 47,590        | 83,234                | 86,861         | 140,441                      | 165,590        | 187,085                        | 180,734        | 30,164                | 22,637        | 5,885                          | 8,580         |
| III. Depósitos en instituciones financieras nacionales | 5,218                                     | 20,291        | 5,833                 | 6,025          | 23,349                       | 25,766         | 41,822                         | 42,046         | 3,957                 | 1,043         | 43                             | 35            |
| IV. Depósitos en instituciones financieras extranjeras | 2,439                                     | 875           | 1,119                 | 2,079          | 21,214                       | 32,315         | 5,575                          | 9,601          | 336                   | 1,176         | 0                              | 0             |
| <b>Total disponibilidades</b>                          | <b>44,883</b>                             | <b>72,038</b> | <b>101,738</b>        | <b>109,768</b> | <b>207,285</b>               | <b>246,084</b> | <b>260,167</b>                 | <b>263,245</b> | <b>42,041</b>         | <b>29,840</b> | <b>10,924</b>                  | <b>14,580</b> |

| Conceptos  | Banco Industrial El Salvador, S.A. |               | Total            |                  |
|--|------------------------------------|---------------|------------------|------------------|
|  | 2012                               | 2013          | 2012             | 2013             |
| I. Caja  | 1,740                              | 2,617         | 196,804          | 227,969          |
| II. Depósitos en el B.C.R.                             | 15,608                             | 25,839        | 1,328,927        | 1,253,167        |
| III. Depósitos en instituciones financieras nacionales | 2,771                              | 4,506         | 258,557          | 213,031          |
| IV. Depósitos en instituciones financieras extranjeras | 1,690                              | 4,644         | 228,579          | 258,295          |
| <b>Total disponibilidades</b>                          | <b>21,809</b>                      | <b>37,606</b> | <b>2,012,866</b> | <b>1,952,463</b> |

Fuente: Cifras remitidas por las entidades financieras.

**Bancos**  
**Inversiones Financieras**  
 Saldos al 30 de junio de 2012 y 2013  
 ( en miles de dólares )

| Conceptos  | Banco Agrícola, S.A. |                | Banco Citibank de El Salvador, S.A. |                | Banco Davivienda Salvadoreño, S.A. |                | Banco Hipotecario de El Salvador, S.A. |                | Citibank, N.A., Sucursal El Salvador |               | Banco de Fomento Agropecuario |               | Banco G & T Continental El Salvador, S.A. |               | Banco Promerica, S.A. |               |
|--|----------------------|----------------|-------------------------------------|----------------|------------------------------------|----------------|--|----------------|--------------------------------------|---------------|-------------------------------|---------------|---|---------------|-----------------------|---------------|
|  | 2012                 | 2013           | 2012                                | 2013           | 2012                               | 2013           | 2012                                   | 2013           | 2012                                 | 2013          | 2012                          | 2013          | 2012                                      | 2013          | 2012                  | 2013          |
| <b>I. Títulos valores conservados para negociación</b>           | 0                    | 0              | 16,876                              | 14,269         | 5,888                              | 5,915          | 39,125                                 | 42,978         | 14,173                               | 4,993         | 0                             | 0             | 60,277                                    | 46,384        | 22,495                | 22,912        |
| Títulos valores propios  | 0                    | 0              | 16,876                              | 14,269         | 0                                  | 0              | 39,125                                 | 42,978         | 14,173                               | 4,993         | 0                             | 0             | 60,277                                    | 46,384        | 22,495                | 22,912        |
| Títulos valores transferibles                                    | 0                    | 0              | 0                                   | 0              | 5,888                              | 5,915          | 0                                      | 0              | 0                                    | 0             | 0                             | 0             | 0   | 0             | 0                     | 0             |
| Colocación de fondos   | 0                    | 0              | 0                                   | 0              | 0                                  | 0              | 0                                      | 0              | 0                                    | 0             | 0                             | 0             | 0   | 0             | 0                     | 0             |
| <b>II. Títulos valores para conservarse hasta el vencimiento</b> | 285,391              | 298,584        | 156,593                             | 148,275        | 286,257                            | 264,716        | 50,394                                 | 57,579         | 13,249                               | 0             | 36,420                        | 35,171        | 30,681                                    | 34,462        | 54,342                | 64,723        |
| <b>III. Títulos valores disponibles para la venta</b>            | 293,288              | 270,709        | 143,287                             | 116,518        | 0                                  | 0              | 0                                      | 0              | 19,780                               | 11,766        | 0                             | 0             | 0   | 0             | 0                     | 0             |
| <b>IV. Inversiones vencidas</b>                                  | 0                    | 0              | 0                                   | 0              | 2,399                              | 0              | 0                                      | 0              | 0                                    | 0             | 0                             | 0             | 0   | 0             | 0                     | 0             |
| <b>Menos:</b>  |                      |                |                                     |                |                                    |                |  |                |                                      |               |                               |               |   |               |                       |               |
| <b>V. Provisión para valuación de inversiones</b>                | 0                    | 0              | 0                                   | 0              | 2                                  | 2              | 0                                      | 0              | 0                                    | 0             | 0                             | 0             | 0   | 0             | 0                     | 0             |
| <b>Total inversiones (I + II + III + IV V)</b>                   | <b>578,679</b>       | <b>569,293</b> | <b>316,757</b>                      | <b>279,062</b> | <b>294,543</b>                     | <b>270,630</b> | <b>89,518</b>                          | <b>100,557</b> | <b>47,201</b>                        | <b>16,759</b> | <b>36,420</b>                 | <b>35,171</b> | <b>90,957</b>                             | <b>80,846</b> | <b>76,837</b>         | <b>87,635</b> |

| Conceptos  | Scotiabank El Salvador, S.A. |                | Banco de America Central, S.A. |                | Banco Procredit, S.A. |               | Banco Azteca El Salvador, S.A. |              | Banco Industrial El Salvador, S.A. |               | Total            |                  |
|--|------------------------------|----------------|--------------------------------|----------------|-----------------------|---------------|--------------------------------|--------------|------------------------------------|---------------|------------------|------------------|
|  | 2012                         | 2013           | 2012                           | 2013           | 2012                  | 2013          | 2012                           | 2013         | 2012                               | 2013          | 2012             | 2013             |
| <b>I. Títulos valores conservados para negociación</b>           | 0                            | 0              | 0                              | 0              | 0                     | 0             | 0                              | 0            | 17                                 | 83            | 158,850          | 137,534          |
| Títulos valores propios  | 0                            | 0              | 0                              | 0              | 0                     | 0             | 0                              | 0            | 17                                 | 83            | 152,962          | 131,619          |
| Títulos valores transferibles                                    | 0                            | 0              | 0                              | 0              | 0                     | 0             | 0                              | 0            | 0                                  | 0             | 5,888            | 5,915            |
| Colocación de fondos   | 0                            | 0              | 0                              | 0              | 0                     | 0             | 0                              | 0            | 0                                  | 0             | 0                | 0                |
| <b>II. Títulos valores para conservarse hasta el vencimiento</b> | <b>148,103</b>               | <b>149,717</b> | <b>113,817</b>                 | <b>121,193</b> | <b>23,319</b>         | <b>25,983</b> | <b>14,689</b>                  | <b>9,321</b> | <b>44,797</b>                      | <b>53,918</b> | <b>1,258,053</b> | <b>1,263,642</b> |
| <b>III. Títulos valores disponibles para la venta</b>            | <b>47,207</b>                | <b>53,898</b>  | <b>58,032</b>                  | <b>72,368</b>  | <b>0</b>              | <b>0</b>      | <b>0</b>                       | <b>0</b>     | <b>0</b>                           | <b>0</b>      | <b>561,594</b>   | <b>525,259</b>   |
| <b>IV. Inversiones vencidas</b>                                  | <b>0</b>                     | <b>0</b>       | <b>0</b>                       | <b>0</b>       | <b>0</b>              | <b>0</b>      | <b>0</b>                       | <b>0</b>     | <b>0</b>                           | <b>0</b>      | <b>2,399</b>     | <b>0</b>         |
| <b>Menos:</b>  |                              |                |                                |                |                       |               |                                |              |                                    |               |                  |                  |
| <b>V. Provisión para valuación de inversiones</b>                | <b>134</b>                   | <b>0</b>       | <b>0</b>                       | <b>0</b>       | <b>0</b>              | <b>0</b>      | <b>0</b>                       | <b>0</b>     | <b>0</b>                           | <b>0</b>      | <b>135</b>       | <b>2</b>         |
| <b>Total inversiones (I + II + III + IV V)</b>                   | <b>195,176</b>               | <b>203,615</b> | <b>171,849</b>                 | <b>193,561</b> | <b>23,319</b>         | <b>25,983</b> | <b>14,689</b>                  | <b>9,321</b> | <b>44,814</b>                      | <b>54,001</b> | <b>1,980,761</b> | <b>1,926,434</b> |

Fuente: Cifras remitidas por las entidades financieras.



## Bancos Préstamos Netos

Saldos al 30 de junio de 2012 y 2013  
( miles de dólares )

| Conceptos  | Banco Agrícola, S.A. |                  | Banco Citibank de El Salvador, S.A. |                  | Banco Davivienda Salvadoreño, S.A. |                  | Banco Hipotecario de El Salvador, S.A. |                | Citibank, N.A., Sucursal El Salvador |            | Banco de Fomento Agropecuario |                |
|--|----------------------|------------------|-------------------------------------|------------------|------------------------------------|------------------|--|----------------|--------------------------------------|------------|-------------------------------|----------------|
|  | 2012                 | 2013             | 2012                                | 2013             | 2012                               | 2013             | 2012                                   | 2013           | 2012                                 | 2013       | 2012                          | 2013           |
| <b>I. Préstamos hasta un año plazo</b>               | <b>425,977</b>       | <b>476,048</b>   | <b>469,705</b>                      | <b>432,717</b>   | <b>216,522</b>                     | <b>216,025</b>   | <b>52,155</b>                          | <b>57,693</b>  | <b>0</b>                             | <b>0</b>   | <b>30,769</b>                 | <b>32,906</b>  |
| Empresas privadas y particulares                     | 425,977              | 476,048          | 469,705                             | 432,716          | 216,522                            | 215,997          | 49,231                                 | 51,946         | 0                                    | 0          | 30,769                        | 32,906         |
| Entidades del estado                                 | 0                    | 0                | 0                                   | 0                | 0                                  | 0                | 40                                     | 2,025          | 0                                    | 0          | 0                             | 0              |
| Entidades bancarias                                  | 0                    | 0                | 0                                   | 0                | 0                                  | 28               | 2,884                                  | 3,721          | 0                                    | 0          | 0                             | 0              |
| Otros  | 0                    | 0                | 0                                   | 0                | 0                                  | 0                | 0                                      | 0              | 0                                    | 0          | 0                             | 0              |
| <b>II. Préstamos a mas de un año plazo</b>           | <b>2,079,474</b>     | <b>2,179,561</b> | <b>668,890</b>                      | <b>617,178</b>   | <b>965,186</b>                     | <b>1,061,419</b> | <b>355,298</b>                         | <b>416,715</b> | <b>621</b>                           | <b>0</b>   | <b>128,127</b>                | <b>144,349</b> |
| Empresas privadas y particulares                     | 2,079,474            | 2,179,561        | 667,846                             | 616,332          | 963,012                            | 1,059,625        | 305,179                                | 366,926        | 621                                  | 0          | 128,127                       | 144,349        |
| Entidades del estado                                 | 0                    | 0                | 976                                 | 846              | 1,163                              | 885              | 30,460                                 | 30,501         | 0                                    | 0          | 0                             | 0              |
| Entidades bancarias                                  | 0                    | 0                | 68                                  | 0                | 1,012                              | 909              | 19,659                                 | 19,288         | 0                                    | 0          | 0                             | 0              |
| <b>III. Préstamos vencidos</b>                       | <b>63,532</b>        | <b>53,096</b>    | <b>67,531</b>                       | <b>57,603</b>    | <b>58,887</b>                      | <b>46,072</b>    | <b>7,948</b>                           | <b>6,152</b>   | <b>577</b>                           | <b>384</b> | <b>4,854</b>                  | <b>5,347</b>   |
| <b>Menos :</b>                                       |                      |                  |                                     |                  |                                    |                  |  |                |                                      |            |                               |                |
| <b>IV. Provisión por incobrabilidad de préstamos</b> | <b>109,430</b>       | <b>105,658</b>   | <b>50,875</b>                       | <b>46,158</b>    | <b>47,401</b>                      | <b>41,301</b>    | <b>11,241</b>                          | <b>9,910</b>   | <b>577</b>                           | <b>384</b> | <b>4,995</b>                  | <b>5,828</b>   |
| <b>Total préstamos netos (I + II + III - IV)</b>     | <b>2,459,553</b>     | <b>2,603,048</b> | <b>1,155,251</b>                    | <b>1,061,340</b> | <b>1,193,194</b>                   | <b>1,282,214</b> | <b>404,160</b>                         | <b>470,650</b> | <b>621</b>                           | <b>0</b>   | <b>158,754</b>                | <b>176,774</b> |

| Conceptos  | Banco G & T Continental El Salvador, S.A. |                | Banco Promerica, S.A. |                | Scotiabank El Salvador, S.A. |                  | Banco de America Central, S.A. |                | Banco Procredit, S.A. |                | Banco Azteca El Salvador, S.A. |               |
|--|---|----------------|-----------------------|----------------|------------------------------|------------------|--------------------------------|----------------|-----------------------|----------------|--------------------------------|---------------|
|  | 2012                                      | 2013           | 2012                  | 2013           | 2012                         | 2013             | 2012                           | 2013           | 2012                  | 2013           | 2012                           | 2013          |
| <b>I. Préstamos hasta un año plazo</b>               | <b>55,412</b>                             | <b>68,629</b>  | <b>133,344</b>        | <b>151,385</b> | <b>136,877</b>               | <b>148,056</b>   | <b>314,824</b>                 | <b>377,779</b> | <b>10,039</b>         | <b>7,758</b>   | <b>4,545</b>                   | <b>7,576</b>  |
| Empresas privadas y particulares                     | 55,412                                    | 68,622         | 133,344               | 151,385        | 132,014                      | 142,707          | 314,824                        | 377,779        | 10,039                | 7,758          | 4,545                          | 7,576         |
| Entidades del estado                                 | 0   | 7              | 0                     | 0              | 0                            | 0                | 0                              | 0              | 0                     | 0              | 0                              | 0             |
| Entidades bancarias                                  | 0   | 0              | 0                     | 0              | 4,862                        | 5,349            | 0                              | 0              | 0                     | 0              | 0                              | 0             |
| Otros  | 0   | 0              | 0                     | 0              | 0                            | 0                | 0                              | 0              | 0                     | 0              | 0                              | 0             |
| <b>II. Préstamos a mas de un año plazo</b>           | <b>149,669</b>                            | <b>193,705</b> | <b>279,124</b>        | <b>374,599</b> | <b>1,244,604</b>             | <b>1,293,224</b> | <b>534,358</b>                 | <b>607,357</b> | <b>194,946</b>        | <b>179,522</b> | <b>26,414</b>                  | <b>55,728</b> |
| Empresas privadas y particulares                     | 149,669                                   | 193,705        | 279,124               | 374,599        | 1,240,654                    | 1,291,553        | 534,358                        | 607,357        | 194,876               | 179,522        | 26,414                         | 55,728        |
| Entidades del estado                                 | 0   | 0              | 0                     | 0              | 0                            | 0                | 0                              | 0              | 70                    | 0              | 0                              | 0             |
| Entidades bancarias                                  | 0   | 0              | 0                     | 0              | 3,950                        | 1,672            | 0                              | 0              | 0                     | 0              | 0                              | 0             |
| <b>III. Préstamos vencidos</b>                       | <b>4,390</b>                              | <b>1,721</b>   | <b>7,223</b>          | <b>8,739</b>   | <b>58,411</b>                | <b>51,250</b>    | <b>19,727</b>                  | <b>12,479</b>  | <b>7,327</b>          | <b>6,968</b>   | <b>2,513</b>                   | <b>3,295</b>  |
| <b>Menos :</b>                                       |   |                |                       |                |                              |                  |                                |                |                       |                |                                |               |
| <b>IV. Provisión por incobrabilidad de préstamos</b> | <b>2,658</b>                              | <b>1,825</b>   | <b>6,280</b>          | <b>6,893</b>   | <b>59,871</b>                | <b>51,763</b>    | <b>21,057</b>                  | <b>16,483</b>  | <b>8,798</b>          | <b>4,647</b>   | <b>2,717</b>                   | <b>3,363</b>  |
| <b>Total préstamos netos (I + II + III - IV)</b>     | <b>206,813</b>                            | <b>262,230</b> | <b>413,410</b>        | <b>527,830</b> | <b>1,380,021</b>             | <b>1,440,768</b> | <b>847,852</b>                 | <b>981,132</b> | <b>203,514</b>        | <b>189,601</b> | <b>30,755</b>                  | <b>63,236</b> |

| Conceptos  | Banco Industrial El Salvador, S.A. |                | Total            |                  |
|--|------------------------------------|----------------|------------------|------------------|
|  | 2012                               | 2013           | 2012             | 2013             |
| <b>I. Préstamos hasta un año plazo</b>               | <b>21,950</b>                      | <b>31,326</b>  | <b>1,872,119</b> | <b>2,007,899</b> |
| Empresas privadas y particulares                     | 21,950                             | 31,326         | 1,864,332        | 1,996,768        |
| Entidades del estado                                 | 0                                  | 0              | 41               | 2,033            |
| Entidades bancarias                                  | 0                                  | 0              | 7,747            | 9,098            |
| Otros  | 0                                  | 0              | 0                | 0                |
| <b>II. Préstamos a mas de un año plazo</b>           | <b>43,915</b>                      | <b>78,536</b>  | <b>6,670,627</b> | <b>7,201,894</b> |
| Empresas privadas y particulares                     | 43,915                             | 78,536         | 6,613,269        | 7,147,794        |
| Entidades del estado                                 | 0                                  | 0              | 32,669           | 32,231           |
| Entidades bancarias                                  | 0                                  | 0              | 24,689           | 21,869           |
| <b>III. Préstamos vencidos</b>                       | <b>0</b>                           | <b>0</b>       | <b>302,919</b>   | <b>253,107</b>   |
| <b>Menos :</b>                                       |                                    |                |                  |                  |
| <b>IV. Provisión por incobrabilidad de préstamos</b> | <b>50</b>                          | <b>288</b>     | <b>325,950</b>   | <b>294,501</b>   |
| <b>Total préstamos netos (I + II + III - IV)</b>     | <b>65,815</b>                      | <b>109,574</b> | <b>8,519,715</b> | <b>9,168,398</b> |

Fuente: Cifras remitidas por las entidades financieras.

**Bancos**  
**Cartera de Prestamos por Sectores Económicos**  
**Saldos al 30 de junio de 2013**  
**( miles de dólares )**

| Sectores económicos                    | Banco Agrícola, S.A. | Banco Citibank de El Salvador, S.A. | Banco Davivienda Salvadoreño, S.A. | Banco Hipotecario de El Salvador, S.A. | Citibank, N.A., Sucursal El Salvador | Banco de Fomento Agropecuario | Banco G & T Continental El Salvador, S.A. | Banco Promérica, S.A. | Scotiabank El Salvador, S.A. | Banco de America Central, S.A. | Banco ProCredit, S.A. | Banco Azteca El Salvador, S.A. | Banco Industrial El Salvador, S.A. | Total            |
|--|----------------------|-------------------------------------|------------------------------------|--|--------------------------------------|-------------------------------|---|-----------------------|------------------------------|--------------------------------|-----------------------|--------------------------------|------------------------------------|------------------|
| Vivienda                               | 427,622              | 260,634                             | 235,234                            | 86,361                                 | 0                                    | 6,473                         | 7,630                                     | 75,560                | 824,276                      | 258,733                        | 39,221                | 0                              | 4,284                              | 2,226,028        |
| Agropecuario                           | 50,494               | 8,092                               | 8,191                              | 67,408                                 | 0                                    | 106,975                       | 6,872                                     | 10,168                | 2,886                        | 4,727                          | 18,042                | 0                              | 551                                | 284,405          |
| Minería y Cantera                      | 50                   | 0                                   | 0                                  | 232                                    | 0                                    | 37                            | 236                                       | 2,357                 | 2,394                        | 350                            | 189                   | 0                              | 0                                  | 5,845            |
| Industria Manufacturera                | 356,406              | 103,039                             | 125,539                            | 40,600                                 | 0                                    | 3,747                         | 60,171                                    | 51,029                | 109,055                      | 94,510                         | 6,567                 | 0                              | 27,558                             | 978,222          |
| Construcción                           | 154,043              | 52,751                              | 68,085                             | 21,923                                 | 0                                    | 5,643                         | 20,152                                    | 24,528                | 8,320                        | 6,802                          | 1,045                 | 0                              | 10,364                             | 373,656          |
| Electricidad, Gas, Agua y Otras.       | 65,247               | 6,304                               | 32,737                             | 1,519                                  | 0                                    | 0                             | 34  | 4,854                 | 17,229                       | 4,549                          | 83                    | 0                              | 0                                  | 132,556          |
| Comercio                               | 311,682              | 116,371                             | 216,883                            | 89,606                                 | 384                                  | 28,521                        | 67,233                                    | 73,430                | 171,834                      | 175,645                        | 90,087                | 3,841                          | 23,627                             | 1,369,143        |
| Transporte Almacenaje y Comunicaciones | 14,225               | 8,099                               | 18,591                             | 54,580                                 | 0                                    | 884                           | 2,481                                     | 7,759                 | 5,397                        | 11,631                         | 23,680                | 0                              | 740                                | 148,068          |
| Servicio                               | 179,332              | 52,133                              | 151,077                            | 79,405                                 | 0                                    | 9,383                         | 47,854                                    | 85,179                | 73,907                       | 53,668                         | 13,737                | 0                              | 35,944                             | 781,619          |
| Instituciones Financieras              | 34,313               | 8,490                               | 10,684                             | 22,122                                 | 0                                    | 0                             | 43,576                                    | 11,322                | 6,044                        | 13,899                         | 0                     | 0                              | 1,253                              | 151,704          |
| Actividades No clasificadas            | 38,682               | 14,060                              | 14,803                             | 7,702                                  | 0                                    | 5,860                         | 3,756                                     | 13,161                | 8,520                        | 4,874                          | 1,189                 | 0                              | 3,062                              | 115,667          |
| Consumo                                | 1,077,014            | 479,680                             | 441,533                            | 9,197                                  | 0                                    | 15,176                        | 4,060                                     | 175,385               | 261,421                      | 368,296                        | 432                   | 62,757                         | 2,479                              | 2,897,431        |
| <b>Total</b>                           | <b>2,709,112</b>     | <b>1,109,653</b>                    | <b>1,323,358</b>                   | <b>480,655</b>                         | <b>384</b>                           | <b>182,698</b>                | <b>264,055</b>                            | <b>534,732</b>        | <b>1,491,282</b>             | <b>997,684</b>                 | <b>194,271</b>        | <b>66,599</b>                  | <b>109,862</b>                     | <b>9,464,344</b> |

( En porcentajes )

| Sectores económicos                    | Banco Agrícola, S.A. | Banco Citibank de El Salvador, S.A. | Banco Davivienda Salvadoreño, S.A. | Banco Hipotecario de El Salvador, S.A. | Citibank, N.A., Sucursal El Salvador | Banco de Fomento Agropecuario | Banco G & T Continental El Salvador, S.A. | Banco Promérica, S.A. | Scotiabank El Salvador, S.A. | Banco de America Central, S.A. | Banco ProCredit, S.A. | Banco Azteca El Salvador, S.A. | Banco Industrial El Salvador, S.A. | Total         |
|--|----------------------|-------------------------------------|------------------------------------|--|--------------------------------------|-------------------------------|---|-----------------------|------------------------------|--------------------------------|-----------------------|--------------------------------|------------------------------------|---------------|
| Vivienda                               | 15.78                | 23.49                               | 17.78                              | 17.97                                  | 0.00                                 | 3.54                          | 2.89                                      | 14.13                 | 55.27                        | 25.93                          | 20.19                 | 0.00                           | 3.90                               | 23.52         |
| Agropecuario                           | 1.86                 | 0.73                                | 0.62                               | 14.02                                  | 0.00                                 | 58.55                         | 2.60                                      | 1.90                  | 0.19                         | 0.47                           | 9.29                  | 0.00                           | 0.50                               | 3.01          |
| Minería y Cantera                      | 0.00                 | 0.00                                | 0.00                               | 0.05                                   | 0.00                                 | 0.02                          | 0.09                                      | 0.44                  | 0.16                         | 0.04                           | 0.10                  | 0.00                           | 0.00                               | 0.06          |
| Industria Manufacturera                | 13.16                | 9.29                                | 9.49                               | 8.45                                   | 0.00                                 | 2.05                          | 22.79                                     | 9.54                  | 7.31                         | 9.47                           | 3.38                  | 0.00                           | 25.08                              | 10.34         |
| Construcción                           | 5.69                 | 4.75                                | 5.14                               | 4.56                                   | 0.00                                 | 3.09                          | 7.63                                      | 4.59                  | 0.56                         | 0.68                           | 0.54                  | 0.00                           | 9.43                               | 3.95          |
| Electricidad, Gas, Agua y Otras.       | 2.41                 | 0.57                                | 2.47                               | 0.32                                   | 0.00                                 | 0.00                          | 0.01                                      | 0.91                  | 1.16                         | 0.46                           | 0.04                  | 0.00                           | 0.00                               | 1.40          |
| Comercio                               | 11.50                | 10.49                               | 16.39                              | 18.64                                  | 100.00                               | 15.61                         | 25.46                                     | 13.73                 | 11.52                        | 17.61                          | 46.37                 | 5.77                           | 21.51                              | 14.47         |
| Transporte Almacenaje y Comunicaciones | 0.53                 | 0.73                                | 1.40                               | 11.36                                  | 0.00                                 | 0.48                          | 0.94                                      | 1.45                  | 0.36                         | 1.17                           | 12.19                 | 0.00                           | 0.67                               | 1.56          |
| Servicio                               | 6.62                 | 4.70                                | 11.42                              | 16.52                                  | 0.00                                 | 5.14                          | 18.12                                     | 15.93                 | 4.96                         | 5.38                           | 7.07                  | 0.00                           | 32.72                              | 8.26          |
| Instituciones Financieras              | 1.27                 | 0.77                                | 0.81                               | 4.60                                   | 0.00                                 | 0.00                          | 16.50                                     | 2.12                  | 0.41                         | 1.39                           | 0.00                  | 0.00                           | 1.14                               | 1.60          |
| Actividades No clasificadas            | 1.43                 | 1.27                                | 1.12                               | 1.60                                   | 0.00                                 | 3.21                          | 1.42                                      | 2.46                  | 0.57                         | 0.49                           | 0.61                  | 0.00                           | 2.79                               | 1.22          |
| Consumo                                | 39.76                | 43.23                               | 33.36                              | 1.91                                   | 0.00                                 | 8.31                          | 1.54                                      | 32.80                 | 17.53                        | 36.92                          | 0.22                  | 94.23                          | 2.26                               | 30.61         |
| <b>Total</b>                           | <b>100.00</b>        | <b>100.00</b>                       | <b>100.00</b>                      | <b>100.00</b>                          | <b>100.00</b>                        | <b>100.00</b>                 | <b>100.00</b>                             | <b>100.00</b>         | <b>100.00</b>                | <b>100.00</b>                  | <b>100.00</b>         | <b>100.00</b>                  | <b>100.00</b>                      | <b>100.00</b> |

Fuente: Central de riesgos

**Bancos**  
**Cartera de Prestamos por Sectores Económicos**  
 Saldos al 30 de junio de 2013  
 ( miles de dólares )

| Destinos Económicos                                   | Banco Agrícola, S.A. | Banco Citibank de El Salvador, S.A. | Banco Davivienda Salvadoreño, S.A. | Banco Hipotecario de El Salvador, S.A. | Citibank El Salvador, N.A., Sucursal El Salvador | Banco de Fomento Agropecuario | Banco G & T Continental El Salvador, S.A. |
|---|----------------------|-------------------------------------|------------------------------------|--|--|-------------------------------|---|
| <b>I. Adquisición de Vivienda</b>                     | <b>427,622</b>       | <b>260,634</b>                      | <b>235,234</b>                     | <b>86,361</b>                          | <b>0</b>   | <b>6,473</b>                  | <b>7,630</b>                              |
| 1. Adquisición de Vivienda                            | 403,972              | 243,588                             | 225,437                            | 84,961                                 | 0  | 6,229                         | 7,630                                     |
| 2. Refinanciamientos                                  | 23,650               | 17,046                              | 9,797                              | 1,400                                  | 0  | 244                           | 0   |
| <b>II. Agropecuario</b>                               | <b>50,494</b>        | <b>8,092</b>                        | <b>8,191</b>                       | <b>67,408</b>                          | <b>0</b>   | <b>106,975</b>                | <b>6,872</b>                              |
| 1. Agricultura  | 41,968               | 2,309                               | 3,558                              | 52,047                                 | 0  | 65,548                        | 2,141                                     |
| A. Café   | 9,681                | 1,950                               | 1,136                              | 31,686                                 | 0  | 13,457                        | 964                                       |
| B. Algodón  | 0                    | 0                                   | 74                                 | 4                                      | 0  | 0                             | 0   |
| C. Caña de Azúcar                                     | 19,389               | 309                                 | 2,291                              | 16,765                                 | 0  | 6,430                         | 940                                       |
| D. Maíz   | 0                    | 0                                   | 0                                  | 101                                    | 0  | 29,237                        | 0   |
| E. Frijol   | 52                   | 0                                   | 0                                  | 156                                    | 0  | 2,653                         | 0   |
| F. Arroz  | 0                    | 0                                   | 43                                 | 286                                    | 0  | 2,279                         | 0   |
| G. Otros Productos Agrícolas                          | 12,846               | 50                                  | 15                                 | 3,049                                  | 0  | 11,492                        | 237                                       |
| 2. Ganadería  | 1,424                | 30                                  | 764                                | 5,630                                  | 0  | 28,856                        | 683                                       |
| 3. Avicultura   | 2,043                | 464                                 | 234                                | 1,321                                  | 0  | 280                           | 2,493                                     |
| 4. Pesca, apicultura y otros                          | 1,995                | 5,114                               | 1,371                              | 1,454                                  | 0  | 2,536                         | 1,555                                     |
| 5. Refinanciamientos                                  | 3,064                | 175                                 | 2,264                              | 6,954                                  | 0  | 9,755                         | 0   |
| <b>III. Minería y Canteras</b>                        | <b>50</b>            | <b>0</b>                            | <b>0</b>                           | <b>232</b>                             | <b>0</b>   | <b>37</b>                     | <b>236</b>                                |
| <b>IV. Industria Manufacturera</b>                    | <b>356,406</b>       | <b>103,039</b>                      | <b>125,539</b>                     | <b>40,600</b>                          | <b>0</b>   | <b>3,747</b>                  | <b>60,171</b>                             |
| 1. Productos alimenticios                             | 97,199               | 38,993                              | 44,730                             | 13,444                                 | 0  | 1,155                         | 17,053                                    |
| 2. Bebidas y Tabaco                                   | 68,289               | 1,569                               | 2,048                              | 62                                     | 0  | 0                             | 2,791                                     |
| 3. Textiles y vestuarios                              | 49,186               | 20,128                              | 15,987                             | 3,787                                  | 0  | 424                           | 6,265                                     |
| 4. Industria de Madera                                | 558                  | 0                                   | 75                                 | 19                                     | 0  | 18                            | 0   |
| 5. Fabricación de Muebles y Accesorios                | 6,503                | 0                                   | 4,346                              | 1,002                                  | 0  | 174                           | 115                                       |
| 6. Papel Cartón y Productos de papel cartón           | 46,363               | 10,119                              | 8,783                              | 5,938                                  | 0  | 0                             | 11,750                                    |
| 7. Productos de Cuero y Caucho                        | 2,261                | 152                                 | 334                                | 806                                    | 0  | 98                            | 596                                       |
| 8. Productos Químicos                                 | 16,614               | 4,595                               | 31,409                             | 1,982                                  | 0  | 0                             | 2,161                                     |
| 9. Productos derivados del Petróleo                   | 28                   | 2,653                               | 387                                | 0                                      | 0  | 0                             | 0   |
| 10. Productos minerales no Metálicos                  | 175                  | 1,172                               | 1,501                              | 326                                    | 0  | 83                            | 531                                       |
| 11. Industrias Metálicas Básicas                      | 3                    | 5,314                               | 872                                | 0                                      | 0  | 0                             | 4,842                                     |
| 12. Productos Metálicos                               | 15,016               | 2,603                               | 3,199                              | 2,244                                  | 0  | 0                             | 2,227                                     |
| 13. Industria de la Maquila                           | 3,316                | 3,061                               | 2,140                              | 86                                     | 0  | 0                             | 2,863                                     |
| 14. Otros Productos Industriales                      | 44,313               | 12,571                              | 8,385                              | 7,142                                  | 0  | 1,731                         | 7,271                                     |
| 15. Refinanciamientos                                 | 6,582                | 108                                 | 1,345                              | 3,762                                  | 0  | 63                            | 1,705                                     |
| <b>V. Construcción</b>                                | <b>154,043</b>       | <b>52,751</b>                       | <b>68,085</b>                      | <b>21,923</b>                          | <b>0</b>   | <b>5,643</b>                  | <b>20,152</b>                             |
| 1. Viviendas  | 14,749               | 2,566                               | 7,235                              | 6,958                                  | 0  | 0                             | 9,933                                     |
| 2. Construcciones agropecuarias                       | 169                  | 0                                   | 0                                  | 261                                    | 0  | 3,596                         | 0   |
| 3. Edificios industriales, comerciales y de servicios | 82,854               | 38,680                              | 51,085                             | 5,608                                  | 0  | 0                             | 3,455                                     |
| 4. Hoteles y similares                                | 0                    | 0                                   | 0                                  | 541                                    | 0  | 0                             | 538                                       |
| 5. Urbanización de terrenos y otros                   | 47,602               | 11,290                              | 8,794                              | 8,232                                  | 0  | 2,046                         | 6,226                                     |
| 6. Refinanciamientos                                  | 8,669                | 216                                 | 972                                | 322                                    | 0  | 0                             | 0   |
| <b>VI. Electricidad, gas, agua y servicios</b>        | <b>65,247</b>        | <b>6,304</b>                        | <b>32,737</b>                      | <b>1,519</b>                           | <b>0</b>   | <b>0</b>                      | <b>34</b>                                 |
| <b>VII. Comercio</b>                                  | <b>311,682</b>       | <b>116,371</b>                      | <b>216,883</b>                     | <b>89,606</b>                          | <b>384</b>                                       | <b>28,521</b>                 | <b>67,233</b>                             |
| 1. De importación                                     | 158,842              | 21,845                              | 101,729                            | 12,035                                 | 384  | 11                            | 27,851                                    |
| 2. De exportación                                     | 2,112                | 4,300                               | 2,529                              | 1,783                                  | 0  | 202                           | 3,041                                     |
| 3. Interno  | 121,152              | 86,095                              | 88,714                             | 68,288                                 | 0  | 26,853                        | 30,951                                    |
| 4. Otros Comerciales                                  | 24,677               | 3,197                               | 14,955                             | 2,273                                  | 0  | 0                             | 4,858                                     |
| 5. Refinanciamientos                                  | 4,900                | 934                                 | 8,956                              | 5,227                                  | 0  | 1,455                         | 533                                       |
| <b>VIII. Transporte, almacenaje y comunicación</b>    | <b>14,225</b>        | <b>8,099</b>                        | <b>18,591</b>                      | <b>54,580</b>                          | <b>0</b>   | <b>884</b>                    | <b>2,481</b>                              |
| 1. Transporte por carretera                           | 13,489               | 1,756                               | 17,288                             | 51,111                                 | 0  | 884                           | 1,580                                     |
| 2. Servicio de Comunicaciones                         | 328                  | 375                                 | 267                                | 672                                    | 0  | 0                             | 0   |
| 3. Otros  | 0                    | 5,968                               | 1,029                              | 1,232                                  | 0  | 0                             | 901                                       |
| 4. Refinanciamientos                                  | 409                  | 0                                   | 7                                  | 1,566                                  | 0  | 0                             | 0   |
| <b>IX. Servicios</b>                                  | <b>179,332</b>       | <b>52,133</b>                       | <b>151,077</b>                     | <b>79,405</b>                          | <b>0</b>   | <b>9,383</b>                  | <b>47,854</b>                             |
| 1. Establecimiento de enseñanza                       | 8,348                | 3,073                               | 31,178                             | 5,828                                  | 0  | 0                             | 7,732                                     |
| 2. Servicios médicos y sanitarios                     | 3,560                | 238                                 | 9,222                              | 6,438                                  | 0  | 0                             | 18  |
| 3. Otros  | 162,459              | 48,570                              | 109,250                            | 65,667                                 | 0  | 8,892                         | 38,371                                    |
| 4. Refinanciamientos                                  | 4,966                | 251                                 | 1,427                              | 1,472                                  | 0  | 491                           | 1,733                                     |
| <b>X. Instituciones Financieras</b>                   | <b>34,313</b>        | <b>8,490</b>                        | <b>10,684</b>                      | <b>22,122</b>                          | <b>0</b>   | <b>0</b>                      | <b>43,576</b>                             |
| <b>XI. Otras Actividades</b>                          | <b>38,682</b>        | <b>14,060</b>                       | <b>14,803</b>                      | <b>7,702</b>                           | <b>0</b>   | <b>5,860</b>                  | <b>3,756</b>                              |
| <b>XII. Consumo</b>                                   | <b>1,077,014</b>     | <b>479,680</b>                      | <b>441,533</b>                     | <b>9,197</b>                           | <b>0</b>   | <b>15,176</b>                 | <b>4,060</b>                              |
| 1. Préstamos para el consumo                          | 1,011,204            | 473,984                             | 421,514                            | 9,089                                  | 0  | 15,015                        | 3,749                                     |
| 2. Refinanciamientos                                  | 65,811               | 5,696                               | 20,019                             | 108                                    | 0  | 161                           | 312                                       |
| <b>TOTAL</b>  | <b>2,709,112</b>     | <b>1,109,653</b>                    | <b>1,323,358</b>                   | <b>480,655</b>                         | <b>384</b>                                       | <b>182,698</b>                | <b>264,055</b>                            |

## Bancos

### Cartera de Prestamos por Sectores Económicos

Saldos al 30 de junio de 2013

( miles de dólares )

| Destinos Económicos                                   | Banco Promerica, S.A. | Scotiabank El Salvador, S.A. | Banco de America Central, S.A. | Banco Procredit, S.A. | Banco Azteca El Salvador, S.A. | Banco Industrial El Salvador, S.A. | Total            |
|---|-----------------------|------------------------------|--------------------------------|-----------------------|--------------------------------|------------------------------------|------------------|
| <b>I. Adquisición de Vivienda</b>                     | <b>75,560</b>         | <b>824,276</b>               | <b>258,733</b>                 | <b>39,221</b>         | <b>0</b>                       | <b>4,284</b>                       | <b>2,226,028</b> |
| 1. Adquisición de Vivienda                            | 73,713                | 745,236                      | 247,481                        | 37,426                | 0                              | 4,284                              | 2,079,957        |
| 2. Refinanciamientos                                  | 1,846                 | 79,040                       | 11,252                         | 1,795                 | 0                              | 0                                  | 146,071          |
| <b>II. Agropecuario</b>                               | <b>10,168</b>         | <b>2,886</b>                 | <b>4,727</b>                   | <b>18,042</b>         | <b>0</b>                       | <b>551</b>                         | <b>284,405</b>   |
| 1. Agricultura  | 8,792                 | 1,071                        | 331                            | 6,755                 | 0                              | 551                                | 185,072          |
| A. Café   | 617                   | 64                           | 0                              | 459                   | 0                              | 551                                | 60,565           |
| B. Algodón  | 0                     | 0                            | 0                              | 2                     | 0                              | 0                                  | 80               |
| C. Caña de Azúcar                                     | 8,175                 | 0                            | 197                            | 3,342                 | 0                              | 0                                  | 57,839           |
| D. Maíz   | 0                     | 0                            | 0                              | 1,075                 | 0                              | 0                                  | 30,413           |
| E. Frijol   | 0                     | 0                            | 0                              | 56                    | 0                              | 0                                  | 2,918            |
| F. Arroz  | 0                     | 0                            | 0                              | 158                   | 0                              | 0                                  | 2,766            |
| G. Otros Productos Agrícolas                          | 0                     | 1,007                        | 133                            | 1,662                 | 0                              | 0                                  | 30,492           |
| 2. Ganadería  | 0                     | 0                            | 2,423                          | 7,944                 | 0                              | 0                                  | 47,755           |
| 3. Avicultura   | 874                   | 1,470                        | 1,879                          | 1,677                 | 0                              | 0                                  | 12,734           |
| 4. Pesca, apicultura y otros                          | 502                   | 282                          | 94                             | 498                   | 0                              | 0                                  | 15,402           |
| 5. Refinanciamientos                                  | 0                     | 63                           | 0                              | 1,167                 | 0                              | 0                                  | 23,442           |
| <b>III. Minería y Canteras</b>                        | <b>2,357</b>          | <b>2,394</b>                 | <b>350</b>                     | <b>189</b>            | <b>0</b>                       | <b>0</b>                           | <b>5,845</b>     |
| <b>IV. Industria Manufacturera</b>                    | <b>51,029</b>         | <b>109,055</b>               | <b>94,510</b>                  | <b>6,567</b>          | <b>0</b>                       | <b>27,558</b>                      | <b>978,222</b>   |
| 1. Productos alimenticios                             | 19,944                | 33,938                       | 31,690                         | 2,073                 | 0                              | 4,638                              | 304,858          |
| 2. Bebidas y Tabaco                                   | 850                   | 95                           | 2,202                          | 50                    | 0                              | 3,254                              | 81,211           |
| 3. Textiles y vestuarios                              | 3,586                 | 41,742                       | 12,506                         | 788                   | 0                              | 940                                | 155,340          |
| 4. Industria de Madera                                | 13                    | 504                          | 69                             | 4                     | 0                              | 0                                  | 1,260            |
| 5. Fabricación de Muebles y Accesorios                | 591                   | 845                          | 606                            | 487                   | 0                              | 254                                | 14,923           |
| 6. Papel Cartón y Productos de papel cartón           | 1,408                 | 8,578                        | 5,802                          | 2,203                 | 0                              | 1,419                              | 102,362          |
| 7. Productos de Cuero y Caucho                        | 0                     | 0                            | 491                            | 84                    | 0                              | 0                                  | 4,822            |
| 8. Productos Químicos                                 | 3,909                 | 10,979                       | 18,264                         | 122                   | 0                              | 8,079                              | 98,114           |
| 9. Productos derivados del Petróleo                   | 1,472                 | 2,644                        | 248                            | 0                     | 0                              | 0                                  | 7,432            |
| 10. Productos minerales no Metálicos                  | 3,322                 | 1,612                        | 2,204                          | 160                   | 0                              | 300                                | 11,388           |
| 11. Industrias Metálicas Básicas                      | 2,547                 | 3,905                        | 174                            | 18                    | 0                              | 2,141                              | 19,815           |
| 12. Productos Metálicos                               | 5,875                 | 1,329                        | 3,139                          | 405                   | 0                              | 4,584                              | 40,621           |
| 13. Industria de la Maquila                           | 0                     | 0                            | 1,951                          | 0                     | 0                              | 206                                | 13,624           |
| 14. Otros Productos Industriales                      | 7,508                 | 1,440                        | 14,943                         | 132                   | 0                              | 1,742                              | 107,179          |
| 15. Refinanciamientos                                 | 3                     | 1,444                        | 221                            | 40                    | 0                              | 0                                  | 15,272           |
| <b>V. Construcción</b>                                | <b>24,528</b>         | <b>8,320</b>                 | <b>6,802</b>                   | <b>1,045</b>          | <b>0</b>                       | <b>10,364</b>                      | <b>373,656</b>   |
| 1. Viviendas  | 13,004                | 373                          | 2,195                          | 0                     | 0                              | 0                                  | 57,013           |
| 2. Construcciones agropecuarias                       | 0                     | 0                            | 0                              | 0                     | 0                              | 0                                  | 4,026            |
| 3. Edificios industriales, comerciales y de servicios | 6,717                 | 6,094                        | 2,896                          | 5                     | 0                              | 1,262                              | 198,655          |
| 4. Hoteles y similares                                | 0                     | 0                            | 48                             | 0                     | 0                              | 0                                  | 1,128            |
| 5. Urbanización de terrenos y otros                   | 4,807                 | 1,778                        | 1,446                          | 1,040                 | 0                              | 9,102                              | 102,362          |
| 6. Refinanciamientos                                  | 0                     | 75                           | 218                            | 0                     | 0                              | 0                                  | 10,472           |
| <b>VI. Electricidad, gas, agua y servicios</b>        | <b>4,854</b>          | <b>17,229</b>                | <b>4,549</b>                   | <b>83</b>             | <b>0</b>                       | <b>0</b>                           | <b>132,556</b>   |
| <b>VII. Comercio</b>                                  | <b>73,430</b>         | <b>171,834</b>               | <b>175,645</b>                 | <b>90,087</b>         | <b>3,841</b>                   | <b>23,627</b>                      | <b>1,369,143</b> |
| 1. De importación                                     | 13,887                | 53,781                       | 14,604                         | 1,234                 | 0                              | 7,229                              | 413,432          |
| 2. De exportación                                     | 1,991                 | 286                          | 2,449                          | 95                    | 0                              | 0                                  | 18,787           |
| 3. Interno  | 45,593                | 105,677                      | 156,007                        | 81,540                | 3,841                          | 16,049                             | 830,759          |
| 4. Otros Comerciales                                  | 11,781                | 9,064                        | 1,368                          | 307                   | 0                              | 349                                | 72,829           |
| 5. Refinanciamientos                                  | 177                   | 3,026                        | 1,217                          | 6,911                 | 0                              | 0                                  | 33,336           |
| <b>VIII. Transporte, almacenaje y comunicación</b>    | <b>7,759</b>          | <b>5,397</b>                 | <b>11,631</b>                  | <b>23,680</b>         | <b>0</b>                       | <b>740</b>                         | <b>148,068</b>   |
| 1. Transporte por carretera                           | 7,737                 | 1,697                        | 9,966                          | 22,835                | 0                              | 740                                | 129,082          |
| 2. Servicio de Comunicaciones                         | 0                     | 0                            | 11                             | 0                     | 0                              | 0                                  | 1,653            |
| 3. Otros  | 13                    | 3,555                        | 1,065                          | 0                     | 0                              | 0                                  | 13,763           |
| 4. Refinanciamientos                                  | 8                     | 145                          | 589                            | 845                   | 0                              | 0                                  | 3,570            |
| <b>IX. Servicios</b>                                  | <b>85,179</b>         | <b>73,907</b>                | <b>53,668</b>                  | <b>13,737</b>         | <b>0</b>                       | <b>35,944</b>                      | <b>781,619</b>   |
| 1. Establecimiento de enseñanza                       | 2,613                 | 3,583                        | 606                            | 146                   | 0                              | 337                                | 63,444           |
| 2. Servicios médicos y sanitarios                     | 5,462                 | 6,407                        | 937                            | 319                   | 0                              | 419                                | 33,021           |
| 3. Otros  | 76,567                | 62,810                       | 51,437                         | 11,999                | 0                              | 35,187                             | 671,209          |
| 4. Refinanciamientos                                  | 538                   | 1,106                        | 688                            | 1,273                 | 0                              | 0                                  | 13,946           |
| <b>X. Instituciones Financieras</b>                   | <b>11,322</b>         | <b>6,044</b>                 | <b>13,899</b>                  | <b>0</b>              | <b>0</b>                       | <b>1,253</b>                       | <b>151,704</b>   |
| <b>XI. Otras Actividades</b>                          | <b>13,161</b>         | <b>8,520</b>                 | <b>4,874</b>                   | <b>1,189</b>          | <b>0</b>                       | <b>3,062</b>                       | <b>115,667</b>   |
| <b>XII. Consumo</b>                                   | <b>175,385</b>        | <b>261,421</b>               | <b>368,296</b>                 | <b>432</b>            | <b>62,757</b>                  | <b>2,479</b>                       | <b>2,897,431</b> |
| 1. Préstamos para el consumo                          | 166,729               | 248,612                      | 359,956                        | 431                   | 62,757                         | 2,479                              | 2,775,518        |
| 2. Refinanciamientos                                  | 8,657                 | 12,809                       | 8,339                          | 1                     | 0                              | 0                                  | 121,913          |
| <b>TOTAL</b>  | <b>534,732</b>        | <b>1,491,282</b>             | <b>997,684</b>                 | <b>194,271</b>        | <b>66,599</b>                  | <b>109,862</b>                     | <b>9,464,344</b> |

**Bancos**  
**Cartera de Prestamos por Montos Otorgados**  
 Saldos al 30 de junio de 2013  
 ( en miles de dólares )

| Rangos en dólares                         | De \$ 0 a \$ 1,000 |                  |                | De \$ 1,001 a \$ 5,000 |                  |                | De \$ 5,001 a \$ 10,000 |                  |                | De \$ 10,001 a \$ 50,000 |                  |                  | De \$ 50,001 a \$ 100,000 |                  |                |
|---|--------------------|------------------|----------------|------------------------|------------------|----------------|-------------------------|------------------|----------------|--------------------------|------------------|------------------|---------------------------|------------------|----------------|
|   | Número de Deudores | Montos Otorgados | Saldos         | Número de Deudores     | Montos Otorgados | Saldos         | Número de Deudores      | Montos Otorgados | Saldos         | Número de Deudores       | Montos Otorgados | Saldos           | Número de Deudores        | Montos Otorgados | Saldos         |
| Banco Agrícola, S.A.                      | 152,943            | 84,403           | 48,076         | 142,810                | 436,076          | 278,214        | 48,490                  | 368,172          | 259,851        | 39,081                   | 865,831          | 649,598          | 3,285                     | 246,909          | 191,785        |
| Banco Citibank de El Salvador, S.A.       | 59,461             | 49,240           | 30,392         | 87,187                 | 302,356          | 171,990        | 28,993                  | 266,613          | 159,564        | 16,513                   | 357,667          | 238,211          | 1,863                     | 143,888          | 108,622        |
| Banco Davivienda Salvadoreño, S.A.        | 21,047             | 14,884           | 9,384          | 57,935                 | 168,426          | 119,454        | 24,434                  | 182,883          | 146,545        | 17,713                   | 375,355          | 302,344          | 1,547                     | 122,082          | 100,030        |
| Banco Hipotecario de El Salvador, S.A     | 87                 | 55               | 39             | 430                    | 1,953            | 1,554          | 658                     | 6,926            | 5,219          | 3,051                    | 109,093          | 83,177           | 1,100                     | 92,210           | 73,643         |
| Citibank N.A.                             | 0                  | 0                | 0              | 0                      | 0                | 0              | 0                       | 0                | 0              | 0                        | 0                | 0                | 0                         | 0                | 0              |
| Banco de Fomento Agropecuario             | 24,978             | 17,784           | 13,722         | 25,767                 | 74,137           | 55,195         | 5,944                   | 40,620           | 28,547         | 2,425                    | 65,952           | 46,305           | 251                       | 21,219           | 15,918         |
| Banco G & T Continental El Salvador, S.A. | 21                 | 15               | 11             | 104                    | 395              | 284            | 84                      | 962              | 807            | 247                      | 12,456           | 10,838           | 144                       | 16,705           | 14,846         |
| Banco Promerica, S.A.                     | 18,811             | 14,331           | 9,091          | 31,414                 | 108,777          | 62,710         | 9,435                   | 82,191           | 44,560         | 6,589                    | 150,136          | 91,006           | 669                       | 51,891           | 43,209         |
| Scotiabank El Salvador, S.A.              | 23,688             | 14,330           | 10,064         | 23,161                 | 75,195           | 52,123         | 13,284                  | 99,500           | 75,085         | 23,308                   | 583,919          | 463,451          | 4,037                     | 288,568          | 243,229        |
| Banco de America Central, S.A.            | 71,937             | 31,825           | 20,132         | 66,434                 | 204,970          | 106,409        | 22,750                  | 183,954          | 97,789         | 20,132                   | 429,465          | 262,218          | 2,034                     | 158,640          | 128,221        |
| Banco Azteca El Salvador, S.A.            | 93,847             | 53,472           | 40,467         | 21,717                 | 32,759           | 26,080         | 11                      | 63               | 51             | 1                        | 20               | 0                | 0                         | 0                | 0              |
| Banco Industrial El Salvador, S.A.        | 2                  | 2                | 2              | 30                     | 137              | 114            | 51                      | 541              | 472            | 130                      | 6,250            | 5,141            | 58                        | 7,641            | 5,978          |
| Banco Procredit, S.A.                     | 1,434              | 1,380            | 812            | 9,821                  | 26,917           | 16,251         | 3,684                   | 27,917           | 17,981         | 3,660                    | 86,096           | 65,229           | 509                       | 40,781           | 31,393         |
| <b>Total</b>                              | <b>468,256</b>     | <b>281,721</b>   | <b>182,191</b> | <b>466,810</b>         | <b>1,432,097</b> | <b>890,377</b> | <b>157,818</b>          | <b>1,260,343</b> | <b>836,470</b> | <b>132,850</b>           | <b>3,042,239</b> | <b>2,217,518</b> | <b>15,497</b>             | <b>1,190,534</b> | <b>956,873</b> |

| Rangos en dólares                         | De \$ 100,001 a \$ 1,000,000 |                  |                  | De \$ 1,000,001 a \$ 5,000,000 |                  |                  | De \$ 5,000,001 a \$ 10,000,000 |                  |                | Más de \$ 10,000,001 |                  |                | Total              |                   |                  |
|---|------------------------------|------------------|------------------|--------------------------------|------------------|------------------|---------------------------------|------------------|----------------|----------------------|------------------|----------------|--------------------|-------------------|------------------|
|   | Número de Deudores           | Montos Otorgados | Saldos           | Número de Deudores             | Montos Otorgados | Saldos           | Número de Deudores              | Montos Otorgados | Saldos         | Número de Deudores   | Montos Otorgados | Saldos         | Número de Deudores | Montos Otorgados  | Saldos           |
| Banco Agrícola, S.A.                      | 1,678                        | 535,844          | 406,013          | 104                            | 484,799          | 348,859          | 32                              | 239,418          | 178,050        | 22                   | 486,755          | 348,665        | 388,445            | 3,748,207         | 2,709,112        |
| Banco Citibank de El Salvador, S.A.       | 941                          | 279,962          | 211,487          | 51                             | 136,540          | 85,348           | 11                              | 82,286           | 45,657         | 4                    | 71,948           | 58,381         | 195,024            | 1,690,501         | 1,109,653        |
| Banco Davivienda Salvadoreño, S.A.        | 904                          | 338,184          | 251,441          | 107                            | 320,652          | 227,174          | 17                              | 138,362          | 118,140        | 4                    | 72,987           | 48,848         | 123,708            | 1,733,815         | 1,323,358        |
| Banco Hipotecario de El Salvador, S.A     | 935                          | 323,869          | 251,220          | 55                             | 92,809           | 65,803           | 0                               | 0                | 0              | 0                    | 0                | 0              | 6,316              | 626,914           | 480,655          |
| Citibank N.A.                             | 1                            | 589              | 384              | 0                              | 0                | 0                | 0                               | 0                | 0              | 0                    | 0                | 0              | 1                  | 589               | 384              |
| Banco de Fomento Agropecuario             | 107                          | 30,559           | 21,271           | 2                              | 4,674            | 1,740            | 0                               | 0                | 0              | 0                    | 0                | 0              | 59,474             | 254,944           | 182,698          |
| Banco G & T Continental El Salvador, S.A. | 268                          | 156,935          | 124,587          | 60                             | 149,074          | 112,683          | 0                               | 0                | 0              | 0                    | 0                | 0              | 928                | 336,542           | 264,055          |
| Banco Promerica, S.A.                     | 585                          | 179,483          | 145,659          | 70                             | 155,943          | 127,461          | 3                               | 23,665           | 11,036         | 0                    | 0                | 0              | 67,576             | 766,416           | 534,732          |
| Scotiabank El Salvador, S.A.              | 2,228                        | 497,233          | 417,082          | 51                             | 131,936          | 97,282           | 10                              | 67,949           | 48,367         | 5                    | 112,000          | 84,600         | 89,772             | 1,870,630         | 1,491,282        |
| Banco de America Central, S.A.            | 1,264                        | 338,604          | 268,231          | 44                             | 134,458          | 105,392          | 2                               | 12,500           | 9,293          | 0                    | 0                | 0              | 184,597            | 1,494,416         | 997,684          |
| Banco Azteca El Salvador, S.A.            | 0                            | 0                | 0                | 0                              | 0                | 0                | 0                               | 0                | 0              | 0                    | 0                | 0              | 115,576            | 86,314            | 66,599           |
| Banco Industrial El Salvador, S.A.        | 111                          | 60,928           | 47,966           | 23                             | 61,613           | 50,190           | 0                               | 0                | 0              | 0                    | 0                | 0              | 405                | 137,112           | 109,862          |
| Banco Procredit, S.A.                     | 327                          | 74,592           | 58,223           | 3                              | 5,061            | 4,383            | 0                               | 0                | 0              | 0                    | 0                | 0              | 19,438             | 262,745           | 194,271          |
| <b>Total</b>                              | <b>9,349</b>                 | <b>2,816,781</b> | <b>2,203,564</b> | <b>570</b>                     | <b>1,677,558</b> | <b>1,226,315</b> | <b>75</b>                       | <b>564,180</b>   | <b>410,543</b> | <b>35</b>            | <b>743,690</b>   | <b>540,494</b> | <b>1,251,260</b>   | <b>13,009,143</b> | <b>9,464,344</b> |

Fuente: Central de Riesgos.

**Bancos**  
**Cartera de Prestamos por Plazos**  
 Saldos al 30 de junio de 2013  
 ( en miles de dólares )

| Bancos                                    | 0 - 1 AÑOS     |                  |                | 1 - 2 AÑOS     |                |                | 2 - 3 AÑOS     |                |                | 3 - 4 AÑOS     |                |                | 4 - 5 AÑOS     |                |                |
|---|----------------|------------------|----------------|----------------|----------------|----------------|----------------|----------------|----------------|----------------|----------------|----------------|----------------|----------------|----------------|
|   | Número de      | Montos           | Saldos         | Número de      | Montos         | Saldos         | Número de      | Montos         | Saldos         | Número de      | Montos         | Saldos         | Número de      | Montos         | Saldos         |
| Banco Agrícola, S.A.                      | 85,391         | 298,996          | 218,030        | 6,757          | 241,788        | 162,036        | 8,265          | 53,937         | 29,304         | 16,230         | 102,930        | 53,105         | 65,220         | 245,999        | 161,319        |
| Banco Citibank de El Salvador, S.A.       | 4,520          | 139,175          | 131,882        | 11,283         | 22,978         | 13,639         | 12,934         | 28,974         | 17,528         | 50,522         | 190,274        | 131,422        | 43,480         | 164,877        | 77,279         |
| Banco Davivienda Salvadoreño, S.A.        | 413            | 158,830          | 140,810        | 851            | 81,703         | 61,977         | 1,829          | 26,857         | 18,728         | 5,235          | 72,387         | 43,900         | 4,165          | 23,975         | 17,420         |
| Banco Hipotecario de El Salvador, S.A.    | 366            | 47,286           | 43,488         | 374            | 48,396         | 26,994         | 56             | 5,110          | 3,740          | 259            | 16,749         | 9,270          | 271            | 14,544         | 9,459          |
| Citibank N.A.                             | 1              | 589              | 384            | 0              | 0              | 0              | 0              | 0              | 0              | 0              | 0              | 0              | 0              | 0              | 0              |
| Banco de Fomento Agropecuario             | 1,673          | 9,143            | 7,090          | 30,951         | 66,579         | 49,375         | 8,373          | 17,730         | 12,309         | 7,435          | 32,149         | 20,417         | 2,581          | 11,539         | 7,665          |
| Banco G & T Continental El Salvador, S.A. | 181            | 67,488           | 62,171         | 119            | 10,678         | 7,112          | 20             | 8,254          | 4,992          | 68             | 15,526         | 10,303         | 37             | 15,623         | 7,726          |
| Banco Promerica, S.A.                     | 2,067          | 38,280           | 27,560         | 13,862         | 63,595         | 29,624         | 10,231         | 46,887         | 26,610         | 10,291         | 71,889         | 30,421         | 8,002          | 47,492         | 21,927         |
| Scotiabank El Salvador, S.A.              | 351            | 133,045          | 119,051        | 271            | 37,260         | 28,417         | 281            | 9,158          | 8,637          | 14,757         | 44,946         | 25,920         | 5,221          | 33,025         | 22,764         |
| Banco de America Central, S.A.            | 30,769         | 172,614          | 138,445        | 771            | 74,859         | 50,553         | 1,974          | 12,020         | 7,233          | 39,862         | 152,232        | 73,511         | 5,419          | 34,165         | 22,551         |
| Banco Azteca El Salvador, S.A.            | 21,500         | 6,326            | 3,896          | 56,607         | 23,279         | 16,730         | 70,040         | 56,701         | 45,967         | 8              | 8              | 6              | 0              | 0              | 0              |
| Banco Industrial El Salvador, S.A.        | 79             | 35,002           | 27,009         | 23             | 8,774          | 4,356          | 5              | 9,227          | 5,964          | 24             | 3,620          | 2,429          | 31             | 3,925          | 2,536          |
| Banco Procredit, S.A.                     | 531            | 6,057            | 4,589          | 1,667          | 6,320          | 4,071          | 2,938          | 8,251          | 3,808          | 4,170          | 23,482         | 15,562         | 1,711          | 12,834         | 7,927          |
| <b>Total</b>                              | <b>147,842</b> | <b>1,112,831</b> | <b>924,405</b> | <b>123,536</b> | <b>686,211</b> | <b>454,885</b> | <b>116,946</b> | <b>283,105</b> | <b>184,819</b> | <b>148,861</b> | <b>726,192</b> | <b>416,266</b> | <b>136,138</b> | <b>607,998</b> | <b>358,572</b> |

| Bancos                                    | 5 - 10 AÑOS    |                  |                  | 10 - 15 AÑOS   |                  |                  | 15 - 20 AÑOS  |                  |                | Mas de 20 años |                  |                  | Total            |                   |                  |
|---|----------------|------------------|------------------|----------------|------------------|------------------|---------------|------------------|----------------|----------------|------------------|------------------|------------------|-------------------|------------------|
|   | Número de      | Montos           | Saldos           | Número de      | Montos           | Saldos           | Número de     | Montos           | Saldos         | Número de      | Montos           | Saldos           | Número de        | Montos            | Saldos           |
| Banco Agrícola, S.A.                      | 170,170        | 1,480,480        | 1,085,239        | 20,367         | 420,952          | 302,719          | 14,162        | 394,853          | 260,053        | 13,570         | 508,272          | 437,308          | 400,132          | 3,748,207         | 2,709,112        |
| Banco Citibank de El Salvador, S.A.       | 61,084         | 454,136          | 309,780          | 37,934         | 252,790          | 119,139          | 6,434         | 126,878          | 65,349         | 9,020          | 310,418          | 243,634          | 237,211          | 1,690,501         | 1,109,653        |
| Banco Davivienda Salvadoreño, S.A.        | 76,370         | 755,570          | 583,668          | 11,548         | 187,854          | 124,389          | 6,411         | 192,363          | 127,531        | 5,795          | 234,276          | 204,935          | 112,617          | 1,733,815         | 1,323,358        |
| Banco Hipotecario de El Salvador, S.A.    | 1,753          | 194,911          | 132,574          | 1,079          | 103,699          | 83,163           | 1,238         | 115,502          | 97,784         | 1,022          | 80,718           | 74,183           | 6,418            | 626,914           | 480,655          |
| Citibank N.A.                             | 0              | 0                | 0                | 0              | 0                | 0                | 0             | 0                | 0              | 0              | 0                | 0                | 1                | 589               | 384              |
| Banco de Fomento Agropecuario             | 8,744          | 90,231           | 63,477           | 490            | 20,855           | 16,515           | 115           | 5,470            | 4,880          | 34             | 1,248            | 969              | 60,396           | 254,944           | 182,698          |
| Banco G & T Continental El Salvador, S.A. | 275            | 129,445          | 94,734           | 77             | 53,197           | 46,356           | 65            | 30,061           | 24,671         | 50             | 6,270            | 5,990            | 892              | 336,542           | 264,055          |
| Banco Promerica, S.A.                     | 26,713         | 222,159          | 158,672          | 2,661          | 154,219          | 131,533          | 410           | 46,520           | 39,893         | 1,098          | 75,373           | 68,491           | 75,335           | 766,416           | 534,731          |
| Scotiabank El Salvador, S.A.              | 38,234         | 489,727          | 359,717          | 8,580          | 145,304          | 101,164          | 6,493         | 212,310          | 152,331        | 16,737         | 765,854          | 673,281          | 90,925           | 1,870,630         | 1,491,282        |
| Banco de America Central, S.A.            | 74,758         | 456,654          | 276,885          | 16,495         | 202,745          | 130,511          | 6,521         | 83,773           | 49,844         | 8,328          | 305,354          | 248,151          | 184,897          | 1,494,416         | 997,684          |
| Banco Azteca El Salvador, S.A.            | 0              | 0                | 0                | 0              | 0                | 0                | 0             | 0                | 0              | 0              | 0                | 0                | 148,155          | 86,314            | 66,599           |
| Banco Industrial El Salvador, S.A.        | 154            | 36,332           | 32,365           | 32             | 21,715           | 18,947           | 20            | 16,228           | 14,052         | 17             | 2,288            | 2,204            | 385              | 137,112           | 109,862          |
| Banco Procredit, S.A.                     | 5,717          | 97,502           | 69,180           | 2,618          | 80,735           | 63,715           | 336           | 26,166           | 24,136         | 15             | 1,396            | 1,285            | 19,703           | 262,745           | 194,271          |
| <b>Total</b>                              | <b>463,972</b> | <b>4,407,147</b> | <b>3,166,291</b> | <b>101,881</b> | <b>1,644,067</b> | <b>1,138,151</b> | <b>42,205</b> | <b>1,250,125</b> | <b>860,525</b> | <b>55,686</b>  | <b>2,291,468</b> | <b>1,960,430</b> | <b>1,337,067</b> | <b>13,009,143</b> | <b>9,464,344</b> |

Fuente: Central de Riesgos.

## Cartera de Prestamos Clasificada por Departamento y Pais de Destino

Saldos al 30 de Junio de 2013

( en miles de dólares )

| Destino                   | Banco Agrícola, S.A. | Banco Citibank de El Salvador, S.A. | Banco HSBC Salvadoreño, S.A. | Banco Hipotecario de El Salvador, S.A. | Citibank, N.A., Sucursal El Salvador | Banco de Fomento Agropecuario | Banco G & T Continental El Salvador, S.A. | Banco Promerica, S.A. | Scotiabank El Salvador, S.A. | Banco de America Central, S.A. | Banco Azteca El Salvador, S.A. | Banco Industrial El Salvador, S.A. | Banco Procredit, S.A. | Total               |
|---------------------------|----------------------|-------------------------------------|------------------------------|--|--------------------------------------|-------------------------------|---|-----------------------|------------------------------|--------------------------------|--------------------------------|------------------------------------|-----------------------|---------------------|
| <b>I. El Salvador</b>     | <b>2,471,050</b>     | <b>1,105,453</b>                    | <b>1,307,245</b>             | <b>478,403</b>                         | <b>384</b>                           | <b>182,698</b>                | <b>259,575</b>                            | <b>534,732</b>        | <b>1,491,282</b>             | <b>996,086</b>                 | <b>66,599</b>                  | <b>109,862</b>                     | <b>194,271</b>        | <b>9,197,638.82</b> |
| Ahuachapán                | 21,733               | 4,367                               | 11,127                       | 18,455                                 | 0                                    | 16,473                        | 20,014                                    | 869                   | 8,433                        | 3,765                          | 1,685                          | 10                                 | 13,827                | 120,758             |
| Santa Ana                 | 72,099               | 18,083                              | 44,881                       | 40,011                                 | 0                                    | 16,745                        | 8,558                                     | 13,125                | 39,190                       | 25,637                         | 6,123                          | 147                                | 18,756                | 303,355             |
| Sonsonate                 | 42,312               | 11,484                              | 36,318                       | 24,717                                 | 0                                    | 11,980                        | 6,553                                     | 13,254                | 29,385                       | 17,069                         | 3,924                          | 1,004                              | 24,268                | 222,270             |
| Chalatenango              | 12,240               | 1,782                               | 9,898                        | 6,034                                  | 0                                    | 9,563                         | 990                                       | 1,669                 | 6,907                        | 1,816                          | 2,621                          | 0                                  | 5,278                 | 58,798              |
| La Libertad               | 201,432              | 203,723                             | 206,400                      | 68,053                                 | 0                                    | 14,816                        | 56,729                                    | 92,876                | 214,664                      | 123,265                        | 7,965                          | 48,564                             | 24,602                | 1,263,089           |
| San Salvador              | 1,921,383            | 833,983                             | 881,215                      | 243,215                                | 384                                  | 24,190                        | 154,314                                   | 335,555               | 1,090,515                    | 751,250                        | 19,343                         | 58,020                             | 49,501                | 6,362,867           |
| Cuscatlán                 | 14,661               | 1,555                               | 9,089                        | 2,565                                  | 0                                    | 4,616                         | 1,122                                     | 1,501                 | 8,341                        | 2,167                          | 1,887                          | 0                                  | 4,895                 | 52,399              |
| La Paz                    | 13,021               | 7,346                               | 11,230                       | 13,670                                 | 0                                    | 16,070                        | 10,187                                    | 8,838                 | 8,559                        | 4,078                          | 4,329                          | 2,117                              | 8,954                 | 108,401             |
| Cabañas                   | 10,745               | 356                                 | 6,341                        | 768                                    | 0                                    | 11,390                        | 1,109                                     | 4,366                 | 10,702                       | 2,602                          | 2,538                          | 0                                  | 7,715                 | 58,631              |
| San Vicente               | 17,159               | 748                                 | 7,351                        | 9,856                                  | 0                                    | 7,170                         | 0   | 5,769                 | 3,068                        | 2,981                          | 2,024                          | 0                                  | 5,279                 | 61,405              |
| Usulután                  | 37,527               | 1,656                               | 17,963                       | 12,048                                 | 0                                    | 13,931                        | 0   | 10,938                | 14,539                       | 13,549                         | 4,519                          | 0                                  | 7,144                 | 133,813             |
| San Miguel                | 72,488               | 14,536                              | 50,592                       | 27,414                                 | 0                                    | 15,817                        | 0   | 33,496                | 43,026                       | 34,831                         | 4,490                          | 0                                  | 11,415                | 308,105             |
| Morazan                   | 7,293                | 1,987                               | 4,741                        | 2,566                                  | 0                                    | 7,255                         | 0   | 5,371                 | 5,249                        | 3,798                          | 2,002                          | 0                                  | 3,640                 | 43,902              |
| La Unión                  | 26,958               | 3,845                               | 10,101                       | 9,030                                  | 0                                    | 12,682                        | 0   | 7,104                 | 8,704                        | 9,278                          | 3,149                          | 0                                  | 8,998                 | 99,848              |
| <b>II. Guatemala</b>      | <b>36,988</b>        | <b>53</b>                           | <b>122</b>                   | <b>0</b>                               | <b>0</b>                             | <b>0</b>                      | <b>2,160</b>                              | <b>0</b>              | <b>0</b>                     | <b>0</b>                       | <b>0</b>                       | <b>0</b>                           | <b>0</b>              | <b>39,323</b>       |
| <b>III. Honduras</b>      | <b>792</b>           | <b>0</b>                            | <b>0</b>                     | <b>12</b>                              | <b>0</b>                             | <b>0</b>                      | <b>2,018</b>                              | <b>0</b>              | <b>0</b>                     | <b>0</b>                       | <b>0</b>                       | <b>0</b>                           | <b>0</b>              | <b>2,822</b>        |
| <b>IV. Nicaragua</b>      | <b>171</b>           | <b>0</b>                            | <b>848</b>                   | <b>0</b>                               | <b>0</b>                             | <b>0</b>                      | <b>97</b>                                 | <b>0</b>              | <b>0</b>                     | <b>0</b>                       | <b>0</b>                       | <b>0</b>                           | <b>0</b>              | <b>1,116</b>        |
| <b>V. Costa Rica</b>      | <b>173,347</b>       | <b>1,584</b>                        | <b>293</b>                   | <b>36</b>                              | <b>0</b>                             | <b>0</b>                      | <b>0</b>                                  | <b>0</b>              | <b>0</b>                     | <b>0</b>                       | <b>0</b>                       | <b>0</b>                           | <b>0</b>              | <b>175,260</b>      |
| <b>VI. Estados Unidos</b> | <b>26,765</b>        | <b>621</b>                          | <b>878</b>                   | <b>1,751</b>                           | <b>0</b>                             | <b>0</b>                      | <b>0</b>                                  | <b>0</b>              | <b>0</b>                     | <b>0</b>                       | <b>0</b>                       | <b>0</b>                           | <b>0</b>              | <b>30,015</b>       |
| <b>VII. Otros Paises</b>  | <b>0</b>             | <b>1,941</b>                        | <b>13,973</b>                | <b>452</b>                             | <b>0</b>                             | <b>0</b>                      | <b>205</b>                                | <b>0</b>              | <b>0</b>                     | <b>1,598</b>                   | <b>0</b>                       | <b>0</b>                           | <b>0</b>              | <b>18,169</b>       |
| <b>Total</b>              | <b>2,709,112</b>     | <b>1,109,653</b>                    | <b>1,323,358</b>             | <b>480,655</b>                         | <b>384</b>                           | <b>182,698</b>                | <b>264,055</b>                            | <b>534,732</b>        | <b>1,491,282</b>             | <b>997,684</b>                 | <b>66,599</b>                  | <b>109,862</b>                     | <b>194,271</b>        | <b>9,464,344</b>    |

(En porcentajes)

| Destino                   | Banco Agrícola, S.A. | Banco Citibank de El Salvador, S.A. | Banco HSBC Salvadoreño, S.A. | Banco Hipotecario de El Salvador, S.A. | Citibank, N.A., Sucursal El Salvador | Banco de Fomento Agropecuario | Banco G & T Continental El Salvador, S.A. | Banco Promerica, S.A. | Scotiabank El Salvador, S.A. | Banco de America Central, S.A. | Banco Azteca El Salvador, S.A. | Banco Industrial El Salvador, S.A. | Banco Procredit, S.A. | Total         |
|---------------------------|----------------------|-------------------------------------|------------------------------|--|--------------------------------------|-------------------------------|---|-----------------------|------------------------------|--------------------------------|--------------------------------|------------------------------------|-----------------------|---------------|
| <b>I. El Salvador</b>     | <b>91.21</b>         | <b>99.62</b>                        | <b>98.78</b>                 | <b>99.53</b>                           | <b>100.00</b>                        | <b>100.00</b>                 | <b>98.30</b>                              | <b>100.00</b>         | <b>100.00</b>                | <b>99.84</b>                   | <b>100.00</b>                  | <b>100.00</b>                      | <b>100.00</b>         | <b>97.18</b>  |
| Ahuachapán                | 0.80                 | 0.39                                | 0.84                         | 3.84                                   | 0.00                                 | 9.02                          | 7.58                                      | 0.16                  | 0.57                         | 0.38                           | 2.53                           | 0.01                               | 7.12                  | 1.28          |
| Santa Ana                 | 2.66                 | 1.63                                | 3.39                         | 8.32                                   | 0.00                                 | 9.17                          | 3.24                                      | 2.45                  | 2.63                         | 2.57                           | 9.19                           | 0.13                               | 9.65                  | 3.21          |
| Sonsonate                 | 1.56                 | 1.03                                | 2.74                         | 5.14                                   | 0.00                                 | 6.56                          | 2.48                                      | 2.48                  | 1.97                         | 1.71                           | 5.89                           | 0.91                               | 12.49                 | 2.35          |
| Chalatenango              | 0.45                 | 0.16                                | 0.75                         | 1.26                                   | 0.00                                 | 5.23                          | 0.38                                      | 0.31                  | 0.46                         | 0.18                           | 3.94                           | 0.00                               | 2.72                  | 0.62          |
| La Libertad               | 7.44                 | 18.36                               | 15.60                        | 14.16                                  | 0.00                                 | 8.11                          | 21.48                                     | 17.37                 | 14.39                        | 12.36                          | 11.96                          | 44.20                              | 12.66                 | 13.35         |
| San Salvador              | 70.92                | 75.16                               | 66.59                        | 50.60                                  | 100.00                               | 13.24                         | 58.44                                     | 62.75                 | 73.13                        | 75.30                          | 29.04                          | 52.81                              | 25.48                 | 67.23         |
| Cuscatlán                 | 0.54                 | 0.14                                | 0.69                         | 0.53                                   | 0.00                                 | 2.53                          | 0.42                                      | 0.28                  | 0.56                         | 0.22                           | 2.83                           | 0.00                               | 2.52                  | 0.55          |
| La Paz                    | 0.48                 | 0.66                                | 0.85                         | 2.84                                   | 0.00                                 | 8.80                          | 3.86                                      | 1.65                  | 0.57                         | 0.41                           | 6.50                           | 1.93                               | 4.61                  | 1.15          |
| Cabañas                   | 0.40                 | 0.03                                | 0.48                         | 0.16                                   | 0.00                                 | 6.23                          | 0.42                                      | 0.82                  | 0.72                         | 0.26                           | 3.81                           | 0.00                               | 3.97                  | 0.62          |
| San Vicente               | 0.63                 | 0.07                                | 0.56                         | 2.05                                   | 0.00                                 | 3.92                          | 0.00                                      | 1.08                  | 0.21                         | 0.30                           | 3.04                           | 0.00                               | 2.72                  | 0.65          |
| Usulután                  | 1.39                 | 0.15                                | 1.36                         | 2.51                                   | 0.00                                 | 7.63                          | 0.00                                      | 2.05                  | 0.97                         | 1.36                           | 6.78                           | 0.00                               | 3.68                  | 1.41          |
| San Miguel                | 2.68                 | 1.31                                | 3.82                         | 5.70                                   | 0.00                                 | 8.66                          | 0.00                                      | 6.26                  | 2.89                         | 3.49                           | 6.74                           | 0.00                               | 5.88                  | 3.26          |
| Morazan                   | 0.27                 | 0.18                                | 0.36                         | 0.53                                   | 0.00                                 | 3.97                          | 0.00                                      | 1.00                  | 0.35                         | 0.38                           | 3.01                           | 0.00                               | 1.87                  | 0.46          |
| La Unión                  | 1.00                 | 0.35                                | 0.76                         | 1.88                                   | 0.00                                 | 6.94                          | 0.00                                      | 1.33                  | 0.58                         | 0.93                           | 4.73                           | 0.00                               | 4.63                  | 1.05          |
| <b>II. Guatemala</b>      | <b>1.37</b>          | <b>0.00</b>                         | <b>0.01</b>                  | <b>0.00</b>                            | <b>0.00</b>                          | <b>0.00</b>                   | <b>0.82</b>                               | <b>0.00</b>           | <b>0.00</b>                  | <b>0.00</b>                    | <b>0.00</b>                    | <b>0.00</b>                        | <b>0.00</b>           | <b>0.42</b>   |
| <b>III. Honduras</b>      | <b>0.03</b>          | <b>0.00</b>                         | <b>0.00</b>                  | <b>0.00</b>                            | <b>0.00</b>                          | <b>0.00</b>                   | <b>0.76</b>                               | <b>0.00</b>           | <b>0.00</b>                  | <b>0.00</b>                    | <b>0.00</b>                    | <b>0.00</b>                        | <b>0.00</b>           | <b>0.03</b>   |
| <b>IV. Nicaragua</b>      | <b>0.01</b>          | <b>0.00</b>                         | <b>0.06</b>                  | <b>0.00</b>                            | <b>0.00</b>                          | <b>0.00</b>                   | <b>0.04</b>                               | <b>0.00</b>           | <b>0.00</b>                  | <b>0.00</b>                    | <b>0.00</b>                    | <b>0.00</b>                        | <b>0.00</b>           | <b>0.01</b>   |
| <b>V. Costa Rica</b>      | <b>6.40</b>          | <b>0.14</b>                         | <b>0.02</b>                  | <b>0.01</b>                            | <b>0.00</b>                          | <b>0.00</b>                   | <b>0.00</b>                               | <b>0.00</b>           | <b>0.00</b>                  | <b>0.00</b>                    | <b>0.00</b>                    | <b>0.00</b>                        | <b>0.00</b>           | <b>1.85</b>   |
| <b>VI. Estados Unidos</b> | <b>0.99</b>          | <b>0.06</b>                         | <b>0.07</b>                  | <b>0.36</b>                            | <b>0.00</b>                          | <b>0.00</b>                   | <b>0.00</b>                               | <b>0.00</b>           | <b>0.00</b>                  | <b>0.00</b>                    | <b>0.00</b>                    | <b>0.00</b>                        | <b>0.00</b>           | <b>0.32</b>   |
| <b>VII. Otros Paises</b>  | <b>0.00</b>          | <b>0.17</b>                         | <b>1.06</b>                  | <b>0.09</b>                            | <b>0.00</b>                          | <b>0.00</b>                   | <b>0.08</b>                               | <b>0.00</b>           | <b>0.00</b>                  | <b>0.16</b>                    | <b>0.00</b>                    | <b>0.00</b>                        | <b>0.00</b>           | <b>0.19</b>   |
| <b>Total</b>              | <b>100.00</b>        | <b>100.00</b>                       | <b>100.00</b>                | <b>100.00</b>                          | <b>100.00</b>                        | <b>100.00</b>                 | <b>100.00</b>                             | <b>100.00</b>         | <b>100.00</b>                | <b>100.00</b>                  | <b>100.00</b>                  | <b>100.00</b>                      | <b>100.00</b>         | <b>100.00</b> |

**Bancos**  
**Cartera de Prestamos Vencidos Clasificada por Sectores Económicos**

Saldos al 30 de junio de 2013

( en miles de dólares )

| Sector   | Rangos de morosidad por días |              |              |               |                |                |               |               |               |               | Total          |                |
|--|------------------------------|--------------|--------------|---------------|----------------|----------------|---------------|---------------|---------------|---------------|----------------|----------------|
|  | 1 a 30 días                  | 31 a 60 días | 61 a 90 días | 91 a 120 días | 121 a 180 días | 181 a 360 días | Mas de 1 año  | Mas de 2 años | Mas de 3 años | Mas de 4 años |                |                |
| Vivienda                                       | 167                          | 0            | 123          | 9,792         | 8,128          | 11,360         | 19,878        | 15,729        | 16,343        | 21,695        | 103,215        | 40.70%         |
| Agropecuario                                   | 462                          | 7            | 0            | 340           | 1,711          | 1,857          | 2,214         | 947           | 2,253         | 2,755         | 12,546         | 4.95%          |
| Minería y Canteras                             | 0                            | 0            | 0            | 0             | 1              | 68             | 0             | 0             | 6             | 33            | 108            | 0.04%          |
| Industria Manufacturera                        | 0                            | 0            | 0            | 23            | 466            | 369            | 218           | 2,405         | 409           | 967           | 4,857          | 1.92%          |
| Construcción                                   | 0                            | 0            | 0            | 243           | 488            | 2,091          | 16            | 3,992         | 1,381         | 3,632         | 11,843         | 4.67%          |
| Electricidad, Gas, Agua y Servicios Sanitarios | 0                            | 0            | 0            | 0             | 0              | 0              | 0             | 8             | 0             | 0             | 8              | 0.00%          |
| Comercio                                       | 312                          | 9            | 0            | 2,867         | 2,484          | 3,095          | 7,728         | 5,136         | 12,233        | 7,016         | 40,879         | 16.12%         |
| Transporte, Almacenaje y Comunicaciones        | 0                            | 0            | 0            | 200           | 204            | 194            | 577           | 25            | 321           | 656           | 2,177          | 0.86%          |
| Servicios                                      | 3                            | 0            | 76           | 355           | 546            | 1,014          | 1,672         | 4,942         | 1,725         | 3,984         | 14,317         | 5.65%          |
| Instituciones Financieras Privadas             | 0                            | 0            | 0            | 0             | 0              | 0              | 0             | 0             | 0             | 0             | 0              | 0.00%          |
| Actividades no Clasificadas                    | 0                            | 0            | 0            | 157           | 145            | 248            | 431           | 142           | 88            | 253           | 1,465          | 0.58%          |
| Consumo  | 103                          | 10           | 11           | 14,533        | 21,188         | 11,142         | 4,603         | 2,675         | 3,582         | 4,317         | 62,165         | 24.51%         |
| <b>Total</b>                                   | <b>1,046</b>                 | <b>26</b>    | <b>210</b>   | <b>28,509</b> | <b>35,363</b>  | <b>31,437</b>  | <b>37,338</b> | <b>36,000</b> | <b>38,342</b> | <b>45,308</b> | <b>253,580</b> | <b>100.00%</b> |

Fuente: Central de Riesgos.



**Bancos**  
**Evolución de la Cartera de Prestamos Vencidos**  
 Saldos del 30 de junio de 2012 al 30 de junio de 2013  
 ( miles de dólares )

| Entidad                                  | Jun-12         | Jul-12         | Agos-12        | Sep-12         | Oct-12         | Nov-12         | Dic-12         | Ene-13         | Feb-13         | Miar-13        | Abr-13         | May-13         | Jun-13         |
|--|----------------|----------------|----------------|----------------|----------------|----------------|----------------|----------------|----------------|----------------|----------------|----------------|----------------|
| Banco Agrícola,S.A.                      | 63,532         | 60,750         | 62,165         | 59,249         | 57,621         | 55,038         | 54,775         | 52,601         | 51,406         | 51,345         | 52,040         | 51,539         | 53,096         |
| Banco Citibank de El Salvador,S.A.       | 67,531         | 66,480         | 65,727         | 65,656         | 64,063         | 62,827         | 62,919         | 62,431         | 60,965         | 60,502         | 58,686         | 59,315         | 57,603         |
| Banco Davivienda Salvadoreño,S.A.        | 58,887         | 58,463         | 58,032         | 56,164         | 55,378         | 54,771         | 53,484         | 52,824         | 49,506         | 49,945         | 48,663         | 49,317         | 46,072         |
| Banco Hipotecario de El Salvador, S.A.   | 7,948          | 7,803          | 7,330          | 6,772          | 6,701          | 6,332          | 6,410          | 6,208          | 6,172          | 6,658          | 5,927          | 6,293          | 6,152          |
| Citibank, N.A., Sucursal El Salvador     | 577            | 577            | 577            | 577            | 512            | 512            | 512            | 512            | 512            | 512            | 512            | 512            | 384            |
| Banco de Fomento Agropecuario            | 4,854          | 5,361          | 5,102          | 4,924          | 4,862          | 6,356          | 5,305          | 5,277          | 4,974          | 5,138          | 5,281          | 5,522          | 5,347          |
| Banco G & T Continental El Salvador,S.A. | 4,390          | 4,652          | 4,652          | 4,078          | 4,135          | 2,094          | 2,094          | 1,708          | 1,708          | 1,708          | 1,708          | 1,721          | 1,721          |
| Banco Promerica,S.A.                     | 7,223          | 6,711          | 7,004          | 6,862          | 6,681          | 6,914          | 7,247          | 7,880          | 6,942          | 7,910          | 7,850          | 8,214          | 8,739          |
| Scotiabank El Salvador,S.A.              | 58,411         | 58,664         | 57,751         | 53,021         | 50,670         | 50,279         | 51,803         | 50,921         | 51,208         | 52,561         | 49,241         | 49,878         | 51,250         |
| Banco de America Central,S.A.            | 19,727         | 19,581         | 18,385         | 16,299         | 16,703         | 14,895         | 14,038         | 13,367         | 13,372         | 13,305         | 13,237         | 12,717         | 12,479         |
| Banco ProCredit,S.A.                     | 7,327          | 8,132          | 6,909          | 7,118          | 7,236          | 7,500          | 6,680          | 6,897          | 6,918          | 7,571          | 7,950          | 7,294          | 6,968          |
| Banco Azteca, El Salvador, S.A.          | 2,513          | 2,596          | 2,689          | 1,215          | 1,363          | 1,520          | 1,662          | 1,877          | 2,048          | 2,284          | 2,583          | 2,835          | 3,295          |
| Banco Industrial, El Salvador, S.A.      | 0              | 0              | 0              | 0              | 0              | 0              | 0              | 0              | 0              | 0              | 0              | 0              | 0              |
| <b>Total</b>                             | <b>302,919</b> | <b>299,769</b> | <b>296,324</b> | <b>281,937</b> | <b>275,924</b> | <b>269,038</b> | <b>266,929</b> | <b>262,500</b> | <b>255,729</b> | <b>259,438</b> | <b>253,677</b> | <b>255,157</b> | <b>253,107</b> |

FUENTE: Cifras remitidas por las entidades financieras.

**Bancos**  
**Evolución de las Provisiones para Incobrabilidad de Prestamos**  
 Saldos del 30 de junio de 2012 - al 30 de junio de 2013  
 ( en miles de dólares )

| Entidad                                  | Jun-12         | Jul-12         | Agos-12        | Sep-12         | Oct-12         | Nov-12         | Dic-12         | Ene-13         | Feb-13         | Mar-13         | Abr-13         | May-13         | Jun-13         |
|--|----------------|----------------|----------------|----------------|----------------|----------------|----------------|----------------|----------------|----------------|----------------|----------------|----------------|
| Banco Agrícola,S.A.                      | 109,430        | 110,593        | 110,233        | 106,055        | 105,926        | 106,399        | 106,517        | 107,107        | 106,146        | 105,123        | 104,992        | 104,746        | 105,658        |
| Banco Citibank de El Salvador,S.A.       | 50,875         | 50,989         | 50,600         | 49,223         | 48,650         | 48,708         | 47,758         | 47,992         | 45,842         | 48,420         | 46,867         | 48,151         | 46,158         |
| Banco Davivienda Salvadoreño,S.A.        | 47,401         | 47,693         | 48,240         | 46,960         | 46,076         | 44,671         | 45,107         | 45,606         | 44,109         | 44,669         | 43,840         | 44,321         | 41,301         |
| Banco Hipotecario de El Salvador, S.A.   | 11,241         | 11,445         | 11,501         | 11,486         | 11,573         | 12,126         | 12,542         | 12,269         | 11,299         | 11,398         | 10,704         | 9,720          | 9,910          |
| Citibank, N.A., Sucursal El Salvador     | 577            | 577            | 577            | 577            | 577            | 512            | 512            | 512            | 512            | 512            | 512            | 512            | 384            |
| Banco de Fomento Agropecuario            | 4,995          | 5,365          | 5,342          | 5,053          | 5,006          | 6,356          | 5,435          | 5,422          | 5,369          | 5,505          | 5,764          | 5,812          | 5,828          |
| Banco G & T Continental El Salvador,S.A. | 2,658          | 2,775          | 3,013          | 2,568          | 2,721          | 1,762          | 1,955          | 1,897          | 1,909          | 1,904          | 1,925          | 1,924          | 1,825          |
| Banco Promerica,S.A.                     | 6,280          | 5,541          | 5,597          | 5,491          | 5,537          | 5,344          | 5,481          | 5,960          | 5,199          | 5,547          | 5,946          | 6,171          | 6,893          |
| Scotiabank El Salvador,S.A.              | 59,871         | 60,130         | 58,906         | 54,082         | 51,937         | 51,536         | 53,099         | 52,194         | 52,488         | 52,561         | 50,472         | 50,626         | 51,763         |
| Banco de America Central,S.A.            | 21,057         | 20,577         | 19,575         | 18,049         | 18,627         | 17,741         | 16,695         | 16,228         | 16,298         | 16,425         | 16,265         | 16,327         | 16,483         |
| Banco Procredit,S.A.                     | 8,798          | 9,147          | 8,658          | 5,447          | 5,374          | 5,428          | 5,386          | 5,487          | 5,487          | 5,491          | 5,494          | 5,281          | 4,647          |
| Banco Azteca, El Salvador, S.A.          | 2,717          | 2,841          | 2,982          | 1,451          | 1,630          | 1,792          | 1,898          | 2,118          | 2,267          | 2,474          | 2,728          | 3,037          | 3,363          |
| Banco Industrial, El Salvador, S.A.      | 50             | 66             | 83             | 102            | 122            | 144            | 168            | 188            | 208            | 228            | 248            | 268            | 288            |
| <b>Total</b>                             | <b>325,950</b> | <b>327,740</b> | <b>325,307</b> | <b>306,544</b> | <b>303,757</b> | <b>302,518</b> | <b>302,552</b> | <b>302,981</b> | <b>297,134</b> | <b>300,257</b> | <b>295,757</b> | <b>296,897</b> | <b>294,501</b> |

FUENTE: Cifras remitidas por las entidades financieras.

**Bancos**  
**Créditos a Personas Relacionadas**  
**Saldos al 30 de junio de 2013**  
**( miles de dólares )**

| Conceptos  | Banco Agrícola ,<br>S.A. | Banco Citibank de<br>El Salvador, S.A | Banco Davivienda<br>Salvadoreño, S.A | Banco Hipotecario<br>de El Salvador, S.A | Banco de Fomento<br>Agropecuario | Banco G & T<br>Continental El<br>Salvador, S.A. | Banco Promerica,<br>S.A |
|--|--------------------------|---------------------------------------|--------------------------------------|--|----------------------------------|---|-------------------------|
| I. Capital y reservas de capital   | 411,488                  | 204,996                               | 231,581                              | 47,022                                   | 19,252                           | 35,591  | 34,429                  |
| II. 5% del capital y reservas de capital   | 20,574                   | 10,250                                | 11,579                               | 2,351                                    | 963                              | 1,780   | 1,721                   |
| III. Monto de créditos a personas relacionadas                                   | 11,371                   | 1,962                                 | 7,816                                | 1,082                                    | 463                              | 1,104   | 1,346                   |
| IV. Créditos a personas relacionadas entre capital y reservas de capital (III/I) | 2.76%                    | 0.96%                                 | 3.37%                                | 2.30%                                    | 2.41%                            | 3.10%   | 3.91%                   |
| <b>V. Margen o (exceso) (II-III)</b>   | <b>9,204</b>             | <b>8,288</b>                          | <b>3,763</b>                         | <b>1,269</b>                             | <b>499</b>                       | <b>675</b>                                      | <b>375</b>              |

| Conceptos  | Scotiabank El<br>Salvador,S.A. | Banco de America<br>Central,S.A. | Banco<br>Procredit,S.A. | Banco Azteca El<br>Salvador, S.A. | Banco Industrial El<br>Salvador, S.A. | Total         |
|--|--------------------------------|----------------------------------|-------------------------|-----------------------------------|---------------------------------------|---------------|
| I. Capital y reservas de capital   | 161,255                        | 109,903                          | 26,019                  | 20,628                            | 20,107                                | 1,322,270     |
| II. 5% del capital y reservas de capital   | 8,063                          | 5,495                            | 1,301                   | 1,031                             | 1,005                                 | 66,114        |
| III. Monto de créditos a personas relacionadas                                   | 6,358                          | 3,636                            | 0                       | 14                                | 760                                   | 35,911        |
| IV. Créditos a personas relacionadas entre capital y reservas de capital (III/I) | 3.94%                          | 3.31%                            | 0.00%                   | 0.07%                             | 3.78%                                 | 2.72%         |
| <b>V. Margen o (exceso) (II-III)</b>   | <b>1,705</b>                   | <b>1,860</b>                     | <b>1,301</b>            | <b>1,018</b>                      | <b>246</b>                            | <b>30,202</b> |

FUENTE: Cifras remitidas por las entidades financieras.

**Bancos**  
**Activos de Riesgo por Categorías y Reservas**  
 Saldos al 30 de junio de 2012 y 2013  
 ( miles de dólares y porcentajes )

| Categoría de riesgos                        | Banco Agrícola, S.A. |                  | Banco Citibank de El Salvador, S.A. |                  | Banco Davivienda Salvadoreño, S.A. |                  | Banco Hipotecario de El Salvador, S.A. |                | Citibank, N.A., Sucursal El Salvador |               |
|---|----------------------|------------------|-------------------------------------|------------------|------------------------------------|------------------|--|----------------|--------------------------------------|---------------|
|   | 2012                 | 2013             | 2012                                | 2013             | 2012                               | 2013             | 2012                                   | 2013           | 2012                                 | 2013          |
| A1 = Normales                               | 2,407,229            | 2,542,444        | 1,022,023                           | 965,974          | 1,073,322                          | 1,235,240        | 361,935                                | 413,526        | 2,257                                | 0             |
| A2 = Normales declinantes                   | 70,205               | 73,288           | 114,086                             | 92,089           | 101,135                            | 56,927           | 23,496                                 | 24,090         | 0                                    | 0             |
| B = Subnormales                             | 79,860               | 68,962           | 75,920                              | 75,620           | 59,242                             | 44,890           | 14,618                                 | 24,221         | 0                                    | 0             |
| C1 = Deficientes                            | 30,725               | 25,672           | 18,482                              | 26,858           | 27,656                             | 30,046           | 14,983                                 | 14,467         | 0                                    | 0             |
| C2 = Deficientes declinantes                | 19,573               | 17,477           | 14,511                              | 13,049           | 11,181                             | 11,271           | 5,528                                  | 8,316          | 0                                    | 0             |
| D1 = Difícil recuperación                   | 15,677               | 15,677           | 12,272                              | 10,280           | 23,821                             | 14,085           | 2,835                                  | 4,028          | 0                                    | 0             |
| D2 = Difícil recuperación declinantes       | 10,836               | 10,243           | 6,167                               | 5,225            | 5,187                              | 2,788            | 2,260                                  | 1,919          | 0                                    | 0             |
| E = Irrecuperables                          | 87,044               | 81,260           | 71,454                              | 54,619           | 61,929                             | 56,367           | 8,775                                  | 7,155          | 577                                  | 384           |
| <b>Total miles de dólares</b>               | <b>2,721,147</b>     | <b>2,835,025</b> | <b>1,334,914</b>                    | <b>1,243,714</b> | <b>1,363,473</b>                   | <b>1,451,614</b> | <b>434,430</b>                         | <b>497,722</b> | <b>2,834</b>                         | <b>384</b>    |
| A1 = Normales                               | 88.46                | 89.68            | 76.56                               | 77.67            | 78.72                              | 85.09            | 83.31                                  | 83.08          | 79.64                                | 0.00          |
| A2 = Normales declinantes                   | 2.58                 | 2.59             | 8.55                                | 7.40             | 7.42                               | 3.92             | 5.41                                   | 4.84           | 0.00                                 | 0.00          |
| B = Subnormales                             | 2.93                 | 2.43             | 5.69                                | 6.08             | 4.34                               | 3.09             | 3.36                                   | 4.87           | 0.00                                 | 0.00          |
| C1 = Deficientes                            | 1.13                 | 0.91             | 1.38                                | 2.16             | 2.03                               | 2.07             | 3.45                                   | 2.91           | 0.00                                 | 0.00          |
| C2 = Deficientes declinantes                | 0.72                 | 0.62             | 1.09                                | 1.05             | 0.82                               | 0.78             | 1.27                                   | 1.67           | 0.00                                 | 0.00          |
| D1 = Difícil recuperación                   | 0.58                 | 0.55             | 0.92                                | 0.83             | 1.75                               | 0.97             | 0.65                                   | 0.81           | 0.00                                 | 0.00          |
| D2 = Difícil recuperación declinantes       | 0.40                 | 0.36             | 0.46                                | 0.42             | 0.38                               | 0.19             | 0.52                                   | 0.39           | 0.00                                 | 0.00          |
| E = Irrecuperables                          | 3.20                 | 2.87             | 5.35                                | 4.39             | 4.54                               | 3.88             | 2.02                                   | 1.44           | 20.36                                | 100.00        |
| <b>Total porcentaje</b>                     | <b>100.00</b>        | <b>100.00</b>    | <b>100.00</b>                       | <b>100.00</b>    | <b>100.00</b>                      | <b>100.00</b>    | <b>100.00</b>                          | <b>100.00</b>  | <b>100.00</b>                        | <b>100.00</b> |
| <b>Total de las reservas contabilizadas</b> | <b>130,431</b>       | <b>126,299</b>   | <b>67,086</b>                       | <b>62,244</b>    | <b>61,772</b>                      | <b>56,081</b>    | <b>17,209</b>                          | <b>15,293</b>  | <b>577</b>                           | <b>384</b>    |

Fuente: Cifras remitidas por las entidades financieras.

## Bancos

### Activos de Riesgo por Categorías y Reservas

Saldos al 30 de junio de 2012 y 2013  
( miles de dólares y porcentajes )

| Categoría de riesgos                        | Banco de Fomento Agropecuario |                | Banco G & T Continental El Salvador, S.A. |                | Banco Promerica, S.A. |                | Scotiabank El Salvador, S.A. |                  | Banco de America Central, S.A. |                  |
|---|-------------------------------|----------------|---|----------------|-----------------------|----------------|------------------------------|------------------|--------------------------------|------------------|
|   | 2012                          | 2013           | 2012                                      | 2013           | 2012                  | 2013           | 2012                         | 2013             | 2012                           | 2013             |
| A1 = Normales                               | 110,853                       | 121,676        | 199,085                                   | 261,118        | 368,536               | 471,717        | 1,283,921                    | 1,352,540        | 810,847                        | 914,686          |
| A2 = Normales declinantes                   | 39,567                        | 47,265         | 5,126                                     | 1,472          | 21,344                | 32,254         | 65,985                       | 76,317           | 29,713                         | 26,873           |
| B = Subnormales                             | 4,671                         | 3,468          | 1,372                                     | 3,121          | 13,090                | 11,503         | 46,660                       | 56,529           | 20,380                         | 37,054           |
| C1 = Deficientes                            | 6,640                         | 7,530          | 4,142                                     | 24             | 9,139                 | 10,481         | 16,366                       | 18,715           | 8,815                          | 9,865            |
| C2 = Deficientes declinantes                | 1,933                         | 2,132          | 1,339                                     | 0              | 5,120                 | 6,356          | 9,939                        | 7,094            | 4,713                          | 9,152            |
| D1 = Difícil recuperación                   | 1,067                         | 473            | 348                                       | 0              | 2,197                 | 2,339          | 7,110                        | 4,619            | 4,411                          | 5,069            |
| D2 = Difícil recuperación declinantes       | 417                           | 356            | 45  | 468            | 2,013                 | 3,763          | 4,380                        | 3,584            | 595                            | 2,101            |
| E = Irrecuperables                          | 6,537                         | 7,538          | 6,623                                     | 1,847          | 4,686                 | 5,084          | 69,779                       | 55,334           | 29,067                         | 17,721           |
| <b>Total miles de dólares</b>               | <b>171,687</b>                | <b>190,437</b> | <b>218,081</b>                            | <b>268,051</b> | <b>426,125</b>        | <b>543,497</b> | <b>1,504,140</b>             | <b>1,574,731</b> | <b>908,540</b>                 | <b>1,022,522</b> |
| A1 = Normales                               | 64.57                         | 63.89          | 91.29                                     | 97.41          | 86.49                 | 86.79          | 85.36                        | 85.89            | 89.25                          | 89.45            |
| A2 = Normales declinantes                   | 23.05                         | 24.82          | 2.35                                      | 0.55           | 5.01                  | 5.93           | 4.39                         | 4.85             | 3.27                           | 2.63             |
| B = Subnormales                             | 2.72                          | 1.82           | 0.63                                      | 1.16           | 3.07                  | 2.12           | 3.10                         | 3.59             | 2.24                           | 3.62             |
| C1 = Deficientes                            | 3.87                          | 3.95           | 1.90                                      | 0.01           | 2.14                  | 1.93           | 1.09                         | 1.19             | 0.97                           | 0.96             |
| C2 = Deficientes declinantes                | 1.13                          | 1.12           | 0.61                                      | 0.00           | 1.20                  | 1.17           | 0.66                         | 0.45             | 0.52                           | 0.90             |
| D1 = Difícil recuperación                   | 0.62                          | 0.25           | 0.16                                      | 0.00           | 0.52                  | 0.43           | 0.47                         | 0.29             | 0.49                           | 0.50             |
| D2 = Difícil recuperación declinantes       | 0.24                          | 0.19           | 0.02                                      | 0.17           | 0.47                  | 0.69           | 0.29                         | 0.23             | 0.07                           | 0.21             |
| E = Irrecuperables                          | 3.81                          | 3.96           | 3.04                                      | 0.69           | 1.10                  | 0.94           | 4.64                         | 3.51             | 3.20                           | 1.73             |
| <b>Total porcentaje</b>                     | <b>100.00</b>                 | <b>100.00</b>  | <b>100.00</b>                             | <b>100.00</b>  | <b>100.00</b>         | <b>100.00</b>  | <b>100.00</b>                | <b>100.00</b>    | <b>100.00</b>                  | <b>100.00</b>    |
| <b>Total de las reservas contabilizadas</b> | <b>9,034</b>                  | <b>10,153</b>  | <b>4,408</b>                              | <b>4,007</b>   | <b>6,304</b>          | <b>6,893</b>   | <b>66,612</b>                | <b>58,370</b>    | <b>21,624</b>                  | <b>16,942</b>    |

Fuente: Cifras remitidas por las entidades financieras.

**Bancos**  
**Activos de Riesgo por Categorías y Reservas**  
 Saldos al 30 de junio de 2012 y 2013  
 ( miles de dólares y porcentajes )

| Categoría de riesgos                        | Banco Procredit, S.A. |                | Banco Azteca El Salvador, S.A. |               | Banco Industrial El Salvador, S.A. |                | Total            |                   |
|---|-----------------------|----------------|--------------------------------|---------------|------------------------------------|----------------|------------------|-------------------|
|   | 2012                  | 2013           | 2012                           | 2013          | 2012                               | 2013           | 2012             | 2013              |
| A1 = Normales                               | 176,990               | 166,461        | 27,240                         | 56,152        | 65,865                             | 114,432        | 7,910,104        | 8,615,967         |
| A2 = Normales declinantes                   | 11,395                | 10,692         | 2,210                          | 4,142         | 0                                  | 89             | 484,262          | 445,500           |
| B = Subnormales                             | 5,137                 | 6,074          | 1,006                          | 1,911         | 0                                  | 73             | 321,956          | 333,427           |
| C1 = Deficientes                            | 3,649                 | 2,557          | 500                            | 1,077         | 0                                  | 420            | 141,095          | 147,711           |
| C2 = Deficientes declinantes                | 2,634                 | 1,172          | 273                            | 584           | 0                                  | 0              | 76,744           | 76,602            |
| D1 = Difícil recuperación                   | 914                   | 685            | 259                            | 336           | 0                                  | 0              | 70,910           | 57,591            |
| D2 = Difícil recuperación declinantes       | 1,483                 | 504            | 258                            | 325           | 0                                  | 0              | 33,641           | 31,275            |
| E = Irrecuperables                          | 10,265                | 6,796          | 1,698                          | 2,072         | 0                                  | 0              | 358,434          | 296,177           |
| <b>Total miles de dólares</b>               | <b>212,467</b>        | <b>194,941</b> | <b>33,442</b>                  | <b>66,599</b> | <b>65,865</b>                      | <b>115,014</b> | <b>9,397,145</b> | <b>10,004,250</b> |
| A1 = Normales                               | 83.30                 | 85.39          | 81.45                          | 84.31         | 100.00                             | 99.49          | 84.18            | 86.12             |
| A2 = Normales declinantes                   | 5.36                  | 5.48           | 6.61                           | 6.22          | 0.00                               | 0.08           | 5.15             | 4.45              |
| B = Subnormales                             | 2.42                  | 3.12           | 3.01                           | 2.87          | 0.00                               | 0.06           | 3.43             | 3.33              |
| C1 = Deficientes                            | 1.72                  | 1.31           | 1.49                           | 1.62          | 0.00                               | 0.36           | 1.50             | 1.48              |
| C2 = Deficientes declinantes                | 1.24                  | 0.60           | 0.81                           | 0.88          | 0.00                               | 0.00           | 0.82             | 0.77              |
| D1 = Difícil recuperación                   | 0.43                  | 0.35           | 0.77                           | 0.50          | 0.00                               | 0.00           | 0.75             | 0.58              |
| D2 = Difícil recuperación declinantes       | 0.70                  | 0.26           | 0.77                           | 0.49          | 0.00                               | 0.00           | 0.36             | 0.31              |
| E = Irrecuperables                          | 4.83                  | 3.49           | 5.08                           | 3.11          | 0.00                               | 0.00           | 3.81             | 2.96              |
| <b>Total porcentaje</b>                     | <b>100.00</b>         | <b>100.00</b>  | <b>100.00</b>                  | <b>100.00</b> | <b>100.00</b>                      | <b>100.00</b>  | <b>100.00</b>    | <b>100.00</b>     |
| <b>Total de las reservas contabilizadas</b> | <b>8,816</b>          | <b>4,661</b>   | <b>2,717</b>                   | <b>3,363</b>  | <b>50</b>                          | <b>288</b>     | <b>396,639</b>   | <b>364,979</b>    |

Fuente: Cifras remitidas por las entidades financieras.

**Bancos**  
**Evolución de los Bienes Recibidos en Pago o Adjudicados**  
 Saldos del 30 de junio de 2012 al 30 de junio de 2013  
 ( miles de dólares )

| Entidad                                  | Jun-12         | Jul-12         | Agos-12        | Sep-12         | Oct-12         | Nov-12         | Dic-12         | Ene-13         | Feb-13         | Mar-13         | Abr-13         | May-13         | Jun-13         |
|--|----------------|----------------|----------------|----------------|----------------|----------------|----------------|----------------|----------------|----------------|----------------|----------------|----------------|
| Banco Agrícola,S.A.                      | 58,980         | 61,249         | 61,456         | 61,526         | 61,900         | 61,660         | 62,459         | 59,108         | 59,365         | 59,381         | 59,017         | 58,375         | 58,014         |
| Banco Citibank de El Salvador,S.A.       | 51,940         | 51,455         | 51,458         | 51,257         | 43,896         | 42,436         | 15,004         | 14,969         | 14,823         | 6,372          | 6,490          | 6,246          | 6,361          |
| Banco Davivienda Salvadoreño,S.A.        | 23,351         | 24,057         | 24,681         | 27,483         | 26,577         | 26,572         | 29,117         | 29,280         | 29,097         | 28,442         | 28,385         | 27,358         | 28,035         |
| Banco Hipotecario de El Salvador, S.A.   | 4,033          | 3,836          | 3,906          | 3,930          | 3,787          | 3,952          | 3,473          | 3,697          | 3,492          | 3,384          | 3,712          | 3,493          | 3,770          |
| Citibank, N.A., Sucursal El Salvador     | 656            | 656            | 656            | 656            | 0              | 0              | 0              | 0              | 0              | 0              | 0              | 0              | 0              |
| Banco de Fomento Agropecuario            | 1,963          | 1,963          | 1,967          | 1,973          | 1,973          | 1,975          | 1,986          | 2,001          | 2,003          | 2,003          | 2,011          | 2,011          | 2,011          |
| Banco G & T Continental El Salvador,S.A. | 1,733          | 1,733          | 1,351          | 1,351          | 1,390          | 3,667          | 3,667          | 3,667          | 3,642          | 3,642          | 3,632          | 3,593          | 3,593          |
| Banco Promerica,S.A.                     | 7,358          | 7,393          | 7,192          | 7,946          | 7,917          | 7,729          | 7,162          | 7,025          | 6,932          | 6,881          | 6,692          | 6,550          | 6,515          |
| Scotiabank El Salvador,S.A.              | 9,050          | 9,089          | 9,062          | 8,903          | 8,675          | 8,024          | 7,837          | 7,942          | 7,371          | 7,481          | 7,200          | 7,191          | 7,334          |
| Banco de America Central,S.A.            | 13,413         | 13,464         | 12,313         | 11,902         | 11,250         | 10,625         | 10,310         | 9,873          | 8,632          | 8,552          | 8,291          | 8,184          | 7,891          |
| Banco ProCredit,S.A.                     | 4,483          | 4,466          | 4,466          | 4,522          | 4,442          | 4,245          | 4,322          | 4,383          | 4,669          | 4,486          | 4,522          | 4,386          | 4,502          |
| Banco Azteca, El Salvador, S.A.          | 0              | 0              | 0              | 0              | 0              | 0              | 0              | 0              | 0              | 0              | 0              | 0              | 0              |
| Banco Industrial, El Salvador, S.A.      | 0              | 0              | 0              | 0              | 0              | 0              | 0              | 0              | 0              | 0              | 0              | 0              | 0              |
| <b>Total</b>                             | <b>176,961</b> | <b>179,362</b> | <b>178,508</b> | <b>181,449</b> | <b>171,807</b> | <b>170,885</b> | <b>145,335</b> | <b>141,943</b> | <b>140,025</b> | <b>130,624</b> | <b>129,953</b> | <b>127,387</b> | <b>128,026</b> |

FUENTE: Cifras remitidas por las entidades financieras.

**Bancos**  
**Depósitos Captados**  
 Saldos al 30 de junio de 2012 y 2013  
 ( en miles de dólares )

| CONCEPTOS  | Banco Agrícola, S.A. |                  | Banco Citibank de El Salvador, S.A. |                  | Banco Davivienda Salvadoreño, S.A. |                  | Banco Hipotecario de El Salvador, S.A. |                | Citibank, N.A., Sucursal El Salvador |          | Banco de Fomento Agropecuario |                |
|--|----------------------|------------------|-------------------------------------|------------------|------------------------------------|------------------|--|----------------|--------------------------------------|----------|-------------------------------|----------------|
|  | 2012                 | 2013             | 2012                                | 2013             | 2012                               | 2013             | 2012                                   | 2013           | 2012                                 | 2013     | 2012                          | 2013           |
| I. Cuentas Corrientes                              | 735,688              | 644,138          | 589,466                             | 575,464          | 353,421                            | 388,818          | 128,972                                | 133,617        | 76,409                               | 0        | 20,668                        | 33,352         |
| II. Ahorros  | 996,405              | 1,059,945        | 496,617                             | 402,725          | 429,326                            | 419,810          | 126,636                                | 132,308        | 13,978                               | 0        | 70,313                        | 80,355         |
| III. Títulos de ahorro a menos de 30 días          | 16,687               | 9,202            | 1,043                               | 37               | 1,286                              | 18               | 96                                     | 26             | 0                                    | 0        | 0                             | 0              |
| IV. Depósitos hasta un año plazo                   | 826,459              | 912,924          | 303,891                             | 260,759          | 548,188                            | 537,035          | 207,904                                | 226,850        | 27                                   | 0        | 92,354                        | 86,692         |
| V. Depósitos a más de un año plazo                 | 26,417               | 37,839           | 2,402                               | 2,018            | 8,585                              | 4,643            | 1,583                                  | 1,104          | 0                                    | 0        | 41                            | 17             |
| VI. Depósitos restringidos, inactivos y embargados | 64,039               | 70,549           | 36,975                              | 39,287           | 29,919                             | 32,835           | 19,294                                 | 11,534         | 175                                  | 0        | 3,341                         | 3,103          |
| <b>Total depósitos</b>                             | <b>2,665,695</b>     | <b>2,734,597</b> | <b>1,430,394</b>                    | <b>1,280,290</b> | <b>1,370,725</b>                   | <b>1,383,158</b> | <b>484,484</b>                         | <b>505,438</b> | <b>90,589</b>                        | <b>0</b> | <b>186,717</b>                | <b>203,518</b> |

| Conceptos  | Banco G & T Continental El Salvador, S.A. |                | Banco Promerica, S.A. |                | Scotiabank El Salvador, S.A. |                  | Banco de America Central, S.A. |                  | Banco Procredit, S.A. |                | Banco Azteca El Salvador, S.A. |               |
|--|---|----------------|-----------------------|----------------|------------------------------|------------------|--------------------------------|------------------|-----------------------|----------------|--------------------------------|---------------|
|  | 2012                                      | 2013           | 2012                  | 2013           | 2012                         | 2013             | 2012                           | 2013             | 2012                  | 2013           | 2012                           | 2013          |
| I. Cuentas Corrientes                              | 76,052                                    | 92,702         | 179,823               | 194,582        | 259,864                      | 243,927          | 415,951                        | 476,207          | 30,420                | 22,397         | 16,090                         | 20,113        |
| II. Ahorros  | 13,518                                    | 18,497         | 77,632                | 96,396         | 389,719                      | 376,037          | 168,493                        | 162,656          | 49,043                | 40,100         | 0                              | 0             |
| III. Títulos de ahorro a menos de 30 días          | 0   | 0              | 0                     | 0              | 0                            | 0                | 0                              | 0                | 0                     | 0              | 0                              | 0             |
| IV. Depósitos hasta un año plazo                   | 192,946                                   | 228,675        | 245,083               | 318,805        | 579,955                      | 626,144          | 387,472                        | 373,896          | 112,083               | 104,059        | 30,706                         | 44,730        |
| V. Depósitos a más de un año plazo                 | 0   | 0              | 4,221                 | 6,989          | 3,862                        | 5,447            | 24,460                         | 43,206           | 13,367                | 14,778         | 0                              | 0             |
| VI. Depósitos restringidos, inactivos y embargados | 3,778                                     | 1,739          | 3,843                 | 4,540          | 63,023                       | 64,198           | 22,743                         | 22,985           | 2,834                 | 1,489          | 0                              | 1,649         |
| <b>Total depósitos</b>                             | <b>286,295</b>                            | <b>341,613</b> | <b>510,603</b>        | <b>621,314</b> | <b>1,296,423</b>             | <b>1,315,753</b> | <b>1,019,118</b>               | <b>1,078,950</b> | <b>207,748</b>        | <b>182,823</b> | <b>46,796</b>                  | <b>66,492</b> |

| Conceptos  | Banco Industrial El Salvador, S.A. |                | Total            |                  |
|--|------------------------------------|----------------|------------------|------------------|
|  | 2012                               | 2013           | 2012             | 2013             |
| I. Cuentas Corrientes                              | 60,279                             | 73,179         | 2,943,104        | 2,898,496        |
| II. Ahorros  | 14,079                             | 16,820         | 2,845,759        | 2,805,648        |
| III. Títulos de ahorro a menos de 30 días          | 0                                  | 0              | 19,112           | 9,283            |
| IV. Depósitos hasta un año plazo                   | 33,973                             | 62,378         | 3,561,041        | 3,782,946        |
| V. Depósitos a más de un año plazo                 | 95                                 | 95             | 85,034           | 116,136          |
| VI. Depósitos restringidos, inactivos y embargados | 306                                | 1,696          | 250,270          | 255,603          |
| <b>Total depósitos</b>                             | <b>108,733</b>                     | <b>154,168</b> | <b>9,704,320</b> | <b>9,868,113</b> |

FUENTE: Cifras remitidas por las entidades financieras.



## Bancos

### Depósitos por Tipo y Plazo Contratado

Saldos al 30 de junio de 2013

( miles de dólares )

| Nombre de la cuenta                                    | Banco Agrícola, S.A. | Banco Citibank de El Salvador, S.A. | Banco Davivienda Salvadoreño, S.A. | Banco Hipotecario de El Salvador, S.A. | Citibank, N.A., Sucursal El Salvador | Banco de Fomento Agropecuario | G & T Continental El Salvador, S.A. | Banco Promerica, S.A. |
|--|----------------------|-------------------------------------|------------------------------------|--|--------------------------------------|-------------------------------|-------------------------------------|-----------------------|
| <b>I. DEPOSITOS EN CUENTA CORRIENTE</b>                | <b>644,138</b>       | <b>575,463</b>                      | <b>388,818</b>                     | <b>133,617</b>                         | <b>0</b>                             | <b>33,352</b>                 | <b>92,702</b>                       | <b>194,582</b>        |
| <b>II. DEPOSITOS DE AHORRO</b>                         | <b>1,059,945</b>     | <b>402,725</b>                      | <b>419,810</b>                     | <b>132,308</b>                         | <b>0</b>                             | <b>80,355</b>                 | <b>18,497</b>                       | <b>96,396</b>         |
| <b>III. TITULOS DE AHORRO PACT. A MENOS DE TREINTA</b> | <b>922,126</b>       | <b>260,796</b>                      | <b>537,053</b>                     | <b>226,876</b>                         | <b>0</b>                             | <b>86,692</b>                 | <b>228,675</b>                      | <b>318,805</b>        |
| <b>IV. DEPOSITOS PACTADOS HASTA UN AÑO PLAZO</b>       | <b>9,202</b>         | <b>37</b>                           | <b>18</b>                          | <b>26</b>                              | <b>0</b>                             | <b>0</b>                      | <b>0</b>                            | <b>0</b>              |
| DEPOSITOS A 30 DIAS PLAZO                              | 81,213               | 42,297                              | 54,211                             | 25,252                                 | 0                                    | 5,106                         | 32,199                              | 32,713                |
| DEPOSITOS A 60 DIAS PLAZO                              | 15,977               | 15,949                              | 27,402                             | 3,677                                  | 0                                    | 1,433                         | 8,646                               | 26,541                |
| DEPOSITOS A 90 DIAS PLAZO                              | 138,058              | 36,010                              | 78,758                             | 72,347                                 | 0                                    | 21,309                        | 61,554                              | 88,958                |
| DEPOSITOS A 120 DIAS PLAZO                             | 13,790               | 3,858                               | 7,727                              | 6,983                                  | 0                                    | 1,850                         | 7,138                               | 8,241                 |
| DEPOSITOS A 150 DIAS PLAZO                             | 2,673                | 842                                 | 2,234                              | 2,528                                  | 0                                    | 3,239                         | 1,937                               | 383                   |
| DEPOSITOS A 180 DIAS PLAZO                             | 276,310              | 118,868                             | 181,481                            | 52,836                                 | 0                                    | 30,678                        | 69,770                              | 110,083               |
| DEPOSITOS PACTADOS A MAS DE 180 DIAS PLAZO             | 34,925               | 3,110                               | 320                                | 0                                      | 0                                    | 0                             | 10,326                              | 9,808                 |
| DEPOSITOS A 360 DIAS PLAZO                             | 349,978              | 39,826                              | 184,901                            | 63,228                                 | 0                                    | 23,077                        | 37,105                              | 42,077                |
| DEPOSITOS DE AHORRO PROGRAMADO                         | 0                    | 0                                   | 0                                  | 0                                      | 0                                    | 0                             | 0                                   | 0                     |
| DEPOSITOS EN GARANTIA DE CARTAS DE CREDITO             | 0                    | 0                                   | 0                                  | 0                                      | 0                                    | 0                             | 0                                   | 0                     |
| <b>V. DEPOSITOS PACTADOS A MAS DE UN AÑO PLAZO</b>     | <b>37,839</b>        | <b>2,018</b>                        | <b>4,643</b>                       | <b>1,104</b>                           | <b>0</b>                             | <b>17</b>                     | <b>0</b>                            | <b>6,989</b>          |
| <b>VI. DEPOSITOS RESTRINGIDOS E INACTIVOS</b>          | <b>70,549</b>        | <b>39,287</b>                       | <b>32,835</b>                      | <b>11,534</b>                          | <b>0</b>                             | <b>3,103</b>                  | <b>1,739</b>                        | <b>4,540</b>          |
| <b>Total depósitos</b>                                 | <b>2,734,597</b>     | <b>1,280,290</b>                    | <b>1,383,158</b>                   | <b>505,438</b>                         | <b>0</b>                             | <b>203,518</b>                | <b>341,613</b>                      | <b>621,314</b>        |

| Nombre de la cuenta                                    | Scotiabank El Salvador, S.A. | Banco de America Central, S.A. | Banco Procredit, S.A. | Banco Azteca El Salvador, S.A. | Banco Industrial El Salvador, S.A. | Total            |
|--|------------------------------|--------------------------------|-----------------------|--------------------------------|------------------------------------|------------------|
| <b>I. DEPOSITOS EN CUENTA CORRIENTE</b>                | <b>243,927</b>               | <b>476,207</b>                 | <b>22,397</b>         | <b>20,113</b>                  | <b>73,179</b>                      | <b>2,898,495</b> |
| <b>II. DEPOSITOS DE AHORRO</b>                         | <b>376,037</b>               | <b>162,656</b>                 | <b>40,100</b>         | <b>0</b>                       | <b>16,820</b>                      | <b>2,805,648</b> |
| <b>III. TITULOS DE AHORRO PACT. A MENOS DE TREINTA</b> | <b>626,144</b>               | <b>373,896</b>                 | <b>104,059</b>        | <b>44,730</b>                  | <b>62,378</b>                      | <b>3,792,229</b> |
| <b>IV. DEPOSITOS PACTADOS HASTA UN AÑO PLAZO</b>       | <b>0</b>                     | <b>0</b>                       | <b>0</b>              | <b>0</b>                       | <b>0</b>                           | <b>9,283</b>     |
| DEPOSITOS A 30 DIAS PLAZO                              | 36,867                       | 13,468                         | 6,144                 | 773                            | 404                                | 330,646          |
| DEPOSITOS A 60 DIAS PLAZO                              | 16,674                       | 5,746                          | 439                   | 714                            | 775                                | 123,974          |
| DEPOSITOS A 90 DIAS PLAZO                              | 65,398                       | 90,118                         | 17,774                | 2,277                          | 6,628                              | 679,190          |
| DEPOSITOS A 120 DIAS PLAZO                             | 18,749                       | 9,860                          | 2,032                 | 0                              | 1,906                              | 82,136           |
| DEPOSITOS A 150 DIAS PLAZO                             | 782                          | 608                            | 597                   | 0                              | 3,064                              | 18,887           |
| DEPOSITOS A 180 DIAS PLAZO                             | 230,232                      | 147,108                        | 38,319                | 6,261                          | 36,795                             | 1,298,740        |
| DEPOSITOS PACTADOS A MAS DE 180 DIAS PLAZO             | 0                            | 0                              | 5,368                 | 1,087                          | 0                                  | 64,943           |
| DEPOSITOS A 360 DIAS PLAZO                             | 231,304                      | 87,470                         | 26,090                | 33,618                         | 12,807                             | 1,131,482        |
| DEPOSITOS DE AHORRO PROGRAMADO                         | 20,794                       | 19,517                         | 7,295                 | 0                              | 0                                  | 47,606           |
| DEPOSITOS EN GARANTIA DE CARTAS DE CREDITO             | 5,343                        | 0                              | 0                     | 0                              | 0                                  | 5,343            |
| <b>V. DEPOSITOS PACTADOS A MAS DE UN AÑO PLAZO</b>     | <b>5,447</b>                 | <b>43,206</b>                  | <b>14,778</b>         | <b>0</b>                       | <b>95</b>                          | <b>116,136</b>   |
| <b>VI. DEPOSITOS RESTRINGIDOS E INACTIVOS</b>          | <b>64,198</b>                | <b>22,985</b>                  | <b>1,489</b>          | <b>1,649</b>                   | <b>1,696</b>                       | <b>255,603</b>   |
| <b>Total depósitos</b>                                 | <b>1,315,753</b>             | <b>1,078,950</b>               | <b>182,823</b>        | <b>66,492</b>                  | <b>154,168</b>                     | <b>9,868,113</b> |

FUENTE: Cifras remitidas por las entidades financieras.

**Bancos**  
**Depósitos por Municipio**  
 Saldos al 30 de junio de 2013  
 ( en miles de dólares )

| Zona geográfica                        | Cuenta corriente |                  | Deposito ahorro  |                  | A plazo corriente |                  | Certificados vivienda |            | Divisas  |          | Total            |                  |
|--|------------------|------------------|------------------|------------------|-------------------|------------------|-----------------------|------------|----------|----------|------------------|------------------|
|  | Numero           | Saldo            | Numero           | Saldo            | Numero            | Saldo            | Numero                | Saldo      | Numero   | Saldo    | Numero           | Saldo            |
| <b>I. Zona central (1+2+3+4+5+6+7)</b> | <b>468,413</b>   | <b>2,681,331</b> | <b>2,119,797</b> | <b>2,109,831</b> | <b>97,275</b>     | <b>2,937,324</b> | <b>56</b>             | <b>764</b> | <b>0</b> | <b>0</b> | <b>2,685,541</b> | <b>7,729,250</b> |
| <b>1. Chalatenango</b>                 | <b>16,263</b>    | <b>16,546</b>    | <b>66,799</b>    | <b>75,660</b>    | <b>4,654</b>      | <b>70,285</b>    | <b>0</b>              | <b>0</b>   | <b>0</b> | <b>0</b> | <b>87,716</b>    | <b>162,491</b>   |
| Comalapa                               | 0                | 0                | 0                | 0                | 0                 | 0                | 0                     | 0          | 0        | 0        | 0                | 0                |
| Chalatenango                           | 9,739            | 10,878           | 55,732           | 61,762           | 3,775             | 57,107           | 0                     | 0          | 0        | 0        | 69,246           | 129,747          |
| La Palma                               | 2,077            | 682              | 749              | 1,066            | 63                | 609              | 0                     | 0          | 0        | 0        | 2,889            | 2,357            |
| Nueva Concepción                       | 3,119            | 4,914            | 10,318           | 12,832           | 812               | 12,557           | 0                     | 0          | 0        | 0        | 14,249           | 30,303           |
| Tejutla                                | 1,328            | 72               | 0                | 0                | 4                 | 12               | 0                     | 0          | 0        | 0        | 1,332            | 84               |
| <b>2. La Libertad</b>                  | <b>94,214</b>    | <b>510,905</b>   | <b>408,696</b>   | <b>385,314</b>   | <b>18,958</b>     | <b>618,145</b>   | <b>4</b>              | <b>43</b>  | <b>0</b> | <b>0</b> | <b>521,872</b>   | <b>1,514,407</b> |
| Antiguo Cuscatlán                      | 26,542           | 276,567          | 128,241          | 147,751          | 7,501             | 365,563          | 1                     | 20         | 0        | 0        | 162,285          | 789,901          |
| Ciudad Arce                            | 7,050            | 2,199            | 11,465           | 5,872            | 437               | 3,709            | 0                     | 0          | 0        | 0        | 18,952           | 11,781           |
| Colón                                  | 11,359           | 16,989           | 51,579           | 25,066           | 1,110             | 12,364           | 0                     | 0          | 0        | 0        | 64,048           | 54,419           |
| Jayaque                                | 267              | 2,542            | 322              | 1,854            | 572               | 45,314           | 0                     | 0          | 0        | 0        | 1,161            | 49,709           |
| La Libertad                            | 8,143            | 6,693            | 14,963           | 13,747           | 1,059             | 13,747           | 0                     | 0          | 0        | 0        | 24,165           | 37,572           |
| Nuevo Cuscatlán                        | 1,032            | 2,607            | 4,981            | 4,063            | 191               | 3,371            | 0                     | 0          | 0        | 0        | 6,204            | 10,042           |
| Nueva San Salvador                     | 31,202           | 197,225          | 156,061          | 155,723          | 6,120             | 150,303          | 3                     | 23         | 0        | 0        | 193,386          | 503,274          |
| Quezaltepeque                          | 6,918            | 4,240            | 23,490           | 19,626           | 1,184             | 12,276           | 0                     | 0          | 0        | 0        | 31,592           | 36,142           |
| Sacacoyo                               | 0                | 0                | 0                | 0                | 0                 | 0                | 0                     | 0          | 0        | 0        | 0                | 0                |
| San Juan Opico                         | 697              | 1,735            | 17,594           | 11,611           | 752               | 7,961            | 0                     | 0          | 0        | 0        | 19,043           | 21,307           |
| San Pablo Tacachico                    | 1,004            | 108              | 0                | 0                | 32                | 152              | 0                     | 0          | 0        | 0        | 1,036            | 260              |
| Zaragoza                               | 0                | 0                | 0                | 0                | 0                 | 0                | 0                     | 0          | 0        | 0        | 0                | 0                |
| <b>3. San Salvador</b>                 | <b>298,316</b>   | <b>2,095,645</b> | <b>1,415,327</b> | <b>1,460,195</b> | <b>61,595</b>     | <b>2,095,063</b> | <b>48</b>             | <b>694</b> | <b>0</b> | <b>0</b> | <b>1,775,286</b> | <b>5,651,597</b> |
| Aguilares                              | 10,061           | 77,070           | 25,025           | 24,468           | 3,105             | 138,575          | 0                     | 0          | 0        | 0        | 38,191           | 240,113          |
| Apopa                                  | 12,529           | 7,079            | 39,639           | 19,514           | 1,044             | 9,545            | 0                     | 0          | 0        | 0        | 53,212           | 36,138           |
| Ayutuxtepeque                          | 0                | 0                | 0                | 0                | 0                 | 0                | 0                     | 0          | 0        | 0        | 0                | 0                |
| Cuscatancingo                          | 138              | 6,113            | 889              | 1,191            | 178               | 8,553            | 0                     | 0          | 0        | 0        | 1,205            | 15,857           |
| Guazapa                                | 0                | 0                | 0                | 0                | 0                 | 0                | 0                     | 0          | 0        | 0        | 0                | 0                |
| Ilopango                               | 7,950            | 266              | 0                | 0                | 26                | 120              | 0                     | 0          | 0        | 0        | 7,976            | 387              |
| Mejicanos                              | 13,052           | 4,452            | 25,484           | 13,529           | 1,050             | 13,640           | 0                     | 0          | 0        | 0        | 39,586           | 31,621           |
| Panchimalco                            | 0                | 0                | 0                | 0                | 0                 | 0                | 0                     | 0          | 0        | 0        | 0                | 0                |
| San Marcos                             | 1,368            | 4,960            | 22,484           | 10,235           | 219               | 3,236            | 0                     | 0          | 0        | 0        | 24,071           | 18,431           |
| San Martín                             | 8,657            | 5,746            | 20,213           | 13,470           | 974               | 9,655            | 0                     | 0          | 0        | 0        | 29,844           | 28,872           |
| San Salvador                           | 210,359          | 1,906,377        | 1,071,971        | 1,246,879        | 47,595            | 1,812,299        | 45                    | 670        | 0        | 0        | 1,329,970        | 4,966,224        |
| Soyapango                              | 28,767           | 77,969           | 196,119          | 119,346          | 6,752             | 93,883           | 3                     | 24         | 0        | 0        | 231,641          | 291,222          |
| Ciudad Delgado                         | 5,435            | 5,612            | 13,503           | 11,563           | 652               | 5,557            | 0                     | 0          | 0        | 0        | 19,590           | 22,732           |
| <b>4. Cuscatlán</b>                    | <b>11,913</b>    | <b>9,457</b>     | <b>50,142</b>    | <b>38,911</b>    | <b>2,272</b>      | <b>24,860</b>    | <b>3</b>              | <b>20</b>  | <b>0</b> | <b>0</b> | <b>64,330</b>    | <b>73,248</b>    |
| Cojutepeque                            | 11,913           | 9,457            | 50,142           | 38,911           | 2,272             | 24,860           | 3                     | 20         | 0        | 0        | 64,330           | 73,248           |
| San Rafael Cedros                      | 0                | 0                | 0                | 0                | 0                 | 0                | 0                     | 0          | 0        | 0        | 0                | 0                |
| Suchitoto                              | 0                | 0                | 0                | 0                | 0                 | 0                | 0                     | 0          | 0        | 0        | 0                | 0                |
| <b>5. La Paz</b>                       | <b>17,401</b>    | <b>21,820</b>    | <b>80,795</b>    | <b>46,556</b>    | <b>2,580</b>      | <b>31,170</b>    | <b>0</b>              | <b>0</b>   | <b>0</b> | <b>0</b> | <b>100,776</b>   | <b>99,546</b>    |
| Rosario La Paz                         | 109              | 1,222            | 3,855            | 2,588            | 115               | 1,150            | 0                     | 0          | 0        | 0        | 4,079            | 4,960            |
| Olocuilta                              | 0                | 0                | 0                | 0                | 0                 | 0                | 0                     | 0          | 0        | 0        | 0                | 0                |
| San Juan Nonualco                      | 0                | 0                | 0                | 0                | 0                 | 0                | 0                     | 0          | 0        | 0        | 0                | 0                |
| San Juan Talpa                         | 0                | 0                | 0                | 0                | 0                 | 0                | 0                     | 0          | 0        | 0        | 0                | 0                |
| San Luis Talpa                         | 445              | 1,779            | 3,782            | 3,106            | 153               | 2,455            | 0                     | 0          | 0        | 0        | 4,380            | 7,340            |
| San Pedro Nonualco                     | 0                | 0                | 0                | 0                | 0                 | 0                | 0                     | 0          | 0        | 0        | 0                | 0                |
| San Rafael Obrajuelo                   | 0                | 0                | 0                | 0                | 0                 | 0                | 0                     | 0          | 0        | 0        | 0                | 0                |
| Santiago Nonualco                      | 0                | 0                | 0                | 0                | 0                 | 0                | 0                     | 0          | 0        | 0        | 0                | 0                |
| Zacatecoluca                           | 16,847           | 18,818           | 73,158           | 40,862           | 2,312             | 27,566           | 0                     | 0          | 0        | 0        | 92,317           | 87,246           |
| <b>6. Cabañas</b>                      | <b>14,557</b>    | <b>11,136</b>    | <b>59,930</b>    | <b>71,627</b>    | <b>5,705</b>      | <b>78,421</b>    | <b>1</b>              | <b>7</b>   | <b>0</b> | <b>0</b> | <b>80,193</b>    | <b>161,191</b>   |
| Ilobasco                               | 6,881            | 7,059            | 24,777           | 33,885           | 2,768             | 37,118           | 1                     | 7          | 0        | 0        | 34,427           | 78,069           |
| Sensuntepeque                          | 7,676            | 4,077            | 35,153           | 37,743           | 2,937             | 41,303           | 0                     | 0          | 0        | 0        | 45,766           | 83,122           |
| <b>7. San Vicente</b>                  | <b>15,749</b>    | <b>15,823</b>    | <b>38,108</b>    | <b>31,567</b>    | <b>1,511</b>      | <b>19,380</b>    | <b>0</b>              | <b>0</b>   | <b>0</b> | <b>0</b> | <b>55,368</b>    | <b>66,771</b>    |
| San Sebastián                          | 0                | 0                | 0                | 0                | 0                 | 0                | 0                     | 0          | 0        | 0        | 0                | 0                |
| San Vicente                            | 15,749           | 15,823           | 38,108           | 31,567           | 1,511             | 19,380           | 0                     | 0          | 0        | 0        | 55,368           | 66,771           |
| Verapaz                                | 0                | 0                | 0                | 0                | 0                 | 0                | 0                     | 0          | 0        | 0        | 0                | 0                |

FUENTE: Cifras remitidas por las entidades financieras.

**Bancos**  
**Depósitos por Municipio**  
 Saldos al 30 de junio de 2013  
 ( en miles de dólares )

| Zona Geográfica                         | Cuenta corriente |                  | Deposito ahorro  |                  | A plazo corriente |                  | Certificado vivienda |              | Divisas  |          | Total            |                  |
|---|------------------|------------------|------------------|------------------|-------------------|------------------|----------------------|--------------|----------|----------|------------------|------------------|
|   | Numero           | Saldo            | Numero           | Saldo            | Numero            | Saldo            | Numero               | Saldo        | Numero   | Saldo    | Numero           | Saldo            |
| <b>II. Zona occidental ( 8+9+10)</b>    | <b>95,728</b>    | <b>124,989</b>   | <b>501,090</b>   | <b>405,861</b>   | <b>24,253</b>     | <b>357,898</b>   | <b>11</b>            | <b>173</b>   | <b>0</b> | <b>0</b> | <b>621,082</b>   | <b>888,921</b>   |
| <b>8. Ahuachapán</b>                    | <b>14,011</b>    | <b>14,360</b>    | <b>81,817</b>    | <b>65,895</b>    | <b>3,584</b>      | <b>58,242</b>    | <b>1</b>             | <b>8</b>     | <b>0</b> | <b>0</b> | <b>99,413</b>    | <b>138,505</b>   |
| Ahuachapán                              | 13,330           | 13,155           | 69,039           | 57,011           | 2,922             | 52,285           | 1                    | 8            | 0        | 0        | 85,292           | 122,459          |
| Atiquizaya                              | 0                | 0                | 0                | 0                | 0                 | 0                | 0                    | 0            | 0        | 0        | 0                | 0                |
| Concepción de Ataco                     | 40               | 151              | 859              | 334              | 11                | 127              | 0                    | 0            | 0        | 0        | 910              | 612              |
| El Refugio                              | 0                | 0                | 0                | 0                | 0                 | 0                | 0                    | 0            | 0        | 0        | 0                | 0                |
| San Francisco Menendez                  | 641              | 1,054            | 11,919           | 8,551            | 651               | 5,830            | 0                    | 0            | 0        | 0        | 13,211           | 15,434           |
| <b>9. Santa Ana</b>                     | <b>48,013</b>    | <b>64,611</b>    | <b>259,205</b>   | <b>235,501</b>   | <b>15,320</b>     | <b>228,049</b>   | <b>7</b>             | <b>100</b>   | <b>0</b> | <b>0</b> | <b>322,545</b>   | <b>528,262</b>   |
| Candelaria de La Frontera               | 196              | 1,472            | 431              | 565              | 90                | 1,457            | 0                    | 0            | 0        | 0        | 717              | 3,493            |
| Chalchuapa                              | 6,345            | 3,769            | 26,998           | 19,687           | 892               | 7,321            | 0                    | 0            | 0        | 0        | 34,235           | 30,777           |
| El Congo                                | 1,558            | 77               | 0                | 0                | 8                 | 18               | 0                    | 0            | 0        | 0        | 1,566            | 95               |
| Metapán                                 | 5,835            | 8,368            | 35,599           | 46,767           | 4,769             | 71,836           | 0                    | 0            | 0        | 0        | 46,203           | 126,971          |
| Santa Ana                               | 34,079           | 50,926           | 196,177          | 168,482          | 9,561             | 147,418          | 7                    | 100          | 0        | 0        | 239,824          | 366,926          |
| Textistepeque                           | 0                | 0                | 0                | 0                | 0                 | 0                | 0                    | 0            | 0        | 0        | 0                | 0                |
| <b>10. Sonsonate</b>                    | <b>33,704</b>    | <b>46,018</b>    | <b>160,068</b>   | <b>104,464</b>   | <b>5,349</b>      | <b>71,607</b>    | <b>3</b>             | <b>64</b>    | <b>0</b> | <b>0</b> | <b>199,124</b>   | <b>222,153</b>   |
| Acajutla                                | 820              | 2,790            | 6,819            | 2,059            | 178               | 1,544            | 0                    | 0            | 0        | 0        | 6,317            | 6,393            |
| Armenia                                 | 2,411            | 849              | 8,819            | 2,481            | 362               | 1,522            | 0                    | 0            | 0        | 0        | 11,592           | 4,853            |
| Izalco                                  | 0                | 0                | 0                | 0                | 0                 | 0                | 0                    | 0            | 0        | 0        | 0                | 0                |
| Juayua                                  | 502              | 656              | 4,470            | 3,104            | 104               | 970              | 0                    | 0            | 0        | 0        | 5,076            | 4,731            |
| Nahuizalco                              | 0                | 0                | 0                | 0                | 0                 | 0                | 0                    | 0            | 0        | 0        | 0                | 0                |
| Sonsonate                               | 29,971           | 41,722           | 139,960          | 96,820           | 4,705             | 67,570           | 3                    | 64           | 0        | 0        | 174,639          | 206,176          |
| <b>III. Zona oriental (11+12+13+14)</b> | <b>92,406</b>    | <b>130,930</b>   | <b>551,960</b>   | <b>534,059</b>   | <b>38,093</b>     | <b>584,800</b>   | <b>16</b>            | <b>153</b>   | <b>0</b> | <b>0</b> | <b>682,475</b>   | <b>1,249,942</b> |
| <b>11. Usulután</b>                     | <b>26,354</b>    | <b>23,973</b>    | <b>119,196</b>   | <b>108,327</b>   | <b>6,096</b>      | <b>80,564</b>    | <b>0</b>             | <b>0</b>     | <b>0</b> | <b>0</b> | <b>151,646</b>   | <b>212,863</b>   |
| Berlín                                  | 223              | 1,703            | 4,787            | 15,559           | 261               | 9,120            | 0                    | 0            | 0        | 0        | 5,271            | 26,382           |
| El Triunfo                              | 148              | 1,219            | 1,618            | 1,335            | 50                | 545              | 0                    | 0            | 0        | 0        | 1,816            | 3,099            |
| Jiquilisco                              | 2,416            | 1,219            | 7,190            | 5,498            | 221               | 2,357            | 0                    | 0            | 0        | 0        | 9,827            | 9,074            |
| Jucuapa                                 | 347              | 661              | 8,339            | 7,076            | 351               | 4,565            | 0                    | 0            | 0        | 0        | 9,037            | 12,302           |
| Puerto El Triunfo                       | 0                | 0                | 0                | 0                | 0                 | 0                | 0                    | 0            | 0        | 0        | 0                | 0                |
| Santa María                             | 0                | 0                | 0                | 0                | 0                 | 0                | 0                    | 0            | 0        | 0        | 0                | 0                |
| Santiago de María                       | 6,845            | 1,888            | 7,285            | 10,013           | 648               | 7,246            | 0                    | 0            | 0        | 0        | 14,778           | 19,146           |
| Usulután                                | 16,375           | 17,283           | 89,977           | 68,846           | 4,565             | 56,730           | 0                    | 0            | 0        | 0        | 110,917          | 142,859          |
| <b>12. San Miguel</b>                   | <b>38,766</b>    | <b>71,022</b>    | <b>262,272</b>   | <b>243,946</b>   | <b>16,552</b>     | <b>288,313</b>   | <b>13</b>            | <b>134</b>   | <b>0</b> | <b>0</b> | <b>317,603</b>   | <b>603,415</b>   |
| Carolina                                | 139              | 2,044            | 252              | 322              | 40                | 1,096            | 0                    | 0            | 0        | 0        | 431              | 3,462            |
| Ciudad Barrios                          | 2,250            | 2,584            | 6,494            | 6,599            | 894               | 11,952           | 0                    | 0            | 0        | 0        | 9,638            | 21,135           |
| Chapeltique                             | 139              | 2,064            | 3,094            | 3,370            | 197               | 2,852            | 0                    | 0            | 0        | 0        | 3,430            | 8,286            |
| Chinameca                               | 282              | 766              | 6,544            | 5,991            | 307               | 3,912            | 0                    | 0            | 0        | 0        | 7,133            | 10,669           |
| Chirilagua                              | 139              | 312              | 2,887            | 3,581            | 223               | 2,804            | 0                    | 0            | 0        | 0        | 3,249            | 6,698            |
| El Transito                             | 1,340            | 872              | 1,078            | 455              | 20                | 165              | 0                    | 0            | 0        | 0        | 2,438            | 1,492            |
| Moncagua                                | 0                | 0                | 0                | 0                | 0                 | 0                | 0                    | 0            | 0        | 0        | 0                | 0                |
| San Antonio de Mosco                    | 0                | 0                | 0                | 0                | 0                 | 0                | 0                    | 0            | 0        | 0        | 0                | 0                |
| San Gerardo                             | 1,123            | 500              | 17,994           | 2,188            | 363               | 4,131            | 0                    | 0            | 0        | 0        | 19,480           | 6,819            |
| San Miguel                              | 33,354           | 61,879           | 223,929          | 221,439          | 14,508            | 261,401          | 13                   | 134          | 0        | 0        | 271,804          | 544,854          |
| <b>13. Morazán</b>                      | <b>8,854</b>     | <b>15,248</b>    | <b>48,797</b>    | <b>50,002</b>    | <b>4,104</b>      | <b>49,314</b>    | <b>1</b>             | <b>7</b>     | <b>0</b> | <b>0</b> | <b>61,756</b>    | <b>114,571</b>   |
| Corinto                                 | 129              | 1,124            | 4,216            | 3,550            | 453               | 3,725            | 0                    | 0            | 0        | 0        | 4,798            | 8,399            |
| Jocoro                                  | 78               | 383              | 1,147            | 673              | 18                | 116              | 0                    | 0            | 0        | 0        | 1,243            | 1,172            |
| Meanguera                               | 0                | 0                | 0                | 0                | 0                 | 0                | 0                    | 0            | 0        | 0        | 0                | 0                |
| Oscala                                  | 172              | 2,012            | 1,409            | 749              | 52                | 374              | 0                    | 0            | 0        | 0        | 1,633            | 3,136            |
| San Francisco Gotera                    | 8,436            | 11,568           | 41,010           | 44,393           | 3,556             | 44,920           | 1                    | 7            | 0        | 0        | 53,003           | 100,888          |
| Sociedad                                | 39               | 161              | 1,015            | 637              | 25                | 178              | 0                    | 0            | 0        | 0        | 1,079            | 976              |
| <b>14. La Unión</b>                     | <b>18,432</b>    | <b>20,688</b>    | <b>121,695</b>   | <b>131,784</b>   | <b>11,341</b>     | <b>166,609</b>   | <b>2</b>             | <b>11</b>    | <b>0</b> | <b>0</b> | <b>151,470</b>   | <b>319,093</b>   |
| Anamoros                                | 257              | 484              | 7,229            | 11,044           | 1,275             | 17,797           | 0                    | 0            | 0        | 0        | 8,761            | 29,325           |
| Intipuca                                | 132              | 933              | 2,717            | 3,056            | 256               | 3,647            | 0                    | 0            | 0        | 0        | 3,105            | 7,636            |
| La Unión                                | 7,856            | 7,960            | 49,858           | 32,260           | 2,543             | 35,441           | 0                    | 0            | 0        | 0        | 60,257           | 75,660           |
| Nueva Esparta                           | 60               | 251              | 1,447            | 1,450            | 92                | 956              | 0                    | 0            | 0        | 0        | 1,599            | 2,658            |
| Pasaquina                               | 33               | 236              | 1,091            | 924              | 34                | 410              | 0                    | 0            | 0        | 0        | 1,158            | 1,571            |
| Poloros                                 | 14               | 40               | 857              | 759              | 47                | 309              | 0                    | 0            | 0        | 0        | 918              | 1,108            |
| San Alejo                               | 0                | 0                | 0                | 0                | 5                 | 23               | 0                    | 0            | 0        | 0        | 5                | 23               |
| Santa Rosa Lima                         | 10,080           | 10,784           | 58,496           | 82,292           | 7,089             | 108,026          | 2                    | 11           | 0        | 0        | 75,667           | 201,113          |
| Yyantique                               | 0                | 0                | 0                | 0                | 0                 | 0                | 0                    | 0            | 0        | 0        | 0                | 0                |
| <b>Total depósitos</b>                  | <b>656,547</b>   | <b>2,937,250</b> | <b>3,172,847</b> | <b>3,049,752</b> | <b>159,621</b>    | <b>3,880,022</b> | <b>83</b>            | <b>1,089</b> | <b>0</b> | <b>0</b> | <b>3,989,098</b> | <b>9,868,113</b> |

FUENTE: Cifras remitidas por las entidades financieras.

**Bancos**  
**Depósitos por Departamento y Entidades**  
 Saldos al 30 de junio de 2013  
 ( en miles de dólares )

| Departamentos          | Banco Agrícola, S.A. |                  | Banco Citibank de El Salvador, S.A. |                  | Banco Davivienda Salvadoreño, S.A. |                  | Banco Hipotecario de El Salvador, S.A. |                | Banco de Fomento Agropecuario |                | Banco G & T Continental El Salvador, S.A. |                | Banco Promerica, S.A. |                |
|------------------------|----------------------|------------------|-------------------------------------|------------------|------------------------------------|------------------|--|----------------|-------------------------------|----------------|---|----------------|-----------------------|----------------|
|                        | Cuentas              | Saldos           | Cuentas                             | Saldos           | Cuentas                            | Saldos           | Cuentas                                | Saldos         | Cuentas                       | Saldos         | Cuentas                                   | Saldos         | Cuentas               | Saldos         |
| Chalatenango           | 13,722               | 21,501           | 11,272                              | 36,550           | 15,860                             | 38,979           | 5,073                                  | 10,700         | 9,615                         | 21,924         | 0   | 0              | 0                     | 0              |
| La Libertad            | 191,121              | 315,415          | 47,056                              | 182,765          | 83,942                             | 201,949          | 1,221                                  | 4,758          | 15,802                        | 58,234         | 3,852                                     | 108,455        | 28,189                | 202,857        |
| San Salvador           | 644,535              | 1,700,845        | 210,078                             | 835,497          | 250,492                            | 722,913          | 30,253                                 | 297,791        | 24,055                        | 38,678         | 12,176                                    | 222,041        | 42,788                | 287,288        |
| Cuscatlán              | 25,130               | 35,920           | 0                                   | 0                | 5,726                              | 8,802            | 0                                      | 0              | 5,219                         | 3,414          | 0   | 0              | 0                     | 0              |
| La Paz                 | 20,454               | 13,070           | 0                                   | 0                | 9,153                              | 11,459           | 14,728                                 | 28,754         | 10,889                        | 8,028          | 0   | 0              | 5,186                 | 12,651         |
| Cabañas                | 24,344               | 57,451           | 0                                   | 0                | 13,753                             | 39,500           | 0                                      | 0              | 9,666                         | 15,612         | 0   | 0              | 0                     | 0              |
| San Vicente            | 21,941               | 32,638           | 0                                   | 0                | 6,712                              | 10,852           | 8,926                                  | 16,913         | 5,309                         | 3,779          | 0   | 0              | 0                     | 0              |
| Ahuachapán             | 31,219               | 42,338           | 0                                   | 0                | 10,736                             | 16,948           | 6,707                                  | 12,705         | 13,696                        | 15,677         | 0   | 0              | 0                     | 0              |
| Santa Ana              | 88,592               | 126,502          | 29,269                              | 57,835           | 35,650                             | 75,209           | 24,003                                 | 51,276         | 8,101                         | 7,341          | 717                                       | 3,493          | 6,829                 | 18,638         |
| Sonsonate              | 48,746               | 51,437           | 16,992                              | 30,917           | 22,442                             | 32,332           | 13,340                                 | 20,943         | 6,767                         | 5,286          | 967                                       | 4,163          | 3,435                 | 7,716          |
| Usulután               | 40,106               | 50,049           | 0                                   | 0                | 27,625                             | 55,076           | 8,751                                  | 16,946         | 10,254                        | 6,113          | 0   | 0              | 5,654                 | 14,618         |
| San Miguel             | 89,385               | 171,797          | 36,349                              | 81,452           | 44,133                             | 89,286           | 15,556                                 | 40,248         | 7,965                         | 8,870          | 431                                       | 3,462          | 13,896                | 46,541         |
| Morazán                | 10,086               | 13,887           | 7,579                               | 23,178           | 10,367                             | 32,589           | 0                                      | 0              | 5,610                         | 5,432          | 0   | 0              | 7,674                 | 12,707         |
| La Unión               | 42,117               | 101,745          | 11,199                              | 32,096           | 17,686                             | 47,264           | 1,046                                  | 4,403          | 5,652                         | 5,129          | 0   | 0              | 8,730                 | 18,297         |
| <b>Total depósitos</b> | <b>1,291,498</b>     | <b>2,734,597</b> | <b>369,794</b>                      | <b>1,280,289</b> | <b>554,277</b>                     | <b>1,383,158</b> | <b>129,604</b>                         | <b>505,438</b> | <b>138,600</b>                | <b>203,518</b> | <b>18,143</b>                             | <b>341,613</b> | <b>122,381</b>        | <b>621,314</b> |

| Departamentos          | Scotiabank El Salvador, S.A. |                  | Banco de America Central, S.A. |                  | Banco Azteca El Salvador, S.A. |                | Banco Procredit, S.A. |               | Banco Industrial El Salvador, S.A. |                | Total            |                  |
|------------------------|------------------------------|------------------|--------------------------------|------------------|--------------------------------|----------------|-----------------------|---------------|------------------------------------|----------------|------------------|------------------|
|                        | Cuentas                      | Saldos           | Cuentas                        | Saldos           | Cuentas                        | Saldos         | Cuentas               | Saldos        | Cuentas                            | Saldos         | Cuentas          | Saldos           |
| Chalatenango           | 7,787                        | 19,422           | 2,844                          | 6,688            | 10,533                         | 5,455          | 11,010                | 1,271         | 0                                  | 0              | 87,716           | 162,491          |
| La Libertad            | 27,470                       | 63,473           | 66,108                         | 319,936          | 19,435                         | 28,969         | 36,797                | 11,243        | 879                                | 16,355         | 521,872          | 1,514,407        |
| San Salvador           | 203,785                      | 683,025          | 203,085                        | 600,687          | 50,842                         | 87,422         | 101,176               | 37,598        | 2,021                              | 137,813        | 1,775,286        | 5,651,597        |
| Cuscatlán              | 12,009                       | 20,080           | 0                              | 0                | 8,003                          | 4,101          | 8,243                 | 931           | 0                                  | 0              | 64,330           | 73,248           |
| La Paz                 | 11,530                       | 17,543           | 5,108                          | 4,413            | 11,541                         | 2,831          | 12,187                | 797           | 0                                  | 0              | 100,776          | 99,546           |
| Cabañas                | 11,278                       | 32,740           | 3,026                          | 8,707            | 6,761                          | 4,035          | 11,365                | 3,146         | 0                                  | 0              | 80,193           | 161,191          |
| San Vicente            | 0                            | 0                | 0                              | 0                | 6,134                          | 2,177          | 6,346                 | 411           | 0                                  | 0              | 55,368           | 66,771           |
| Ahuachapan             | 9,913                        | 19,725           | 6,179                          | 23,899           | 12,939                         | 6,483          | 8,024                 | 730           | 0                                  | 0              | 99,413           | 138,505          |
| Santa Ana              | 56,801                       | 138,759          | 21,430                         | 34,086           | 24,356                         | 13,048         | 26,797                | 2,075         | 0                                  | 0              | 322,545          | 528,262          |
| Sonsonate              | 21,551                       | 34,320           | 15,513                         | 22,992           | 30,428                         | 10,667         | 18,943                | 1,379         | 0                                  | 0              | 199,124          | 222,153          |
| Usulután               | 22,483                       | 58,736           | 5,893                          | 6,707            | 12,438                         | 5,873          | 18,442                | 1,616         | 0                                  | 0              | 151,646          | 212,863          |
| San Miguel             | 49,306                       | 118,725          | 22,326                         | 32,131           | 19,480                         | 6,819          | 18,776                | 4,082         | 0                                  | 0              | 317,603          | 603,415          |
| Morazan                | 7,621                        | 17,328           | 3,175                          | 6,156            | 4,477                          | 2,918          | 5,167                 | 377           | 0                                  | 0              | 61,756           | 114,571          |
| La Union               | 30,837                       | 91,878           | 7,254                          | 12,549           | 15,117                         | 4,896          | 11,832                | 836           | 0                                  | 0              | 151,470          | 319,093          |
| <b>Total depositos</b> | <b>472,371</b>               | <b>1,315,753</b> | <b>361,941</b>                 | <b>1,078,950</b> | <b>232,484</b>                 | <b>182,823</b> | <b>295,105</b>        | <b>66,492</b> | <b>2,900</b>                       | <b>154,168</b> | <b>3,989,098</b> | <b>9,868,113</b> |

FUENTE: Cifras remitidas por las entidades financieras.

## Bancos

### Préstamos Recibidos

Saldos al 30 de junio de 2012 y 2013  
( en miles de dólares )

| Conceptos   | Banco Agrícola, S.A. |                | Banco Citibank de El Salvador, S.A. |               | Banco Davivinda Salvadoreño, S.A. |               | Banco Hipotecario de El Salvador, S.A. |               | Citibank, N.A., Sucursal El Salvador |          | Banco de Fomento Agropecuario |               |
|---|----------------------|----------------|-------------------------------------|---------------|-----------------------------------|---------------|--|---------------|--------------------------------------|----------|-------------------------------|---------------|
|   | 2012                 | 2013           | 2012                                | 2013          | 2012                              | 2013          | 2012                                   | 2013          | 2012                                 | 2013     | 2012                          | 2013          |
| <b>I. PRÉSTAMOS PACTADOS HASTA UN AÑO PLAZO</b>   | 80,268               | 60,507         | 0                                   | 30,004        | 10,189                            | 58,112        | 12,364                                 | 22,528        | 0                                    | 0        | 34                            | 101           |
| RECIBIDOS DEL BCR                                 | 0                    | 0              | 0                                   | 0             | 0                                 | 0             | 0                                      | 0             | 0                                    | 0        | 0                             | 0             |
| RECIBIDOS DEL BMI                                 | 0                    | 0              | 0                                   | 0             | 0                                 | 0             | 0                                      | 0             | 0                                    | 0        | 0                             | 0             |
| RECIBIDOS DEL IGD                                 | 0                    | 0              | 0                                   | 0             | 0                                 | 0             | 0                                      | 0             | 0                                    | 0        | 0                             | 0             |
| INSTITUCIONES FINANC. NACIONALES                  | 0                    | 0              | 0                                   | 0             | 0                                 | 0             | 0                                      | 0             | 0                                    | 0        | 0                             | 0             |
| INSTITUCIONES FINANC. EXTRANJERAS                 | 80,268               | 60,507         | 0                                   | 30,004        | 10,189                            | 58,112        | 12,364                                 | 22,528        | 0                                    | 0        | 34                            | 101           |
| OTROS   | 0                    | 0              | 0                                   | 0             | 0                                 | 0             | 0                                      | 0             | 0                                    | 0        | 0                             | 0             |
| <b>II. PRÉSTAMOS PACTADOS A MAS DE UN AÑO</b>     | 78,756               | 77,059         | 5,529                               | 3,683         | 14,192                            | 13,978        | 29,549                                 | 52,042        | 0                                    | 0        | 34,585                        | 30,362        |
| RECIBIDOS DEL BCR                                 | 0                    | 0              | 0                                   | 0             | 0                                 | 0             | 0                                      | 0             | 0                                    | 0        | 0                             | 0             |
| RECIBIDOS DEL BMI                                 | 14,640               | 16,759         | 5,529                               | 3,683         | 14,192                            | 13,978        | 28,166                                 | 48,884        | 0                                    | 0        | 34,177                        | 29,657        |
| RECIBIDOS DEL IGD                                 | 0                    | 0              | 0                                   | 0             | 0                                 | 0             | 0                                      | 0             | 0                                    | 0        | 0                             | 0             |
| INSTITUCIONES FINANC. NACIONALES                  | 879                  | 631            | 0                                   | 0             | 0                                 | 0             | 0                                      | 0             | 0                                    | 0        | 0                             | 0             |
| INSTITUCIONES FINANC. EXTRANJERAS                 | 63,237               | 59,669         | 0                                   | 0             | 0                                 | 0             | 1,383                                  | 3,158         | 0                                    | 0        | 141                           | 437           |
| OTROS   | 0                    | 0              | 0                                   | 0             | 0                                 | 0             | 0                                      | 0             | 0                                    | 0        | 267                           | 267           |
| <b>III. PRÉSTAMOS PACTADOS A CINCO AÑOS O MAS</b> | 11,779               | 5,888          | 0                                   | 0             | 224                               | 0             | 11,432                                 | 5,817         | 0                                    | 0        | 112                           | 145           |
| <b>TOTAL</b>                                      | <b>170,804</b>       | <b>143,454</b> | <b>5,529</b>                        | <b>33,686</b> | <b>24,605</b>                     | <b>72,090</b> | <b>53,345</b>                          | <b>80,387</b> | <b>0</b>                             | <b>0</b> | <b>34,731</b>                 | <b>30,607</b> |

| Conceptos   | Banco G & T Continental El Salvador, S.A. |               | Banco Promerica, S.A. |               | Scotiabank El Salvador, S.A. |                | Banco de America Central, S.A. |                | Banco Procredit, S.A. |               | Banco Azteca El Salvador, S.A. |          |
|---|---|---------------|-----------------------|---------------|------------------------------|----------------|--------------------------------|----------------|-----------------------|---------------|--------------------------------|----------|
|   | 2012                                      | 2013          | 2012                  | 2013          | 2012                         | 2013           | 2012                           | 2013           | 2012                  | 2013          | 2012                           | 2013     |
| <b>I. PRÉSTAMOS PACTADOS HASTA UN AÑO PLAZO</b>   | 30,636                                    | 38,045        | 12,284                | 11,307        | 22,832                       | 65,928         | 15,062                         | 59,764         | 0                     | 0             | 0                              | 0        |
| RECIBIDOS DEL BCR                                 | 0   | 0             | 0                     | 0             | 0                            | 0              | 0                              | 0              | 0                     | 0             | 0                              | 0        |
| RECIBIDOS DEL BMI                                 | 30,636                                    | 26,596        | 9,370                 | 10,092        | 0                            | 0              | 0                              | 0              | 0                     | 0             | 0                              | 0        |
| RECIBIDOS DEL IGD                                 | 0   | 0             | 0                     | 0             | 0                            | 0              | 0                              | 0              | 0                     | 0             | 0                              | 0        |
| INSTITUCIONES FINANC. NACIONALES                  | 0   | 0             | 0                     | 0             | 0                            | 0              | 0                              | 0              | 0                     | 0             | 0                              | 0        |
| INSTITUCIONES FINANC. EXTRANJERAS                 | 0   | 11,450        | 2,914                 | 1,215         | 22,832                       | 65,928         | 15,062                         | 59,764         | 0                     | 0             | 0                              | 0        |
| OTROS   | 0   | 0             | 0                     | 0             | 0                            | 0              | 0                              | 0              | 0                     | 0             | 0                              | 0        |
| <b>II. PRÉSTAMOS PACTADOS A MAS DE UN AÑO</b>     | 0   | 4,976         | 19,195                | 36,655        | 128,228                      | 183,816        | 56,383                         | 49,717         | 5,943                 | 7,569         | 0                              | 0        |
| RECIBIDOS DEL BCR                                 | 0   | 0             | 0                     | 0             | 0                            | 0              | 0                              | 0              | 0                     | 0             | 0                              | 0        |
| RECIBIDOS DEL BMI                                 | 0   | 0             | 19,195                | 36,655        | 3,653                        | 1,714          | 0                              | 0              | 5,943                 | 7,569         | 0                              | 0        |
| RECIBIDOS DEL IGD                                 | 0   | 0             | 0                     | 0             | 0                            | 0              | 0                              | 0              | 0                     | 0             | 0                              | 0        |
| INSTITUCIONES FINANC. NACIONALES                  | 0   | 0             | 0                     | 0             | 0                            | 0              | 0                              | 0              | 0                     | 0             | 0                              | 0        |
| INSTITUCIONES FINANC. EXTRANJERAS                 | 0   | 4,976         | 0                     | 0             | 124,575                      | 182,101        | 56,383                         | 49,717         | 0                     | 0             | 0                              | 0        |
| OTROS   | 0   | 0             | 0                     | 0             | 0                            | 0              | 0                              | 0              | 0                     | 0             | 0                              | 0        |
| <b>III. PRÉSTAMOS PACTADOS A CINCO AÑOS O MAS</b> | 0   | 0             | 361                   | 222           | 15,057                       | 13,539         | 0                              | 0              | 8,904                 | 7,451         | 0                              | 0        |
| <b>TOTAL</b>                                      | <b>30,636</b>                             | <b>43,021</b> | <b>31,840</b>         | <b>48,183</b> | <b>166,116</b>               | <b>263,283</b> | <b>71,445</b>                  | <b>109,481</b> | <b>14,847</b>         | <b>15,020</b> | <b>0</b>                       | <b>0</b> |

| Conceptos   | Banco Industrial El Salvador, S.A. |               | Total sistema  |                |
|---|------------------------------------|---------------|----------------|----------------|
|   | 2012                               | 2013          | 2012           | 2013           |
| <b>I. PRÉSTAMOS PACTADOS HASTA UN AÑO PLAZO</b>   | 7,270                              | 3,149         | 190,940        | 349,446        |
| RECIBIDOS DEL BCR                                 | 0                                  | 0             | 0              | 0              |
| RECIBIDOS DEL BMI                                 | 250                                | 119           | 40,256         | 36,807         |
| RECIBIDOS DEL IGD                                 | 0                                  | 0             | 0              | 0              |
| INSTITUCIONES FINANC. NACIONALES                  | 0                                  | 0             | 0              | 0              |
| INSTITUCIONES FINANC. EXTRANJERAS                 | 7,020                              | 3,030         | 150,684        | 312,639        |
| OTROS   | 0                                  | 0             | 0              | 0              |
| <b>II. PRÉSTAMOS PACTADOS A MAS DE UN AÑO</b>     | 0                                  | 24,862        | 372,360        | 484,716        |
| RECIBIDOS DEL BCR                                 | 0                                  | 0             | 0              | 0              |
| RECIBIDOS DEL BMI                                 | 0                                  | 3,751         | 125,494        | 162,650        |
| RECIBIDOS DEL IGD                                 | 0                                  | 0             | 0              | 0              |
| INSTITUCIONES FINANC. NACIONALES                  | 0                                  | 0             | 879            | 631            |
| INSTITUCIONES FINANC. EXTRANJERAS                 | 0                                  | 21,110        | 245,719        | 321,168        |
| OTROS   | 0                                  | 0             | 267            | 267            |
| <b>III. PRÉSTAMOS PACTADOS A CINCO AÑOS O MAS</b> | 0                                  | 0             | 47,868         | 33,062         |
| <b>TOTAL</b>                                      | <b>7,270</b>                       | <b>28,011</b> | <b>611,168</b> | <b>867,224</b> |

**Bancos**  
**Reserva de Liquidez**  
( en miles de dólares )

| Institución                              | 1a. Catorcena del 10 al 23 de abril |                      |                         | 2a. Catorcena del 24 de abril al 07 de mayo |                      |                         | 3a. Catorcena del 08 de mayo al 21 de mayo |                      |                         | 4a. Catorcena del 22 de mayo al 04 de junio |                      |                         |
|--|-------------------------------------|----------------------|-------------------------|---|----------------------|-------------------------|--|----------------------|-------------------------|---|----------------------|-------------------------|
|  | Requerida                           | Constituida promedio | Excedente o deficiencia | Requerida                                   | Constituida promedio | Excedente o deficiencia | Requerida                                  | Constituida promedio | Excedente o deficiencia | Requerida                                   | Constituida promedio | Excedente o deficiencia |
| Banco Agrícola, S.A.                     | 575,300                             | 592,145              | 16,845                  | 587,125                                     | 639,367              | 52,242                  | 596,985                                    | 616,756              | 19,771                  | 589,273                                     | 623,295              | 34,022                  |
| Banco Citibank de El Salvador, S.A.      | 310,445                             | 314,215              | 3,770                   | 313,022                                     | 314,224              | 1,202                   | 300,487                                    | 303,063              | 2,576                   | 290,515                                     | 297,355              | 6,840                   |
| Banco Davivienda Salvadoreño, S.A.       | 288,243                             | 300,557              | 12,314                  | 282,978                                     | 302,407              | 19,429                  | 280,838                                    | 310,671              | 29,833                  | 282,055                                     | 342,014              | 59,959                  |
| Banco Hipotecario de El Salvador, S.A.   | 106,731                             | 107,834              | 1,103                   | 106,694                                     | 110,494              | 3,801                   | 106,981                                    | 112,539              | 5,558                   | 109,416                                     | 109,795              | 379                     |
| Banco de Fomento Agropecuario            | 41,174                              | 41,387               | 213                     | 40,898                                      | 41,280               | 382                     | 41,754                                     | 42,100               | 347                     | 42,011                                      | 42,138               | 127                     |
| Banco G & T Continental El Salvador,S.A. | 64,918                              | 76,084               | 11,166                  | 66,441                                      | 78,572               | 12,131                  | 66,791                                     | 78,161               | 11,370                  | 67,379                                      | 77,597               | 10,219                  |
| Banco Promerica, S.A.                    | 121,800                             | 128,886              | 7,086                   | 122,925                                     | 133,197              | 10,272                  | 125,490                                    | 134,811              | 9,321                   | 126,562                                     | 134,270              | 7,708                   |
| Scotiabank El Salvador, S.A.             | 289,806                             | 297,152              | 7,346                   | 292,457                                     | 305,887              | 13,430                  | 283,300                                    | 294,339              | 11,039                  | 280,180                                     | 300,538              | 20,358                  |
| Banco de America Central ,S.A.           | 242,089                             | 304,379              | 62,290                  | 241,136                                     | 300,138              | 59,003                  | 242,431                                    | 278,287              | 35,855                  | 234,352                                     | 284,792              | 50,440                  |
| Banco Azteca El Salvador , S.A.          | 15,174                              | 19,543               | 4,369                   | 14,936                                      | 20,360               | 5,424                   | 14,885                                     | 20,306               | 5,421                   | 14,753                                      | 18,727               | 3,974                   |
| Banco Industrial El Salvador , S.A.      | 31,342                              | 34,047               | 2,705                   | 31,955                                      | 36,262               | 4,306                   | 32,266                                     | 35,263               | 2,997                   | 32,446                                      | 35,071               | 2,625                   |
| Banco Procredit ,S.A.                    | 41,700                              | 47,603               | 5,903                   | 41,262                                      | 48,431               | 7,169                   | 41,578                                     | 47,579               | 6,001                   | 41,205                                      | 45,746               | 4,541                   |
| <b>Total</b>                             | <b>2,128,723</b>                    | <b>2,263,834</b>     | <b>135,111</b>          | <b>2,141,829</b>                            | <b>2,330,620</b>     | <b>188,791</b>          | <b>2,133,788</b>                           | <b>2,273,877</b>     | <b>140,089</b>          | <b>2,110,147</b>                            | <b>2,311,339</b>     | <b>201,193</b>          |

| Institución                              | 5a. Catorcena del 05 al 18 de junio |                      |                         | 6a. Catorcena del 19 de junio al 02 de julio |                      |                         |
|--|-------------------------------------|----------------------|-------------------------|--|----------------------|-------------------------|
|  | Requerida                           | Constituida promedio | Excedente o deficiencia | Requerida                                    | Constituida promedio | Excedente o deficiencia |
| Banco Agrícola, S.A.                     | 602,613                             | 613,621              | 11,009                  | 597,133                                      | 631,535              | 34,401                  |
| Banco Citibank de El Salvador, S.A.      | 295,984                             | 299,917              | 3,933                   | 296,420                                      | 303,783              | 7,363                   |
| Banco Davivienda Salvadoreño, S.A.       | 287,768                             | 376,595              | 88,826                  | 289,902                                      | 346,456              | 56,553                  |
| Banco Hipotecario de El Salvador, S.A.   | 109,655                             | 110,773              | 1,119                   | 110,869                                      | 111,668              | 798                     |
| Banco de Fomento Agropecuario            | 43,091                              | 43,273               | 182                     | 42,998                                       | 43,201               | 203                     |
| Banco G & T Continental El Salvador,S.A. | 69,312                              | 72,736               | 3,424                   | 68,923                                       | 78,554               | 9,631                   |
| Banco Promerica, S.A.                    | 126,833                             | 134,554              | 7,721                   | 129,445                                      | 134,305              | 4,860                   |
| Scotiabank El Salvador, S.A.             | 278,738                             | 326,370              | 47,632                  | 287,088                                      | 310,739              | 23,651                  |
| Banco de America Central ,S.A.           | 234,519                             | 318,825              | 84,306                  | 242,381                                      | 297,814              | 55,433                  |
| Banco Azteca El Salvador , S.A.          | 14,777                              | 18,404               | 3,627                   | 14,665                                       | 17,111               | 2,446                   |
| Banco Industrial El Salvador , S.A.      | 32,312                              | 36,025               | 3,713                   | 32,803                                       | 41,260               | 8,458                   |
| Banco Procredit ,S.A.                    | 40,997                              | 46,019               | 5,022                   | 40,875                                       | 43,071               | 2,197                   |
| <b>Total</b>                             | <b>2,136,600</b>                    | <b>2,397,113</b>     | <b>260,514</b>          | <b>2,153,502</b>                             | <b>2,359,496</b>     | <b>205,995</b>          |

## Bancos

### Requerimiento del Fondo Patrimonial

Saldos al 30 de junio de 2013

( en miles de dólares )

| Conceptos  | Banco Agrícola, S.A. | Banco Citibank de El Salvador, S.A. | Banco Davivienda Salvadoreño, S.A. | Banco Hipotecario de El Salvador, S.A. | Banco de Fomento Agropecuario | Banco G & T Continental El Salvador, S.A. | Banco Promerica, S.A. |
|--|----------------------|-------------------------------------|------------------------------------|--|-------------------------------|---|-----------------------|
| <b>I. Fodo patrimonial</b>                                   | <b>471,664</b>       | <b>257,120</b>                      | <b>263,971</b>                     | <b>66,151</b>                          | <b>29,495</b>                 | <b>38,213</b>                             | <b>66,515</b>         |
| <b>II. Requerimientos sobre Activos Ponderados</b>           |                      |                                     |                                    |  |                               |   |                       |
| 1. Total activos ponderados                                  | 2,797,681            | 1,163,571                           | 1,382,208                          | 489,068                                | 204,699                       | 280,989                                   | 530,338               |
| 2. Requerimiento 12 % de activos ponderados (II.1 x 12 %)    | 335,722              | 139,629                             | 165,865                            | 58,688                                 | 24,564                        | 33,719                                    | 63,641                |
| 3. Coeficiente patrimonial (I/II.1)                          | 16.86                | 22.10                               | 19.10                              | 13.53                                  | 14.41                         | 13.60                                     | 12.54                 |
| 4. Excedente o deficiencia (I - II.2)                        | 135,942              | 117,491                             | 98,106                             | 7,463                                  | 4,931                         | 4,494                                     | 2,874                 |
| <b>III. Requerimientos sobre pasivos y contingencias</b>     |                      |                                     |                                    |  |                               |   |                       |
| 1. Total pasivos y contingencias                             | 3,365,310            | 1,569,978                           | 1,720,087                          | 615,951                                | 254,264                       | 391,195                                   | 709,374               |
| 2. Requerimiento 7 % de pasivos y contingentes (III.1 x 7 %) | 235,572              | 109,898                             | 120,406                            | 43,117                                 | 17,799                        | 27,384                                    | 49,656                |
| 3. Coeficiente patrimonial (I/III.1)                         | 14.02                | 16.38                               | 15.35                              | 10.74                                  | 11.60                         | 9.77                                      | 9.38                  |
| 4. Excedente o deficiencia (I - III.2)                       | 236,092              | 147,222                             | 143,564                            | 23,034                                 | 11,697                        | 10,829                                    | 16,859                |

| Conceptos  | Scotiabank El Salvador, S.A. | Banco de America Central, S.A. | Banco Procredit, S.A. | Banco Azteca El Salvador, S.A. | Banco Industrial El Salvador, S.A. | Total            |
|--|------------------------------|--------------------------------|-----------------------|--------------------------------|------------------------------------|------------------|
| <b>I. Fodo patrimonial</b>                                   | <b>224,315</b>               | <b>158,362</b>                 | <b>35,360</b>         | <b>22,532</b>                  | <b>20,996</b>                      | <b>1,654,694</b> |
| <b>II. Requerimientos sobre Activos Ponderados</b>           |                              |                                |                       |                                |                                    |                  |
| 1. Total activos ponderados                                  | 1,337,760                    | 1,023,530                      | 195,673               | 80,231                         | 119,784                            | 9,605,532        |
| 2. Requerimiento 12 % de activos ponderados (II.1 x 12 %)    | 160,531                      | 122,824                        | 23,481                | 11,634                         | 17,369                             | 1,152,664        |
| 3. Coeficiente patrimonial (I/II.1)                          | 16.77                        | 15.47                          | 18.07                 | 28.08                          | 17.53                              | 17.23            |
| 4. Excedente o deficiencia (I - II.2)                        | 63,784                       | 35,538                         | 11,879                | 10,898                         | 3,627                              | 502,030          |
| <b>III. Requerimientos sobre pasivos y contingencias</b>     |                              |                                |                       |                                |                                    |                  |
| 1. Total pasivos y contingencias                             | 1,798,882                    | 1,331,302                      | 236,719               | 79,079                         | 190,095                            | 12,262,236       |
| 2. Requerimiento 7 % de pasivos y contingentes (III.1 x 7 %) | 125,922                      | 93,191                         | 16,570                | 5,536                          | 13,307                             | 858,357          |
| 3. Coeficiente patrimonial (I/III.1)                         | 12.47                        | 11.90                          | 14.94                 | 28.49                          | 11.04                              | 13.49            |
| 4. Excedente o deficiencia (I - III.2)                       | 98,394                       | 65,171                         | 18,790                | 16,996                         | 7,689                              | 796,337          |

FUENTE: Cifras remitidas por las entidades financieras.

<sup>1</sup> El coeficiente patrimonial mínimo de Banco Azteca y Banco Industrial corresponde al 14.5% según el art. 20 de la Ley de Bancos.

**Bancos**  
**Principales Indicadores Financieros**  
 Saldo al 30 de junio de 2012 y 2013  
 ( en porcentajes )

| Conceptos  | Banco Agrícola, S.A. |         | Banco Citibank de El Salvador, S.A. |         | Banco HSBC Salvadoreño, S.A. |         | Banco Hipotecario de El Salvador, S.A. |         | Citibank, N.A., Sucursal El Salvador |          | Banco de Fomento Agropecuario |        | G & T Continental El Salvador, S.A. |         | Banco Promerica, S.A. |       |
|--|----------------------|---------|-------------------------------------|---------|------------------------------|---------|--|---------|--------------------------------------|----------|-------------------------------|--------|-------------------------------------|---------|-----------------------|-------|
|  | 2012                 | 2013    | 2012                                | 2013    | 2012                         | 2013    | 2012                                   | 2013    | 2012                                 | 2013     | 2012                          | 2013   | 2012                                | 2013    | 2012                  | 2013  |
| <b>I. Liquidez</b>                               |                      |         |                                     |         |                              |         |  |         |                                      |          |                               |        |                                     |         |                       |       |
| 1. Coeficiente de liquidez neta                  | 37.88                | 35.35   | 37.15                               | 38.27   | 36.97                        | 31.78   | 33.96                                  | 27.34   | 98.42                                | -        | 48.15                         | 42.65  | 45.41                               | 35.75   | 32.41                 | 29.34 |
| <b>II. Solvencia</b>                             |                      |         |                                     |         |                              |         |  |         |                                      |          |                               |        |                                     |         |                       |       |
| 1. Coeficiente patrimonial                       | 17.71                | 16.86   | 20.02                               | 22.10   | 19.34                        | 19.10   | 13.97                                  | 13.53   | 87.53                                | -        | 14.26                         | 14.41  | 12.86                               | 13.60   | 13.43                 | 12.54 |
| 2. Endeudamiento legal                           | 14.07                | 14.02   | 15.00                               | 16.38   | 14.54                        | 15.35   | 10.42                                  | 10.74   | 18.09                                | -        | 11.36                         | 11.60  | 9.01                                | 9.77    | 9.77                  | 9.38  |
| 3. Activos inmovilizados netos                   | (6.79)               | (8.45)  | 6.25                                | 4.41    | 7.07                         | 5.35    | (1.57)                                 | (2.36)  | -                                    | -        | (0.46)                        | (1.54) | 6.91                                | 3.34    | 12.39                 | 10.00 |
| <b>III. Calidad de los activos</b>               |                      |         |                                     |         |                              |         |  |         |                                      |          |                               |        |                                     |         |                       |       |
| 1. Índice de vencimiento                         | 2.47                 | 1.96    | 5.60                                | 5.20    | 4.75                         | 3.48    | 1.91                                   | 1.28    | 48.15                                | 100.00   | 2.96                          | 2.93   | 2.10                                | 0.65    | 1.72                  | 1.63  |
| 2. Cobertura de reservas                         | 172.24               | 198.99  | 75.34                               | 80.13   | 80.50                        | 89.64   | 141.43                                 | 161.09  | 100.00                               | 100.00   | 102.90                        | 109.00 | 60.55                               | 106.05  | 86.95                 | 78.88 |
| 3. Suficiencia de reservas                       | 4.26                 | 3.90    | 4.22                                | 4.17    | 3.82                         | 3.12    | 2.71                                   | 2.06    | 48.15                                | 100.00   | 3.05                          | 3.19   | 1.27                                | 0.69    | 1.50                  | 1.29  |
| <b>IV. Variaciones anuales</b>                   |                      |         |                                     |         |                              |         |  |         |                                      |          |                               |        |                                     |         |                       |       |
| 1. Préstamos brutos sin intereses                | 2.57                 | 5.43    | 2.94                                | (8.28)  | (0.06)                       | 6.69    | 19.80                                  | 15.58   | (55.53)                              | (67.95)  | 12.61                         | 11.46  | 17.22                               | 26.04   | 23.80                 | 27.50 |
| 2. Depósitos                                     | 5.31                 | 2.58    | (9.99)                              | (10.49) | -                            | 0.91    | 20.45                                  | 4.33    | 3.04                                 | (100.00) | 3.86                          | 9.00   | 18.23                               | 19.32   | 12.38                 | 21.68 |
| 3. Préstamos vencidos                            | (16.57)              | (16.43) | (0.75)                              | (14.70) | (6.42)                       | (21.76) | 1.07                                   | (22.60) | -                                    | (33.45)  | 19.61                         | 10.16  | 132.36                              | (60.80) | 2.28                  | 20.99 |
| <b>V. Eficiencia administrativa</b>              |                      |         |                                     |         |                              |         |  |         |                                      |          |                               |        |                                     |         |                       |       |
| 1. Capacidad de absorción de gastos de operación | 46.29                | 46.80   | 66.90                               | 62.13   | 68.16                        | 66.48   | 62.38                                  | 63.93   | 253.50                               | 152.08   | 86.50                         | 81.57  | 84.35                               | 87.78   | 60.09                 | 54.46 |
| 2. Eficiencia del gasto                          | 2.74                 | 2.72    | 4.65                                | 4.49    | 3.50                         | 3.30    | 2.89                                   | 2.75    | 2.91                                 | 2.10     | 6.12                          | 6.22   | 2.58                                | 2.18    | 4.18                  | 3.68  |
| <b>VI. Rentabilidad</b>                          |                      |         |                                     |         |                              |         |  |         |                                      |          |                               |        |                                     |         |                       |       |
| 1. Retorno patrimonial                           | 17.64                | 17.96   | 6.88                                | 7.31    | 6.36                         | 9.00    | 11.28                                  | 15.36   | 5.38                                 | (3.49)   | 9.14                          | 11.21  | 3.44                                | 2.56    | 20.08                 | 19.45 |
| 2. Retorno sobre activos                         | 2.54                 | 2.45    | 0.99                                | 1.19    | 0.86                         | 1.31    | 1.05                                   | 1.52    | 0.81                                 | (1.32)   | 0.95                          | 1.18   | 0.31                                | 0.24    | 1.62                  | 1.50  |



**Bancos**  
**Principales Indicadores Financieros**  
 Saldos al 30 de junio de 2012 y 2013  
 ( en porcentajes )

| Conceptos  | Scotiabank El Salvador, S.A. |         | Banco de America Central, S.A. |         | Banco Procredit, S.A. |         | Banco Azteca El Salvador, S.A. |        | Banco Industrial El Salvador, S.A. |        | Total  |         |
|--|------------------------------|---------|--------------------------------|---------|-----------------------|---------|--------------------------------|--------|------------------------------------|--------|--------|---------|
|  | 2012                         | 2013    | 2012                           | 2013    | 2012                  | 2013    | 2012                           | 2013   | 2012                               | 2013   | 2012   | 2013    |
| <b>I. Liquidez</b>                               |                              |         |                                |         |                       |         |                                |        |                                    |        |        |         |
| 1. Coeficiente de liquidez neta                  | 26.94                        | 26.56   | 35.89                          | 32.27   | 29.50                 | 28.42   | 67.56                          | 35.51  | 52.28                              | 54.32  | 36.60  | 33.47   |
| <b>II. Solvencia</b>                             |                              |         |                                |         |                       |         |                                |        |                                    |        |        |         |
| 1. Coeficiente patrimonial                       | 15.17                        | 16.77   | 15.10                          | 15.47   | 15.32                 | 18.07   | 40.93                          | 28.08  | 27.97                              | 17.53  | 17.39  | 17.44   |
| 2. Endeudamiento legal                           | 11.28                        | 12.47   | 11.27                          | 11.90   | 12.37                 | 14.94   | 37.48                          | 28.49  | 17.25                              | 11.04  | 13.14  | 13.66   |
| 3. Activos inmovilizados netos                   | 1.08                         | 0.76    | 3.54                           | (0.29)  | 4.20                  | 17.06   | (0.99)                         | (0.28) | (0.25)                             | (1.37) | 1.05   | (0.26)  |
| <b>III. Calidad de los activos</b>               |                              |         |                                |         |                       |         |                                |        |                                    |        |        |         |
| 1. Indice de vencimiento                         | 4.06                         | 3.43    | 2.27                           | 1.25    | 3.45                  | 3.59    | 7.51                           | 4.95   | -                                  | -      | 3.42   | 2.67    |
| 2. Cobertura de reservas                         | 102.50                       | 101.00  | 106.74                         | 132.08  | 120.08                | 66.69   | 108.12                         | 102.08 | -                                  | -      | 107.60 | 116.35  |
| 3. Suficiencia de reservas                       | 4.16                         | 3.47    | 2.42                           | 1.65    | 4.14                  | 2.39    | 8.12                           | 5.05   | 0.08                               | 0.26   | 3.68   | 3.11    |
| <b>IV. Variaciones anuales</b>                   |                              |         |                                |         |                       |         |                                |        |                                    |        |        |         |
| 1. Préstamos brutos sin intereses                | 2.98                         | 3.53    | 7.86                           | 14.81   | 5.85                  | (8.23)  | 19.97                          | 99.56  | -                                  | 66.69  | 5.77   | 6.95    |
| 2. Depósitos                                     | 3.64                         | 1.49    | 8.84                           | 5.87    | 0.65                  | (12.00) | 32.36                          | 42.09  | -                                  | 41.79  | 4.50   | 1.69    |
| 3. Préstamos vencidos                            | (18.76)                      | (12.26) | (6.11)                         | (36.74) | 26.37                 | (4.89)  | 132.46                         | 31.11  | -                                  | -      | (7.75) | (16.44) |
| <b>V. Eficiencia administrativa</b>              |                              |         |                                |         |                       |         |                                |        |                                    |        |        |         |
| 1. Capacidad de absorción de gastos de operación | 59.90                        | 63.10   | 50.40                          | 51.75   | 92.97                 | 105.57  | 74.99                          | 67.85  | 90.96                              | 93.56  | 60.36  | 59.51   |
| 2. Eficiencia del gasto                          | 3.18                         | 3.28    | 3.57                           | 3.27    | 7.55                  | 7.64    | 28.56                          | 34.58  | 4.20                               | 2.89   | 3.67   | 3.60    |
| <b>VI. Rentabilidad</b>                          |                              |         |                                |         |                       |         |                                |        |                                    |        |        |         |
| 1. Retorno patrimonial                           | 15.08                        | 12.61   | 19.16                          | 15.26   | 0.80                  | 5.47    | 20.79                          | 39.14  | 3.60                               | 3.88   | 12.80  | 13.00   |
| 2. Retorno sobre activos                         | 1.64                         | 1.47    | 2.05                           | 1.70    | 0.06                  | 0.49    | 6.09                           | 9.94   | 0.75                               | 0.48   | 1.62   | 1.69    |

## Bancos

### Nacionalidad de los Titulares de Acciones

Al 30 de junio de 2013  
(Porcentaje de participación)

| Nacionalidad                   | Banco Agrícola, S.A. | Banco Citibank de El Salvador, S.A. | Banco Davivienda Salvadoreño, S.A. | Banco Hipotecario de El Salvador, S.A. | Banco G & T Continental El Salvador, S.A. | Banco Promerica, S.A. | Scotiabank El Salvador, S.A. | Banco de America Central, S.A. | Banco Procredit, S.A. | Banco Azteca El Salvador, S.A. | Banco Industrial El Salvador, S.A. | Total            |
|--------------------------------|----------------------|-------------------------------------|------------------------------------|--|---|-----------------------|------------------------------|--------------------------------|-----------------------|--------------------------------|------------------------------------|------------------|
| <b>Países centroamericanos</b> |                      |                                     |                                    |  |   |                       |                              |                                |                       |                                |                                    |                  |
| El Salvador                    | 95.76442             | 99.86602                            | 99.71415                           | 99.98199                               | 0.95950                                   | 99.99917              | 89.15644                     | 99.99996                       | 0.06237               |                                | 8.00000                            | 87.59681         |
| Guatemala                      | 0.00178              | 0.00368                             | 0.00909                            | 0.00027                                | 99.02215                                  |                       | 0.00803                      |                                |                       |                                | 92.00000                           | 5.40284          |
| Honduras                       | 0.00199              | 0.00074                             |                                    | 0.00027                                |   |                       | 0.00090                      |                                |                       |                                |                                    | 0.00083          |
| Costa Rica                     |                      | 0.00001                             | 0.00047                            | 0.00054                                |   | 0.00017               |                              | 0.00001                        |                       |                                |                                    | 0.00010          |
| Nicaragua                      | 0.00540              | 0.00070                             |                                    | 0.00014                                |   | 0.00037               | 0.00106                      | 0.00001                        |                       |                                |                                    | 0.00315          |
| Panamá                         | 4.14289              | 0.00001                             | 0.00139                            | 0.00014                                |   |                       |                              |                                |                       |                                |                                    | 1.25216          |
| <b>Sub-total</b>               | <b>99.91648</b>      | <b>99.87916</b>                     | <b>99.72511</b>                    | <b>99.98334</b>                        | <b>99.98165</b>                           | <b>99.99971</b>       | <b>89.16643</b>              | <b>99.99999</b>                | <b>0.06237</b>        | <b>0.00000</b>                 | <b>100.00000</b>                   | <b>94.25590</b>  |
| <b>Resto del mundo</b>         |                      |                                     |                                    |  |   |                       |                              |                                |                       |                                |                                    |                  |
| Alemania                       | 0.00001              | 0.00788                             |                                    |  |   |                       |                              | 99.75484                       |                       |                                |                                    | 2.35712          |
| Argentina                      | 0.00016              | 0.00013                             |                                    |  |   |                       | 0.00156                      | 0.16774                        |                       |                                |                                    | 0.00421          |
| Belgica                        |                      |                                     |                                    | 0.00014                                |   |                       |                              |                                |                       |                                |                                    | 0.00001          |
| Brasil                         |                      |                                     |                                    |  |   |                       |                              |                                |                       |                                |                                    | 0.00000          |
| Canadá                         | 0.00270              |                                     |                                    | 0.00014                                |   |                       | 10.82120                     |                                |                       |                                |                                    | 1.25533          |
| Colombia                       | 0.00017              |                                     | 0.00014                            | 0.00450                                | 0.00007                                   |                       |                              |                                |                       |                                |                                    | 0.00026          |
| Congo Republica Democrática    |                      |                                     |                                    |  |   |                       |                              |                                |                       |                                |                                    | 0.00000          |
| Chile                          |                      |                                     |                                    | 0.00014                                | 0.00336                                   |                       | 0.00036                      |                                |                       |                                |                                    | 0.00017          |
| China Republica Popular        | 0.02991              |                                     |                                    |  |   |                       | 0.00378                      |                                |                       |                                |                                    | 0.00948          |
| Dominicana Republica           |                      | 0.01773                             |                                    |  |   |                       |                              |                                |                       |                                |                                    | 0.00281          |
| EE UU                          | 0.00416              | 0.00084                             | 0.00501                            | 0.01046                                | 0.00215                                   | 0.00020               |                              |                                |                       |                                |                                    | 0.00266          |
| Ecuador                        |                      |                                     |                                    |  |   |                       |                              |                                |                       |                                |                                    | 0.00000          |
| España                         | 0.04121              |                                     | 0.26050                            |  |   |                       | 0.00029                      |                                |                       |                                |                                    | 0.05218          |
| Filipinas                      |                      |                                     |                                    | 0.00014                                |   |                       |                              |                                |                       |                                |                                    | 0.00001          |
| Francia                        |                      |                                     | 0.00029                            |  |   |                       |                              |                                |                       |                                |                                    | 0.00004          |
| Israel                         | 0.00485              |                                     | 0.00002                            |  |   |                       |                              |                                |                       |                                |                                    | 0.00147          |
| Islas Vírgenes Británicas      |                      |                                     |                                    |  |   |                       |                              | 0.00001                        |                       |                                |                                    | 0.00000          |
| Italia                         | 0.00001              | 0.00059                             |                                    |  |   |                       |                              |                                |                       |                                |                                    | 0.00010          |
| Jordania                       |                      |                                     | 0.00455                            |  |   |                       |                              |                                |                       |                                |                                    | 0.00069          |
| Japón                          | 0.00001              |                                     |                                    |  |   |                       |                              |                                |                       |                                |                                    | 0.00000          |
| Líbano                         |                      |                                     |                                    |  | 0.00632                                   |                       |                              |                                |                       |                                |                                    | 0.00023          |
| México                         | 0.00034              | 0.03366                             | 0.00285                            | 0.00062                                |   |                       | 0.00639                      |                                |                       | 100.00000                      |                                    | 2.04701          |
| Perú                           |                      |                                     |                                    |  | 0.00645                                   | 0.00009               |                              |                                |                       |                                |                                    | 0.00023          |
| Reino Unido                    |                      | 0.00077                             |                                    |  |   |                       |                              | 0.01505                        |                       |                                |                                    | 0.00048          |
| Suiza                          |                      |                                     |                                    | 0.00054                                |   |                       |                              |                                |                       |                                |                                    | 0.00002          |
| Taiwán                         |                      |                                     | 0.00152                            |  |   |                       |                              |                                |                       |                                |                                    | 0.00023          |
| Túnez                          |                      | 0.05922                             |                                    |  |   |                       |                              |                                |                       |                                |                                    | 0.00937          |
| Otros                          |                      |                                     |                                    |  |   |                       |                              |                                |                       |                                |                                    | 0.00000          |
| <b>Sub-Total</b>               | <b>0.08352</b>       | <b>0.12084</b>                      | <b>0.27489</b>                     | <b>0.01666</b>                         | <b>0.01835</b>                            | <b>0.00029</b>        | <b>10.83357</b>              | <b>0.00001</b>                 | <b>99.93763</b>       | <b>100.00000</b>               | <b>0.00000</b>                     | <b>5.74410</b>   |
| <b>Total</b>                   | <b>100.00000</b>     | <b>100.00000</b>                    | <b>100.00000</b>                   | <b>100.00000</b>                       | <b>100.00000</b>                          | <b>100.00000</b>      | <b>100.00000</b>             | <b>100.00000</b>               | <b>100.00000</b>      | <b>100.00000</b>               | <b>100.00000</b>                   | <b>100.00000</b> |

NOTA: Cifras remitidas por las entidades financieras.

## Bancos

### Valor Contable de las Acciones

Al 30 de junio de 2013

| Nombre de la entidad                            | Número de acciones | Total de accionistas | Accionistas con participación mayor del 1.0% | Accionistas relevantes | Patrimonio (en miles de dólares) | Valor contable ( en dólares ) | Valor nominal ( en dólares ) | Capital social pagado |
|---|--------------------|----------------------|--|------------------------|----------------------------------|-------------------------------|------------------------------|-----------------------|
| Banco Agrícola, S.A.                            | 17,500,000         | 856                  | 2  | 1                      | \$ 561,735.57                    | \$ 29.31                      | \$ 17.00                     | \$ 297,500.00         |
| Banco Citibank de El Salvador, S.A.             | 155,770,640        | 436                  | 1  | 1                      | \$ 307,200.13                    | \$ 1.94                       | \$ 1.00                      | \$ 155,770.64         |
| Banco Davivienda Salvadoreño, S.A. <sup>1</sup> | 150,000,000        | 650                  | 1  | 1                      | \$ 296,204.70                    | \$ 1.86                       | \$ 1.00                      | \$ 150,000.00         |
| Banco Hipotecario de El Salvador, S.A.          | 6,645,227          | 1,077                | 2  | 1                      | \$ 69,672.19                     | \$ 10.24                      | \$ 6.00                      | \$ 39,871.36          |
| Citibank, N.A. <sup>2</sup>                     | -                  | -                    | -  | -                      | \$ 20,699.59                     | \$ 0.00                       | \$ 0.00                      | \$ 16,300.00          |
| Banco de Fomento Agropecuario <sup>3</sup>      | -                  | -                    | -  | -                      | \$ 32,036.17                     | \$ 0.00                       | \$ 0.00                      | \$ 17,870.69          |
| Banco G&T Continental El Salvador, S.A.         | 35,098,944         | 57                   | 2  | 2                      | \$ 41,017.08                     | \$ 1.11                       | \$ 1.00                      | \$ 35,098.94          |
| Banco Promérica, S.A.                           | 3,476,571          | 10                   | 1  | 1                      | \$ 59,470.07                     | \$ 16.33                      | \$ 10.00                     | \$ 34,765.71          |
| Scotiabank El Salvador, S.A.                    | 14,266,400         | 483                  | 2  | 2                      | \$ 242,250.75                    | \$ 16.63                      | \$ 8.00                      | \$ 114,131.20         |
| Banco de América Central, S.A.                  | 7,833,368          | 10                   | 1  | 1                      | \$ 171,003.43                    | \$ 21.27                      | \$ 12.00                     | \$ 94,000.42          |
| Banco ProCredit, S.A.                           | 46,500             | 10                   | 1  | 1                      | \$ 29,116.62                     | \$ 578.05                     | \$ 500.00                    | \$ 23,250.00          |
| Banco Azteca El Salvador, S.A.                  | 502,175            | 11                   | 1  | 1                      | \$ 24,539.88                     | \$ 48.87                      | \$ 40.00                     | \$ 20,087.00          |
| Banco Industrial El Salvador, S.A.              | 200,000            | 14                   | 2  | 1                      | \$ 21,079.94                     | \$ 105.40                     | \$ 100.00                    | \$ 20,000.00          |
| <b>Total bancos</b>                             | <b>391,339,825</b> | <b>3,614</b>         | <b>16</b>                                    | <b>13</b>              | <b>1,876,026</b>                 |                               |                              | <b>1,018,646</b>      |

**Fuente:** Cifras remitidas por las entidades financieras.

<sup>1</sup> Antes Banco HSBC Salvadoreño, S.A., cambió denominación el 30 de noviembre de 2012

<sup>2</sup> Su capital se encuentra conformado con el de su Casa Matriz, por ser una Sucursal Extranjera

<sup>3</sup> Su capital conformado por Aportes del Estado

**Bancos**  
**Balance Consolidado con Subsidiarias**  
**Saldos al 30 de junio de 2012 y 2013**  
**( en miles de dólares )**

| Rubros   | Banco Agrícola, S.A. |                  | Banco Citibank de El Salvador, S.A. |                  | Banco Davivienda Salvadoreño, S.A. |                  | Banco G & T Continental, S.A. |                | Scotiabank El Salvador, S.A. |                  |
|--|----------------------|------------------|-------------------------------------|------------------|------------------------------------|------------------|-------------------------------|----------------|------------------------------|------------------|
|  | 2012                 | 2013             | 2012                                | 2013             | 2012                               | 2013             | 2012                          | 2013           | 2012                         | 2013             |
| <b>Activo</b>  |                      |                  |                                     |                  |                                    |                  |                               |                |                              |                  |
| <b>I. Activos de intermediación (1+2+3+4)</b>                        | <b>3,596,532</b>     | <b>3,679,130</b> | <b>1,733,923</b>                    | <b>1,639,063</b> | <b>1,772,511</b>                   | <b>1,813,859</b> | <b>344,261</b>                | <b>418,219</b> | <b>1,784,438</b>             | <b>1,893,042</b> |
| 1. Caja y bancos   | 555,679              | 495,806          | 261,371                             | 289,349          | 287,704                            | 261,404          | 44,887                        | 72,053         | 207,326                      | 246,124          |
| 2. Reportos y otras operaciones bursátiles netas                     | 6,853                | 14,334           | 0                                   | 8,960            | 0                                  | 0                | 175                           | 1,381          | 0                            | 0                |
| 3. Inversiones financieras   | 578,679              | 569,293          | 317,257                             | 279,362          | 294,967                            | 271,023          | 92,385                        | 82,555         | 195,177                      | 203,616          |
| 4. Prestamos netos   | 2,455,322            | 2,599,698        | 1,155,295                           | 1,061,392        | 1,189,840                          | 1,281,433        | 206,813                       | 262,230        | 1,381,935                    | 1,443,302        |
| <b>II. Otros activos</b>   | <b>32,502</b>        | <b>30,222</b>    | <b>24,429</b>                       | <b>26,526</b>    | <b>19,364</b>                      | <b>23,434</b>    | <b>2,126</b>                  | <b>3,353</b>   | <b>19,268</b>                | <b>19,605</b>    |
| <b>III. Activo fijo</b>  | <b>68,895</b>        | <b>59,130</b>    | <b>70,779</b>                       | <b>63,236</b>    | <b>50,658</b>                      | <b>46,776</b>    | <b>7,134</b>                  | <b>7,151</b>   | <b>43,353</b>                | <b>41,096</b>    |
| <b>IV. Crédito mercantil</b>   | <b>0</b>             | <b>0</b>         | <b>0</b>                            | <b>0</b>         | <b>0</b>                           | <b>0</b>         | <b>0</b>                      | <b>0</b>       | <b>0</b>                     | <b>0</b>         |
| <b>V. Total de activos (I + II + III+IV)</b>                         | <b>3,697,929</b>     | <b>3,768,482</b> | <b>1,829,131</b>                    | <b>1,728,825</b> | <b>1,842,534</b>                   | <b>1,884,069</b> | <b>353,521</b>                | <b>428,723</b> | <b>1,847,059</b>             | <b>1,953,744</b> |
| <b>Pasivo</b>  |                      |                  |                                     |                  |                                    |                  |                               |                |                              |                  |
| <b>I. Pasivos de intermediación (1+2+3+4+5)</b>                      | <b>3,070,840</b>     | <b>3,151,257</b> | <b>1,492,577</b>                    | <b>1,380,573</b> | <b>1,546,422</b>                   | <b>1,566,728</b> | <b>319,143</b>                | <b>386,543</b> | <b>1,609,668</b>             | <b>1,683,749</b> |
| 1. Depósitos de clientes   | 2,664,419            | 2,733,941        | 1,415,682                           | 1,260,473        | 1,369,665                          | 1,382,711        | 286,250                       | 341,491        | 1,290,094                    | 1,308,142        |
| 2. Prestamos del banco multisectorial                                | 14,640               | 16,759           | 5,529                               | 3,683            | 14,192                             | 13,978           | 30,636                        | 26,596         | 3,653                        | 1,714            |
| 3. Prestamos de otros bancos   | 155,284              | 126,064          | 0                                   | 30,004           | 10,189                             | 58,112           | 0                             | 16,425         | 162,464                      | 261,569          |
| 4. Reportos y otras obligaciones bursátiles                          | 0                    | 0                | 0                                   | 0                | 5,888                              | 5,915            | 938                           | 1,220          | 0                            | 0                |
| 5. Títulos de emisión propia   | 214,509              | 257,701          | 59,121                              | 59,125           | 128,831                            | 95,397           | 0                             | 0              | 146,448                      | 103,777          |
| 6. Diversos  | 21,989               | 16,792           | 12,244                              | 27,288           | 17,657                             | 10,614           | 1,320                         | 811            | 7,009                        | 8,547            |
| <b>II. Otros pasivos</b>   | <b>122,595</b>       | <b>104,614</b>   | <b>43,086</b>                       | <b>45,508</b>    | <b>40,387</b>                      | <b>39,048</b>    | <b>3,678</b>                  | <b>3,357</b>   | <b>30,951</b>                | <b>32,759</b>    |
| <b>III. Obligaciones convertibles en acciones</b>                    | <b>0</b>             | <b>0</b>         | <b>0</b>                            | <b>0</b>         | <b>0</b>                           | <b>0</b>         | <b>0</b>                      | <b>0</b>       | <b>0</b>                     | <b>0</b>         |
| <b>IV. Deuda subordinada</b>   | <b>0</b>             | <b>0</b>         | <b>1,689</b>                        | <b>0</b>         | <b>0</b>                           | <b>0</b>         | <b>0</b>                      | <b>0</b>       | <b>0</b>                     | <b>0</b>         |
| <b>V. Total pasivos (I+II+III+IV)</b>                                | <b>3,193,435</b>     | <b>3,255,871</b> | <b>1,537,352</b>                    | <b>1,426,081</b> | <b>1,586,809</b>                   | <b>1,605,776</b> | <b>322,821</b>                | <b>389,900</b> | <b>1,640,619</b>             | <b>1,716,509</b> |
| <b>VI. Interés minoritario en subsidiarias</b>                       | <b>11</b>            | <b>12</b>        | <b>0</b>                            | <b>0</b>         | <b>0</b>                           | <b>0</b>         | <b>0</b>                      | <b>0</b>       | <b>0</b>                     | <b>0</b>         |
| <b>Patrimonio</b>  |                      |                  |                                     |                  |                                    |                  |                               |                |                              |                  |
| 1. Capital social pagado   | 297,500              | 297,500          | 155,771                             | 155,771          | 150,000                            | 150,000          | 28,069                        | 35,099         | 114,131                      | 114,131          |
| 2. Reservas de capital, resultados acumulados y patrimonio no ganado | 206,983              | 215,099          | 136,009                             | 146,973          | 105,725                            | 128,294          | 2,631                         | 3,725          | 92,308                       | 123,104          |
| <b>VII. Total patrimonio (1+2)</b>                                   | <b>504,483</b>       | <b>512,599</b>   | <b>291,779</b>                      | <b>302,744</b>   | <b>255,725</b>                     | <b>278,294</b>   | <b>30,700</b>                 | <b>38,824</b>  | <b>206,440</b>               | <b>237,235</b>   |
| <b>Pasivo + patrimonio (VI+VII)</b>                                  | <b>3,697,929</b>     | <b>3,768,482</b> | <b>1,829,131</b>                    | <b>1,728,825</b> | <b>1,842,534</b>                   | <b>1,884,069</b> | <b>353,521</b>                | <b>428,723</b> | <b>1,847,059</b>             | <b>1,953,744</b> |

FUENTE: Cifras remitidas por las entidades financieras.

**Bancos**  
**Estado de Resultados Consolidado con Subsidiarias**  
**Saldos al 30 de junio de 2012 y 2013**  
**( en miles de dólares )**

| Rubros del estado de resultados                                  | Banco Agrícola, S.A. |                | Banco Citibank de El Salvador, S.A. |               | Banco Davivienda Salvadoreño, S.A. |               | Banco G & T Continental, S.A. |               | Scotiabank de El Salvador, S.A. |               |
|--|----------------------|----------------|-------------------------------------|---------------|------------------------------------|---------------|-------------------------------|---------------|---------------------------------|---------------|
|  | 2012                 | 2013           | 2012                                | 2013          | 2012                               | 2013          | 2012                          | 2013          | 2012                            | 2013          |
| <b>I. Ingresos de operación</b>                                  | <b>148,104</b>       | <b>158,615</b> | <b>86,839</b>                       | <b>94,094</b> | <b>65,448</b>                      | <b>67,521</b> | <b>9,543</b>                  | <b>10,695</b> | <b>72,115</b>                   | <b>73,239</b> |
| Intereses de prestamos   | 103,776              | 109,969        | 63,289                              | 62,196        | 47,323                             | 49,337        | 6,978                         | 8,415         | 59,011                          | 59,916        |
| Comisiones y otros ingresos de prestamos                         | 17,329               | 18,226         | 13,866                              | 13,019        | 8,682                              | 7,823         | 464                           | 585           | 4,948                           | 5,266         |
| Intereses y otros ingresos de inversiones                        | 5,096                | 5,789          | 1,885                               | 2,983         | 1,924                              | 2,305         | 1,639                         | 1,162         | 1,133                           | 1,471         |
| Utilidad en venta de títulos valores                             | 654                  | 2,440          | 19                                  | 1,378         | 11                                 | 0             | 191                           | 235           | 0                               | 0             |
| Reportos y operaciones bursátiles                                | 43                   | 59             | 3                                   | 21            | 14                                 | 37            | 3                             | 17            | 0                               | 11            |
| Intereses sobre depósitos  | 141                  | 131            | 91                                  | 98            | 45                                 | 139           | 36                            | 8             | 39                              | 36            |
| Operaciones en moneda extranjera                                 | 337                  | 389            | 586                                 | 705           | 663                                | 699           | 0                             | 0             | 74                              | 71            |
| Otros servicios y contingencias                                  | 20,728               | 21,612         | 7,101                               | 13,694        | 6,786                              | 7,181         | 234                           | 275           | 6,910                           | 6,469         |
| <b>II. Costos de operación</b>                                   | <b>28,826</b>        | <b>37,272</b>  | <b>16,122</b>                       | <b>18,564</b> | <b>15,162</b>                      | <b>18,529</b> | <b>4,130</b>                  | <b>5,590</b>  | <b>16,612</b>                   | <b>18,257</b> |
| Intereses y otros costos de depósitos                            | 12,015               | 16,771         | 2,960                               | 4,355         | 7,135                              | 9,253         | 3,115                         | 4,351         | 8,345                           | 10,558        |
| Intereses sobre prestamos  | 2,352                | 2,056          | 169                                 | 129           | 405                                | 814           | 534                           | 819           | 1,016                           | 872           |
| Intereses sobre emisión de obligaciones                          | 3,353                | 5,666          | 1,979                               | 1,776         | 2,051                              | 2,307         | 0                             | 0             | 2,689                           | 2,981         |
| Perdida en venta de títulos valores                              | 73                   | 432            | 97                                  | 1,227         | 19                                 | 85            | 137                           | 84            | 373                             | 40            |
| Operaciones en venta de moneda extranjera                        | 17                   | 12             | 0                                   | 0             | 0                                  | 0             | 0                             | 0             | 5                               | 4             |
| Otros servicios y contingencias                                  | 11,016               | 12,336         | 10,917                              | 11,078        | 5,552                              | 6,071         | 343                           | 336           | 4,184                           | 3,803         |
| <b>III. Reservas de saneamiento</b>                              | <b>20,226</b>        | <b>16,129</b>  | <b>17,550</b>                       | <b>25,544</b> | <b>12,341</b>                      | <b>7,833</b>  | <b>779</b>                    | <b>211</b>    | <b>6,522</b>                    | <b>7,836</b>  |
| <b>IV. Utilidad antes de gastos ( I - II - III )</b>             | <b>99,051</b>        | <b>105,213</b> | <b>53,167</b>                       | <b>49,986</b> | <b>37,945</b>                      | <b>41,159</b> | <b>4,634</b>                  | <b>4,895</b>  | <b>48,981</b>                   | <b>47,146</b> |
| <b>V. Gastos de operación (gastos de administración )</b>        | <b>49,765</b>        | <b>51,419</b>  | <b>54,657</b>                       | <b>50,086</b> | <b>32,016</b>                      | <b>30,266</b> | <b>4,408</b>                  | <b>4,280</b>  | <b>30,650</b>                   | <b>32,033</b> |
| <b>VI. Utilidad de operación (IV-V)</b>                          | <b>49,286</b>        | <b>53,794</b>  | <b>-1,490</b>                       | <b>-99</b>    | <b>5,929</b>                       | <b>10,892</b> | <b>225</b>                    | <b>615</b>    | <b>18,331</b>                   | <b>15,113</b> |
| <b>VII. Dividendos</b>   | <b>97</b>            | <b>76</b>      | <b>210</b>                          | <b>220</b>    | <b>0</b>                           | <b>0</b>      | <b>0</b>                      | <b>0</b>      | <b>0</b>                        | <b>0</b>      |
| <b>VIII. Otros ingresos y gastos no operacionales</b>            | <b>15,582</b>        | <b>12,927</b>  | <b>16,337</b>                       | <b>16,602</b> | <b>6,359</b>                       | <b>5,609</b>  | <b>403</b>                    | <b>-63</b>    | <b>3,783</b>                    | <b>6,548</b>  |
| <b>IX. Impuestos sobre la renta</b>                              | <b>-18,159</b>       | <b>-19,969</b> | <b>-5,312</b>                       | <b>-5,792</b> | <b>-4,435</b>                      | <b>-4,450</b> | <b>-61</b>                    | <b>-84</b>    | <b>-6,760</b>                   | <b>-7,553</b> |
| <b>X. Utilidad después de impuestos (VI+VII+VIII-IX)</b>         | <b>46,806</b>        | <b>46,828</b>  | <b>9,744</b>                        | <b>10,931</b> | <b>7,852</b>                       | <b>12,051</b> | <b>567</b>                    | <b>469</b>    | <b>15,354</b>                   | <b>14,109</b> |
| <b>XI. Participación del interés minoritario en subsidiarias</b> | <b>-1</b>            | <b>-1</b>      | <b>0</b>                            | <b>0</b>      | <b>0</b>                           | <b>0</b>      | <b>0</b>                      | <b>0</b>      | <b>0</b>                        | <b>0</b>      |
| <b>XII. Utilidad ( pérdida ) antes de reserva legal (X-XI)</b>   | <b>46,805</b>        | <b>46,828</b>  | <b>9,744</b>                        | <b>10,931</b> | <b>7,852</b>                       | <b>12,051</b> | <b>567</b>                    | <b>469</b>    | <b>15,354</b>                   | <b>14,109</b> |
| <b>XIII. Reserva legal</b>                                       | <b>0</b>             | <b>0</b>       | <b>0</b>                            | <b>0</b>      | <b>0</b>                           | <b>0</b>      | <b>0</b>                      | <b>0</b>      | <b>0</b>                        | <b>0</b>      |
| <b>XIV. Utilidad ( pérdida ) neta (XII-XIII)</b>                 | <b>46,805</b>        | <b>46,828</b>  | <b>9,744</b>                        | <b>10,931</b> | <b>7,852</b>                       | <b>12,051</b> | <b>567</b>                    | <b>469</b>    | <b>15,354</b>                   | <b>14,109</b> |

FUENTE: Cifras remitidas por las entidades financieras.

## Bancos Numeros de Empleados Al 30 de junio de 2012 Y 2013

| No.          | Bancos                                    | Empleados     |               |
|--------------|---|---------------|---------------|
|              |   | 2012          | 2013          |
| 1            | Banco Agrícola, S.A.                      | 2,640         | 2,690         |
| 2            | Banco Citibank de El Salvador, S.A.       | 2,385         | 1,922         |
| 3            | Banco Davivienda Salvadoreño, S.A.        | 1,618         | 1,658         |
| 4            | Banco Hipotecario de El Salvador, S.A.    | 671           | 607           |
| 5            | Citibank, N.A., Sucursal El Salvador      | 21            | -             |
| 6            | Banco de Fomento Agropecuario             | 801           | 855           |
| 7            | Banco G & T Continental El Salvador, S.A. | 225           | 213           |
| 8            | Banco Promerica, S.A.                     | 821           | 862           |
| 9            | Scotiabank El Salvador, S.A.              | 1,520         | 1,553         |
| 10           | Banco de America Central, S.A.            | 1,873         | 2,202         |
| 11           | Banco ProCredit, S.A.                     | 732           | 550           |
| 12           | Banco Azteca El Salvador, S.A.            | 718           | 994           |
| 13           | Banco Industrial El Salvador, S.A.        | 67            | 84            |
| <b>Total</b> |   | <b>14,092</b> | <b>14,190</b> |

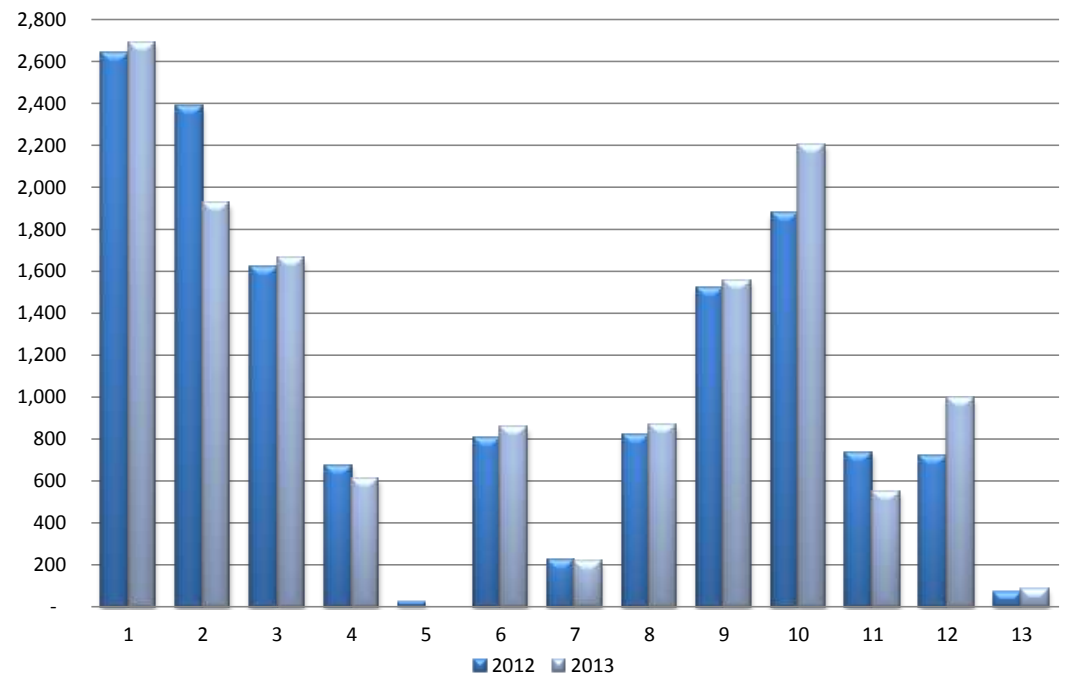

Fuente: Información remitida por las entidades financieras.

# INDICADORES FINANCIEROS BANCOS

Gráfico No. 1



Gráfico No. 2



Gráfico 3

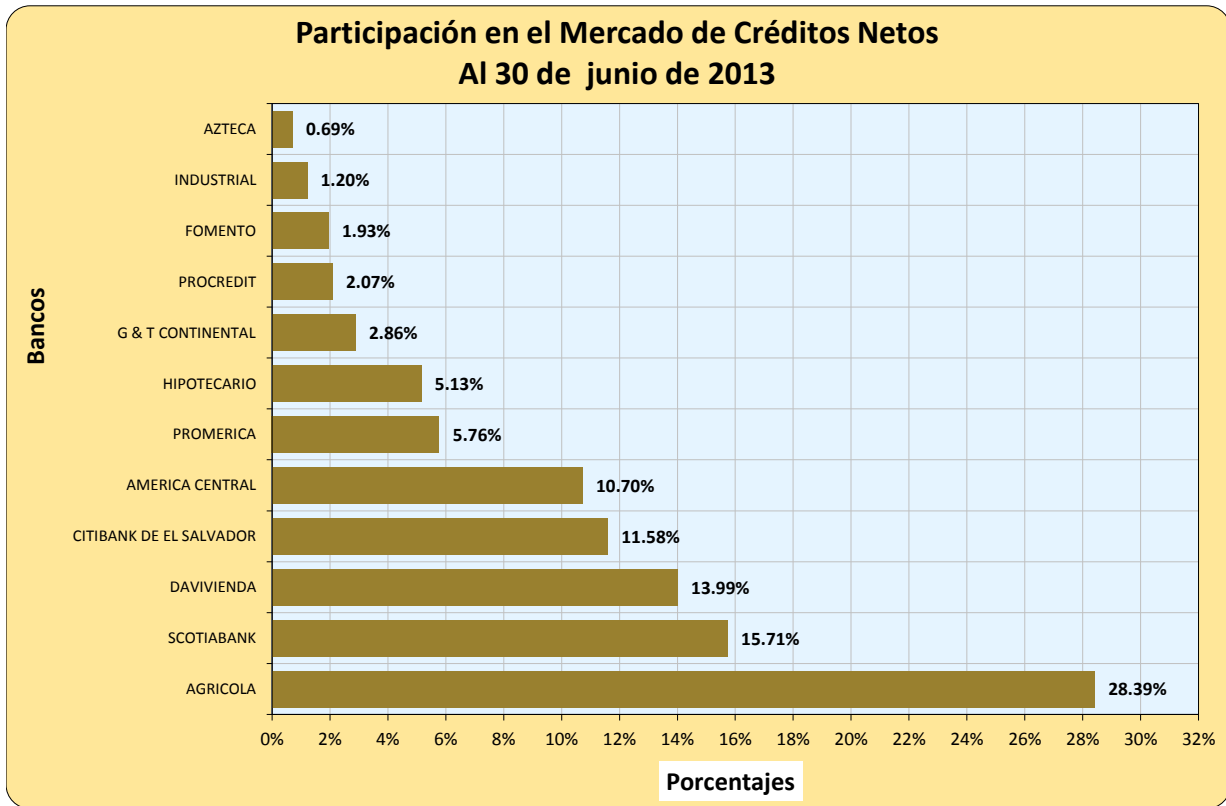

Gráfico 4



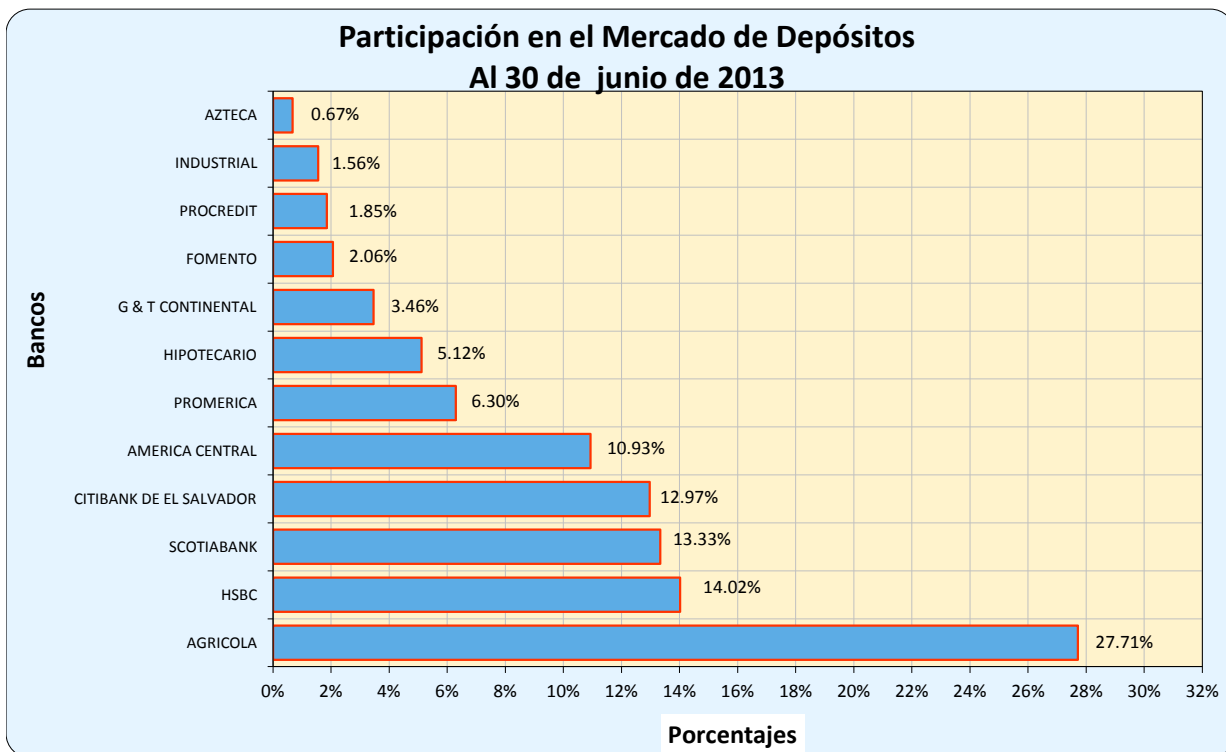

Gráfico 5

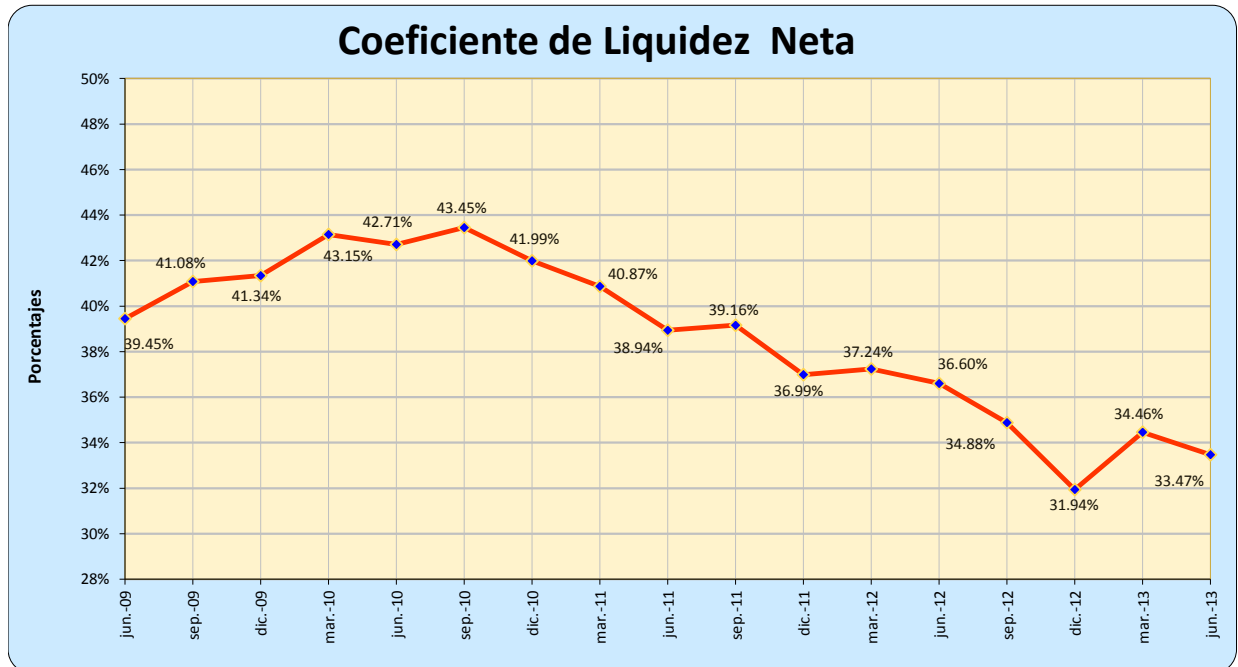

Gráfico 6

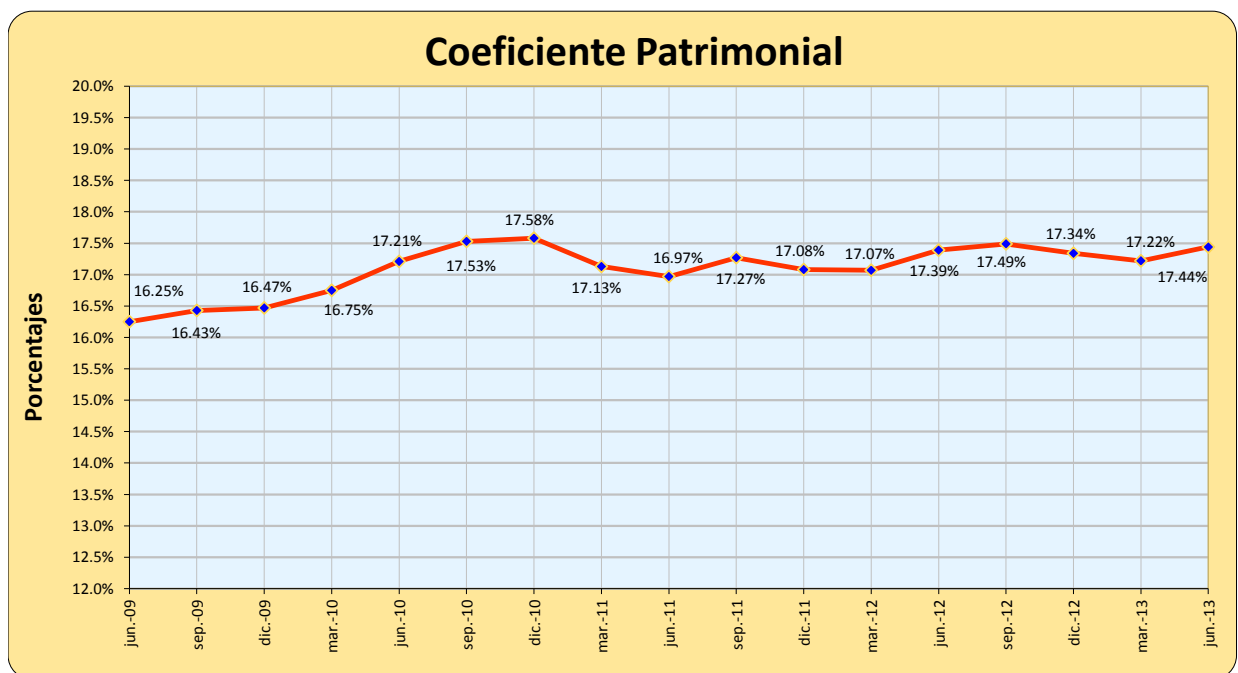

Gráfico 7

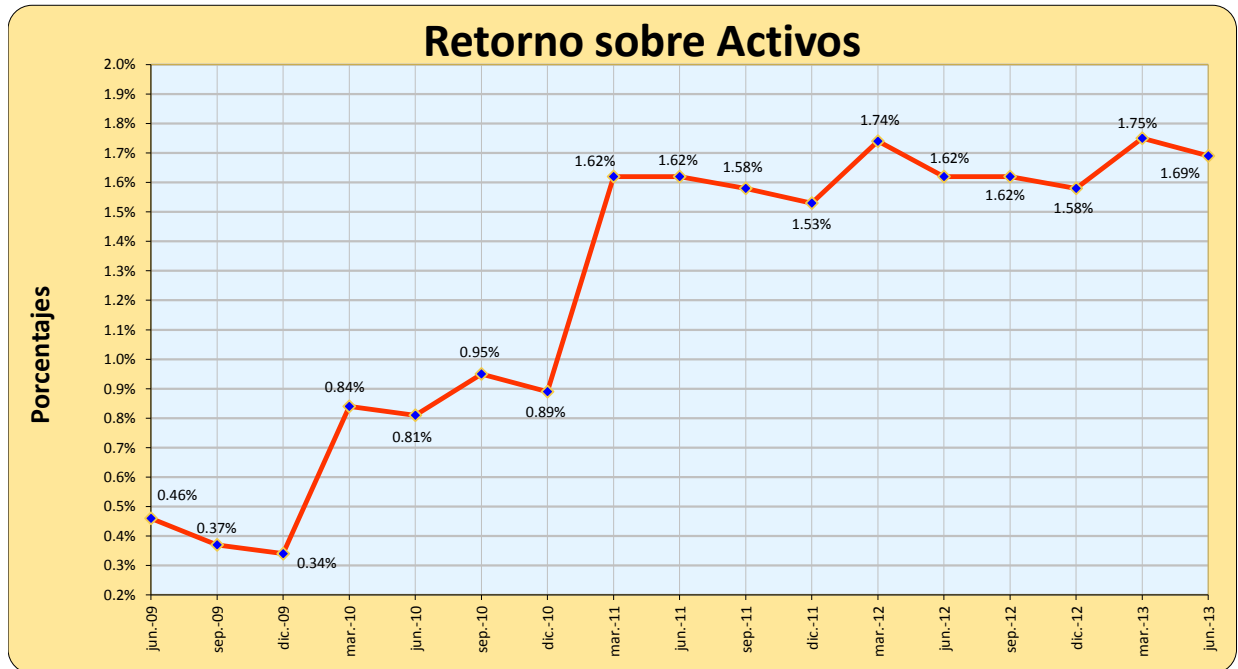

Gráfico 8

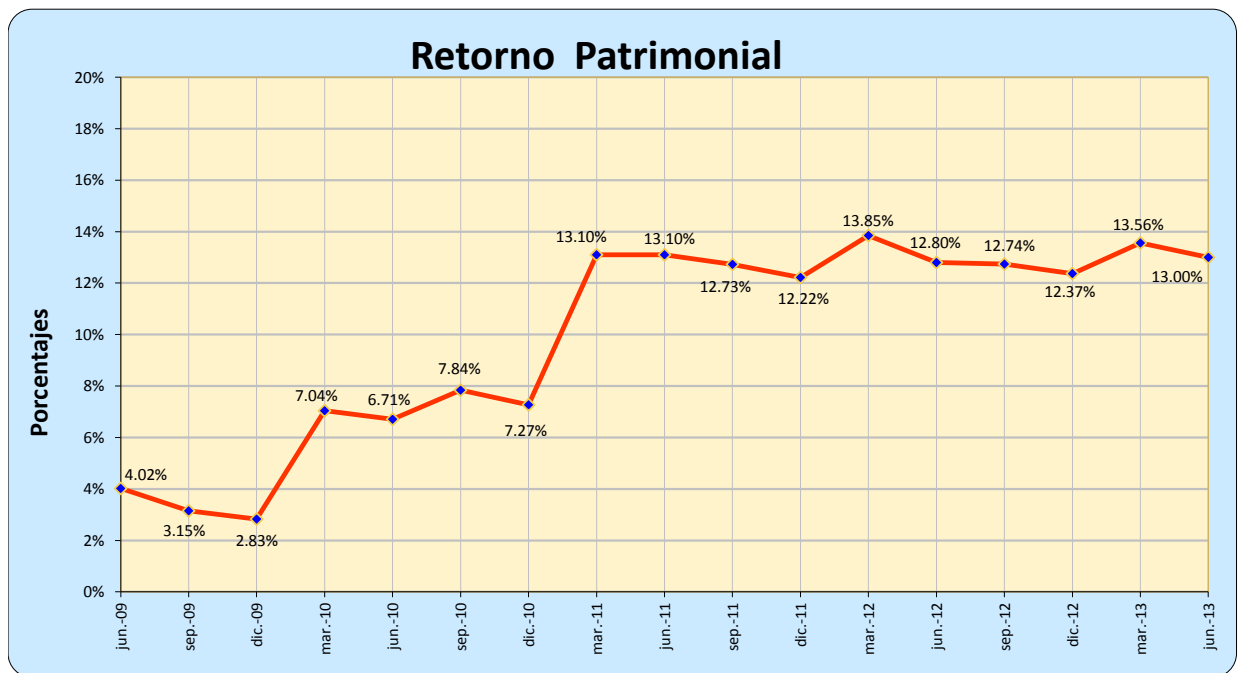

Gráfico 9

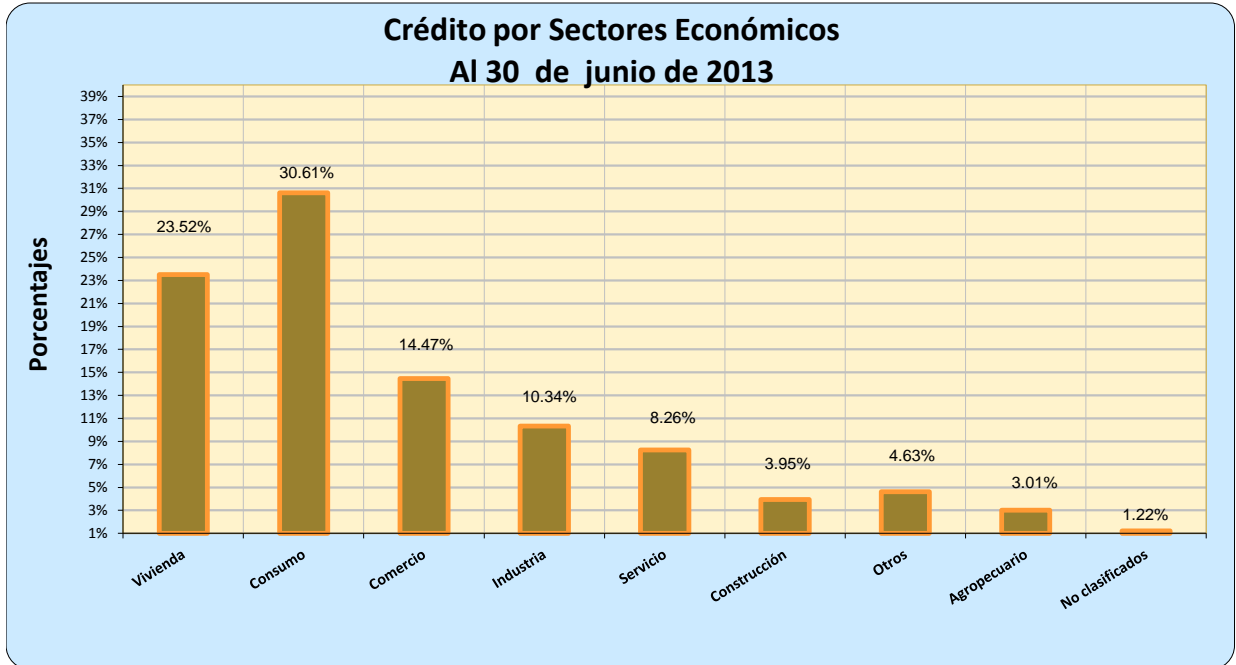

Gráfico 10

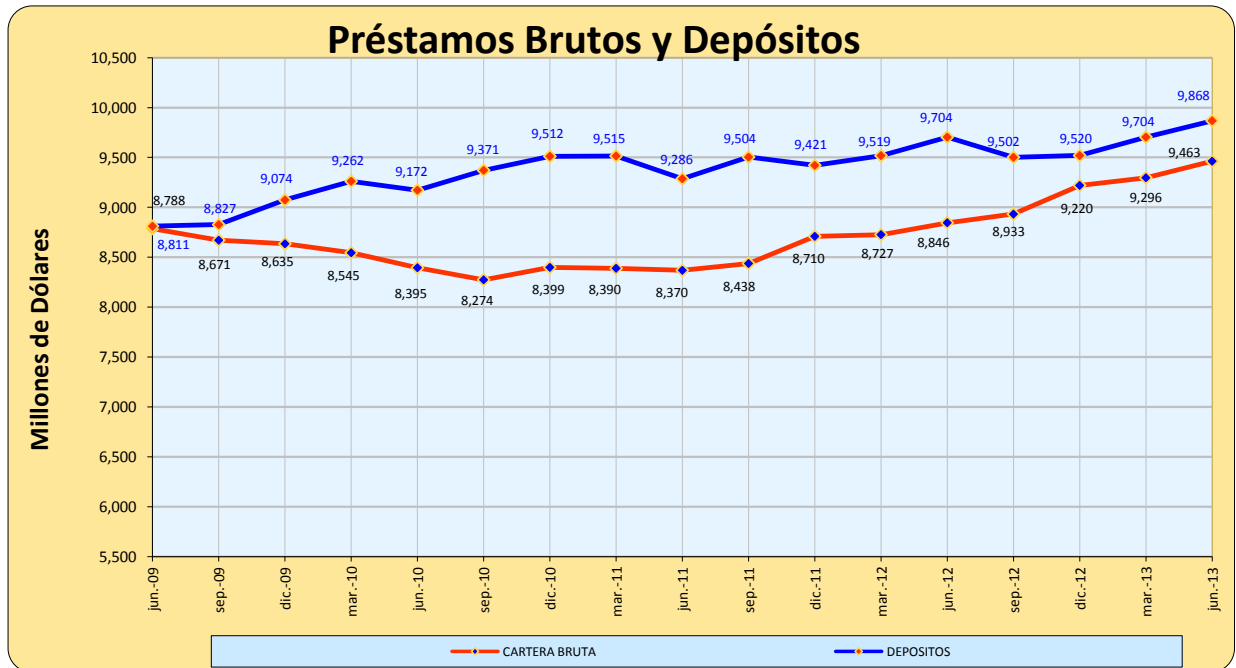

Gráfico 11

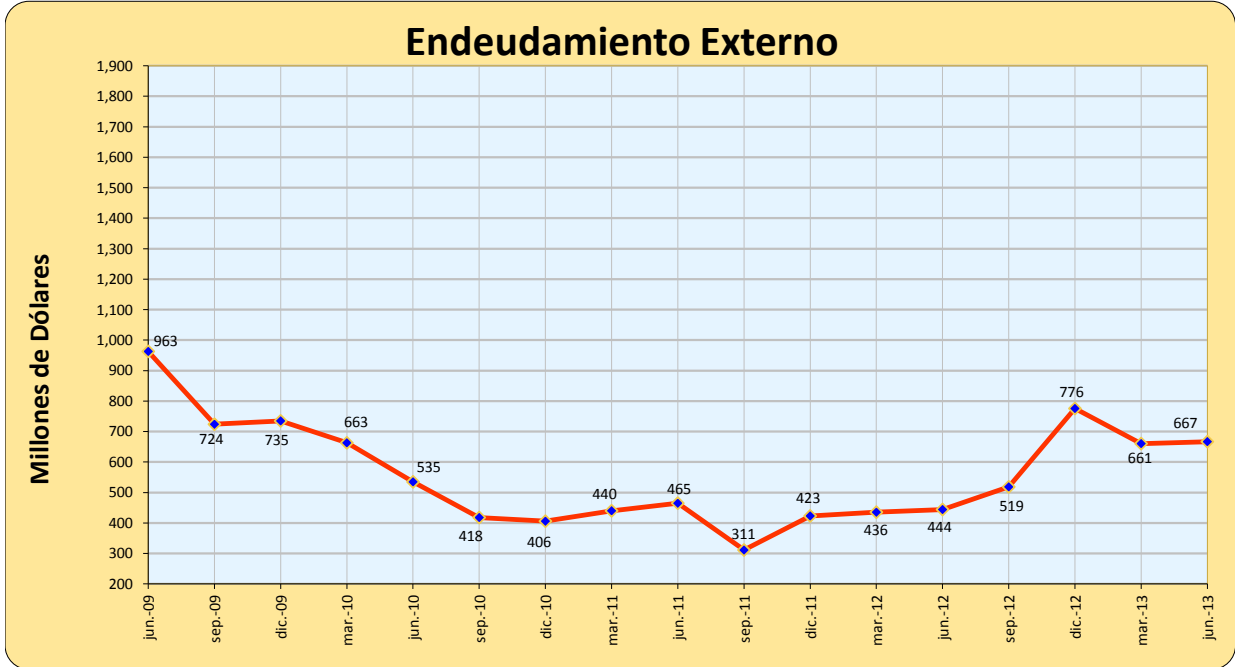

Gráfico 12

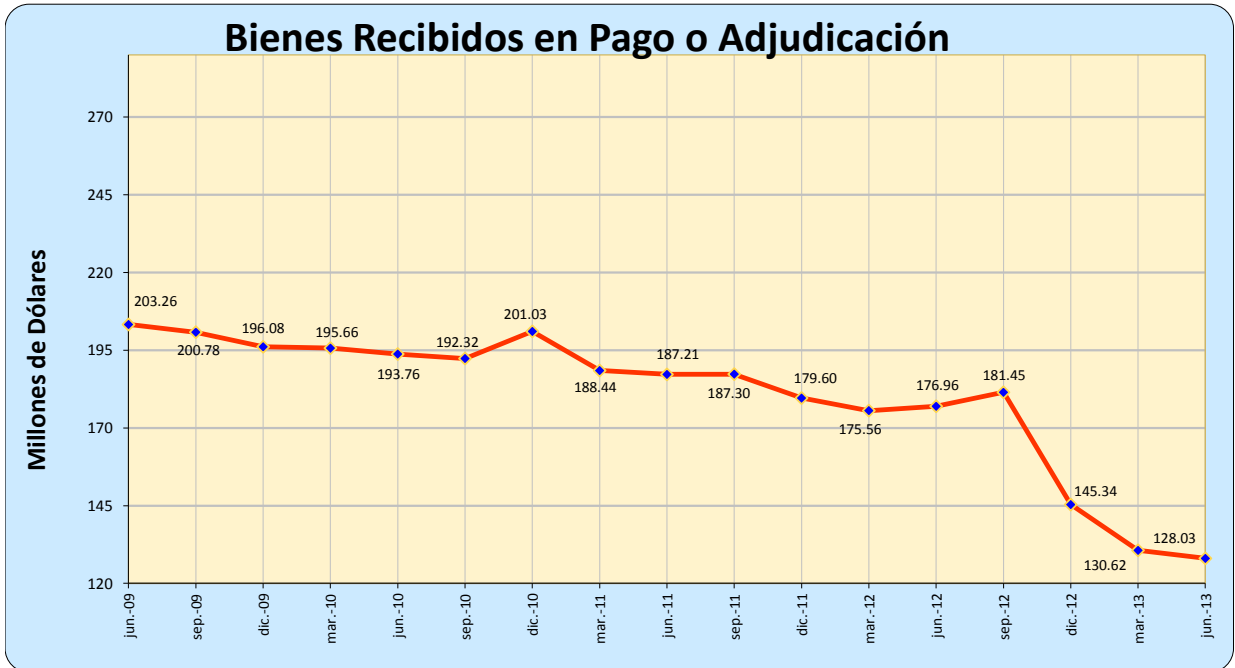

Gráfico 13

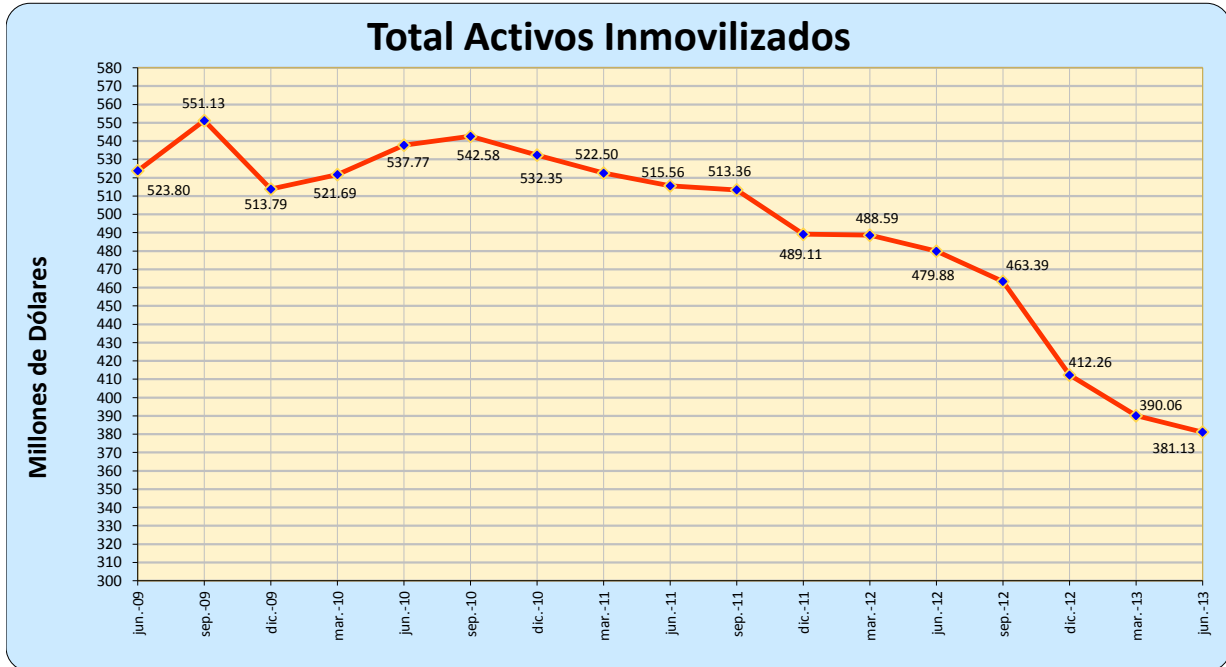

Gráfico 14

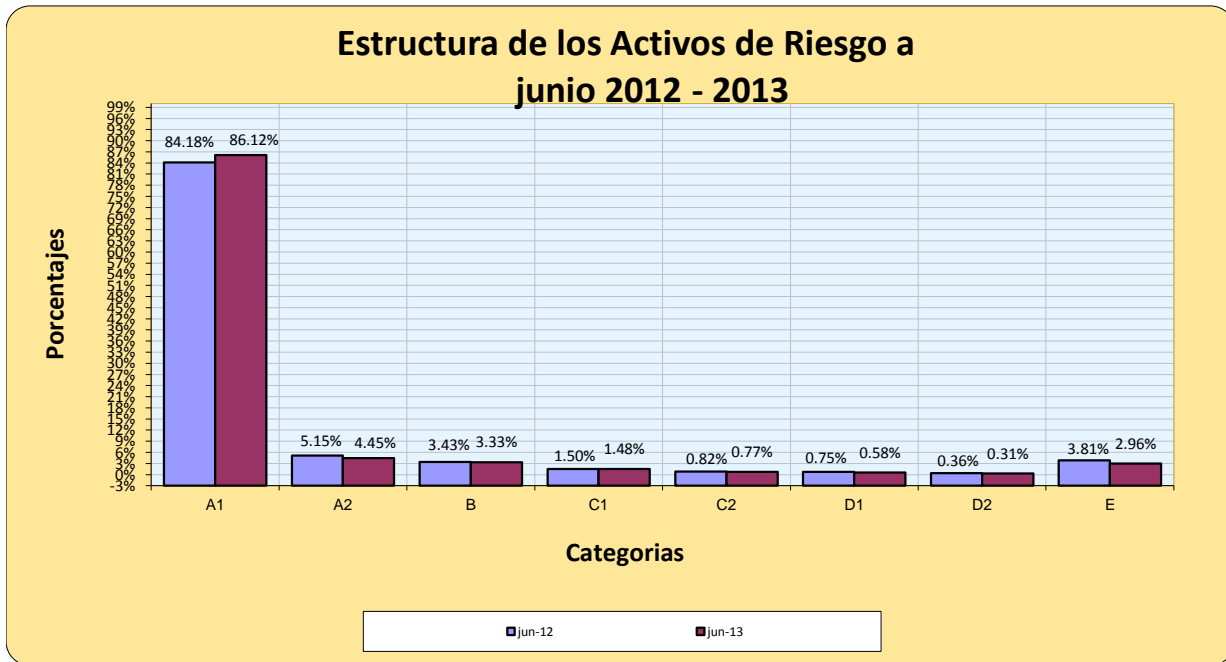

Gráfico 15

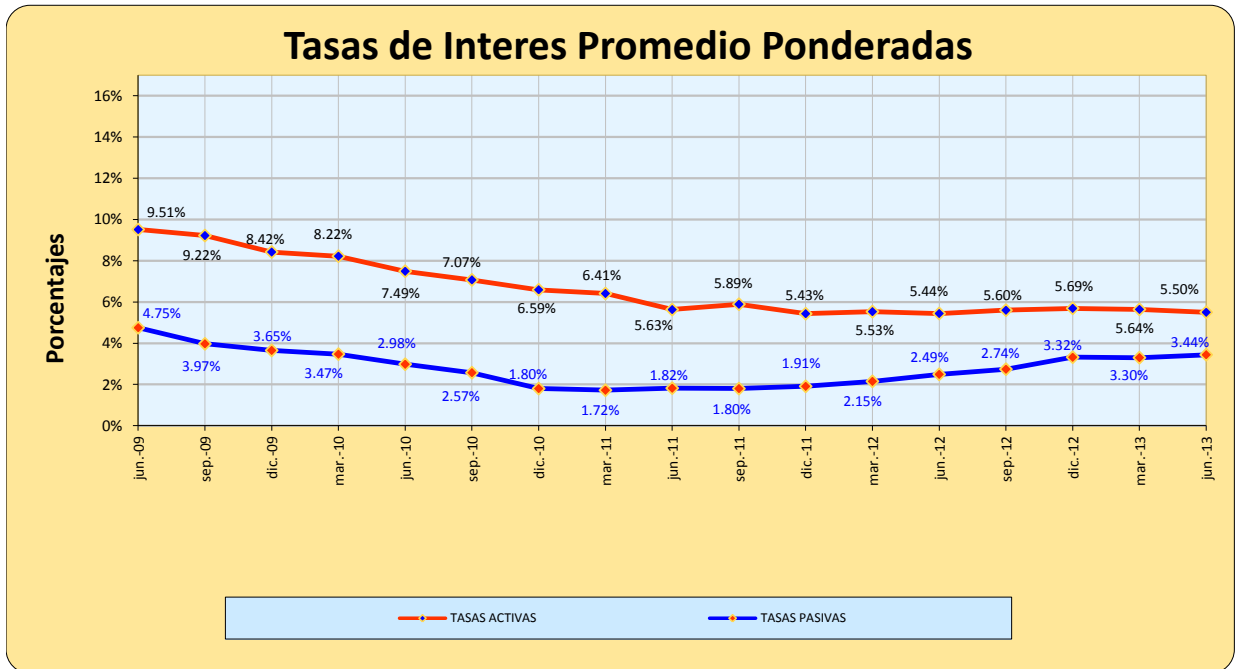

Gráfico 16



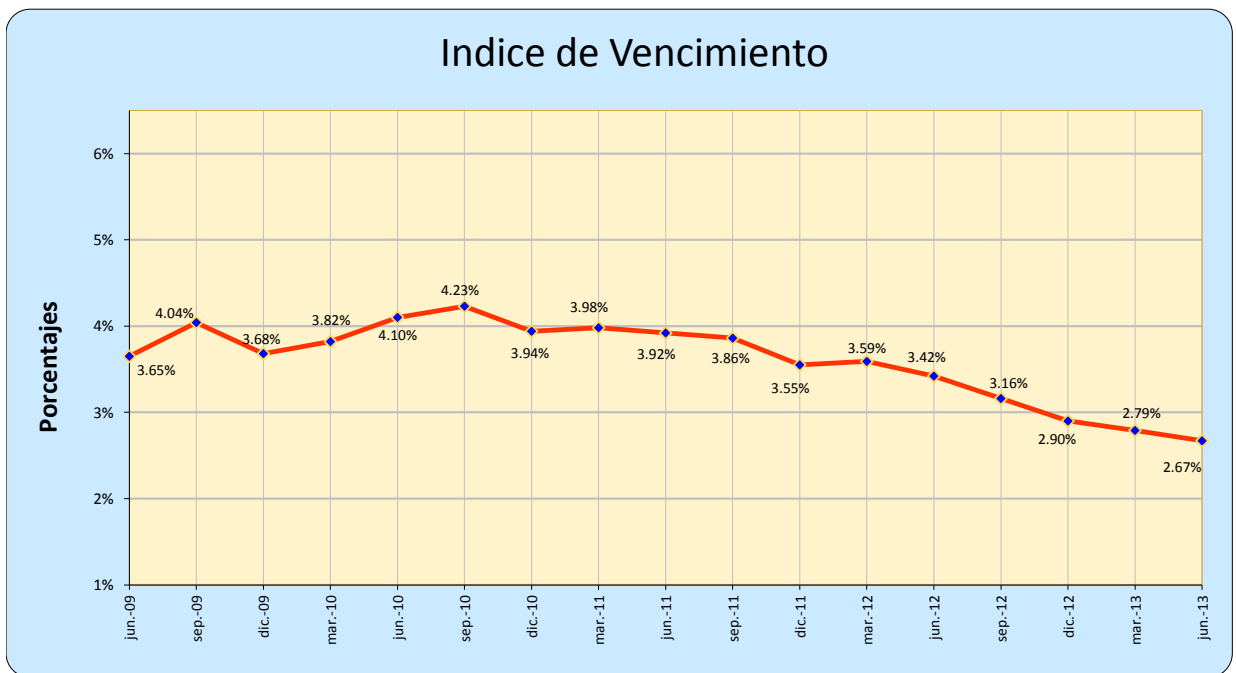

Abril – Junio /2013

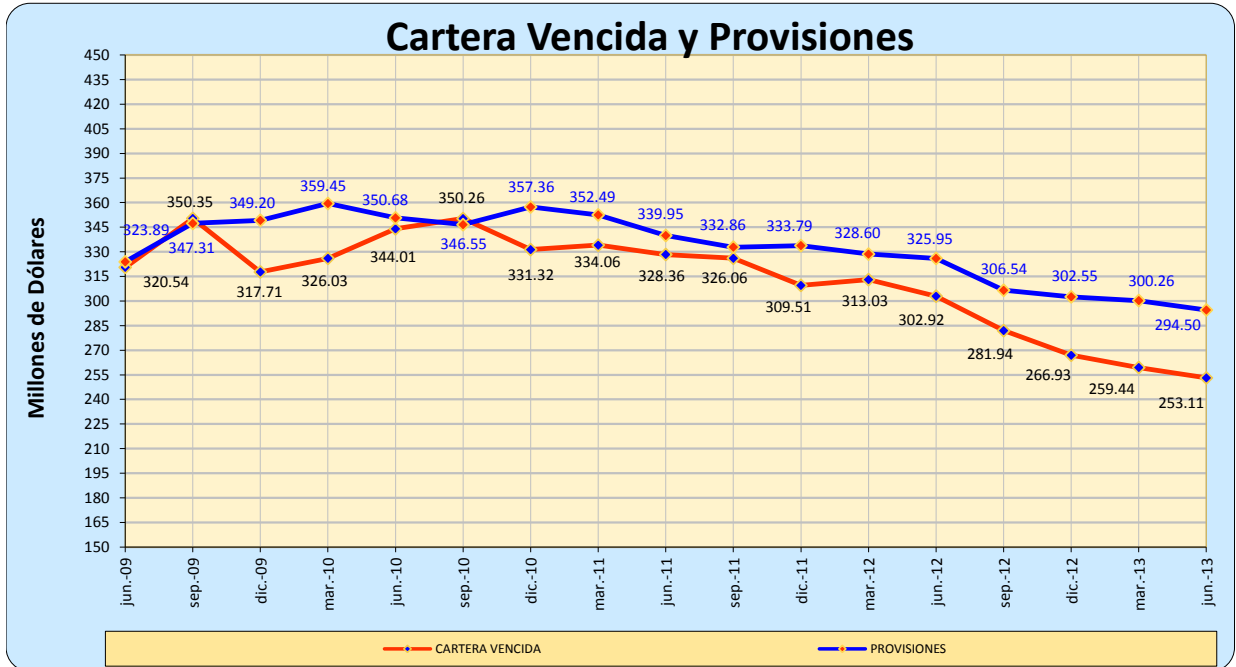
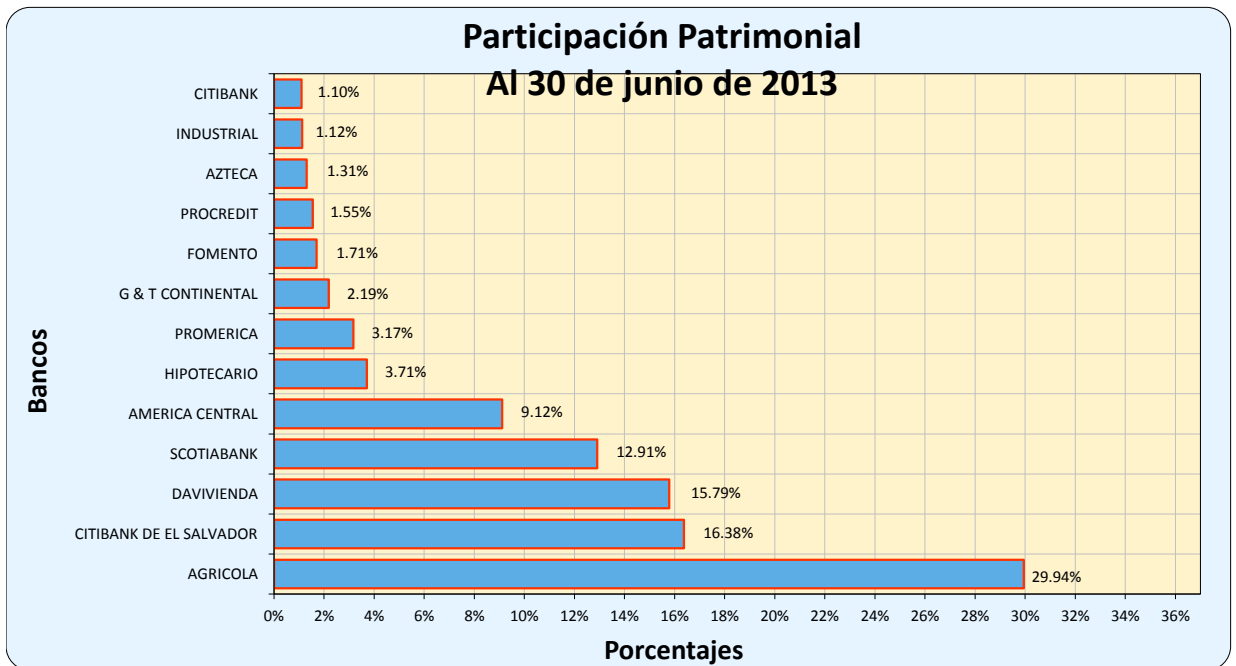
| INSTITUCIONES FINANCIERAS                          | FITCH RATINGS,<br>Clasificadora de Riesgo | EQUILIBRIUM,S.A. DE<br>C.V., Clasificadora de<br>Riesgo | Pacific Credit<br>Rating,S.A. de C.V. |
|--|---|---|---------------------------------------|
|  | 31/12/2012                                | 31/12/2012  | 31/12/2012                            |
| Banco Agrícola, S.A.                               | EAAA                                      | EAAA  | .-                                    |
| Banco Citibank de El Salvador, S.A. y Subsidiarias | EAAA                                      | EAA   | .-                                    |
| Banco Davivienda Salvadoreño, S.A.                 | EAA+                                      | EAA   | .-                                    |
| Banco Hipotecario de El Salvador, S.A              | EA+                                       | .-  | .-                                    |
| Banco de Fomento Agropecuario                      | EA+                                       | .-  | .-                                    |
| Banco G & T Continental El Salvador, S.A.          | EA+                                       | .-  | .-                                    |
| Banco Promerica, S.A                               | .-  | .-  | EA                                    |
| Scotiabank El Salvador, S.A.                       | EAAA                                      | EAA+  | .-                                    |
| Banco de América Central, S.A.                     | EAAA                                      | EAA   | .-                                    |
| Banco ProCredit, S.A                               | EAA+                                      | EA+   | .-                                    |
| Banco Azteca El Salvador, S.A.                     | EBBB                                      | .-  | .-                                    |
| Banco Industrial El Salvador, S.A.                 | EA+                                       | .-  | .-                                    |
| Banco de Desarrollo de El Salvador                 | EAA                                       | EAAA  | .-                                    |

**Fuente: Clasificadoras de Riesgo Fitch Ratings, Equilibrium, S.A. de C.V.; y Pacific Credit Rating, S.A. de C.V.**

De acuerdo a Resolución No. RCD-CR.51/1998, aprobada en sesión No. CD-51/98 del 27/08/98 de Consejo Directivo de la Superintendencia de Valores y con base en el Artículo 95B de la Ley del Mercado de Valores y literal b) del Artículo 22, de la Ley Orgánica de la Superintendencia de Valores, se acordó definir las siguientes categorías de clasificación para emisores o entes que requieran clasificación de riesgo, de la siguiente manera:



| CATEGORIA | INDICADOR  |
|-----------|--|
| EAAA      | Corresponde a aquellas entidades que cuentan con la más alta capacidad de pago de sus obligaciones en los términos y plazos pactados, lo cual no se vería afectada ante posibles cambios en la entidad, en la industria a que pertenece o en la economía. Los factores de riesgo son insignificantes.  |
| EAA       | Corresponde a aquellas entidades que cuentan con una muy alta capacidad de pago de sus obligaciones en los términos y plazos pactados, la cual no se vería afectada ante posibles cambios en la entidad, en la industria a que pertenece y en la economía. Los factores de protección son fuertes, el riesgo es modesto.   |
| EA        | Corresponde a aquellas entidades que cuentan con una buena capacidad de pago de sus obligaciones en los términos y plazos pactados, pero ésta es susceptible de deteriorarse levemente ante posibles cambios en la entidad, en la industria a que pertenece o en la economía. Los factores de protección son satisfactorios.   |
| EBBB      | Corresponde a aquellas entidades que cuentan con una suficiente capacidad de pago de sus obligaciones en los términos y plazos pactados, pero ésta es susceptible de debilitarse ante posibles cambios en la entidad, en la industria a que pertenece o en la economía. Los factores de protección son suficientes.  |
| EBB       | Corresponde a aquellas entidades que cuentan con capacidad para el pago de sus obligaciones en los términos y plazos pactados, pero ésta es variable y susceptible de deteriorarse ante posibles cambios en la entidad, en la industria a que pertenece o en la economía, pudiendo incurrirse en retraso en el pago de sus obligaciones. Los factores de protección varían ampliamente con las condiciones económicas y/o de adquisición de nuevas obligaciones. |
| EB        | Corresponde a aquellas entidades que cuentan con el mínimo de capacidad de pago de sus obligaciones en los términos y plazos pactados, pero ésta es muy variable y susceptible de deteriorarse ante posibles cambios en la entidad, en la industria a que pertenece o en la economía, pudiendo incurrirse en pérdida de sus obligaciones. Los factores de protección varían muy ampliamente con las condiciones económicas.                                      |
| EC        | Corresponde a aquellas entidades que no cuentan con una capacidad de pago suficiente para el pago de sus obligaciones en los términos y plazos pactados, existiendo alto riesgo de pérdida de éstos. Existe un riesgo substancial de que las obligaciones contractuales no sean pagadas a tiempo.  |
| ED        | Corresponde a aquellas entidades que no cuentan con una capacidad para el pago de sus obligaciones en los términos y plazos pactados, y que presentan incumplimiento efectivo de éstos, o requerimiento de disolución, liquidación o quiebra en curso.   |
| EE        | Corresponde a aquellas entidades que no poseen información suficiente o ésta no es representativa, lo que no permite emitir una opinión sobre su riesgo.   |

Las Sociedades Clasificadoras podrán incorporar en las categorías señaladas, cualquier otra información que permita identificar de mejor manera a la entidad específica que se esté clasificando o al sector que esta pertenece.

Los signos “+” y “-” se pueden anexar a las categorías utilizadas para indicar la tendencia que muestra una entidad, dentro de la escala de clasificación. Un signo “+” indica una tendencia ascendente hacia la categoría de clasificación inmediata superior, mientras que un signo “-” refleja una tendencia descendente hacia la categoría de clasificación inmediata inferior. La presente disposición entró en vigencia a partir del 1º de septiembre de 1998.





## JUNTAS DIRECTIVAS DE BANCOS

### 1. BANCO AGRICOLA, S.A. <sup>1</sup>

**PERÍODO DEL 16 DE FEBRERO DE 2012 AL 16 DE FEBRERO DE 2014**

**Nombres:**

Sergio Restrepo Isaza <sup>2</sup>  
Jaime Alberto Velásquez Botero  
Ramón Fidelio Avila Qüehl  
Joaquín Alberto Palomo Déneke  
Gonzalo de Jesús Toro Bridge  
Luis Santiago Pérez Moreno  
Eduardo David Freund Waidegorn  
Pedro Luis Apóstolo

**Cargos:**

Director Presidente  
Director Vicepresidente  
Director Secretario  
Primer Director Propietario  
Director Suplente  
Director Suplente  
Director Suplente  
Director Suplente

### 2. BANCO CITIBANK DE EL SALVADOR, S. A.

**PERÍODO: 15 DE MARZO DE 2013 AL 15 DE MARZO DE 2016**

**Nombres:**

Luis Alberto Marín  
Suresh Maharaj  
Alberto Benjamín Federico Vides Déneke  
Eric Richard Mayer  
Juan Antonio Miró LLort  
José Eduardo Montenegro Palomo  
Fernando Yñigo Peralta  
Patricia Elizabeth Dorosz  
Álvaro Jaramillo Escallón  
Margarita Otaduy  
Flor de María Serrano de Calderón  
Constantino Gotsis

**Cargos:**

Director Presidente/Director Externo  
Director Vicepresidente/Director Externo  
Director Secretario/Director Externo  
Primer Director/Director Externo Independiente  
Segundo Director/Director Ejecutivo  
Tercer Director/Director Externo  
Primer Director Suplente/Director Independiente  
Segundo Director Suplente  
Tercer Director Suplente  
Cuarto Director Suplente  
Quinto Director Suplente  
Sexto Director Suplente

<sup>1</sup> Junta Directiva reestructurada el 21 de febrero de 2013

<sup>2</sup> Funge a partir del 21 de febrero de 2013

**3. BANCO DAVIVIENDA SALVADOREÑO, S.A. <sup>3</sup>**

**PERÍODO: DEL 23 DE FEBRERO DE 2011 AL 23 DE FEBRERO DE 2014**

**Nombres:**

Pedro Alejandro Uribe Torres  
 Moisés Castro Maceda  
 Lilia Magally Rodríguez Cortes  
 Gerardo José Simán Siri  
 Freddie Moisés Frech Hasbún  
 Adolfo Miguel Salume Barake  
 Reinaldo Rafael Romero Gómez  
 Félix Roza Cagua

**Cargos:**

Presidente  
 Vicepresidente  
 Secretaria  
 Primer Director Propietario  
 Primer Director Suplente  
 Segundo Director Suplente  
 Tercer Director Suplente  
 Cuarto Director Suplente

**4. BANCO HIPOTECARIO DE EL SALVADOR, S.A. <sup>4</sup>**

**PERÍODO: DEL 16 DE OCTUBRE DE 2012 AL 16 DE OCTUBRE DE 2014**

**Nombres:**

Miguel Rivera Castro  
 Francisco Carrillo Martínez<sup>5</sup>  
 Víctor Manuel Domínguez Coronado<sup>6</sup>  
 Ileana Argentina Rogel Cruz <sup>7</sup>  
 José Hugo Hernández Gutiérrez  
 Dora Lidian Velásco de Rodríguez<sup>8</sup>

**Cargos:**

Director Presidente  
 Director Vicepresidente  
 Director Secretario  
 Primer Director Propietario  
 Primer Director Suplente  
 Segundo Director Suplente

**5. CITIBANK, N. A., SUCURSAL EL SALVADOR**

**PERÍODO: A PARTIR DEL 21 DE SEPTIEMBRE DE 2010**

**Nombres:**

Rafael Gerardo Alfaro Sternheim

**Cargos:**

Apoderado

<sup>3</sup> Antes Banco HSBC Salvadoreño, S.A., cambió denominación el 30 de noviembre de 2012. Junta Directiva reestructurada el 13 de diciembre de 2012.

<sup>4</sup> Junta Directiva reestructurada el 27 de febrero de 2013

<sup>5</sup> Llamamiento al cargo de Director Vicepresidente a partir del 27 de febrero de 2013

<sup>6</sup> Llamamiento al cargo de Director secretario a partir del 27 de febrero de 2013

<sup>7</sup> Llamamiento al cargo de Primer Director Propietario a partir del 27 de febrero de 2013

<sup>8</sup> Llamamiento al cargo de Segundo Director Suplente a partir del 27 de febrero de 2013

**6. BANCO DE FOMENTO AGROPECUARIO**  
**PERÍODO: A PARTIR DEL 31 DE ENERO DE 2010**

**Nombres:**

Nora Mercedes Miranda de López<sup>9</sup>  
 Jaime Mauricio Campos Pérez<sup>10</sup>  
 Vacante<sup>11</sup>  
 Erick Mauricio Guzmán Zelaya<sup>12</sup>  
 José Salvador Antonio Vilanova Noltenius<sup>13</sup>  
 José Joaquín Salaverría González<sup>14</sup>  
 Ernesto Antonio Nosthas Santos<sup>14</sup>  
 Vacante<sup>13</sup>  
 Marta Carolina Aguilar de Hernández<sup>15</sup>  
 Silvia Margarita Rivas de Solórzano<sup>14</sup>  
 Carlos Antonio Boza Dreyfus<sup>14</sup>

**Cargos:**

Director Presidente  
 Director Propietario  
 Director Propietario  
 Director Propietario  
 Director Propietario  
 Director Propietario  
 Director Suplente  
 Director Suplente  
 Director Suplente  
 Director Suplente  
 Director Suplente  
 Director Suplente

**7. BANCO G&T CONTINENTAL EL SALVADOR, S.A.**  
**PERÍODO: DEL 19 DE MAYO DE 2012 AL 18 DE MAYO DE 2014**

**Nombres:**

Flavio Rodolfo Montenegro Castillo  
 Nelson Milian Cruz  
 José Adolfo Torres Lemus  
 Antonio Alberto Martín Ortíz  
 José Roberto Ortega Herrera  
 Gerardo Valiente Álvarez  
 Ruy César Virgilio Antonio Miranda González  
 Ana Lucrecia Montes de González  
 José Federico Linares Martínez  
 Amador Carballido Orriols

**Cargos:**

Director Presidente  
 Director Vicepresidente  
 Director Secretario  
 Primer Director  
 Segundo Director  
 Primer Director Suplente  
 Segundo Director Suplente  
 Tercer Director Suplente  
 Cuarto Director Suplente  
 Quinto Director Suplente

<sup>9</sup> Funge a partir del 31 de enero de 2010 al 31 de enero de 2015.

<sup>10</sup> Funge a partir del 13 de abril de 2012 al 12 de abril de 2015.

<sup>11</sup> Vacantes en proceso de nombramiento.

<sup>12</sup> Funge a partir del 22 de julio de 2010 al 21 de julio de 2012.

<sup>13</sup> Funge a partir del 10 de agosto de 2011 al 09 de agosto de 2012.

<sup>14</sup> Funge a partir del 18 de mayo de 2012 al 17 de mayo de 2015

<sup>15</sup> Funge a partir del 14 de mayo de 2012 al 13 de mayo de 2014

**8. BANCO PROMERICA, S.A.**

**PERÍODO DEL 08 DE ABRIL DE 2013 AL 08 DE ABRIL DE 2016**

**Nombres:**

Ramiro Norberto Ortiz Gurdíán  
 Eduardo Alberto Quevedo Moreno  
 Oscar Marbyn Orozco Abrego  
 Segundo Albino Benito Román Ortíz  
 María Alicia Lecha de Espinoza  
 Aquiles Delgado Brizuela  
 Napoleón Edgardo Castillo Escobar  
 José Roberto Navarro

**Cargos:**

Presidente  
 Vicepresidente  
 Secretario  
 Primer Director  
 Primera Directora Suplente  
 Segundo Director Suplente  
 Tercer Director Suplente  
 Cuarto Director Suplente

**9. SCOTIABANK EL SALVADOR, S.A.<sup>16</sup>**

**PERÍODO: DEL 11 DE MARZO DE 2011 AL 11 DE MARZO DE 2013**

**Nombres:**

Jean Luc Rich  
 Juan Carlos García Vizcaino  
 Carlos Quintanilla Schmidt  
 Maurice Choussy Rusconi  
 Robert Anthony Williams Cisneros  
 Lázaro Carlos Ernesto Figueroa Mendoza  
 Sergio Catani Papini  
 José Antonio Iturriaga Travezán

**Cargos:**

Presidente  
 Presidente Ejecutivo  
 Secretario  
 Primer Director Propietario  
 Primer Director Suplente  
 Segundo Director Suplente  
 Tercer Director Suplente  
 Cuarto Director Suplente

**10. BANCO DE AMERICA CENTRAL, S.A.**

**PERÍODO DEL 26 DE MARZO DE 2012 AL 26 DE MARZO DE 2014**

**Nombres:**

Raúl Ernesto Cardenal Debayle  
 Ricardo Damian Hill Arguello  
 Roberto Ángel José Soler Guirola  
 Roberto Alan Hirst Cohen  
 Ernesto Castegnaro Odio  
 Juan José Borja Papini  
 Ana María Cuellar de Jaramillo  
 German Salazar Castro

**Cargos:**

Director Presidente  
 Director Vicepresidente  
 Director Secretario  
 Director Propietario  
 Director Suplente  
 Director Suplente  
 Director Suplente  
 Director Suplente

<sup>16</sup> Junta Directiva reestructurada el 23 de septiembre de 2011, fungen a partir del 03 de octubre de 2011.

**11. BANCO PROCREDIT, S.A.** <sup>17</sup>

**PERÍODO DEL 21 DE FEBRERO DE 2012 AL 21 DE FEBRERO DE 2014**

**Nombres:**

Gabriel Isaac Schor  
 Ralf Karl Niepel  
 Ismael de Jesús Castro Velásquez  
 Klaus-Peter Zeitinger  
 Doris Köhn  
 Bárbara Christine Van Oven  
 Anja Lepp  
 Helen Alexander  
 Meik Proescher  
 Nina Sigrig Erna Rauschert  
 Julio Eduardo Meléndez Nuñez  
 Johanna Beate Granitzer Cáceres Hernández

**Cargos:**

Director Presidente  
 Director Vicepresidente  
 Director Secretario  
 Director Propietario  
 Director Propietario  
 Directora Externa Independiente  
 Director Suplente  
 Director Suplente  
 Director Suplente  
 Director Suplente  
 Director Suplente  
 Directora Suplente

**12. BANCO AZTECA EL SALVADOR, S.A.** <sup>18</sup>

**PERÍODO DEL 14 DE MARZO DE 2013 AL 14 DE MARZO DE 2015**

**Nombres:**

Luis Niño de Rivera Lajous  
 Sara Soriano de Teresa  
 Gabriel Alfonso Roqueñi Rello  
 Marco Antonio Sotomayor Juvera  
 Sergio Eduardo Gordillo Martínez  
 José Goñi Caramillo  
 Rubén Darío Arroyo Flores  
 Alejandro Vargas Durán

**Cargos:**

Director Presidente  
 Director Vicepresidente  
 Director Secretario  
 Primer Director Propietario  
 Director Suplente  
 Director Suplente  
 Director Suplente  
 Director Suplente

**13. BANCO INDUSTRIAL EL SALVADOR, S.A.**

**PERÍODO DEL 16 DE FEBRERO DE 2012 AL 16 DE FEBRERO DE 2014**

**Nombres:**

Juan Miguel Torrebiarte Lantendorffer  
 Julio Ramiro Castillo Arévalo  
 José Luis Zablah Touché Hasbún  
 Tomás José Rodríguez Schlesinger  
 Benjamín Trabanino Llobell  
 José Antonio Arzú Tinoco  
 Diego Pulido Aragón  
 Luis Fernando Prado Ortíz  
 Luis Rolando Lara Grojec  
 Ricardo Elías Fernández Ericastilla

**Cargos:**

Director Presidente  
 Director vicepresidente  
 Director Secretario  
 Primer Director Propietario  
 Segundo Director Propietario  
 Primer Director Suplente  
 Segundo Director Suplente  
 Tercer Director Suplente  
 Cuarto Director Suplente  
 Quinto Director Suplente

<sup>17</sup> Junta Directiva reestructurada el 20 de febrero de 2013

<sup>18</sup> Junta Directiva reestructurada el 17 de febrero de 2012

**Aseguradoras**  
**Balance**  
**Saldos al 30 de junio de 2012 y 2013**  
**(En miles de dólares)**

| Rubros                                     | Aseguradora Agrícola Comercial, S.A. |               | Aseguradora Popular, S.A. |              | Aseguradora Suiza Salvadoreña, S.A. |               | Scotia Seguros, S.A. |               | La Centro Americana, S.A. |               |
|--|--------------------------------------|---------------|---------------------------|--------------|-------------------------------------|---------------|----------------------|---------------|---------------------------|---------------|
|  | 2012                                 | 2013          | 2012                      | 2013         | 2012                                | 2013          | 2012                 | 2013          | 2012                      | 2013          |
| <b>Activo</b>                              |                                      |               |                           |              |                                     |               |                      |               |                           |               |
| Disponible                                 | 1,860                                | 3,176         | 46                        | 54           | 3,281                               | 2,508         | 3,722                | 2,872         | 1,113                     | 2,577         |
| Inversiones financieras                    | 23,934                               | 22,399        | 6,004                     | 5,749        | 15,969                              | 12,941        | 27,675               | 31,117        | 24,287                    | 27,881        |
| Prestamos                                  | 2,845                                | 4,278         | 332                       | 259          | 437                                 | 2,092         | 133                  | 378           | 7,181                     | 7,349         |
| Primas por cobrar                          | 17,115                               | 21,532        | 188                       | 207          | 10,585                              | 10,976        | 4,002                | 4,281         | 13,626                    | 15,282        |
| Sociedades deudoras de seguros y fianzas   | 1,280                                | 1,055         | 980                       | 951          | 854                                 | 355           | 1,527                | 1,619         | 6,136                     | 5,461         |
| Inversiones permanentes                    | 0                                    | 0             | 0                         | 0            | 21,100                              | 14,565        | 0                    | 0             | 848                       | 848           |
| Inmuebles, mobiliario y equipo             | 5,358                                | 5,123         | 164                       | 161          | 733                                 | 1,005         | 2,025                | 2,083         | 1,375                     | 1,255         |
| Otros activos                              | 4,497                                | 5,518         | 132                       | 149          | 6,108                               | 13,235        | 2,428                | 2,427         | 3,785                     | 4,870         |
| <b>Total cuenta de activo</b>              | <b>56,888</b>                        | <b>63,080</b> | <b>7,845</b>              | <b>7,532</b> | <b>59,066</b>                       | <b>57,677</b> | <b>41,511</b>        | <b>44,779</b> | <b>58,352</b>             | <b>65,522</b> |
| <b>Pasivo</b>                              |                                      |               |                           |              |                                     |               |                      |               |                           |               |
| Obligaciones con asegurados                | 637                                  | 750           | 88                        | 95           | 234                                 | 183           | 184                  | 243           | 921                       | 998           |
| Reservas técnicas                          | 15,304                               | 14,704        | 1,989                     | 1,918        | 10,041                              | 10,511        | 9,212                | 10,303        | 27,723                    | 27,679        |
| Reservas por siniestros                    | 3,970                                | 3,674         | 87                        | 81           | 2,103                               | 3,168         | 1,013                | 786           | 2,447                     | 2,517         |
| Sociedades acreedoras de seguros y fianzas | 5,169                                | 10,711        | 318                       | 363          | 2,966                               | 2,606         | 4,103                | 4,299         | 5,899                     | 7,356         |
| Obligaciones financieras                   | 2,654                                | 1,140         | 0                         | 0            | 4                                   | 6,226         | 0                    | 0             | 0                         | 2,500         |
| Obligaciones con intermediarios y agentes  | 2,922                                | 2,739         | 51                        | 54           | 2,032                               | 2,011         | 698                  | 713           | 2,011                     | 2,391         |
| Cuentas por pagar                          | 2,367                                | 2,981         | 582                       | 430          | 1,738                               | 3,060         | 1,180                | 504           | 1,602                     | 1,590         |
| Provisiones                                | 19                                   | 20            | 2                         | 2            | 12                                  | 14            | 331                  | 386           | 514                       | 343           |
| Otros pasivos                              | 631                                  | 1,800         | 12                        | 3            | 1,863                               | 1,802         | 520                  | 172           | 1,365                     | 1,619         |
| <b>Total cuentas de pasivo</b>             | <b>33,674</b>                        | <b>38,520</b> | <b>3,129</b>              | <b>2,948</b> | <b>20,991</b>                       | <b>29,582</b> | <b>17,241</b>        | <b>17,406</b> | <b>42,482</b>             | <b>46,994</b> |
| <b>Patrimonio</b>                          |                                      |               |                           |              |                                     |               |                      |               |                           |               |
| Capital social                             | 10,000                               | 10,000        | 2,340                     | 2,340        | 8,400                               | 8,400         | 8,640                | 8,640         | 10,000                    | 10,000        |
| Capital pendiente de formalizar            | 0                                    | 0             | 0                         | 0            | 0                                   | 0             | 0                    | 0             | 0                         | 0             |
| Aporte social                              | 0                                    | 0             | 0                         | 0            | 0                                   | 0             | 0                    | 0             | 0                         | 0             |
| Aportes pendientes de formalizar           | 0                                    | 0             | 0                         | 0            | 0                                   | 0             | 0                    | 0             | 0                         | 0             |
| Reservas de capital                        | 1,860                                | 2,000         | 444                       | 468          | 1,680                               | 1,680         | 1,684                | 1,728         | 2,134                     | 2,134         |
| Patrimonio restringido                     | 543                                  | 596           | 22                        | 25           | 69                                  | 195           | 1,481                | 1,496         | 627                       | 623           |
| Resultados de ejercicios anteriores        | 9,834                                | 10,861        | 1,552                     | 1,548        | 27,144                              | 17,750        | 8,709                | 11,475        | 2,174                     | 4,727         |
| Utilidad (perdida) del ejercicio           | 977                                  | 1,103         | 358                       | 202          | 782                                 | 70            | 3,757                | 4,033         | 935                       | 1,045         |
| <b>Total patrimonio</b>                    | <b>23,215</b>                        | <b>24,560</b> | <b>4,716</b>              | <b>4,583</b> | <b>38,075</b>                       | <b>28,096</b> | <b>24,271</b>        | <b>27,372</b> | <b>15,871</b>             | <b>18,529</b> |
| <b>Total pasivo y patrimonio</b>           | <b>56,888</b>                        | <b>63,080</b> | <b>7,845</b>              | <b>7,532</b> | <b>59,066</b>                       | <b>57,677</b> | <b>41,511</b>        | <b>44,779</b> | <b>58,352</b>             | <b>65,522</b> |
| Contingentes y compromisos                 | 24,728,700                           | 25,875,665    | 690,714                   | 768,753      | 11,585,664                          | 7,944,671     | 11,031,367           | 11,453,322    | 16,160,848                | 19,751,071    |

Fuente: Cifras remitidas por las entidades financieras.

**Aseguradoras**  
**Balance**  
**Saldos al 30 de junio de 2012 y 2013**  
**(En miles de dólares)**

| Rubros                                     | AIG Seguros, El Salvador, S.A. |               | Seguros e Inversiones, S.A. |               | Seguros del Pacifico, S.A. |               | Davivienda Seguros Comerciales Bolívar, S.A. |               | Pan American Life Insurance Company |               |
|--|--------------------------------|---------------|-----------------------------|---------------|----------------------------|---------------|--|---------------|-------------------------------------|---------------|
|  | 2012                           | 2013          | 2012                        | 2013          | 2012                       | 2013          | 2012   | 2013          | 2012                                | 2013          |
| <b>Activo</b>                              |                                |               |                             |               |                            |               |  |               |                                     |               |
| Disponible                                 | 357                            | 429           | 3,901                       | 7,744         | 2,848                      | 5,849         | 504  | 408           | 653                                 | 800           |
| Inversiones financieras                    | 8,800                          | 9,310         | 47,523                      | 39,677        | 3,553                      | 3,523         | 19,761                                       | 23,584        | 34,466                              | 33,357        |
| Prestamos                                  | 1,500                          | 1,850         | 307                         | 247           | 2,273                      | 4,722         | 1,767  | 2,418         | 3,275                               | 3,287         |
| Primas por cobrar                          | 5,757                          | 5,398         | 4,926                       | 5,014         | 4,920                      | 2,273         | 2,279  | 2,113         | 4,771                               | 5,138         |
| Sociedades deudoras de seguros y fianzas   | 301                            | 191           | 2,655                       | 2,964         | 6                          | 32            | 1,569  | 651           | 970                                 | 498           |
| Inversiones permanentes                    | 6,895                          | 8,636         | 31,779                      | 38,186        | 0                          | 0             | 826  | 822           | 262                                 | 8,026         |
| Inmuebles, mobiliario y equipo             | 486                            | 352           | 4,753                       | 4,764         | 39                         | 25            | 29   | 29            | 87                                  | 85            |
| Otros activos                              | 736                            | 1,335         | 937                         | 1,134         | 9,024                      | 9,461         | 995  | 284           | 431                                 | 614           |
| <b>Total cuenta de activo</b>              | <b>24,831</b>                  | <b>27,501</b> | <b>96,780</b>               | <b>99,730</b> | <b>22,663</b>              | <b>25,885</b> | <b>27,730</b>                                | <b>30,309</b> | <b>44,915</b>                       | <b>51,805</b> |
| <b>Pasivo</b>                              |                                |               |                             |               |                            |               |  |               |                                     |               |
| Obligaciones con asegurados                | 25                             | 37            | 911                         | 982           | 649                        | 1,573         | 298  | 206           | 884                                 | 537           |
| Reservas técnicas                          | 2,159                          | 2,084         | 9,635                       | 10,018        | 2,978                      | 1,973         | 9,252  | 9,854         | 26,471                              | 30,074        |
| Reservas por siniestros                    | 1,648                          | 1,203         | 5,738                       | 5,399         | 1,916                      | 2,133         | 1,239  | 1,344         | 1,278                               | 1,186         |
| Sociedades acreedoras de seguros y fianzas | 3,081                          | 3,408         | 1,638                       | 1,333         | 4,532                      | 2,586         | 1,574  | 573           | 579                                 | 826           |
| Obligaciones financieras                   | 0                              | 0             | 0                           | 0             | 0                          | 0             | 0  | 0             | 0                                   | 0             |
| Obligaciones con intermediarios y agentes  | 634                            | 630           | 109                         | 194           | 433                        | 199           | 45   | 94            | 156                                 | 183           |
| Cuentas por pagar                          | 622                            | 1,046         | 23,005                      | 23,781        | 2,275                      | 6,221         | 1,326  | 1,486         | 1,166                               | 2,068         |
| Provisiones                                | 41                             | 77            | 11                          | 11            | 390                        | 392           | 3  | 3             | 18                                  | 19            |
| Otros pasivos                              | 129                            | 616           | 637                         | 468           | 1,762                      | 2,390         | 50   | 42            | 190                                 | 717           |
| <b>Total cuentas de pasivo</b>             | <b>8,339</b>                   | <b>9,101</b>  | <b>41,684</b>               | <b>42,185</b> | <b>14,936</b>              | <b>17,468</b> | <b>13,787</b>                                | <b>13,601</b> | <b>30,741</b>                       | <b>35,610</b> |
| <b>Patrimonio</b>                          |                                |               |                             |               |                            |               |  |               |                                     |               |
| Capital social                             | 4,000                          | 4,000         | 10,000                      | 10,000        | 5,604                      | 5,604         | 8,571  | 8,571         | 931                                 | 931           |
| Capital pendiente de formalizar            | 0                              | 0             | 0                           | 0             | 0                          | 0             | 0  | 0             | 0                                   | 0             |
| Aporte social                              | 0                              | 0             | 0                           | 0             | 0                          | 0             | 0  | 0             | 0                                   | 0             |
| Aportes pendientes de formalizar           | 0                              | 0             | 0                           | 0             | 0                          | 0             | 0  | 0             | 0                                   | 0             |
| Reservas de capital                        | 800                            | 800           | 2,000                       | 2,000         | 574                        | 633           | 1,714  | 1,714         | 0                                   | 0             |
| Patrimonio restringido                     | 5,442                          | 7,188         | 28,807                      | 33,758        | 44                         | 41            | 209  | 243           | 727                                 | 780           |
| Resultados de ejercicios anteriores        | 6,088                          | 6,272         | 11,393                      | 8,454         | 564                        | 1,095         | 2,222  | 4,225         | 11,884                              | 12,925        |
| Utilidad (perdida) del ejercicio           | 161                            | 141           | 2,895                       | 3,332         | 942                        | 1,043         | 1,227  | 1,954         | 631                                 | 1,559         |
| <b>Total patrimonio</b>                    | <b>16,492</b>                  | <b>18,401</b> | <b>55,096</b>               | <b>57,545</b> | <b>7,727</b>               | <b>8,417</b>  | <b>13,943</b>                                | <b>16,708</b> | <b>14,174</b>                       | <b>16,195</b> |
| <b>Total pasivo y patrimonio</b>           | <b>24,831</b>                  | <b>27,501</b> | <b>96,780</b>               | <b>99,730</b> | <b>22,663</b>              | <b>25,885</b> | <b>27,730</b>                                | <b>30,309</b> | <b>44,915</b>                       | <b>51,805</b> |
| Contingentes y compromisos                 | 6,650,139                      | 8,702,379     | 7,190,690                   | 7,314,974     | 4,155,090                  | 3,541,802     | 2,436,749                                    | 3,195,476     | 14,904,166                          | 13,646,485    |

Fuente: Cifras remitidas por las entidades financieras.

## Aseguradoras Balance

Saldos al 30 de junio de 2012 y 2013

(En miles de dólares)

| Rubros                                     | La Central de Seguros y Fianzas, S.A. |               | Asoc. Coop. de Servicios de Seguros Futuro R.L. |              | Davivienda Vida Seguros, S.A., Seguros De Personas |              | AIG Vida, S.A., Seguros de Personas |               | Sisa, Vida, S.A., Seguros de Personas |                |
|--|---------------------------------------|---------------|---|--------------|--|--------------|-------------------------------------|---------------|---------------------------------------|----------------|
|  | 2012                                  | 2013          | 2012  | 2013         | 2012   | 2013         | 2012                                | 2013          | 2012                                  | 2013           |
| <b>Activo</b>                              |                                       |               |   |              |  |              |                                     |               |                                       |                |
| Disponible                                 | 4,718                                 | 3,116         | 545   | 518          | 4  | 4            | 1,532                               | 1,250         | 4,726                                 | 6,074          |
| Inversiones financieras                    | 11,741                                | 13,752        | 3,479   | 5,035        | 870  | 781          | 8,267                               | 10,080        | 78,041                                | 88,148         |
| Prestamos                                  | 5,888                                 | 5,901         | 1,035   | 1,297        | 88   | 190          | 2,877                               | 1,740         | 174                                   | 77             |
| Primas por cobrar                          | 342                                   | 256           | 254   | 274          | 0  | 0            | 424                                 | 401           | 2,589                                 | 2,753          |
| Sociedades deudoras de seguros y fianzas   | 661                                   | 245           | 61  | 92           | 0  | 0            | 9                                   | 0             | 4,619                                 | 6,577          |
| Inversiones permanentes                    | 0                                     | 0             | 0   | 0            | 0  | 0            | 0                                   | 0             | 0                                     | 0              |
| Inmuebles, mobiliario y equipo             | 693                                   | 669           | 493   | 528          | 0  | 0            | 0                                   | 0             | 2                                     | 0              |
| Otros activos                              | 2,924                                 | 3,850         | 384   | 361          | 146  | 145          | 615                                 | 407           | 1,022                                 | 1,242          |
| <b>Total cuenta de activo</b>              | <b>26,966</b>                         | <b>27,789</b> | <b>6,251</b>                                    | <b>8,105</b> | <b>1,108</b>                                       | <b>1,120</b> | <b>13,725</b>                       | <b>13,877</b> | <b>91,173</b>                         | <b>104,871</b> |
| <b>Pasivo</b>                              |                                       |               |   |              |  |              |                                     |               |                                       |                |
| Obligaciones con asegurados                | 195                                   | 451           | 85  | 84           | 0  | 0            | 247                                 | 316           | 503                                   | 511            |
| Reservas técnicas                          | 1,841                                 | 1,451         | 1,319   | 1,710        | 0  | 0            | 2,757                               | 2,055         | 18,948                                | 22,627         |
| Reservas por siniestros                    | 1,952                                 | 2,055         | 360   | 483          | 0  | 0            | 2,019                               | 1,412         | 23,486                                | 22,833         |
| Sociedades acreedoras de seguros y fianzas | 945                                   | 254           | 179   | 207          | 0  | 0            | 744                                 | 421           | 3,633                                 | 2,413          |
| Obligaciones financieras                   | 0                                     | 0             | 33  | 0            | 0  | 0            | 0                                   | 0             | 0                                     | 0              |
| Obligaciones con intermediarios y agentes  | 22                                    | 13            | 6   | 9            | 0  | 0            | 61                                  | 69            | 74                                    | 86             |
| Cuentas por pagar                          | 4,039                                 | 4,176         | 197   | 314          | 41   | 5            | 418                                 | 368           | 4,269                                 | 6,797          |
| Provisiones                                | 11                                    | 15            | 599   | 857          | 0  | 0            | 20                                  | 47            | 28                                    | 28             |
| Otros pasivos                              | 459                                   | 519           | 30  | 23           | 0  | 0            | 225                                 | 225           | 497                                   | 97             |
| <b>Total cuentas de pasivo</b>             | <b>9,465</b>                          | <b>8,935</b>  | <b>2,808</b>                                    | <b>3,686</b> | <b>41</b>  | <b>5</b>     | <b>6,491</b>                        | <b>4,913</b>  | <b>51,437</b>                         | <b>55,392</b>  |
| <b>Patrimonio</b>                          |                                       |               |   |              |  |              |                                     |               |                                       |                |
| Capital social                             | 11,000                                | 11,000        | 0   | 0            | 859  | 931          | 1,500                               | 1,500         | 5,000                                 | 5,000          |
| Capital pendiente de formalizar            | 0                                     | 0             | 0   | 0            | 0  | 0            | 0                                   | 0             | 0                                     | 0              |
| Aporte social                              | 0                                     | 0             | 1,923   | 2,194        | 0  | 0            | 0                                   | 0             | 0                                     | 0              |
| Aportes pendientes de formalizar           | 0                                     | 0             | 0   | 0            | 0  | 0            | 0                                   | 0             | 0                                     | 0              |
| Reservas de capital                        | 2,160                                 | 2,200         | 1,142   | 1,596        | 163  | 164          | 300                                 | 300           | 1,000                                 | 1,000          |
| Patrimonio restringido                     | 183                                   | 177           | 46  | 48           | 3  | 7            | 58                                  | 64            | 877                                   | 1,299          |
| Resultados de ejercicios anteriores        | 2,067                                 | 3,601         | 0   | 0            | 36   | 5            | 5,037                               | 6,772         | 24,901                                | 30,888         |
| Utilidad (perdida) del ejercicio           | 2,092                                 | 1,877         | 332   | 580          | 5  | 7            | 338                                 | 328           | 7,958                                 | 11,293         |
| <b>Total patrimonio</b>                    | <b>17,501</b>                         | <b>18,854</b> | <b>3,443</b>                                    | <b>4,419</b> | <b>1,067</b>                                       | <b>1,114</b> | <b>7,234</b>                        | <b>8,964</b>  | <b>39,736</b>                         | <b>49,479</b>  |
| <b>Total pasivo y patrimonio</b>           | <b>26,966</b>                         | <b>27,789</b> | <b>6,251</b>                                    | <b>8,105</b> | <b>1,108</b>                                       | <b>1,120</b> | <b>13,725</b>                       | <b>13,877</b> | <b>91,173</b>                         | <b>104,871</b> |
| Contingentes y compromisos                 | 690,455                               | 709,273       | 574,149   | 603,182      | 0  | 0            | 4,621,753                           | 1,297,615     | 23,710,279                            | 26,924,406     |

Fuente: Cifras remitidas por las entidades financieras.



## Aseguradoras Balance

Saldos al 30 de junio de 2012 y 2013

(En miles de dólares)

| Rubros                                     | Asesuisa Vida, S.A., Seguros de Personas |               | Aseguradora Vivir, S.A., Seguros de Personas |              | Qualitas Compañía De Seguros, S.A. |              | Assa Compañía de Seguros, S.A. |              | Assa Compañía de Seguros de Vida, S.A., Seguros de Personas |              |
|--|--|---------------|--|--------------|------------------------------------|--------------|--------------------------------|--------------|---|--------------|
|  | 2012                                     | 2013          | 2012   | 2013         | 2012                               | 2013         | 2012                           | 2013         | 2012  | 2013         |
| <b>Activo</b>                              |  |               |  |              |                                    |              |                                |              |   |              |
| Disponible                                 | 2,551                                    | 2,612         | 1,005  | 370          | 611                                | 1,013        | 93                             | 300          | 85  | 258          |
| Inversiones financieras                    | 37,175                                   | 40,423        | 816  | 1,550        | 2,534                              | 2,830        | 1,269                          | 1,596        | 915   | 1,164        |
| Prestamos                                  | 3,736                                    | 1,489         | 224  | 6            | 0                                  | 0            | 350                            | 300          | 350   | 130          |
| Primas por cobrar                          | 8,040                                    | 7,723         | 701  | 1,159        | 2,194                              | 3,029        | 203                            | 840          | 115   | 531          |
| Sociedades deudoras de seguros y fianzas   | 360                                      | 536           | 9  | 123          | 0                                  | 0            | 70                             | 468          | 0   | 0            |
| Inversiones permanentes                    | 0  | 0             | 0  | 0            | 0                                  | 0            | 0                              | 0            | 0   | 0            |
| Inmuebles, mobiliario y equipo             | 0  | 0             | 250  | 203          | 373                                | 388          | 86                             | 107          | 0   | 0            |
| Otros activos                              | 740                                      | 1,085         | 463  | 1,160        | 527                                | 691          | 250                            | 296          | 53  | 197          |
| <b>Total cuenta de activo</b>              | <b>52,601</b>                            | <b>53,868</b> | <b>3,468</b>                                 | <b>4,572</b> | <b>6,238</b>                       | <b>7,951</b> | <b>2,322</b>                   | <b>3,907</b> | <b>1,517</b>  | <b>2,279</b> |
| <b>Pasivo</b>                              |  |               |  |              |                                    |              |                                |              |   |              |
| Obligaciones con asegurados                | 267                                      | 302           | 15   | 40           | 25                                 | 27           | 0                              | 0            | 0   | 0            |
| Reservas técnicas                          | 11,306                                   | 16,295        | 461  | 964          | 1,798                              | 2,330        | 272                            | 707          | 193   | 470          |
| Reservas por siniestros                    | 12,934                                   | 15,956        | 139  | 226          | 598                                | 650          | 7                              | 115          | 17  | 43           |
| Sociedades acreedoras de seguros y fianzas | 1,422                                    | 1,771         | 96   | 246          | 0                                  | 0            | 252                            | 585          | 72  | 133          |
| Obligaciones financieras                   | 0  | 0             | 0  | 0            | 0                                  | 0            | 0                              | 0            | 0   | 0            |
| Obligaciones con intermediarios y agentes  | 1,076                                    | 1,121         | 124  | 218          | 430                                | 605          | 24                             | 218          | 1   | 376          |
| Cuentas por pagar                          | 1,623                                    | 1,570         | 112  | 70           | 389                                | 511          | 65                             | 319          | 151   | 148          |
| Provisiones                                | 16                                       | 22            | 0  | 0            | 14                                 | 15           | 0                              | 0            | 19  | 20           |
| Otros pasivos                              | 69                                       | 70            | 165  | 700          | 55                                 | 58           | 25                             | 21           | 0   | 0            |
| <b>Total cuentas de pasivo</b>             | <b>28,713</b>                            | <b>37,106</b> | <b>1,113</b>                                 | <b>2,463</b> | <b>3,310</b>                       | <b>4,196</b> | <b>646</b>                     | <b>1,965</b> | <b>453</b>  | <b>1,190</b> |
| <b>Patrimonio</b>                          |  |               |  |              |                                    |              |                                |              |   |              |
| Capital social                             | 4,200                                    | 4,200         | 2,356  | 2,356        | 3,500                              | 4,500        | 2,000                          | 2,000        | 1,200   | 1,200        |
| Capital pendiente de formalizar            | 0  | 0             | 0  | 0            | 0                                  | 0            | 0                              | 0            | 0   | 0            |
| Aporte social                              | 0  | 0             | 0  | 0            | 0                                  | 0            | 0                              | 0            | 0   | 0            |
| Aportes pendientes de formalizar           | 0  | 0             | 0  | 0            | 0                                  | 0            | 0                              | 0            | 0   | 0            |
| Reservas de capital                        | 840                                      | 840           | 0  | 0            | 0                                  | 0            | 0                              | 0            | 4   | 0            |
| Patrimonio restringido                     | 100                                      | 228           | 0  | 0            | 0                                  | 0            | 0                              | 0            | 0   | 0            |
| Resultados de ejercicios anteriores        | 15,961                                   | 9,297         | 0  | 0            | -164                               | -569         | -95                            | 0            | -67   | 0            |
| Utilidad (perdida) del ejercicio           | 2,788                                    | 2,197         | 0  | -247         | -408                               | -176         | -229                           | -58          | -73   | -111         |
| <b>Total patrimonio</b>                    | <b>23,889</b>                            | <b>16,762</b> | <b>2,356</b>                                 | <b>2,109</b> | <b>2,928</b>                       | <b>3,755</b> | <b>1,676</b>                   | <b>1,942</b> | <b>1,064</b>  | <b>1,089</b> |
| <b>Total pasivo y patrimonio</b>           | <b>52,601</b>                            | <b>53,868</b> | <b>3,468</b>                                 | <b>4,572</b> | <b>6,238</b>                       | <b>7,951</b> | <b>2,322</b>                   | <b>3,907</b> | <b>1,517</b>  | <b>2,279</b> |
| Contingentes y compromisos                 | 13,245,056                               | 15,320,522    | 563,549                                      | 1,407,038    | 506,864                            | 663,506      | 253,760                        | 1,701,182    | 201,951   | 1,242,430    |

Fuente: Cifras remitidas por las entidades financieras.

**Aseguradoras**  
**Balance**  
**Saldos al 30 de junio de 2012 y 2013**  
**(En miles de dólares)**

| Rubros                                     | Progreso, S.A., Seguros de Personas |              |
|--|-------------------------------------|--------------|
|  | 2012                                | 2013         |
| <b>Activo</b>                              |                                     |              |
| Disponible                                 | 0                                   | 57           |
| Inversiones financieras                    | 0                                   | 1,137        |
| Prestamos                                  | 0                                   | 171          |
| Primas por cobrar                          | 0                                   | 374          |
| Sociedades deudoras de seguros y fianzas   | 0                                   | 15           |
| Inversiones permanentes                    | 0                                   | 0            |
| Inmuebles, mobiliario y equipo             | 0                                   | 81           |
| Otros activos                              | 0                                   | 477          |
| <b>Total cuenta de activo</b>              | <b>0</b>                            | <b>2,312</b> |
| <b>Pasivo</b>                              |                                     |              |
| Obligaciones con asegurados                | 0                                   | 0            |
| Reservas técnicas                          | 0                                   | 265          |
| Reservas por siniestros                    | 0                                   | 8            |
| Sociedades acreedoras de seguros y fianzas | 0                                   | 98           |
| Obligaciones financieras                   | 0                                   | 0            |
| Obligaciones con intermediarios y agentes  | 0                                   | 56           |
| Cuentas por pagar                          | 0                                   | 69           |
| Provisiones                                | 0                                   | 1            |
| Otros pasivos                              | 0                                   | 0            |
| <b>Total cuentas de pasivo</b>             | <b>0</b>                            | <b>499</b>   |
| <b>Patrimonio</b>                          |                                     |              |
| Capital social                             | 0                                   | 940          |
| Capital pendiente de formalizar            | 0                                   | 1,060        |
| Aporte social                              | 0                                   | 0            |
| Aportes pendientes de formalizar           | 0                                   | 0            |
| Reservas de capital                        | 0                                   | 3            |
| Patrimonio restringido                     | 0                                   | 1            |
| Resultados de ejercicios anteriores        | 0                                   | 22           |
| Utilidad (perdida) del ejercicio           | 0                                   | -212         |
| <b>Total patrimonio</b>                    | <b>0</b>                            | <b>1,813</b> |
| <b>Total pasivo y patrimonio</b>           | <b>0</b>                            | <b>2,312</b> |
| Contingentes y compromisos                 | 0                                   | 233,370      |

Fuente: Cifras remitidas por las entidades financieras.

## Aseguradoras

### Resumen del Balance

(En miles de dólares)

| Rubros                                     | jun-12         | abr-13         | may-13         | jun-13         |
|--|----------------|----------------|----------------|----------------|
| <b>Activo</b>                              |                |                |                |                |
| Disponible                                 | 34,155         | 39,804         | 44,171         | 41,988         |
| Inversiones financieras                    | 357,079        | 357,707        | 370,172        | 376,033        |
| Prestamos                                  | 34,771         | 38,246         | 38,331         | 38,182         |
| Primas por cobrar                          | 83,031         | 93,308         | 87,701         | 89,555         |
| Sociedades deudoras de seguros y fianzas   | 22,067         | 21,558         | 24,493         | 21,832         |
| Inversiones permanentes                    | 61,710         | 71,110         | 71,096         | 71,083         |
| Inmuebles, mobiliario y equipo             | 16,945         | 17,048         | 16,940         | 16,857         |
| Otros activos                              | 36,196         | 50,309         | 46,674         | 48,939         |
| <b>Total cuentas de activo</b>             | <b>645,953</b> | <b>689,089</b> | <b>699,579</b> | <b>704,470</b> |
| <b>Pasivo</b>                              |                |                |                |                |
| Obligaciones con asegurados                | 6,168          | 9,009          | 6,987          | 7,336          |
| Reservas técnicas                          | 153,659        | 167,244        | 167,849        | 167,994        |
| Reservas por siniestros                    | 62,951         | 67,335         | 65,914         | 65,274         |
| Sociedades acreedoras de seguros y fianzas | 37,203         | 40,677         | 46,023         | 40,191         |
| Obligaciones financieras                   | 2,690          | 9,460          | 9,374          | 9,866          |
| Obligaciones con intermediarios y agentes  | 10,908         | 12,840         | 12,316         | 11,977         |
| Cuentas por pagar                          | 47,168         | 52,511         | 53,838         | 57,514         |
| Provisiones                                | 2,049          | 2,535          | 2,624          | 2,273          |
| Otros pasivos                              | 8,684          | 9,566          | 11,393         | 11,340         |
| <b>Total cuentas de pasivo</b>             | <b>331,481</b> | <b>371,177</b> | <b>376,319</b> | <b>373,765</b> |
| <b>Patrimonio</b>                          |                |                |                |                |
| Capital social                             | 100,101        | 102,113        | 102,113        | 102,113        |
| Capital pendiente de formalizar            | 0              | 0              | 0              | 1,060          |
| Aporte social                              | 1,923          | 2,176          | 2,189          | 2,194          |
| Aportes pendientes de formalizar           | 0              | 0              | 0              | 0              |
| Reservas de capital                        | 18,500         | 19,268         | 19,264         | 19,261         |
| Patrimonio restringido                     | 39,238         | 46,769         | 46,769         | 46,769         |
| Resultados de ejercicios anteriores        | 129,241        | 129,348        | 129,348        | 129,348        |
| Utilidad (perdida) del ejercicio           | 25,469         | 18,238         | 23,577         | 29,960         |
| <b>Total patrimonio</b>                    | <b>314,472</b> | <b>317,912</b> | <b>323,260</b> | <b>330,705</b> |
| <b>Total pasivo y patrimonio</b>           | <b>645,953</b> | <b>689,089</b> | <b>699,579</b> | <b>704,470</b> |
| Contingentes y compromisos                 | 143,901,943    | 148,767,642    | 150,680,783    | 152,297,123    |

Fuente: Cifras remitidas por las entidades financieras.

**Aseguradoras**  
**Estado de Resultados**  
**Saldos al 30 de junio de 2012 y 2013**  
**(En miles de dólares)**

| Rubros  | Aseguradora Agrícola Comercial, S.A. |               | Aseguradora Popular, S.A. |              | Aseguradora Suiza Salvadoreña, S.A. |               | Scotia Seguros, S.A. |               | La Centro Americana, S.A. |               |
|---|--------------------------------------|---------------|---------------------------|--------------|-------------------------------------|---------------|----------------------|---------------|---------------------------|---------------|
|   | 2012                                 | 2013          | 2012                      | 2013         | 2012                                | 2013          | 2012                 | 2013          | 2012                      | 2013          |
| <b>Ingresos</b>   |                                      |               |                           |              |                                     |               |                      |               |                           |               |
| Primas productos  | 28,155                               | 33,239        | 640                       | 889          | 21,350                              | 24,700        | 17,696               | 17,899        | 31,079                    | 33,729        |
| Ingreso por decremento de reservas técnicas                               | 11,598                               | 10,816        | 567                       | 526          | 2,597                               | 1,626         | 5,633                | 4,941         | 3,896                     | 5,387         |
| Siniestros y gastos recuperados por reaseguros y reafianzamientos cedidos | 5,078                                | 4,002         | 398                       | 428          | 1,235                               | 595           | 1,579                | 1,335         | 4,924                     | 4,143         |
| Reembolsos de gastos por cesiones de seguros y fianzas                    | 3,535                                | 4,204         | 191                       | 88           | 10                                  | 19            | 1,425                | 1,317         | 1,338                     | 1,919         |
| Salvamentos y recuperaciones  | 229                                  | 370           | 29                        | 4            | 890                                 | 250           | 23                   | 26            | 148                       | 114           |
| <b>Total ingresos técnicos</b>  | <b>48,595</b>                        | <b>52,631</b> | <b>1,825</b>              | <b>1,934</b> | <b>26,082</b>                       | <b>27,190</b> | <b>26,356</b>        | <b>25,517</b> | <b>41,385</b>             | <b>45,291</b> |
| <b>Gastos</b>   |                                      |               |                           |              |                                     |               |                      |               |                           |               |
| Siniestros  | 17,660                               | 16,863        | 697                       | 811          | 6,585                               | 6,293         | 5,598                | 4,527         | 16,978                    | 16,450        |
| Primas cedidas por reaseguros y reafianzamientos                          | 15,574                               | 19,036        | 279                       | 402          | 6,084                               | 6,191         | 7,874                | 7,679         | 9,433                     | 12,213        |
| Gasto por incremento de reservas técnicas                                 | 8,269                                | 8,449         | 153                       | 212          | 1,694                               | 990           | 5,474                | 5,807         | 4,283                     | 5,986         |
| Gastos de adquisición y conservación                                      | 4,457                                | 4,909         | 141                       | 155          | 4,814                               | 4,858         | 2,468                | 2,505         | 3,500                     | 3,723         |
| Devoluciones y cancelaciones de primas                                    | 466                                  | 759           | 21                        | 6            | 4,143                               | 6,863         | 1,669                | 1,001         | 4,375                     | 4,012         |
| <b>Total de gastos técnicos</b>   | <b>46,426</b>                        | <b>50,015</b> | <b>1,292</b>              | <b>1,587</b> | <b>23,320</b>                       | <b>25,195</b> | <b>23,083</b>        | <b>21,519</b> | <b>38,569</b>             | <b>42,384</b> |
| <b>Resultados técnicos de operación</b>                                   | <b>2,170</b>                         | <b>2,615</b>  | <b>534</b>                | <b>348</b>   | <b>2,762</b>                        | <b>1,995</b>  | <b>3,273</b>         | <b>3,998</b>  | <b>2,816</b>              | <b>2,908</b>  |
| <b>Gastos de administración</b>   | <b>1,772</b>                         | <b>2,100</b>  | <b>314</b>                | <b>337</b>   | <b>1,440</b>                        | <b>1,590</b>  | <b>925</b>           | <b>1,062</b>  | <b>2,828</b>              | <b>2,985</b>  |
| Ingresos financieros y de inversión                                       | 728                                  | 705           | 138                       | 151          | 306                                 | 334           | 807                  | 940           | 1,035                     | 1,153         |
| Gastos financieros y de inversión   | 109                                  | 159           | 22                        | 2            | 89                                  | 169           | 101                  | 215           | 128                       | 192           |
| <b>Ingresos o (gastos) financieros netos</b>                              | <b>619</b>                           | <b>546</b>    | <b>115</b>                | <b>149</b>   | <b>218</b>                          | <b>166</b>    | <b>707</b>           | <b>725</b>    | <b>907</b>                | <b>961</b>    |
| <b>Utilidad (perdida) de operación</b>                                    | <b>1,017</b>                         | <b>1,061</b>  | <b>335</b>                | <b>160</b>   | <b>1,539</b>                        | <b>571</b>    | <b>3,054</b>         | <b>3,661</b>  | <b>894</b>                | <b>884</b>    |
| Ingresos por recuperación de activos y provisiones                        | 42                                   | 138           | 41                        | 47           | 53                                  | 157           | 151                  | 186           | 2                         | 3             |
| Ingresos extraordinarios y de ejercicios anteriores                       | 48                                   | 7             | 32                        | 33           | 56                                  | 78            | 585                  | 225           | 386                       | 566           |
| Gastos extraordinarios y de ejercicios anteriores                         | 130                                  | 104           | 50                        | 37           | 866                                 | 735           | 33                   | 40            | 346                       | 408           |
|   | 0                                    | 0             | 0                         | 0            | 0                                   | 0             | 0                    | 0             | 0                         | 0             |
| <b>Otros ingresos (gastos) netos</b>                                      | <b>-40</b>                           | <b>41</b>     | <b>23</b>                 | <b>42</b>    | <b>-757</b>                         | <b>-500</b>   | <b>703</b>           | <b>371</b>    | <b>41</b>                 | <b>161</b>    |
| <b>Utilidad (pérdida)</b>   | <b>977</b>                           | <b>1,103</b>  | <b>358</b>                | <b>202</b>   | <b>782</b>                          | <b>70</b>     | <b>3,757</b>         | <b>4,033</b>  | <b>935</b>                | <b>1,045</b>  |

Fuente: Cifras remitidas por las entidades financieras.

**Aseguradoras**  
**Estado de Resultados**  
**Saldos al 30 de junio de 2012 y 2013**  
**(En miles de dólares)**

| Rubros  | AIG Seguros, El Salvador, S.A. |               | Seguros e Inversiones, S.A. |               | Seguros del Pacifico, S.A. |               | Davivienda Seguros Comerciales Bolívar, S.A. |               | Pan American Life Insurance Company |               |
|---|--------------------------------|---------------|-----------------------------|---------------|----------------------------|---------------|--|---------------|-------------------------------------|---------------|
|   | 2012                           | 2013          | 2012                        | 2013          | 2012                       | 2013          | 2012   | 2013          | 2012                                | 2013          |
| <b>Ingresos</b>   |                                |               |                             |               |                            |               |  |               |                                     |               |
| Primas productos  | 10,300                         | 11,407        | 17,351                      | 17,876        | 8,082                      | 6,444         | 9,464  | 10,664        | 10,597                              | 13,124        |
| Ingreso por decremento de reservas técnicas                               | 3,027                          | 2,833         | 8,479                       | 9,084         | 3,242                      | 2,928         | 1,054  | 951           | 1,000                               | 1,326         |
| Siniestros y gastos recuperados por reaseguros y reafianzamientos cedidos | 1,201                          | 624           | 2,139                       | 479           | 574                        | 584           | 3,033  | 200           | 558                                 | 569           |
| Reembolsos de gastos por cesiones de seguros y fianzas                    | 1,067                          | 1,068         | 126                         | 111           | 493                        | 498           | 47   | 65            | 121                                 | 132           |
| Salvamentos y recuperaciones  | 201                            | 58            | 100                         | 62            | 132                        | 40            | 16   | 29            | 0                                   | 0             |
| <b>Total ingresos técnicos</b>  | <b>15,797</b>                  | <b>15,990</b> | <b>28,194</b>               | <b>27,612</b> | <b>12,523</b>              | <b>10,495</b> | <b>13,614</b>                                | <b>11,909</b> | <b>12,276</b>                       | <b>15,152</b> |
| <b>Gastos</b>   |                                |               |                             |               |                            |               |  |               |                                     |               |
| Siniestros  | 3,097                          | 1,914         | 6,847                       | 5,869         | 2,834                      | 2,310         | 4,982  | 1,973         | 4,717                               | 5,148         |
| Primas cedidas por reaseguros y reafianzamientos                          | 6,568                          | 8,523         | 5,100                       | 6,118         | 3,451                      | 2,972         | 1,333  | 1,567         | 1,550                               | 2,027         |
| Gasto por incremento de reservas técnicas                                 | 3,048                          | 2,881         | 7,578                       | 7,328         | 3,584                      | 2,640         | 1,846  | 1,212         | 2,980                               | 3,624         |
| Gastos de adquisición y conservación                                      | 1,164                          | 870           | 3,500                       | 3,164         | 848                        | 689           | 3,442  | 4,134         | 1,784                               | 2,568         |
| Devoluciones y cancelaciones de primas                                    | 250                            | 199           | 209                         | 217           | 96                         | 103           | 19   | 26            | 358                                 | 203           |
| <b>Total de gastos técnicos</b>   | <b>14,127</b>                  | <b>14,388</b> | <b>23,234</b>               | <b>22,695</b> | <b>10,813</b>              | <b>8,714</b>  | <b>11,622</b>                                | <b>8,912</b>  | <b>11,390</b>                       | <b>13,571</b> |
| <b>Resultados técnicos de operación</b>                                   | <b>1,669</b>                   | <b>1,602</b>  | <b>4,960</b>                | <b>4,917</b>  | <b>1,710</b>               | <b>1,781</b>  | <b>1,992</b>                                 | <b>2,997</b>  | <b>886</b>                          | <b>1,581</b>  |
| <b>Gastos de administración</b>   | <b>1,920</b>                   | <b>1,962</b>  | <b>3,407</b>                | <b>3,564</b>  | <b>889</b>                 | <b>828</b>    | <b>881</b>                                   | <b>893</b>    | <b>1,425</b>                        | <b>1,397</b>  |
| Ingresos financieros y de inversión                                       | 321                            | 393           | 1,531                       | 1,655         | 526                        | 705           | 557  | 649           | 1,116                               | 1,271         |
| Gastos financieros y de inversión   | 300                            | 990           | 440                         | 625           | 244                        | 188           | 100  | 79            | 27                                  | 228           |
| <b>Ingresos o (gastos) financieros netos</b>                              | <b>21</b>                      | <b>-597</b>   | <b>1,090</b>                | <b>1,030</b>  | <b>282</b>                 | <b>517</b>    | <b>457</b>                                   | <b>570</b>    | <b>1,089</b>                        | <b>1,043</b>  |
| <b>Utilidad (perdida) de operación</b>                                    | <b>-230</b>                    | <b>-957</b>   | <b>2,643</b>                | <b>2,383</b>  | <b>1,104</b>               | <b>1,470</b>  | <b>1,568</b>                                 | <b>2,674</b>  | <b>551</b>                          | <b>1,227</b>  |
| Ingresos por recuperación de activos y provisiones                        | 288                            | 963           | 235                         | 651           | 237                        | 107           | 25   | 12            | 59                                  | 246           |
| Ingresos extraordinarios y de ejercicios anteriores                       | 131                            | 174           | 136                         | 349           | 1,039                      | 559           | 44   | 12            | 124                                 | 116           |
| Gastos extraordinarios y de ejercicios anteriores                         | 28                             | 39            | 119                         | 51            | 1,438                      | 1,093         | 411  | 745           | 102                                 | 30            |
| <b>Otros ingresos (gastos) netos</b>                                      | <b>391</b>                     | <b>1,098</b>  | <b>252</b>                  | <b>949</b>    | <b>-162</b>                | <b>-427</b>   | <b>-342</b>                                  | <b>-720</b>   | <b>81</b>                           | <b>332</b>    |
| <b>Utilidad (pérdida)</b>   | <b>161</b>                     | <b>141</b>    | <b>2,895</b>                | <b>3,332</b>  | <b>942</b>                 | <b>1,043</b>  | <b>1,227</b>                                 | <b>1,954</b>  | <b>631</b>                          | <b>1,559</b>  |

Fuente: Cifras remitidas por las entidades financieras.

**Aseguradoras**  
**Estado de Resultados**  
**Saldos al 30 de junio de 2012 y 2013**  
**(En miles de dólares)**

| Rubros  | La Central de Seguros y Fianzas, S.A. |              | Asoc. Coop. de Servicios de Seguros Futuro R.L. |              | Davivienda Vida Seguros, S.A., Seguros De Personas |           | AIG Vida, S.A., Seguros de Personas |               | Sisa, Vida, S.A., Seguros de Personas |               |
|---|---------------------------------------|--------------|---|--------------|--|-----------|-------------------------------------|---------------|---------------------------------------|---------------|
|   | 2012                                  | 2013         | 2012  | 2013         | 2012   | 2013      | 2012                                | 2013          | 2012                                  | 2013          |
| <b>Ingresos</b>   |                                       |              |   |              |  |           |                                     |               |                                       |               |
| Primas productos  | 3,841                                 | 2,744        | 1,869   | 2,439        | 0  | 0         | 16,835                              | 15,210        | 34,299                                | 41,428        |
| Ingreso por decremento de reservas técnicas                               | 1,698                                 | 1,173        | 249   | 347          | 0  | 0         | 2,515                               | 1,875         | 9,035                                 | 11,471        |
| Siniestros y gastos recuperados por reaseguros y reafianzamientos cedidos | 912                                   | 165          | 70  | 67           | 0  | 0         | 8,090                               | 7,600         | 963                                   | 3,021         |
| Reembolsos de gastos por cesiones de seguros y fianzas                    | 139                                   | 125          | 0   | 0            | 0  | 0         | 511                                 | 164           | 496                                   | 620           |
| Salvamentos y recuperaciones  | 11                                    | 153          | 9   | 0            | 0  | 0         | 0                                   | 0             | 0                                     | 0             |
| <b>Total ingresos técnicos</b>  | <b>6,601</b>                          | <b>4,361</b> | <b>2,198</b>                                    | <b>2,853</b> | <b>0</b>   | <b>0</b>  | <b>27,950</b>                       | <b>24,849</b> | <b>44,793</b>                         | <b>56,540</b> |
| <b>Gastos</b>   |                                       |              |   |              |  |           |                                     |               |                                       |               |
| Siniestros  | 1,741                                 | 558          | 593   | 644          | 0  | 0         | 9,690                               | 8,945         | 16,124                                | 18,187        |
| Primas cedidas por reaseguros y reafianzamientos                          | 1,006                                 | 527          | 153   | 210          | 0  | 0         | 13,362                              | 12,677        | 2,357                                 | 3,041         |
| Gasto por incremento de reservas técnicas                                 | 1,629                                 | 1,339        | 487   | 671          | 0  | 0         | 2,895                               | 1,767         | 9,733                                 | 13,033        |
| Gastos de adquisición y conservación                                      | 281                                   | 137          | 277   | 348          | 0  | 0         | 480                                 | 454           | 5,544                                 | 6,637         |
| Devoluciones y cancelaciones de primas                                    | 43                                    | 27           | 54  | 68           | 0  | 0         | 415                                 | 37            | 199                                   | 193           |
| <b>Total de gastos técnicos</b>   | <b>4,700</b>                          | <b>2,588</b> | <b>1,565</b>                                    | <b>1,941</b> | <b>0</b>   | <b>0</b>  | <b>26,843</b>                       | <b>23,880</b> | <b>33,957</b>                         | <b>41,091</b> |
| <b>Resultados técnicos de operación</b>                                   | <b>1,901</b>                          | <b>1,773</b> | <b>633</b>                                      | <b>912</b>   | <b>0</b>   | <b>0</b>  | <b>1,108</b>                        | <b>969</b>    | <b>10,836</b>                         | <b>15,449</b> |
| <b>Gastos de administración</b>   | <b>629</b>                            | <b>595</b>   | <b>366</b>                                      | <b>410</b>   | <b>7</b>   | <b>7</b>  | <b>770</b>                          | <b>720</b>    | <b>5,100</b>                          | <b>7,262</b>  |
| Ingresos financieros y de inversión                                       | 891                                   | 869          | 68  | 102          | 9  | 15        | 227                                 | 254           | 1,358                                 | 2,047         |
| Gastos financieros y de inversión   | 420                                   | 293          | 28  | 31           | 0  | 0         | 56                                  | 33            | 230                                   | 369           |
| <b>Ingresos o (gastos) financieros netos</b>                              | <b>471</b>                            | <b>576</b>   | <b>40</b>                                       | <b>72</b>    | <b>9</b>   | <b>15</b> | <b>171</b>                          | <b>221</b>    | <b>1,128</b>                          | <b>1,679</b>  |
| <b>Utilidad (pérdida) de operación</b>                                    | <b>1,744</b>                          | <b>1,754</b> | <b>307</b>                                      | <b>574</b>   | <b>2</b>   | <b>9</b>  | <b>509</b>                          | <b>470</b>    | <b>6,863</b>                          | <b>9,865</b>  |
| Ingresos por recuperación de activos y provisiones                        | 252                                   | 167          | 20  | 10           | 0  | 0         | 36                                  | 5             | 842                                   | 295           |
| Ingresos extraordinarios y de ejercicios anteriores                       | 173                                   | 19           | 72  | 83           | 5  | 0         | 1                                   | 14            | 311                                   | 1,186         |
| Gastos extraordinarios y de ejercicios anteriores                         | 78                                    | 63           | 66  | 86           | 1  | 2         | 207                                 | 161           | 59                                    | 53            |
| <b>Otros ingresos (gastos) netos</b>                                      | <b>348</b>                            | <b>123</b>   | <b>25</b>                                       | <b>6</b>     | <b>3</b>   | <b>-1</b> | <b>-170</b>                         | <b>-142</b>   | <b>1,094</b>                          | <b>1,428</b>  |
| <b>Utilidad (pérdida)</b>   | <b>2,092</b>                          | <b>1,877</b> | <b>332</b>                                      | <b>580</b>   | <b>5</b>   | <b>7</b>  | <b>338</b>                          | <b>328</b>    | <b>7,958</b>                          | <b>11,293</b> |

Fuente: Cifras remitidas por las entidades financieras.

**Aseguradoras**  
**Estado de Resultados**  
**Saldos al 30 de junio de 2012 y 2013**  
**(En miles de dólares)**

| Rubros  | Asesuisa Vida, S.A., Seguros de Personas |               | Aseguradora Vivir, S.A., Seguros de Personas |              | Qualitas Compañía De Seguros, S.A. |              | Asa Compañía de Seguros, S.A. |              | Asa Compañía de Seguros de Vida, S.A., Seguros de Personas |              |
|---|--|---------------|--|--------------|------------------------------------|--------------|-------------------------------|--------------|--|--------------|
|   | 2012                                     | 2013          | 2012   | 2013         | 2012                               | 2013         | 2012                          | 2013         | 2012   | 2013         |
| <b>Ingresos</b>   |  |               |  |              |                                    |              |                               |              |  |              |
| Primas productos  | 33,377                                   | 40,560        | 655  | 1,528        | 2,683                              | 3,546        | 544                           | 1,785        | 588  | 1,816        |
| Ingreso por decremento de reservas técnicas                               | 1,855                                    | 17,133        | 357  | 685          | 3,341                              | 4,284        | 18                            | 138          | 27   | 163          |
| Siniestros y gastos recuperados por reaseguros y reafianzamientos cedidos | 7,774                                    | 8,466         | 25   | 0            | 0                                  | 0            | 2                             | 5            | 14   | 7            |
| Reembolsos de gastos por cesiones de seguros y fianzas                    | 0  | 0             | 0  | 0            | 0                                  | 0            | 38                            | 138          | 29   | 27           |
| Salvamentos y recuperaciones  | 21                                       | 3             | 0  | 0            | 151                                | 243          | 0                             | 0            | 0  | 0            |
| <b>Total ingresos técnicos</b>  | <b>43,027</b>                            | <b>66,162</b> | <b>1,036</b>                                 | <b>2,214</b> | <b>6,175</b>                       | <b>8,073</b> | <b>602</b>                    | <b>2,066</b> | <b>658</b>   | <b>2,013</b> |
| <b>Gastos</b>   |  |               |  |              |                                    |              |                               |              |  |              |
| Siniestros  | 14,117                                   | 15,663        | 479  | 1,227        | 1,856                              | 2,191        | 16                            | 146          | 40   | 198          |
| Primas cedidas por reaseguros y reafianzamientos                          | 10,047                                   | 10,377        | 97   | 99           | 0                                  | 0            | 225                           | 634          | 281  | 379          |
| Gasto por incremento de reservas técnicas                                 | 2,915                                    | 21,662        | 307  | 232          | 3,808                              | 4,849        | 169                           | 440          | 131  | 364          |
| Gastos de adquisición y conservación                                      | 5,764                                    | 6,940         | 358  | 479          | 875                                | 1,121        | 81                            | 330          | 85   | 481          |
| Devoluciones y cancelaciones de primas                                    | 6,026                                    | 8,337         | 172  | 625          | 69                                 | 66           | 6                             | 212          | 0  | 471          |
| <b>Total de gastos técnicos</b>   | <b>38,868</b>                            | <b>62,978</b> | <b>1,414</b>                                 | <b>2,661</b> | <b>6,609</b>                       | <b>8,227</b> | <b>498</b>                    | <b>1,762</b> | <b>537</b>   | <b>1,893</b> |
| <b>Resultados técnicos de operación</b>                                   | <b>4,159</b>                             | <b>3,185</b>  | <b>-377</b>                                  | <b>-447</b>  | <b>-435</b>                        | <b>-154</b>  | <b>104</b>                    | <b>303</b>   | <b>121</b>   | <b>120</b>   |
| <b>Gastos de administración</b>   | <b>722</b>                               | <b>833</b>    | <b>401</b>                                   | <b>470</b>   | <b>205</b>                         | <b>250</b>   | <b>422</b>                    | <b>333</b>   | <b>210</b>   | <b>244</b>   |
| Ingresos financieros y de inversión                                       | 597                                      | 800           | 21   | 29           | 210                                | 268          | 22                            | 30           | 16   | 23           |
| Gastos financieros y de inversión   | 61                                       | 46            | 3  | 6            | 38                                 | 30           | 6                             | 61           | 1  | 11           |
| <b>Ingresos o (gastos) financieros netos</b>                              | <b>535</b>                               | <b>754</b>    | <b>19</b>                                    | <b>24</b>    | <b>172</b>                         | <b>237</b>   | <b>17</b>                     | <b>-31</b>   | <b>15</b>  | <b>12</b>    |
| <b>Utilidad (perdida) de operación</b>                                    | <b>3,973</b>                             | <b>3,105</b>  | <b>-759</b>                                  | <b>-894</b>  | <b>-467</b>                        | <b>-167</b>  | <b>-300</b>                   | <b>-60</b>   | <b>-73</b>   | <b>-112</b>  |
| Ingresos por recuperación de activos y provisiones                        | 7  | 7             | 5  | 0            | 38                                 | 3            | 1                             | 0            | 0  | 0            |
| Ingresos extraordinarios y de ejercicios anteriores                       | 19                                       | 37            | 755  | 647          | 31                                 | 23           | 70                            | 6            | 0  | 1            |
| Gastos extraordinarios y de ejercicios anteriores                         | 1,211                                    | 952           | 0  | 0            | 9                                  | 34           | 0                             | 4            | 0  | 0            |
| <b>Otros ingresos (gastos) netos</b>                                      | <b>-1,185</b>                            | <b>-908</b>   | <b>759</b>                                   | <b>647</b>   | <b>60</b>                          | <b>-9</b>    | <b>71</b>                     | <b>2</b>     | <b>0</b>   | <b>1</b>     |
| <b>Utilidad (pérdida)</b>   | <b>2,788</b>                             | <b>2,197</b>  | <b>0</b>                                     | <b>-247</b>  | <b>-408</b>                        | <b>-176</b>  | <b>-229</b>                   | <b>-58</b>   | <b>-73</b>   | <b>-111</b>  |

Fuente: Cifras remitidas por las entidades financieras.

**Aseguradoras**  
**Estado de Resultados**  
 Saldos al 30 de junio de 2012 y 2013  
 (En miles de dólares)

| Rubros  | Progreso, S.A., Seguros de Personas |             |
|---|-------------------------------------|-------------|
|   | 2012                                | 2013        |
| <b>Ingresos</b>   |                                     |             |
| Primas productos  | 0                                   | 216         |
| Ingreso por decremento de reservas técnicas                               | 0                                   | 179         |
| Siniestros y gastos recuperados por reaseguros y reafianzamientos cedidos | 0                                   | 1           |
| Reembolsos de gastos por cesiones de seguros y fianzas                    | 0                                   | 16          |
| Salvamentos y recuperaciones  | 0                                   | 1           |
| <b>Total ingresos técnicos</b>  | <b>0</b>                            | <b>413</b>  |
| <b>Gastos</b>   |                                     |             |
| Siniestros  | 0                                   | 174         |
| Primas cedidas por reaseguros y reafianzamientos                          | 0                                   | 40          |
| Gasto por incremento de reservas técnicas                                 | 0                                   | 77          |
| Gastos de adquisición y conservación                                      | 0                                   | 95          |
| Devoluciones y cancelaciones de primas                                    | 0                                   | 17          |
| <b>Total de gastos técnicos</b>   | <b>0</b>                            | <b>403</b>  |
| <b>Resultados técnicos de operación</b>                                   | <b>0</b>                            | <b>10</b>   |
| <b>Gastos de administración</b>   | <b>0</b>                            | <b>235</b>  |
| Ingresos financieros y de inversión                                       | 0                                   | 14          |
| Gastos financieros y de inversión   | 0                                   | 9           |
| <b>Ingresos o (gastos) financieros netos</b>                              | <b>0</b>                            | <b>4</b>    |
| <b>Utilidad (perdida) de operación</b>                                    | <b>0</b>                            | <b>-220</b> |
| Ingresos por recuperación de activos y provisiones                        | 0                                   | 4           |
| Ingresos extraordinarios y de ejercicios anteriores                       | 0                                   | 4           |
| Gastos extraordinarios y de ejercicios anteriores                         | 0                                   | 0           |
| <b>Otros ingresos (gastos) netos</b>                                      | <b>0</b>                            | <b>8</b>    |
| <b>Utilidad (pérdida)</b>   | <b>0</b>                            | <b>-212</b> |

Fuente: Cifras remitidas por las entidades financieras.



**Aseguradoras**  
**Resumen del Estado de Resultados**  
(En miles de dólares)

| Rubros  | jun-12         | abr-13         | may-13         | jun-13         |
|---|----------------|----------------|----------------|----------------|
| <b>Ingresos</b>   |                |                |                |                |
| Primas productos  | 249,405        | 184,822        | 231,968        | 281,244        |
| Ingreso por decremento de reservas técnicas                               | 60,189         | 55,875         | 67,964         | 77,864         |
| Siniestros y gastos recuperados por reaseguros y reafianzamientos cedidos | 38,569         | 21,515         | 27,125         | 32,292         |
| Reembolsos de gastos por cesiones de seguros y fianzas                    | 9,566          | 6,383          | 8,508          | 10,510         |
| Salvamentos y recuperaciones  | 1,961          | 823            | 1,081          | 1,354          |
| <b>Total ingresos técnicos</b>  | <b>359,689</b> | <b>269,418</b> | <b>336,647</b> | <b>403,265</b> |
| <b>Gastos</b>   |                |                |                |                |
| Siniestros  | 114,653        | 72,593         | 92,614         | 110,092        |
| Primas cedidas por reaseguros y reafianzamientos                          | 84,774         | 59,224         | 75,112         | 94,713         |
| Gasto por incremento de reservas técnicas                                 | 60,986         | 62,834         | 74,118         | 83,562         |
| Gastos de adquisición y conservación                                      | 39,865         | 29,198         | 37,131         | 44,596         |
| Devoluciones y cancelaciones de primas                                    | 18,590         | 16,476         | 20,155         | 23,441         |
| <b>Total de gastos técnicos</b>   | <b>318,868</b> | <b>240,324</b> | <b>299,130</b> | <b>356,404</b> |
| <b>Resultados técnicos de operación</b>                                   | <b>40,822</b>  | <b>29,094</b>  | <b>37,517</b>  | <b>46,861</b>  |
| <b>Gastos de administración</b>   | <b>24,631</b>  | <b>17,997</b>  | <b>22,820</b>  | <b>28,076</b>  |
| Ingresos financieros y de inversión                                       | 10,486         | 8,189          | 10,202         | 12,409         |
| Gastos financieros y de inversión   | 2,403          | 2,922          | 3,311          | 3,735          |
| <b>Ingresos o (gastos) financieros netos</b>                              | <b>8,082</b>   | <b>5,267</b>   | <b>6,892</b>   | <b>8,673</b>   |
| <b>Utilidad (perdida) de operación</b>                                    | <b>24,273</b>  | <b>16,364</b>  | <b>21,589</b>  | <b>27,458</b>  |
| Ingresos por recuperación de activos y provisiones                        | 2,333          | 2,286          | 2,682          | 2,999          |
| Ingresos extraordinarios y de ejercicios anteriores                       | 4,016          | 2,412          | 2,864          | 4,140          |
| Gastos extraordinarios y de ejercicios anteriores                         | 5,154          | 2,823          | 3,558          | 4,637          |
| <b>Otros ingresos (gastos) netos</b>                                      | <b>1,196</b>   | <b>1,874</b>   | <b>1,989</b>   | <b>2,502</b>   |
| <b>Utilidad (perdida)</b>   | <b>25,469</b>  | <b>18,238</b>  | <b>23,577</b>  | <b>29,960</b>  |

Fuente: Cifras remitidas por las entidades financieras.

**Aseguradoras**  
**Primas Producto por Ramo de Operación**  
**Al 30 de junio de 2013**  
**(En miles de dólares)**

| Aseguradora   | Seguros de vida | Seguros previsionales rentas Y pensiones | Seguros de accidentes y enfermedades | Seguros de incendios y líneas aliadas | Seguros de automotores | Otros seguros generales | Fianzas      | Total          |
|---|-----------------|--|--------------------------------------|---------------------------------------|------------------------|-------------------------|--------------|----------------|
| Aseguradora Agrícola Comercial, S.A.                                      | 2,053           | 0  | 7,139                                | 12,054                                | 5,752                  | 5,792                   | 449          | 33,239         |
| Aseguradora Popular, S.A.   | 167             | 0  | 37                                   | 285                                   | 181                    | 146                     | 72           | 889            |
| Aseguradora Suiza Salvadoreña, S.A.                                       | 0               | 0  | 0                                    | 11,741                                | 9,462                  | 3,419                   | 78           | 24,700         |
| Scotia Seguros, S.A.  | 2,646           | 0  | 2,833                                | 5,011                                 | 850                    | 6,377                   | 182          | 17,899         |
| La Centro Americana, S.A.   | 5,225           | 35                                       | 11,816                               | 6,137                                 | 5,391                  | 4,674                   | 451          | 33,729         |
| AIG Seguros, El Salvador, S.A. <sup>1/</sup>                              | 0               | 0  | 280                                  | 4,950                                 | 1,518                  | 3,831                   | 828          | 11,407         |
| Seguros e Inversiones, S.A.   | 0               | 0  | 0                                    | 5,898                                 | 3,954                  | 7,464                   | 561          | 17,876         |
| Seguros del Pacifico, S.A.  | 487             | 0  | 1,633                                | 848                                   | 819                    | 749                     | 1,908        | 6,444          |
| Davivienda Seguros Comerciales Bolivar <sup>2/</sup>                      | 6,755           | 2  | 398                                  | 2,016                                 | 1,210                  | 283                     | 0            | 10,664         |
| Pan American Life Insurance Company, Sucursal El Salvador                 | 6,179           | 0  | 6,945                                | 0                                     | 0                      | 0                       | 0            | 13,124         |
| La Central De Seguros y Fianzas, S.A.                                     | 176             | 0  | 5                                    | 189                                   | 312                    | 271                     | 1,792        | 2,744          |
| Asoc. Coop. de Servicios de Seguros Futuro A.C de R.L.                    | 1,912           | 0  | 17                                   | 105                                   | 201                    | 166                     | 39           | 2,439          |
| Davivienda Vida Seguros, S.A., Seguros de Personas <sup>3/</sup>          | 0               | 0  | 0                                    | 0                                     | 0                      | 0                       | 0            | 0              |
| AIG Vida, S.A., Seguros de Personas <sup>4/</sup>                         | 1,200           | 13,236                                   | 774                                  | 0                                     | 0                      | 0                       | 0            | 15,210         |
| Sisa Vida, S.A., Seguros de Personas                                      | 23,809          | 12,737                                   | 4,882                                | 0                                     | 0                      | 0                       | 0            | 41,428         |
| Asesuisa Vida, S.A., Seguros de Personas                                  | 12,439          | 12,234                                   | 5,136                                | 0                                     | 0                      | 10,752                  | 0            | 40,560         |
| Aseguradora Vivir, S.A., Seguros de Personas                              | 185             | 0  | 1,344                                | 0                                     | 0                      | 0                       | 0            | 1,528          |
| Qualitas Compañía de Seguros, S.A.  | 0               | 0  | 0                                    | 0                                     | 3,546                  | 0                       | 0            | 3,546          |
| Assa Compañía de Seguros, S.A. <sup>5/</sup>                              | 0               | 0  | 0                                    | 1,003                                 | 405                    | 342                     | 35           | 1,785          |
| Assa Compañía de Seguros de Vida, S.A., Seguros de Personas <sup>6/</sup> | 1,558           | 0  | 259                                  | 0                                     | 0                      | 0                       | 0            | 1,816          |
| Progreso, S.A., Seguros de Personas <sup>7/</sup>                         | 76              | 0  | 140                                  | 0                                     | 0                      | 0                       | 0            | 216            |
| <b>TOTAL</b>  | <b>64,865</b>   | <b>38,244</b>                            | <b>43,637</b>                        | <b>50,238</b>                         | <b>33,601</b>          | <b>44,265</b>           | <b>6,395</b> | <b>281,244</b> |

FUENTE: Cifras remitidas por las entidades financieras.

1/ Cambió su razón social de Chartis, S.A. a AIG Seguros, El Salvador, S.A., el 5 de febrero de 2013

2/ Cambió su razón social de HSBC Seguros Salvadoreño, S.A. a Seguros Comerciales Bolívar, S.A. el 30 de noviembre de 2012, y de ésta a Davivienda Seguros Comerciales Bolivar, S.A., el 14 de mayo de 2013

3/ Cambió su razón social de HSBC Vida, S.A., Seguros de Personas a Seguros Bolívar, S.A., Seguros de Personas el 5 de diciembre de 2012 y de ésta a Davivienda Vida Seguros, S.A., Seguros de Personas, el 6 de mayo de 2013

4/ Cambió su razón social de CHARTIS Vida, S.A., Seguros de Personas a AIG Vida, S.A., Seguros de Personas, el 5 de febrero de 2013

5/ Seguros La Hipotecaria, S.A., cambió su razón social por ASSA Compañía de Seguros, S.A. a partir del 31 de octubre de 2011

6/ Seguros La Hipotecaria Vida, S.A., Seguros de Personas cambió su razón social por ASSA Compañía de seguros de VIDA, S.A., Seguros de Personas a partir del 3 de noviembre de 2011

7/ Inició operaciones el 29 de octubre de 2012

**Aseguradoras**  
**Devoluciones y Cancelaciones de Primas por Ramo de Operación**  
**Al 30 de junio de 2013**  
**(En miles de dólares)**

| Aseguradora   | Seguros de vida | Seguros previsionales rentas y pensiones | Seguros de accidentes y enfermedades | Seguros de incendios y líneas aliadas | Seguros de automotores | Otros seguros generales | Fianzas    | Total         |
|---|-----------------|--|--------------------------------------|---------------------------------------|------------------------|-------------------------|------------|---------------|
| Aseguradora Agrícola Comercial, S.A.                                      | 56              | 0  | 83                                   | 126                                   | 132                    | 361                     | 0          | 759           |
| Aseguradora Popular, S.A.   | 1               | 0  | 1                                    | 0                                     | 4                      | 0                       | 0          | 6             |
| Aseguradora Suiza Salvadoreña, S.A.                                       | 0               | 0  | 0                                    | 3,660                                 | 2,099                  | 1,104                   | 0          | 6,863         |
| Scotia Seguros, S.A.  | 318             | 0  | 383                                  | 88                                    | 123                    | 67                      | 21         | 1,001         |
| La Centro Americana, S.A.   | 410             | 3  | 2,046                                | 307                                   | 1,023                  | 177                     | 46         | 4,012         |
| AIG Seguros, El Salvador, S.A. <sup>1/</sup>                              | 0               | 0  | 6                                    | 76                                    | 83                     | 31                      | 3          | 199           |
| Seguros e Inversiones, S.A.   | 0               | 0  | 0                                    | 23                                    | 173                    | 21                      | 1          | 217           |
| Seguros del Pacifico, S.A.  | 6               | 0  | 16                                   | 5                                     | 16                     | 10                      | 50         | 103           |
| Davivienda Seguros Comerciales Bolivar <sup>2/</sup>                      | 10              | 0  | 1                                    | 2                                     | 13                     | 0                       | 0          | 26            |
| Pan American Life Insurance Company, Sucursal El Salvador                 | 15              | 0  | 188                                  | 0                                     | 0                      | 0                       | 0          | 203           |
| La Central De Seguros y Fianzas, S.A.                                     | 0               | 0  | 1                                    | 13                                    | 1                      | 12                      | 0          | 27            |
| Asoc. Coop. de Servicios de Seguros Futuro A.C de R.L.                    | 33              | 0  | 1                                    | 9                                     | 24                     | 1                       | 0          | 68            |
| Davivienda Vida Seguros, S.A., Seguros de Personas <sup>3/</sup>          | 0               | 0  | 0                                    | 0                                     | 0                      | 0                       | 0          | 0             |
| AIG Vida, S.A., Seguros de Personas <sup>4/</sup>                         | 4               | 3  | 29                                   | 0                                     | 0                      | 0                       | 0          | 37            |
| Sisa Vida, S.A., Seguros de Personas                                      | 108             | 1  | 84                                   | 0                                     | 0                      | 0                       | 0          | 193           |
| Asesuisa Vida, S.A., Seguros de Personas                                  | 759             | 164                                      | 2,271                                | 0                                     | 0                      | 5,143                   | 0          | 8,337         |
| Aseguradora Vivir, S.A., Seguros de Personas                              | 57              | 0  | 567                                  | 0                                     | 0                      | 0                       | 0          | 625           |
| Qualitas Compañía de Seguros, S.A.  | 0               | 0  | 0                                    | 0                                     | 66                     | 0                       | 0          | 66            |
| Assa Compañía de Seguros, S.A. <sup>5/</sup>                              | 0               | 0  | 0                                    | 160                                   | 35                     | 16                      | 0          | 212           |
| Assa Compañía de Seguros de Vida, S.A., Seguros de Personas <sup>6/</sup> | 431             | 0  | 40                                   | 0                                     | 0                      | 0                       | 0          | 471           |
| Progreso, S.A., Seguros de Personas <sup>7/</sup>                         | 4               | 0  | 13                                   | 0                                     | 0                      | 0                       | 0          | 17            |
| <b>TOTAL</b>  | <b>2,212</b>    | <b>171</b>                               | <b>5,731</b>                         | <b>4,470</b>                          | <b>3,791</b>           | <b>6,944</b>            | <b>122</b> | <b>23,441</b> |

FUENTE: Cifras remitidas por las entidades financieras.

1/ Cambió su razón social de Chartis, S.A. a AIG Seguros, El Salvador, S.A., el 5 de febrero de 2013

2/ Cambió su razón social de HSBC Seguros Salvadoreño, S.A. a Seguros Comerciales Bolívar, S.A. el 30 de noviembre de 2012, y de ésta a Davivienda Seguros Comerciales Bolivar, S.A., el 14 de mayo de 2013

3/ Cambió su razón social de HSBC Vida, S.A., Seguros de Personas a Seguros Bolívar, S.A., Seguros de Personas el 5 de diciembre de 2012 y de ésta a Davivienda Vida Seguros, S.A., Seguros de Personas, el 6 de mayo de 2013

4/ Cambió su razón social de CHARTIS Vida, S.A., Seguros de Personas a AIG Vida, S.A., Seguros de Personas, el 5 de febrero de 2013

5/ Seguros La Hipotecaria, S.A., cambió su razón social por ASSA Compañía de Seguros, S.A. a partir del 31 de octubre de 2011

6/ Seguros La Hipotecaria Vida, S.A., Seguros de Personas cambió su razón social por ASSA Compañía de seguros de VIDA, S.A., Seguros de Personas a partir del 3 de noviembre de 2011

7/ Inició operaciones el 29 de octubre de 2012

**Aseguradoras**  
**Primas Cedidas por Ramos de Operaciones**  
**Al 30 de junio de 2013**  
**(En miles de dólares)**

| Aseguradora   | Seguros de vida | Seguros previsionales rentas y pensiones | Seguros de accidentes y enfermedades | Seguros de incendios y líneas aliadas | Seguros de automotores | Otros seguros generales | Fianzas      | Total         |
|---|-----------------|--|--------------------------------------|---------------------------------------|------------------------|-------------------------|--------------|---------------|
| Aseguradora Agrícola Comercial, S.A.                                      | 948             | 0  | 3,332                                | 11,008                                | 731                    | 3,017                   | 0            | 19,036        |
| Aseguradora Popular, S.A.   | 76              | 0  | 23                                   | 235                                   | 0                      | 15                      | 54           | 402           |
| Aseguradora Suiza Salvadoreña, S.A.                                       | 0               | 0  | 0                                    | 5,276                                 | 137                    | 743                     | 35           | 6,191         |
| Scotia Seguros, S.A.  | 497             | 0  | 311                                  | 3,123                                 | 74                     | 3,671                   | 4            | 7,679         |
| La Centro Americana, S.A.   | 779             | 0  | 3,111                                | 5,356                                 | 403                    | 2,365                   | 199          | 12,213        |
| AIG Seguros, El Salvador, S.A. <sup>1/</sup>                              | 0               | 0  | 18                                   | 4,526                                 | 38                     | 3,256                   | 685          | 8,523         |
| Seguros e Inversiones, S.A.   | 0               | 0  | 0                                    | 4,969                                 | 462                    | 687                     | 0            | 6,118         |
| Seguros del Pacifico, S.A.  | 373             | 0  | 23                                   | 748                                   | 363                    | 558                     | 907          | 2,972         |
| Davivienda Seguros Comerciales Bolivar <sup>2/</sup>                      | 236             | 1  | 23                                   | 993                                   | 255                    | 60                      | 0            | 1,567         |
| Pan American Life Insurance Company, Sucursal El Salvador                 | 1,913           | 0  | 115                                  | 0                                     | 0                      | 0                       | 0            | 2,027         |
| La Central De Seguros y Fianzas, S.A.                                     | 75              | 0  | 3                                    | 150                                   | 13                     | 24                      | 262          | 527           |
| Asoc. Coop. de Servicios de Seguros Futuro A.C de R.L.                    | 99              | 0  | 0                                    | 75                                    | 4                      | 32                      | 0            | 210           |
| Davivienda Vida Seguros, S.A., Seguros de Personas <sup>3/</sup>          | 0               | 0  | 0                                    | 0                                     | 0                      | 0                       | 0            | 0             |
| AIG Vida, S.A., Seguros de Personas <sup>4/</sup>                         | 143             | 12,324                                   | 210                                  | 0                                     | 0                      | 0                       | 0            | 12,677        |
| Sisa Vida, S.A., Seguros de Personas                                      | 1,716           | 782                                      | 543                                  | 0                                     | 0                      | 0                       | 0            | 3,041         |
| Asesuisa Vida, S.A., Seguros de Personas                                  | 2,035           | 5,096                                    | 896                                  | 0                                     | 0                      | 2,350                   | 0            | 10,377        |
| Aseguradora Vivir, S.A., Seguros de Personas                              | 99              | 0  | 0                                    | 0                                     | 0                      | 0                       | 0            | 99            |
| Qualitas Compañía de Seguros, S.A.  | 0               | 0  | 0                                    | 0                                     | 0                      | 0                       | 0            | 0             |
| Assa Compañía de Seguros, S.A. <sup>5/</sup>                              | 0               | 0  | 0                                    | 430                                   | 21                     | 171                     | 12           | 634           |
| Assa Compañía de Seguros de Vida, S.A., Seguros de Personas <sup>6/</sup> | 309             | 0  | 70                                   | 0                                     | 0                      | 0                       | 0            | 379           |
| Progreso, S.A., Seguros de Personas <sup>7/</sup>                         | 40              | 0  | 0                                    | 0                                     | 0                      | 0                       | 0            | 40            |
| <b>TOTAL</b>  | <b>9,337</b>    | <b>18,202</b>                            | <b>8,678</b>                         | <b>36,888</b>                         | <b>2,500</b>           | <b>16,950</b>           | <b>2,159</b> | <b>94,713</b> |

FUENTE: Cifras remitidas por las entidades financieras.

1/ Cambió su razón social de Chartis, S.A. a AIG Seguros, El Salvador, S.A., el 5 de febrero de 2013

2/ Cambió su razón social de HSBC Seguros Salvadoreño, S.A. a Seguros Comerciales Bolívar, S.A. el 30 de noviembre de 2012, y de ésta a Davivienda Seguros Comerciales Bolivar, S.A., el 14 de mayo de 2013

3/ Cambió su razón social de HSBC Vida, S.A., Seguros de Personas a Seguros Bolívar, S.A., Seguros de Personas el 5 de diciembre de 2012 y de ésta a Davivienda Vida Seguros, S.A., Seguros de Personas, el 6 de mayo de 2013

4/ Cambió su razón social de CHARTIS Vida, S.A., Seguros de Personas a AIG Vida, S.A., Seguros de Personas, el 5 de febrero de 2013

5/ Seguros La Hipotecaria, S.A., cambió su razón social por ASSA Compañía de Seguros, S.A. a partir del 31 de octubre de 2011

6/ Seguros La Hipotecaria Vida, S.A., Seguros de Personas cambió su razón social por ASSA Compañía de seguros de VIDA, S.A., Seguros de Personas a partir del 3 de noviembre de 2011

7/ Inició operaciones el 29 de octubre de 2012

**Aseguradoras**  
**Siniestros Totales por Ramos de Operaciones**  
**Al 30 de junio de 2013**  
**(En miles de dólares)**

| Aseguradora   | Seguros de vida | Seguros previsionales rentas y pensiones | Seguros de accidentes y enfermedades | Seguros de incendios y líneas aliadas | Seguros de automotores | Otros seguros generales | Fianzas    | Dotales vencidas | Rescates     | Gastos por liquidación de siniestros de seguros y fianzas | Salvamentos y recuperaciones-participación de otras entidades | Total          |
|---|-----------------|--|--------------------------------------|---------------------------------------|------------------------|-------------------------|------------|------------------|--------------|---|---|----------------|
| Aseguradora Agrícola Comercial, S.A.                                      | 1,298           | 0  | 7,302                                | 1,452                                 | 3,712                  | 1,910                   | 0          | 91               | 29           | 1,069   | 0   | 16,863         |
| Aseguradora Popular, S.A.   | 81              | 6  | 476                                  | 4                                     | 120                    | 5                       | 0          | 90               | 26           | 4   | 0   | 811            |
| Aseguradora Suiza Salvadoreña, S.A.                                       | 0               | 0  | 0                                    | 375                                   | 4,406                  | 812                     | 66         | 0                | 0            | 635   | 0   | 6,293          |
| Scotia Seguros, S.A.  | 925             | 0  | 1,515                                | 453                                   | 447                    | 1,051                   | 0          | 11               | 66           | 59  | 0   | 4,527          |
| La Centro Americana, S.A.   | 1,409           | 4  | 6,740                                | 782                                   | 2,887                  | 2,781                   | 0          | 887              | 443          | 464   | 52  | 16,450         |
| AIG Seguros, El Salvador, S.A. <sup>1/</sup>                              | 0               | 0  | 267                                  | 477                                   | 783                    | 303                     | 0          | 0                | 0            | 69  | 15  | 1,914          |
| Seguros e Inversiones, S.A.   | 0               | 0  | 0                                    | 1,335                                 | 2,741                  | 1,167                   | 292        | 0                | 0            | 334   | 0   | 5,869          |
| Seguros del Pacifico, S.A.  | 150             | 0  | 1,184                                | 58                                    | 643                    | 135                     | 12         | 0                | 0            | 117   | 13  | 2,310          |
| Davivienda Seguros Comerciales Bolivar <sup>2/</sup>                      | 994             | 48                                       | 206                                  | 121                                   | 497                    | 64                      | 0          | 6                | 12           | 25  | 0   | 1,973          |
| Pan American Life Insurance Company, Sucursal El Salvador                 | 1,129           | 2  | 3,212                                | 0                                     | 0                      | 0                       | 0          | 2                | 802          | 0   | 0   | 5,148          |
| La Central De Seguros y Fianzas, S.A.                                     | 242             | 0  | 11                                   | 9                                     | 108                    | 59                      | 126        | 0                | 0            | 3   | 0   | 558            |
| Asoc. Coop. de Servicios de Seguros Futuro A.C de R.L.                    | 559             | 0  | 5                                    | 5                                     | 74                     | 0                       | 0          | 0                | 0            | 0   | 0   | 644            |
| Davivienda Vida Seguros, S.A., Seguros de Personas <sup>3/</sup>          | 0               | 0  | 0                                    | 0                                     | 0                      | 0                       | 0          | 0                | 0            | 0   | 0   | 0              |
| AIG Vida, S.A., Seguros de Personas <sup>4/</sup>                         | 674             | 7,649                                    | 539                                  | 0                                     | 0                      | 0                       | 0          | 58               | 23           | 2   | 0   | 8,945          |
| Sisa Vida, S.A., Seguros de Personas                                      | 7,155           | 7,029                                    | 3,979                                | 0                                     | 0                      | 0                       | 0          | 23               | 0            | 1   | 0   | 18,187         |
| Asesuisa Vida, S.A., Seguros de Personas                                  | 3,489           | 6,279                                    | 2,738                                | 0                                     | 0                      | 3,100                   | 0          | 12               | 35           | 10  | 0   | 15,663         |
| Aseguradora Vivir, S.A., Seguros de Personas                              | 65              | 0  | 1,162                                | 0                                     | 0                      | 0                       | 0          | 0                | 0            | 0   | 0   | 1,227          |
| Qualitas Compañía de Seguros, S.A.  | 0               | 0  | 0                                    | 0                                     | 1,945                  | 0                       | 0          | 0                | 0            | 246   | 0   | 2,191          |
| Assa Compañía de Seguros, S.A. <sup>5/</sup>                              | 0               | 0  | 0                                    | 18                                    | 120                    | 8                       | 0          | 0                | 0            | 0   | 0   | 146            |
| Assa Compañía de Seguros de Vida, S.A., Seguros de Personas <sup>6/</sup> | 138             | 0  | 60                                   | 0                                     | 0                      | 0                       | 0          | 0                | 0            | 0   | 0   | 198            |
| Progreso, S.A., Seguros de Personas <sup>7/</sup>                         | 2               | 0  | 170                                  | 0                                     | 0                      | 0                       | 0          | 0                | 0            | 2   | 0   | 174            |
| <b>TOTAL</b>  | <b>18,311</b>   | <b>21,016</b>                            | <b>29,566</b>                        | <b>5,088</b>                          | <b>18,483</b>          | <b>11,396</b>           | <b>495</b> | <b>1,181</b>     | <b>1,436</b> | <b>3,040</b>  | <b>80</b>   | <b>110,092</b> |

FUENTE: Cifras remitidas por las entidades financieras.

1/ Cambió su razón social de Chartis, S.A. a AIG Seguros, El Salvador, S.A., el 5 de febrero de 2013

2/ Cambió su razón social de HSBC Seguros Salvadoreño, S.A. a Seguros Comerciales Bolivar, S.A. el 30 de noviembre de 2012, y de ésta a Davivienda Seguros Comerciales Bolivar, S.A., el 14 de mayo de 2013

3/ Cambió su razón social de HSBC Vida, S.A., Seguros de Personas a Seguros Bolivar, S.A., Seguros de Personas el 5 de diciembre de 2012 y de ésta a Davivienda Vida Seguros, S.A., Seguros de Personas, el 6 de mayo de 2013

4/ Cambió su razón social de CHARTIS Vida, S.A., Seguros de Personas a AIG Vida, S.A., Seguros de Personas, el 5 de febrero de 2013

5/ Seguros La Hipotecaria, S.A., cambió su razón social por ASSA Compañía de Seguros, S.A. a partir del 31 de octubre de 2011

6/ Seguros La Hipotecaria Vida, S.A., Seguros de Personas cambió su razón social por ASSA Compañía de seguros de VIDA, S.A., Seguros de Personas a partir del 3 de noviembre de 2011

7/ Inició operaciones el 29 de octubre de 2012



## GUÍA INDICADORES FINANCIEROS DE SEGUROS (anexo 9)

### I. SOLVENCIA

#### **Patrimonio Neto con respecto al Patrimonio Neto Mínimo**

Refleja el exceso o la deficiencia que presenta la aseguradora, con relación al requerimiento de solvencia (patrimonio neto con respecto a su patrimonio neto mínimo), establecido en el art. 32 de la Ley de Sociedades de Seguros.

### II. INVERSIONES COMPUTABLES

#### **Inversiones Totales con respecto a Inversiones Permitibles**

Refleja el exceso o la deficiencia que presenta la aseguradora, en la diversificación de sus inversiones (inversión permitible), con respecto a su inversión total.

### III. SINIESTRALIDAD

#### **Siniestros Totales entre Primas Netas**

Muestra la proporción en que las primas netas son devueltas a los asegurados o afianzados, mediante el pago de siniestros. Resulta de dividir los siniestros totales entre las primas netas de devoluciones y cancelaciones.

#### **Siniestros Retenidos**

Este indicador muestra el total de los siniestros que las compañías locales han cubierto a sus asegurados. Resulta de dividir los siniestros directos netos de recuperaciones entre las primas retenidas.

### IV. RESULTADOS

#### **Primas Cedidas**

Este indicador mide el total de las primas cedidas con relación al total de las primas netas. Resulta de dividir las primas cedidas entre las primas netas.

#### **Primas Retenidas**

Este indicador mide el total de las primas retenidas con relación al total de primas netas. Resulta de restar a las primas netas las primas cedidas.

#### **Variación de Primas Netas**

Mide la variación de las primas netas en relación al ejercicio anterior. Resulta de dividir las primas netas del ejercicio corriente entre las primas netas del ejercicio anterior.



### **Gastos de Administración entre Primas Netas**

Este indicador mide el grado de rendimiento obtenido en los gastos de administración en relación a las primas netas. Resulta de dividir los gastos de administración entre las primas netas.

### **Rentabilidad (Perdida) de Primas Netas**

Este indicador mide el grado de rendimiento obtenido en relación con las primas. Resulta de dividir la utilidad después de impuestos entre las primas netas.

### **Retorno Patrimonial**

Este indicador mide el grado de rendimiento obtenido en relación con el patrimonio. Resulta de dividir la utilidad del ejercicio entre el total del patrimonio.

### **Retorno sobre Activos**

Este indicador mide el rendimiento obtenido en relación con los activos. Resulta de dividir la utilidad del ejercicio entre el total de los activos.

## **V. PARTICIPACION EN EL MERCADO**

### **Primas Netas**

Refleja la participación de una sociedad de seguros dentro de la producción de primas obtenidas, generadas por el mercado o sistema asegurador. Resulta de dividir las primas productos menos las devoluciones y cancelaciones de primas entre la suma del sistema asegurador.

### **Reservas Técnicas**

El Resultado de este indicador permite conocer cuál es la participación de cada aseguradora, afianzadora, reasegurador y reafianzador en la generación de reservas técnicas.

### **Reservas por Siniestros**

El Resultado de este indicador permite conocer cuál es la participación de cada aseguradora, afianzadora, reasegurador y reafianzador en la generación de reservas por siniestros.

### **Patrimonio Contable**

Este Indicador muestra la participación del patrimonio de cada aseguradora en relación con el patrimonio total acumulado por el mercado o sistema asegurador.

**Aseguradoras**  
**Principales Indicadores Financieros**  
**Saldos al 30 de junio de 2012 y 2013**  
**(En miles de dólares y porcentajes)**

| Concepto  | Aseguradora Agrícola Comercial, S.A. |               | Aseguradora Popular, S.A. |              | Aseguradora Suiza Salvadoreña, S.A. |              | Scotia Seguros, S.A. |               | La Centro Americana, S.A. |              |
|---|--------------------------------------|---------------|---------------------------|--------------|-------------------------------------|--------------|----------------------|---------------|---------------------------|--------------|
|   | 2012                                 | 2013          | 2012                      | 2013         | 2012                                | 2013         | 2012                 | 2013          | 2012                      | 2013         |
| <b>I. Solvencia</b>                             |                                      |               |                           |              |                                     |              |                      |               |                           |              |
| 1. Patrimonio Neto                              | 22,132                               | 23,432        | 4,537                     | 4,482        | 16,577                              | 13,489       | 21,788               | 24,752        | 14,818                    | 17,545       |
| 2. Patrimonio Neto Mínimo                       | 17,149                               | 16,120        | 2,248                     | 2,248        | 8,310                               | 8,441        | 6,840                | 7,611         | 12,284                    | 14,990       |
| <b>3. Excedente (Deficiencia) de Patrimonio</b> | <b>4,983</b>                         | <b>7,313</b>  | <b>2,289</b>              | <b>2,234</b> | <b>8,268</b>                        | <b>5,048</b> | <b>14,947</b>        | <b>17,141</b> | <b>2,534</b>              | <b>2,556</b> |
| <b>II. Inversiones Computables</b>              |                                      |               |                           |              |                                     |              |                      |               |                           |              |
| 1. Inversión Computable                         | 45,060                               | 47,199        | 5,151                     | 5,160        | 26,598                              | 25,260       | 18,793               | 21,279        | 43,664                    | 48,221       |
| 2. Base de la Inversión                         | 36,423                               | 34,498        | 4,323                     | 4,247        | 20,454                              | 22,120       | 17,065               | 18,700        | 42,454                    | 45,186       |
| <b>3. Excedente (Deficiencia) de Inversión</b>  | <b>8,637</b>                         | <b>12,701</b> | <b>827</b>                | <b>912</b>   | <b>6,144</b>                        | <b>3,140</b> | <b>1,728</b>         | <b>2,579</b>  | <b>1,210</b>              | <b>3,035</b> |
| <b>III. Siniestralidad</b>                      |                                      |               |                           |              |                                     |              |                      |               |                           |              |
| 1. Siniestros Totales / Primas                  | 63.78                                | 51.92         | 112.67                    | 91.96        | 38.27                               | 35.28        | 34.93                | 26.79         | 63.58                     | 55.35        |
| 2. Siniestralidad Retenida                      | 103.85                               | 95.66         | 88.08                     | 79.81        | 48.10                               | 48.92        | 49.29                | 34.63         | 69.80                     | 70.31        |
| <b>IV. Resultados</b>                           |                                      |               |                           |              |                                     |              |                      |               |                           |              |
| 1. Primas Cedidas                               | 56.25                                | 58.61         | 45.12                     | 45.57        | 35.36                               | 34.71        | 49.13                | 45.45         | 35.33                     | 41.10        |
| 2. Primas Retenidas                             | 43.75                                | 41.39         | 54.88                     | 54.43        | 64.64                               | 65.29        | 50.87                | 54.55         | 64.67                     | 58.90        |
| 3. Variación de Primas Netas                    | 10.14                                | 17.30         | -28.12                    | 42.55        | 2.67                                | 3.66         | (4.51)               | 5.43          | 9.43                      | 11.29        |
| 4. Gastos de Administración entre Primas Netas  | 6.40                                 | 6.47          | 50.69                     | 38.22        | 8.37                                | 8.92         | 5.77                 | 6.28          | 10.59                     | 10.04        |
| 5. Rentabilidad (Pérdida) de Primas Netas       | 3.53                                 | 3.40          | 57.87                     | 22.95        | 4.55                                | 0.39         | 23.44                | 23.86         | 3.50                      | 3.51         |
| 6. Retorno Patrimonial                          | 4.21                                 | 4.49          | 7.59                      | 4.42         | 2.05                                | 0.25         | 15.48                | 14.73         | 5.89                      | 5.64         |
| 7. Retorno sobre Activos                        | 1.72                                 | 1.75          | 4.57                      | 2.69         | 1.32                                | 0.12         | 9.05                 | 9.01          | 1.60                      | 1.59         |
| <b>V. Participación en el mercado</b>           |                                      |               |                           |              |                                     |              |                      |               |                           |              |
| 1. Primas Netas                                 | 12.00                                | 12.60         | 0.27                      | 0.34         | 7.46                                | 6.92         | 6.94                 | 6.55          | 11.57                     | 11.53        |
| 2. Reservas Técnicas                            | 9.96                                 | 8.75          | 1.29                      | 1.14         | 6.53                                | 6.26         | 5.99                 | 6.13          | 18.04                     | 16.48        |
| 3. Reservas por Siniestros                      | 6.31                                 | 5.63          | 0.14                      | 0.12         | 3.34                                | 4.85         | 1.61                 | 1.20          | 3.89                      | 3.86         |
| 4. Patrimonio Contable                          | 7.38                                 | 7.43          | 1.50                      | 1.39         | 12.11                               | 8.50         | 7.72                 | 8.28          | 5.05                      | 5.60         |



**Aseguradoras**  
**Principales Indicadores Financieros**  
**Saldos al 30 de junio de 2012 y 2013**  
**(En miles de dólares y porcentajes)**

| Concepto  | AIG Seguros, El Salvador, S.A. |              | Seguros e Inversiones, S.A. |              | Seguros del Pacifico, S.A. |              | Seguros Comerciales Bolívar, S.A. |              | Pan American Life Insurance Company |              |
|---|--------------------------------|--------------|-----------------------------|--------------|----------------------------|--------------|-----------------------------------|--------------|-------------------------------------|--------------|
|   | 2012                           | 2013         | 2012                        | 2013         | 2012                       | 2013         | 2012                              | 2013         | 2012                                | 2013         |
| <b>I. Solvencia</b>                             |                                |              |                             |              |                            |              |                                   |              |                                     |              |
| 1. Patrimonio Neto                              | 9,516                          | 9,695        | 21,869                      | 17,692       | 7,294                      | 7,895        | 13,330                            | 15,731       | 13,815                              | 15,372       |
| 2. Patrimonio Neto Mínimo                       | 4,289                          | 3,864        | 11,321                      | 11,783       | 4,653                      | 4,645        | 3,175                             | 6,079        | 6,554                               | 7,535        |
| <b>3. Excedente (Deficiencia) de Patrimonio</b> | <b>5,227</b>                   | <b>5,830</b> | <b>10,548</b>               | <b>5,909</b> | <b>2,642</b>               | <b>3,250</b> | <b>10,154</b>                     | <b>9,651</b> | <b>7,260</b>                        | <b>7,837</b> |
| <b>II. Inversiones Computables</b>              |                                |              |                             |              |                            |              |                                   |              |                                     |              |
| 1. Inversión Computable                         | 8,768                          | 7,879        | 32,111                      | 34,561       | 9,669                      | 9,638        | 16,732                            | 20,710       | 37,180                              | 42,641       |
| 2. Base de la Inversión                         | 8,095                          | 7,151        | 26,694                      | 27,200       | 9,547                      | 8,751        | 13,666                            | 17,277       | 34,303                              | 38,796       |
| <b>3. Excedente (Deficiencia) de Inversión</b>  | <b>673</b>                     | <b>728</b>   | <b>5,417</b>                | <b>7,361</b> | <b>122</b>                 | <b>887</b>   | <b>3,065</b>                      | <b>3,433</b> | <b>2,877</b>                        | <b>3,845</b> |
| <b>III. Siniestralidad</b>                      |                                |              |                             |              |                            |              |                                   |              |                                     |              |
| 1. Siniestros Totales / Primas                  | 30.82                          | 17.08        | 39.94                       | 33.23        | 35.49                      | 36.44        | 52.74                             | 18.54        | 46.07                               | 39.84        |
| 2. Siniestralidad Retenida                      | 54.45                          | 48.05        | 39.10                       | 46.70        | 49.83                      | 51.24        | 24.02                             | 19.54        | 47.87                               | 42.03        |
| <b>IV. Resultados</b>                           |                                |              |                             |              |                            |              |                                   |              |                                     |              |
| 1. Primas Cedidas                               | 65.35                          | 76.05        | 29.75                       | 34.64        | 43.21                      | 46.87        | 14.11                             | 14.73        | 15.14                               | 15.69        |
| 2. Primas Retenidas                             | 34.65                          | 23.95        | 70.25                       | 65.36        | 56.79                      | 53.13        | 85.89                             | 85.27        | 84.86                               | 84.31        |
| 3. Variación de Primas Netas                    | -0.83                          | 11.52        | -9.37                       | 3.02         | 20.36                      | -20.60       | 19.41                             | 12.63        | 18.29                               | 26.20        |
| 4. Gastos de Administración entre Primas Netas  | 19.11                          | 17.50        | 19.87                       | 20.18        | 11.13                      | 13.06        | 9.32                              | 8.39         | 13.91                               | 10.81        |
| 5. Rentabilidad (Pérdida) de Primas Netas       | 1.60                           | 1.26         | 16.89                       | 18.87        | 11.79                      | 16.45        | 12.99                             | 18.37        | 6.17                                | 12.07        |
| 6. Retorno Patrimonial                          | 0.98                           | 0.76         | 5.25                        | 5.79         | 12.18                      | 12.39        | 8.80                              | 11.70        | 4.45                                | 9.63         |
| 7. Retorno sobre Activos                        | 0.65                           | 0.51         | 2.99                        | 3.34         | 4.15                       | 4.03         | 4.42                              | 6.45         | 1.41                                | 3.01         |
| <b>V. Participación en el mercado</b>           |                                |              |                             |              |                            |              |                                   |              |                                     |              |
| 1. Primas Netas                                 | 4.35                           | 4.35         | 7.43                        | 6.85         | 3.46                       | 2.46         | 4.09                              | 4.13         | 4.44                                | 5.01         |
| 2. Reservas Técnicas                            | 1.40                           | 1.24         | 6.27                        | 5.96         | 1.94                       | 1.17         | 6.02                              | 5.87         | 17.23                               | 17.90        |
| 3. Reservas por Siniestros                      | 2.62                           | 1.84         | 9.12                        | 8.27         | 3.04                       | 3.27         | 1.97                              | 2.06         | 2.03                                | 1.82         |
| 4. Patrimonio Contable                          | 5.24                           | 5.56         | 17.52                       | 17.40        | 2.46                       | 2.55         | 4.43                              | 5.05         | 4.51                                | 4.90         |

**Aseguradoras**  
**Principales Indicadores Financieros**  
**Saldos al 30 de junio de 2012 y 2013**  
**(En miles de dólares y porcentajes)**

| Concepto  | La Central de Seguros y Fianzas, S.A. |               | Asoc. Coop. de Servicios de Seguros Futuro R.L. |              | Seguros Bolívar, S.A., Seguros de Personas |            | AIG Vida, S.A., Seguros de Personas |              | Sisa, Vida, S.A., Seguros de Personas |               |
|---|---------------------------------------|---------------|---|--------------|--|------------|-------------------------------------|--------------|---------------------------------------|---------------|
|   | 2012                                  | 2013          | 2012  | 2013         | 2012                                       | 2013       | 2012                                | 2013         | 2012                                  | 2013          |
| <b>I. Solvencia</b>                             |                                       |               |   |              |  |            |                                     |              |                                       |               |
| 1. Patrimonio Neto                              | 16,370                                | 17,837        | 3,231   | 4,129        | 1,064                                      | 1,111      | 7,064                               | 8,800        | 35,758                                | 43,833        |
| 2. Patrimonio Neto Mínimo                       | 4,436                                 | 4,441         | 1,014   | 1,240        | 931  | 931        | 5,623                               | 5,998        | 20,610                                | 22,016        |
| <b>3. Excedente (Deficiencia) de Patrimonio</b> | <b>11,934</b>                         | <b>13,396</b> | <b>2,217</b>                                    | <b>2,888</b> | <b>133</b>                                 | <b>180</b> | <b>1,442</b>                        | <b>2,802</b> | <b>15,148</b>                         | <b>21,817</b> |
| <b>II. Inversiones Computables</b>              |                                       |               |   |              |  |            |                                     |              |                                       |               |
| 1. Inversión Computable                         | 10,151                                | 10,942        | 2,756   | 3,746        | 957  | 964        | 11,294                              | 10,016       | 70,543                                | 84,533        |
| 2. Base de la Inversión                         | 8,230                                 | 7,947         | 2,611   | 3,433        | 931  | 931        | 10,399                              | 9,465        | 63,044                                | 67,476        |
| <b>3. Excedente (Deficiencia) de Inversión</b>  | <b>1,921</b>                          | <b>2,995</b>  | <b>145</b>                                      | <b>313</b>   | <b>26</b>                                  | <b>33</b>  | <b>895</b>                          | <b>551</b>   | <b>7,499</b>                          | <b>17,057</b> |
| <b>III. Siniestralidad</b>                      |                                       |               |   |              |  |            |                                     |              |                                       |               |
| 1. Siniestros Totales / Primas                  | 45.84                                 | 20.54         | 32.69   | 27.17        | 0.00                                       | 0.00       | 59.02                               | 58.96        | 47.28                                 | 44.11         |
| 2. Siniestralidad Retenida                      | 29.68                                 | 17.95         | 31.47   | 26.72        | 0.00                                       | 0.00       | 52.34                               | 53.88        | 47.76                                 | 39.71         |
| <b>IV. Resultados</b>                           |                                       |               |   |              |  |            |                                     |              |                                       |               |
| 1. Primas Cedidas                               | 26.48                                 | 19.39         | 8.45  | 8.86         | 0.00                                       | 0.00       | 81.38                               | 83.55        | 6.91                                  | 7.38          |
| 2. Primas Retenidas                             | 73.52                                 | 80.61         | 91.55   | 91.14        | 100.00                                     | 100.00     | 18.62                               | 16.45        | 93.09                                 | 92.62         |
| 3. Variación de Primas Netas                    | -0.82                                 | -28.45        | 29.56   | 30.60        | 0.00                                       | 0.00       | 2.41                                | -7.59        | 8.77                                  | 20.92         |
| 4. Gastos de Administración entre Primas Netas  | 16.55                                 | 21.90         | 20.14   | 17.29        | 0.00                                       | 0.00       | 4.69                                | 4.75         | 14.96                                 | 17.61         |
| 5. Rentabilidad (Pérdida) de Primas Netas       | 55.07                                 | 69.07         | 18.31   | 24.46        | 0.00                                       | 0.00       | 2.06                                | 2.16         | 23.34                                 | 27.39         |
| 6. Retorno Patrimonial                          | 11.95                                 | 9.96          | 9.66  | 13.13        | 0.46                                       | 0.63       | 4.68                                | 3.66         | 20.03                                 | 22.82         |
| 7. Retorno sobre Activos                        | 7.76                                  | 6.75          | 5.32  | 7.16         | 0.45                                       | 0.63       | 2.47                                | 2.36         | 8.73                                  | 10.77         |
| <b>V. Participación en el mercado</b>           |                                       |               |   |              |  |            |                                     |              |                                       |               |
| 1. Primas Netas                                 | 1.65                                  | 1.05          | 0.79  | 0.92         | 0.00                                       | 0.00       | 7.11                                | 5.89         | 14.77                                 | 15.99         |
| 2. Reservas Técnicas                            | 1.20                                  | 0.86          | 0.86  | 1.02         | 0.00                                       | 0.00       | 1.79                                | 1.22         | 12.33                                 | 13.47         |
| 3. Reservas por Siniestros                      | 3.10                                  | 3.15          | 0.57  | 0.74         | 0.00                                       | 0.00       | 3.21                                | 2.16         | 37.31                                 | 34.98         |
| 4. Patrimonio Contable                          | 5.57                                  | 5.70          | 1.09  | 1.34         | 0.34                                       | 0.34       | 2.30                                | 2.71         | 12.64                                 | 14.96         |

**Aseguradoras**  
**Principales Indicadores Financieros**  
**Saldos al 30 de junio de 2012 y 2013**  
**(En miles de dólares y porcentajes)**

| Concepto  | Asesuisa Vida, S.A., Seguros de Personas |              | Aseguradora Vivir, S.A., Seguros de Personas |              | Qualitas Compañía de Seguros, S.A. |              | Assa Compañía de Seguros, S.A. |            | Assa Compañía de Seguros de Vida, S.A., Seguros de Personas |            |
|---|--|--------------|--|--------------|------------------------------------|--------------|--------------------------------|------------|---|------------|
|   | 2012                                     | 2013         | 2012   | 2013         | 2012                               | 2013         | 2012                           | 2013       | 2012  | 2013       |
| <b>I. Solvencia</b>                             |  |              |  |              |                                    |              |                                |            |   |            |
| 1. Patrimonio Neto                              | 22,495                                   | 15,664       | 2,356  | 2,111        | 2,928                              | 3,755        | 1,676                          | 1,942      | 1,064   | 1,089      |
| 2. Patrimonio Neto Mínimo                       | 9,277                                    | 12,631       | 931  | 1,082        | 1,573                              | 2,054        | 1,317                          | 1,317      | 931   | 931        |
| <b>3. Excedente (Deficiencia) de Patrimonio</b> | <b>13,218</b>                            | <b>3,033</b> | <b>1,425</b>                                 | <b>1,029</b> | <b>1,355</b>                       | <b>1,701</b> | <b>359</b>                     | <b>624</b> | <b>133</b>  | <b>158</b> |
| <b>II. Inversiones Computables</b>              |  |              |  |              |                                    |              |                                |            |   |            |
| 1. Inversión Computable                         | 49,202                                   | 52,140       | 1,753  | 2,787        | 4,044                              | 4,885        | 1,926                          | 2,708      | 1,376   | 1,808      |
| 2. Base de la Inversión                         | 33,516                                   | 44,881       | 1,531  | 2,270        | 3,714                              | 4,298        | 1,597                          | 2,139      | 1,141   | 1,444      |
| <b>3. Excedente (Deficiencia) de Inversión</b>  | <b>15,686</b>                            | <b>7,259</b> | <b>221</b>                                   | <b>518</b>   | <b>330</b>                         | <b>587</b>   | <b>329</b>                     | <b>569</b> | <b>235</b>  | <b>365</b> |
| <b>III. Siniestralidad</b>                      |  |              |  |              |                                    |              |                                |            |   |            |
| 1. Siniestros Totales / Primas                  | 51.61                                    | 48.61        | 99.20  | 135.75       | 71.03                              | 62.96        | 3.06                           | 9.30       | 6.78  | 14.69      |
| 2. Siniestralidad Retenida                      | 36.66                                    | 32.94        | 117.70                                       | 152.46       | 71.03                              | 62.96        | 4.61                           | 15.06      | 8.38  | 19.73      |
| <b>IV. Resultados</b>                           |  |              |  |              |                                    |              |                                |            |   |            |
| 1. Primas Cedidas                               | 36.73                                    | 32.20        | 20.09  | 10.96        | -                                  | -            | 41.82                          | 40.28      | 47.84   | 28.19      |
| 2. Primas Retenidas                             | 63.27                                    | 67.80        | 79.91  | 89.04        | 100.00                             | 100.00       | 58.18                          | 59.72      | 52.16   | 71.81      |
| 3. Variación de Primas Netas                    | 7.49                                     | 17.81        | 23,382.96                                    | 87.13        | 26.94                              | 33.13        | 122.40                         | 192.78     | 16.95   | 128.89     |
| 4. Gastos de Administración entre Primas Netas  | 2.64                                     | 2.59         | 82.97  | 51.98        | 7.83                               | 7.19         | 78.48                          | 21.14      | 35.65   | 18.12      |
| 5. Rentabilidad (Pérdida) de Primas Netas       | 10.19                                    | 6.82         | 0.00   | -27.29       | -15.60                             | -5.05        | -42.66                         | -3.71      | -12.38  | -8.22      |
| 6. Retorno Patrimonial                          | 11.67                                    | 13.11        | 0.00   | -11.69       | -13.92                             | -4.68        | -13.68                         | -3.00      | -6.84   | -10.15     |
| 7. Retorno sobre Activos                        | 5.30                                     | 4.08         | 0.00   | -5.39        | -6.53                              | -2.21        | -9.88                          | -1.49      | -4.80   | -4.85      |
| <b>V. Participación en el mercado</b>           |  |              |  |              |                                    |              |                                |            |   |            |
| 1. Primas Netas                                 | 11.85                                    | 12.50        | 0.21   | 0.35         | 1.13                               | 1.35         | 0.23                           | 0.61       | 0.25  | 0.52       |
| 2. Reservas Técnicas                            | 7.36                                     | 9.70         | 0.30   | 0.57         | 1.17                               | 1.39         | 0.18                           | 0.42       | 0.13  | 0.28       |
| 3. Reservas por Siniestros                      | 20.55                                    | 24.44        | 0.22   | 0.35         | 0.95                               | 1.00         | 0.01                           | 0.18       | 0.03  | 0.07       |
| 4. Patrimonio Contable                          | 7.60                                     | 5.07         | 0.75   | 0.64         | 0.93                               | 1.14         | 0.53                           | 0.59       | 0.34  | 0.33       |

**Aseguradoras**  
**Principales Indicadores Financieros**  
**Saldos al 30 de junio de 2012 y 2013**  
**(En miles de dólares y porcentajes)**

| Concepto  | Progreso, S.A., Seguros de Personas |            | Total          |                |
|---|-------------------------------------|------------|----------------|----------------|
|   | 2012                                | 2013       | 2012           | 2013           |
| <b>I. Solvencia</b>                             |                                     |            |                |                |
| 1. Patrimonio Neto                              | -                                   | 1,813      | 239,683        | 252,168        |
| 2. Patrimonio Neto Mínimo                       | -                                   | 931        | 123,466        | 136,887        |
| <b>3. Excedente (Deficiencia) de Patrimonio</b> | -                                   | <b>882</b> | <b>116,217</b> | <b>115,281</b> |
| <b>II. Inversiones Computables</b>              |                                     |            |                |                |
| 1. Inversión Computable                         | -                                   | 1,538      | 397,725        | 438,617        |
| 2. Base de la Inversión                         | -                                   | 1,205      | 339,737        | 369,416        |
| <b>3. Excedente (Deficiencia) de Inversión</b>  | -                                   | <b>333</b> | <b>57,987</b>  | <b>69,201</b>  |
| <b>III. Siniestralidad</b>                      |                                     |            |                |                |
| 1. Siniestros Totales / Primas                  | -                                   | 87.55      | 49.67          | 42.70          |
| 2. Siniestralidad Retenida                      | -                                   | 108.93     | 52.10          | 47.70          |
| <b>IV. Resultados</b>                           |                                     |            |                |                |
| 1. Primas Cedidas                               | -                                   | 20.13      | 36.73          | 36.74          |
| 2. Primas Retenidas                             | -                                   | 79.87      | 63.27          | 63.26          |
| 3. Variación de Primas Netas                    | -                                   | -          | 6.34           | 11.69          |
| 4. Gastos de Administración entre Primas Netas  | -                                   | 118.17     | 10.67          | 10.89          |
| 5. Rentabilidad (Perdida) de Primas Netas       | -                                   | -106.66    | 11.03          | 11.62          |
| 6. Retorno Patrimonial                          | -                                   | -11.72     | 8.10           | 9.06           |
| 7. Retorno sobre Activos                        | -                                   | -9.19      | 3.94           | 4.25           |
| <b>V. Participación en el mercado</b>           |                                     |            |                |                |
| 1. Primas Netas                                 | -                                   | 0.08       | 100.00         | 100.00         |
| 2. Reservas Técnicas                            | -                                   | 0.16       | 100.00         | 100.00         |
| 3. Reservas por Siniestros                      | -                                   | 0.01       | 100.00         | 100.00         |
| 4. Patrimonio Contable                          | -                                   | 0.55       | 100.00         | 100.00         |

**Aseguradoras**  
**Nacionalidad de los Titulares de Acciones**  
**Al 30 de junio de 2013**  
**(Porcentaje De Participación)**

| Nacionalidad                   | Aseguradora Agrícola,S.A. | Aseguradora Popular,S.A. | Aseguradora Suiza Salvadoreña, S.A. | Scotia Seguros, S.A. | La Centro Americana,S.A. | AIG Seguros, El Salvador,S.A. | Seguros e Inversiones, S.A. | Seguros del Pacífico, S.A. | Davivienda Seguros Comerciales Bolívar, S.A. | La Central de Seguros y Fianzas, S.A. | Davivienda Vida Seguros, S.A., Seguros De Personas | AIG VIDA,S.A., Seguros de Personas | SISA, VIDA, S.A., Seguros de Personas | ASEUISA, VIDA, S.A., Seguros de Personas | Aseguradora Vivir ,S.A., Seguros de Personas | Qualitas Compañía de Seguros, S.A. | ASSA Compañía de Seguros, S.A. | ASSA Compañía de seguros de VIDA, S.A., Seguros de Personas | Progreso, S.A., Seguros de Personas | Total            |
|--------------------------------|---------------------------|--------------------------|-------------------------------------|----------------------|--------------------------|-------------------------------|-----------------------------|----------------------------|--|---------------------------------------|--|------------------------------------|---------------------------------------|--|--|------------------------------------|--------------------------------|---|-------------------------------------|------------------|
| <b>Países Centroamericanos</b> |                           |                          |                                     |                      |                          |                               |                             |                            |  |                                       |  |                                    |                                       |  |  |                                    |                                |   |                                     |                  |
| El Salvador                    | 100.00000                 | 99.80000                 | 2.97043                             | 100.00000            | 25.68262                 |                               | 1.13208                     | 100.00000                  | 100.00000                                    | 97.40973                              | 100.00000  | 100.00000                          | 99.99952                              | 100.00000                                | 40.00170                                     |                                    |                                |   | 100.00000                           | 61.58208         |
| Guatemala                      |                           |                          |                                     |                      |                          |                               |                             |                            |  |                                       |  |                                    |                                       |  |  |                                    |                                |   |                                     | 0.00000          |
| Honduras                       |                           |                          |                                     |                      |                          |                               |                             |                            |  |                                       |  |                                    |                                       |  |  |                                    |                                |   |                                     | 0.00000          |
| Nicaragua                      |                           |                          | 97.02957                            |                      |                          |                               |                             |                            |  | 1.03509                               |  |                                    |                                       |  |  |                                    |                                |   |                                     | 0.11253          |
| Panamá                         |                           |                          |                                     |                      |                          |                               |                             |                            |  |                                       |  |                                    |                                       |  | 59.99830                                     |                                    | 100.00000                      | 100.00000   |                                     | 12.61483         |
| <b>Sub-Total</b>               | <b>100.00000</b>          | <b>99.80000</b>          | <b>100.00000</b>                    | <b>100.00000</b>     | <b>25.68262</b>          | <b>0.00000</b>                | <b>1.13208</b>              | <b>100.00000</b>           | <b>100.00000</b>                             | <b>98.44482</b>                       | <b>100.00000</b>                                   | <b>100.00000</b>                   | <b>99.99952</b>                       | <b>100.00000</b>                         | <b>100.00000</b>                             | <b>0.00000</b>                     | <b>100.00000</b>               | <b>100.00000</b>  | <b>100.00000</b>                    | <b>74.30944</b>  |
| <b>Resto del Mundo</b>         |                           |                          |                                     |                      |                          |                               |                             |                            |  |                                       |  |                                    |                                       |  |  |                                    |                                |   |                                     |                  |
| Barbados                       |                           |                          |                                     |                      |                          |                               |                             |                            |  |                                       |  |                                    |                                       |  |  |                                    |                                |   |                                     | 0.00000          |
| Bermudas                       |                           |                          |                                     |                      |                          | 99.99000                      |                             |                            |  |                                       |  |                                    |                                       |  |  |                                    |                                |   |                                     | 3.95286          |
| Bulgaria                       |                           |                          |                                     |                      |                          |                               |                             |                            |  | 0.09755                               |  |                                    |                                       |  |  |                                    |                                |   |                                     | 0.01061          |
| EE UU                          |                           | 0.00256                  |                                     |                      | 0.75984                  | 0.01000                       | 98.00120                    |                            |  | 0.22745                               |  |                                    | 0.00048                               |  |  |                                    |                                |   |                                     | 9.78591          |
| España                         |                           |                          |                                     |                      | 72.92154                 |                               | 0.86672                     |                            |  |                                       |  |                                    |                                       |  |  |                                    |                                |   |                                     | 7.29261          |
| Francia                        |                           |                          |                                     |                      | 0.63600                  |                               |                             |                            |  | 1.23018                               |  |                                    |                                       |  |  |                                    |                                |   |                                     | 0.19660          |
| México                         |                           | 0.16615                  |                                     |                      |                          |                               |                             |                            |  |                                       |  |                                    |                                       |  |  | 100.00000                          |                                |   |                                     | 4.45126          |
| Venezuela                      |                           | 0.03128                  |                                     |                      |                          |                               |                             |                            |  |                                       |  |                                    |                                       |  |  |                                    |                                |   |                                     | 0.00072          |
| <b>Sub-Total</b>               | <b>0.00000</b>            | <b>0.20000</b>           | <b>0.00000</b>                      | <b>0.00000</b>       | <b>74.31738</b>          | <b>100.00000</b>              | <b>98.86792</b>             | <b>0.00000</b>             | <b>0.00000</b>                               | <b>1.55518</b>                        | <b>0.00000</b>                                     | <b>0.00000</b>                     | <b>0.00048</b>                        | <b>0.00000</b>                           | <b>0.00000</b>                               | <b>100.00000</b>                   | <b>0.00000</b>                 | <b>0.00000</b>  | <b>0.00000</b>                      | <b>25.69056</b>  |
| <b>Total</b>                   | <b>100.00000</b>          | <b>100.00000</b>         | <b>100.00000</b>                    | <b>100.00000</b>     | <b>100.00000</b>         | <b>100.00000</b>              | <b>100.00000</b>            | <b>100.00000</b>           | <b>100.00000</b>                             | <b>100.00000</b>                      | <b>100.00000</b>                                   | <b>100.00000</b>                   | <b>100.00000</b>                      | <b>100.00000</b>                         | <b>100.00000</b>                             | <b>100.00000</b>                   | <b>100.00000</b>               | <b>100.00000</b>  | <b>100.00000</b>                    | <b>100.00000</b> |

Fuente: Cifras remitidas por las entidades financieras.

**Aseguradoras**  
**Valor Contable de Las Acciones**  
**Al 30 de junio de 2013**

| Nombre de la Entidad  | Número de Acciones | Total Accionistas | Accionistas con participación mayor del 1.0% | Patrimonio (En miles de Dólares) | Valor Contable (En Dólares) | Valor Nominal (En Dólares) | Capital Social Pagado (En miles de Dólares) | Capital Suscrito No Pagado |
|---|--------------------|-------------------|--|----------------------------------|-----------------------------|----------------------------|---|----------------------------|
| Aseguradora Agrícola Comercial, S.A.                                      | 10,000,000         | 4                 | 1  | 24,560.18                        | 2.46                        | 1.00                       | 10,000.00                                   | 0.00                       |
| Aseguradora Popular, S.A.   | 195,000            | 47                | 9  | 4,583.41                         | 23.50                       | 12.00                      | 2,340.00                                    | 0.00                       |
| Aseguradora Suiza Salvadoreña, S.A.                                       | 700,000            | 23                | 1  | 28,095.53                        | 40.14                       | 12.00                      | 8,400.00                                    | 0.00                       |
| Scotia Seguros, S.A.  | 864,000            | 11                | 1  | 27,372.29                        | 31.68                       | 10.00                      | 8,640.00                                    | 0.00                       |
| La Centro Americana, S.A.   | 833,334            | 44                | 7  | 18,528.51                        | 22.23                       | 12.00                      | 10,000.01                                   | 0.00                       |
| AIG Seguros, El Salvador, S.A. <sup>1/</sup>                              | 4,000,000          | 2                 | 1  | 18,400.68                        | 4.60                        | 1.00                       | 4,000.00                                    | 0.00                       |
| Seguros e Inversiones, S.A.   | 1,250,000          | 7                 | 2  | 57,544.60                        | 46.04                       | 8.00                       | 10,000.00                                   | 0.00                       |
| Seguros del Pacifico, S.A.  | 46,700             | 3                 | 3  | 8,416.51                         | 180.23                      | 120.00                     | 5,604.00                                    | 0.00                       |
| Davivienda Seguros Comerciales Bolivar, S.A. <sup>2/</sup>                | 8,571,429          | 2                 | 1  | 16,707.64                        | 1.95                        | 1.00                       | 8,571.43                                    | 0.00                       |
| Pan American Life Insurance Company, Sucursal El Salvador <sup>3/</sup>   | 0                  | 0                 | 0  | 16,194.75                        | 0.00                        | 0.00                       | 931.00                                      | 0.00                       |
| La Central de Seguros y Fianzas, S.A.                                     | 1,100,000          | 123               | 21   | 18,854.10                        | 17.14                       | 10.00                      | 11,000.00                                   | 0.00                       |
| Asociación Cooperativa Seguros Futuros de R.L. <sup>4/</sup>              | 0                  | 0                 | 0  | 4,418.76                         | 0.00                        | 0.00                       | 0.00  | 0.00                       |
| Davivienda Vida Seguros, S.A., Seguros de Personas <sup>5/</sup>          | 931,000            | 2                 | 1  | 1,114.44                         | 1.20                        | 1.00                       | 931.00                                      | 0.00                       |
| AIG Vida, S.A., Seguros de Personas <sup>6/</sup>                         | 1,500,000          | 2                 | 1  | 8,964.08                         | 5.98                        | 1.00                       | 1,500.00                                    | 0.00                       |
| SISA, VIDA, S.A. Seguros de Personas                                      | 625,000            | 2                 | 1  | 49,479.45                        | 79.17                       | 8.00                       | 5,000.00                                    | 0.00                       |
| ASESUISA VIDA, S.A. Seguros de Personas                                   | 350,000            | 2                 | 1  | 16,761.97                        | 47.89                       | 12.00                      | 4,200.00                                    | 0.00                       |
| Aseguradora Vivir, S.A., Seguros de Personas <sup>7/</sup>                | 23,559             | 2                 | 2  | 2,109.29                         | 89.53                       | 100.00                     | 2,355.90                                    | 0.00                       |
| Quálintas Compañía de Seguros, S.A.                                       | 56,250             | 2                 | 1  | 3,755.00                         | 66.76                       | 80.00                      | 4,500.00                                    | 0.00                       |
| ASSA Compañía de Seguros, S.A. <sup>8/</sup>                              | 20,000             | 2                 | 1  | 1,941.68                         | 97.08                       | 100.00                     | 2,000.00                                    | 0.00                       |
| ASSA Compañía de Seguros de Vida, S.A., Seguros de Personas <sup>9/</sup> | 12,000             | 2                 | 1  | 1,089.41                         | 90.78                       | 100.00                     | 1,200.00                                    | 0.00                       |
| Progreso, S.A., Seguros de Personas                                       | 23,500             | 2                 | 1  | 1,812.67                         | 77.14                       | 40.00                      | 940.00                                      | 0.00                       |
| <b>Total de Compañías de Seguros</b>                                      | <b>31,101,772</b>  | <b>284</b>        | <b>57</b>                                    | <b>330,704.96</b>                |                             |                            | <b>102,113.34</b>                           | <b>0.00</b>                |

Fuente: Cifras remitidas por las entidades financieras.

1/ Antes Chartis Seguros, El Salvador, S.A., cambió denominación el 05 de febrero de 2013.

2/ Antes Seguros Comerciales Bolivar, S.A., cambió denominación el 14 de mayo de 2013

3/ El capital ha sido asignado por la Casa Matriz, por ser una Sucursal Extranjera.

4/ No presenta Capital Social sino que Aportes por Socios dado que es una Sociedad Cooperativa de R.L.

5/ Antes Seguros Bolivar, S.A., Seguros de Personas, cambió denominación el 06 de mayo de 2013

6/ Antes Chartis Vida, S.A., Seguros de Personas, cambió denominación el 05 de febrero de 2013

7/ Antes Aseguradora Mundial, S.A., Seguros de Personas, cambió denominación el 07 de enero de 2011

8/ Antes Seguros La Hipotecaria, S.A., cambio denominación el 31 de octubre de 2011

9/ Antes Seguros La Hipotecaria, Vida, S.A. , Seguros de Personas, cambio denominación el 03 de noviembre de 2011

**Aseguradoras**  
**Número de Empleados**  
 Al 30 de junio de 2012 y 2013

| No.          | Seguros   | Empleados    |              |
|--------------|---|--------------|--------------|
|              |   | 2012         | 2013         |
| 1            | Aseguradora Agrícola Comercial, S.A.                        | 163          | 167          |
| 2            | Aseguradora Popular, S.A.                                   | 27           | 33           |
| 3            | Aseguradora Suiza Salvadoreña, S.A.                         | 90           | 87           |
| 4            | Scotia Seguros, S.A.  | 80           | 80           |
| 5            | La Centro Americana, S.A.                                   | 101          | 108          |
| 6            | AIG Seguros, El Salvador, S.A.                              | 80           | 70           |
| 7            | Seguros e Inversiones, S.A.                                 | 98           | 94           |
| 8            | Seguros del Pacifico, S.A.                                  | 58           | 56           |
| 9            | Seguros Comerciales Bolívar, S.A.                           | 57           | 58           |
| 10           | Pan American Life Insurance Company                         | 63           | 66           |
| 11           | La Central de Seguros y Fianzas, S.A.                       | 52           | 52           |
| 12           | Seguros Futuro, A.C. de R.L.                                | 39           | 49           |
| 13           | Seguros Bolívar, S.A., Seguros de Personas                  | -            | -            |
| 14           | AIG Vida, S.A., Seguros de Personas                         | 36           | 27           |
| 15           | SISA, VIDA, S.A., Seguros de Personas                       | 124          | 129          |
| 16           | ASESUISA VIDA, S.A., Seguros de Personas                    | 146          | 157          |
| 17           | Aseguradora Vivir, S.A., Seguros de Personas                | 24           | 37           |
| 18           | Quálitas Compañía de Seguros, S.A.                          | 26           | 36           |
| 19           | ASSA Compañía de Seguros, S.A.                              | -            | -            |
| 20           | ASSA Compañía de seguros de VIDA, S.A., Seguros de Personas | 20           | 29           |
| 21           | Progreso, S.A., Seguros de Personas                         | -            | 12           |
| <b>Total</b> |   | <b>1,284</b> | <b>1,347</b> |

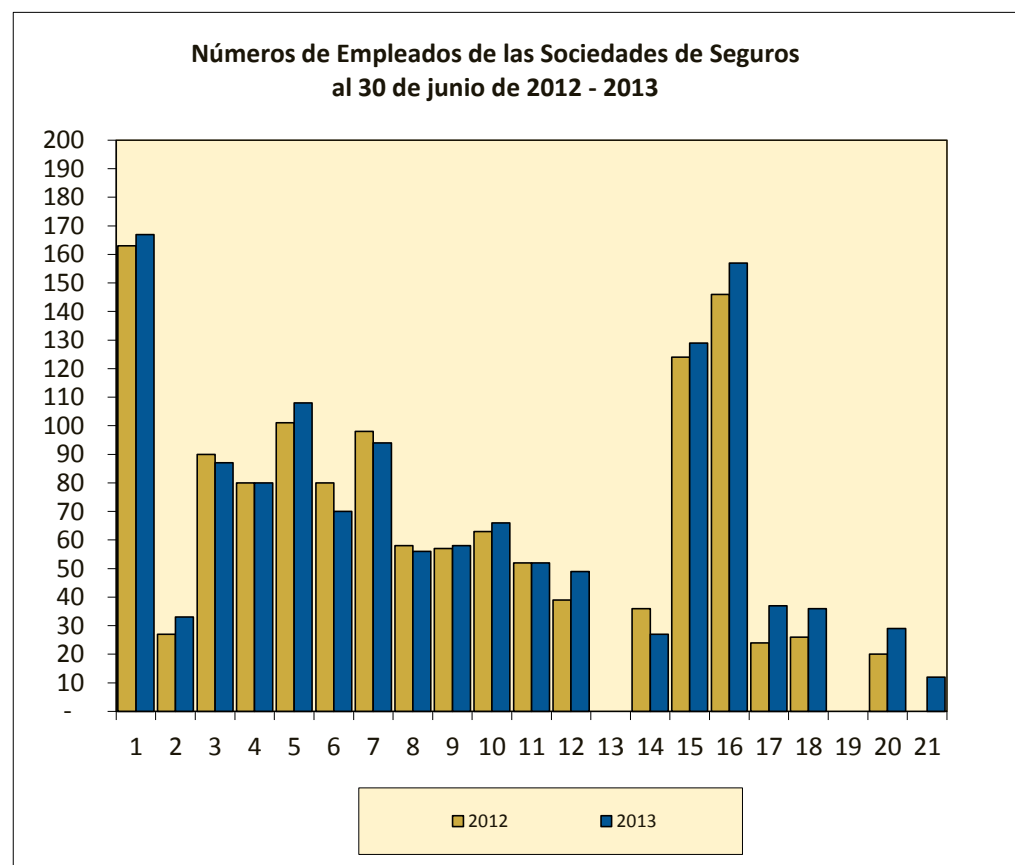

Fuente: Información remitida por las entidades financieras.

## Graficos de Sociedades de Seguros

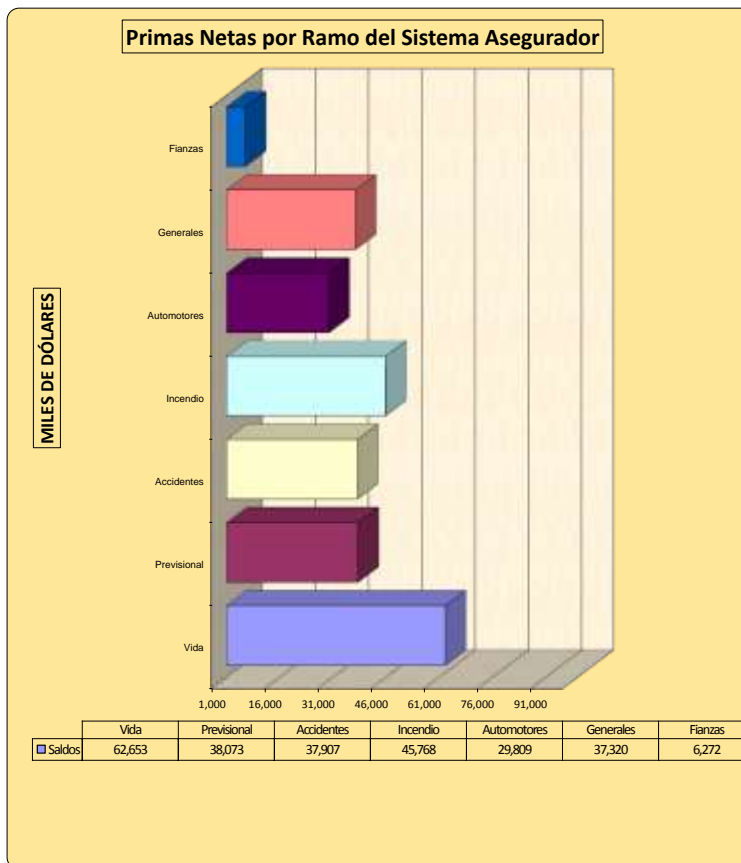
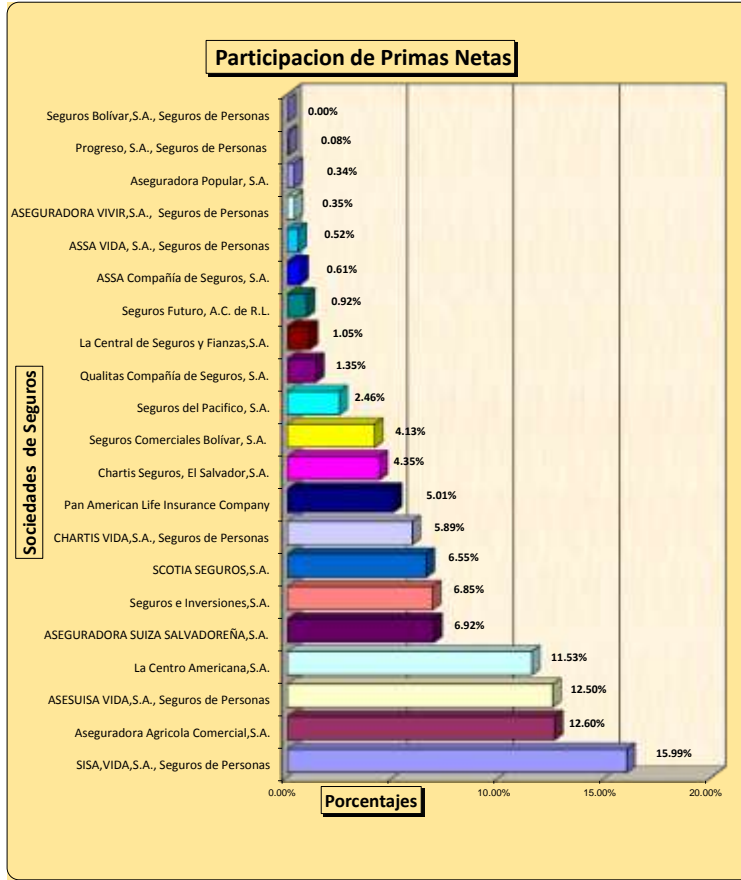



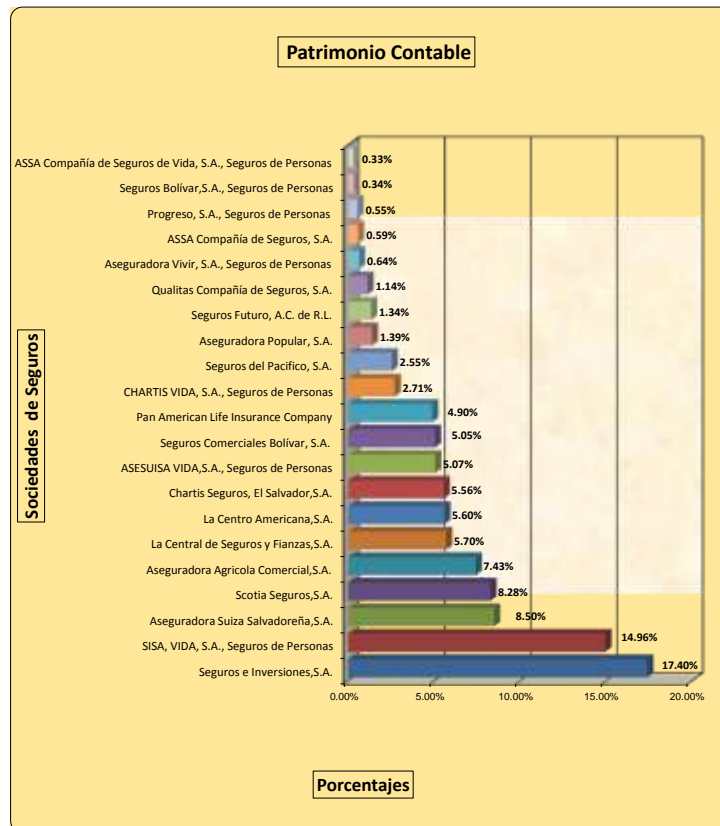
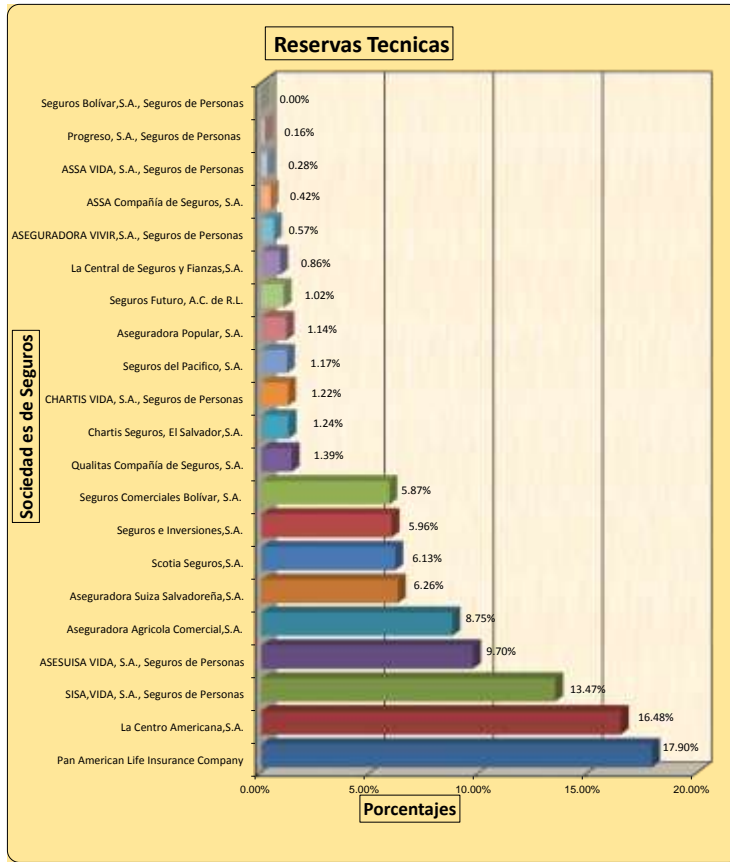



## CALIFICACIONES OTORGADAS POR LAS CLASIFICADORAS

| INSTITUCIONES FINANCIERAS                                   | FITCH RATINGS, Clasificadora de Riesgo | EQUILIBRIUM, S.A. DE C.V., Clasificadora de Riesgo | Global Venture, S.A. de C.V. | Pacific Credit Rating |
|---|--|--|------------------------------|-----------------------|
|   | 31/12/2012                             | 31/12/2012   | 31/12/2012                   | 31/12/2012            |
| Aseguradora Agrícola Comercial, S.A.                        | EA                                     | -.-  | EAA                          | -.-                   |
| Aseguradora Popular, S.A.                                   | -.-                                    | EBBB   | -.-                          | -.-                   |
| Aseguradora Suiza Salvadoreña, S.A. y Filial                | EAAA                                   | EAA+   | -.-                          | -.-                   |
| Scotia Seguros, S.A.  | EAAA                                   | EAAA   | -.-                          | -.-                   |
| La Centro Americana, S.A.                                   | EAA                                    | -.-  | -.-                          | -.-                   |
| AIG Seguros, El Salvador, S.A. y Filial                     | -.-                                    | EA+  | -.-                          | -.-                   |
| Seguros e Inversiones, S.A., y Filial                       | EAAA                                   | -.-  | -.-                          | -.-                   |
| Seguros del Pacífico, S.A.                                  | -.-                                    | -.-  | EA-                          | -.-                   |
| Seguros Comerciales Bolívar, S.A.                           | EAA+                                   | -.-  | -.-                          | -.-                   |
| La Central de Seguros y Fianzas, S.A.                       | -.-                                    | -.-  | EA                           | -.-                   |
| AIG Vida, S.A., Seguros de Personas                         | -.-                                    | EAA-   | -.-                          | -.-                   |
| SISA VIDA, S.A., Seguros de Personas                        | EAAA                                   | EAA+   | -.-                          | -.-                   |
| Asesuisa Vida, S.A., Seguros de Personas                    | EAAA                                   | -.-  | -.-                          | -.-                   |
| Aseguradora Vivir, S.A., Seguros de Personas                | -.-                                    | EB+  | -.-                          | -.-                   |
| Qualitas Compañía de Seguros, S.A.                          | -.-                                    | -.-  | -.-                          | EBBB-                 |
| ASSA Compañía de Seguros, S.A.                              | EAA                                    | -.-  | -.-                          | -.-                   |
| ASSA Compañía de Seguros de Vida, S.A., Seguros de Personas | EAA                                    | -.-  | -.-                          | -.-                   |

**Fuente: Clasificadoras de Riesgo Fitch Ratings, Equilibrium, S.A. de C.V.; y Pacific Credit Rating, S.A. de C.V.**

De acuerdo a Resolución No. RCD-CR.51/1998, aprobada en sesión No. CD-51/98 del 27/08/98 de Consejo Directivo de la Superintendencia de Valores y con base en el Artículo 95B de la Ley del Mercado de Valores y literal b) del Artículo 22, de la Ley Orgánica de la Superintendencia de Valores, se acordó definir las siguientes categorías de clasificación para emisores o entes que requieran clasificación de riesgo, de la siguiente manera:



| CATEGORIA | INDICADOR  |
|-----------|--|
| EAAA      | Corresponde a aquellas entidades que cuentan con la más alta capacidad de pago de sus obligaciones en los términos y plazos pactados, lo cual no se vería afectada ante posibles cambios en la entidad, en la industria a que pertenece o en la economía. Los factores de riesgo son insignificantes.  |
| EAA       | Corresponde a aquellas entidades que cuentan con una muy alta capacidad de pago de sus obligaciones en los términos y plazos pactados, la cual no se vería afectada ante posibles cambios en la entidad, en la industria a que pertenece y en la economía. Los factores de protección son fuertes, el riesgo es modesto.   |
| EA        | Corresponde a aquellas entidades que cuentan con una buena capacidad de pago de sus obligaciones en los términos y plazos pactados, pero ésta es susceptible de deteriorarse levemente ante posibles cambios en la entidad, en la industria a que pertenece o en la economía. Los factores de protección son satisfactorios.   |
| EBBB      | Corresponde a aquellas entidades que cuentan con una suficiente capacidad de pago de sus obligaciones en los términos y plazos pactados, pero ésta es susceptible de debilitarse ante posibles cambios en la entidad, en la industria a que pertenece o en la economía. Los factores de protección son suficientes.  |
| EBB       | Corresponde a aquellas entidades que cuentan con capacidad para el pago de sus obligaciones en los términos y plazos pactados, pero ésta es variable y susceptible de deteriorarse ante posibles cambios en la entidad, en la industria a que pertenece o en la economía, pudiendo incurrirse en retraso en el pago de sus obligaciones. Los factores de protección varían ampliamente con las condiciones económicas y/o de adquisición de nuevas obligaciones. |
| EB        | Corresponde a aquellas entidades que cuentan con el mínimo de capacidad de pago de sus obligaciones en los términos y plazos pactados, pero ésta es muy variable y susceptible de deteriorarse ante posibles cambios en la entidad, en la industria a que pertenece o en la economía, pudiendo incurrirse en pérdida de sus obligaciones. Los factores de protección varían muy ampliamente con las condiciones económicas.                                      |
| EC        | Corresponde a aquellas entidades que no cuentan con una capacidad de pago suficiente para el pago de sus obligaciones en los términos y plazos pactados, existiendo alto riesgo de pérdida de éstos. Existe un riesgo substancial de que las obligaciones contractuales no sean pagadas a tiempo.  |
| ED        | Corresponde a aquellas entidades que no cuentan con una capacidad para el pago de sus obligaciones en los términos y plazos pactados, y que presentan incumplimiento efectivo de éstos, o requerimiento de disolución, liquidación o quiebra en curso.   |
| EE        | Corresponde a aquellas entidades que no poseen información suficiente o ésta no es representativa, lo que no permite emitir una opinión sobre su riesgo.   |

Las Sociedades Clasificadoras podrán incorporar en las categorías señaladas, cualquier otra información que permita identificar de mejor manera a la entidad específica que se esté clasificando o al sector que esta pertenece.

Los signos “+” y “-” se pueden anexar a las categorías utilizadas para indicar la tendencia que muestra una entidad, dentro de la escala de clasificación. Un signo “+” indica una tendencia ascendente hacia la categoría de clasificación inmediata superior, mientras que un signo “-” refleja una tendencia descendente hacia la categoría de clasificación inmediata inferior. La presente disposición entró en vigencia a partir del 1º de septiembre de 1998.



## JUNTAS DIRECTIVAS DE SEGUROS

### 1. ASEGURADORA AGRICOLA COMERCIAL, S. A.

PERÍODO: DEL 07 DE MARZO DE 2012 AL 07 DE MARZO DE 2015

**Nombres:**

Luis Alfredo Escalante Sol  
Carlos León Imberton Déneke  
José Roberto Rivera Erazo  
David Escobar Galindo  
Edwin Arturo Rivas Tosta  
José Ricardo Palomo Déneke  
Eduardo Quiñónez Caminos  
Aldo Enmanuel Alessando Miranda Sol

**Cargos:**

Director Presidente  
Director Vicepresidente  
Director Secretario  
Director Propietario  
Director Suplente  
Director Suplente  
Director Suplente  
Director Suplente

### 2. ASEGURADORA POPULAR, S. A.

PERÍODO: DEL 14 DE MARZO DE 2012 AL 14 DE MARZO DE 2014

**Nombres:**

Carlos Armando Lahud Mina  
Eduardo Antonio Cader Recinos  
Miguel Salvador Pascual Merlos  
Luis José Vairo Bizarro  
Oscar Henríquez Portillo  
Miguel Salvador Pascual López  
Jorge Armando Velasco Acevedo  
Camilo Juan Girones Sabater

**Cargos:**

Presidente  
Vicepresidente  
Secretario  
Director Propietario  
Director Propietario  
Director Suplente  
Director Suplente  
Director Suplente

### 3. ASEGURADORA SUIZA SALVADOREÑA, S. A. <sup>1</sup>

PERÍODO: DEL 07 DE MARZO DE 2011 AL 07 DE MARZO DE 2014

**Nombres:**

Gonzalo Alberto Pérez Rojas  
Sergio Pérez Montoya  
Joaquín Palomo Déneke  
Luis Fernando Ojalvo Prieto  
Juan David Escobar Franco  
Juan Fernando Uribe Navarro  
Eduardo David Freund Waidergorn  
Carlos Andrés Ángel Arango

**Cargos:**

Director Presidente  
Director Vicepresidente  
Director Secretario  
Primer Director Propietario  
Director Suplente  
Director Suplente  
Director Suplente  
Director Suplente

<sup>1</sup> Junta Directiva reestructurada el 12 de febrero de 2013. Fungen a partir de esta misma fecha.

**4. SCOTIA SEGUROS, S. A.**

**PERÍODO: 11 DE MARZO DE 2013 AL 11 DE MARZO DE 2015**

**Nombres:**

Juan Carlos García Vizcaíno  
Lázaro Carlos Ernesto Figueroa Mendoza  
Carlos Quintanilla Schmidt  
Mauricio Choussy Rusconi  
Sergio Cruz Fernández  
Elisa María Wever  
Pedro José Geoffroy Carletti  
Dionisio Ismael Machuca Massis

**Cargos:**

Presidente  
Vicepresidente  
Secretario  
Primer Director Propietario  
Primer Director Suplente  
Segundo Director Suplente  
Tercer Director Suplente  
Cuarto Director Suplente

**5. COMPAÑÍA ANGLO-SALVADOREÑA DE SEGUROS, S. A., EN LIQUIDACION**

**PERÍODO: DESDE 27 DE FEBRERO DE 2007**

**Nombres:**

Edwin Omar Rivera López  
Julio Elenilson Novoa Constanza  
Lidia Cristina Melgar de Flores <sup>2</sup>

**Cargos:**

Liquidador  
Liquidador  
Liquidadora

**6. LA CENTRO AMERICANA, S. A. <sup>3</sup>**

**PERÍODO: 23 DE FEBRERO DE 2011 AL 2015**

**Nombres:**

José Antonio Arias Bermúdez  
Pedro Alejandro Mendoza Calderón  
Nicolás Antonio Salume Babún  
Gilmar Navarrete Castaneda <sup>4</sup>  
Tomás José Trigueros Sobalvarro  
Vacante <sup>5</sup>  
Celso Rafael Domínguez Gómez  
Kerim Eduardo Salume Babún  
Vacante <sup>6</sup>  
Juan José Borja Papini

**Cargos:**

Director Presidente  
Director Secretario  
Director Propietario  
Director Propietario  
Director Propietario  
Director Suplente  
Director Suplente  
Director Suplente  
Director Suplente  
Director Suplente

<sup>3</sup> Funge a partir del 24 de noviembre de 2008.

<sup>3</sup> Junta Directiva reestructurada el 22 de febrero de 2012.

<sup>4</sup> Funge a partir del 10 de septiembre de 2012

<sup>5</sup> Vacante por cubrir el cargo de Director Propietario a partir del 29 de junio de 2012

<sup>6</sup> Vacante por renuncia de Manuel José Paredes Lefevre a partir del 29 de junio de 2012

**7. AIG SEGUROS, EL SALVADOR, S. A. <sup>7</sup>****PERÍODO: 18 DE ENERO DE 2012 AL 18 DE ENERO DE 2015****Nombres:**

Francisco Ricardo Roberto De Sola Hebard  
 Pedro Artana Buzo  
 Roberto Jaime Francisco Llach Hill  
 Federico Guillermo Avila Qüehl  
 Luis Rafael Domínguez Cáceres  
 Luis Eduardo Mena  
 Alejandro Pedroza  
 Johan Slabbert  
 Sergio Valdéz  
 Eva Pocasangre

**Cargos:**

Director Presidente  
 Director Secretario  
 Primer Director Propietario  
 Segundo Director Propietario  
 Tercer Director Propietario  
 Director Suplente del Director Presidente  
 Director Suplente del Director Secretario  
 Director Suplente del Primer Director Propietario  
 Director Suplente del Segundo Director Propietario  
 Director Suplente del Tercer Director Propietario

**8. SEGUROS E INVERSIONES, S. A.****PERÍODO: DEL 25 DE JUNIO DE 2013 AL 25 DE JUNIO DE 2013****Nombres:**

José Eduardo Montenegro Palomo  
 Benjamín Franco  
 Francisco Ernesto Nuñez Lavanigno  
 Iván Marcel Wulf Andrade  
 Vincenzo Mauro Bizzarro Rodríguez  
 José Eduardo Luna Roshardt

**Cargos:**

Director Presidente/Presidente Ejecutivo  
 Director Vicepresidente/Director Externo Independiente  
 Director Secretario/Director Externo  
 Primer Director Suplente/Director Externo  
 Segundo Director Suplente/Director Externo  
 Tercer Director Suplente/Director Externo

**9. SEGUROS DEL PACIFICO, S. A.****PERÍODO: DEL 21 DE FEBRERO DE 2012 AL 21 DE FEBRERO DE 2015****Nombres:**

Oscar Antonio Safie Hasbún  
 Pedro Emilio Silhy Miguel  
 Alfredo Francisco Ungo Flores  
 Leyla Emilia Hasbún de Safie  
 Alfredo Antonio Mena Lagos  
 Armando Antonio Chacón

**Cargos:**

Presidente  
 Director Secretario  
 Director Propietario  
 Director Suplente  
 Director Suplente  
 Director Suplente

<sup>7</sup> Antes Chartis Seguros, El Salvador, S.A., cambió denominación el 05 de febrero de 2013, autorizado en CD-45/2012 de fecha 07 de noviembre de 2012.

**10. DAVIVIENDA SEGUROS COMERCIALES BOLÍVAR, S.A.<sup>8</sup>**  
**PERÍODO: DEL 21 DE FEBRERO DE 2011 AL 21 DE FEBRERO DE 2014**

**Nombres:**

Pedro Alejandro Uribe Torres  
Moisés Castro Maceda  
Lilia Magally Rodríguez Cortes  
Gerardo José Simán Siri  
Freddie Moisés Frech Hasbún  
Adolfo Miguel Salume Barake  
Reinaldo Rafael Romero Gómez  
Félix Rozo Cagua

**Cargos:**

Presidente  
Vicepresidente  
Secretaria  
Primer Director Propietario  
Primer Director Suplente  
Segundo Director Suplente  
Tercer Director Suplente  
Cuarto Director Suplente

**11. PAN AMERICAN LIFE INSURANCE COMPANY**

**Nombres:**

Miguel Ernesto Henríquez<sup>9</sup>  
María Teresa Gutiérrez de Bolaños<sup>10</sup>

**Cargos:**

Representante Legal  
Representante Legal Suplente

**12. LA CENTRAL DE SEGUROS Y FIANZAS, S.A.**  
**PERÍODO: DEL 02 DE MARZO DE 2012 AL 02 DE MARZO DE 2019**

**Nombres:**

Eduardo Enrique Chacón Borja  
Jean Claude Kahn Salomón  
Hanns Werner Roeder Magaña  
David Gonzalo Cabezas Flores  
Julio César Ruíz  
Elva Miriam Cruz Herrera de Mizrahi  
Sigifredo Ochoa Gómez  
Rodolfo Ernesto Mena Cedillos

**Cargos:**

Presidente  
Vicepresidente  
Secretario  
Primer Director  
Primer Director Suplente  
Segundo Director Suplente  
Tercer Director Suplente  
Cuarto Director Suplente

<sup>8</sup> Antes Seguros Comerciales Bolívar, S.A., cambió denominación el 14 de mayo de 2013. Junta Directiva reestructurada el 13 de diciembre de 2012.

<sup>9</sup> Funge a partir del 19 de julio de 2012

<sup>10</sup> Funge desde el 11 de enero de 2006

**13. SEGUROS FUTUROS, A. C. DE R. L.**

PERÍODO: DEL 18 DE FEBRERO DE 2012 AL 17 DE JULIO DE 2015

**Consejo de Administración****Nombres:**

Fredy Edgardo Fuentes Navarrete<sup>11</sup>  
 Francisco Noé Lemus<sup>12</sup>  
 Romeo Ernesto Cervellón<sup>13</sup>  
 José Edilberto Martínez Girón<sup>13</sup>  
 Francisco Javier Prieto Sánchez<sup>13</sup>  
 Alirio de Jesús Henríquez Mejía<sup>13</sup>  
 Ruth Esmeralda Argueta<sup>13</sup>  
 José Francisco Monroy<sup>13</sup>

**Cargos:**

Presidente  
 Vicepresidente  
 Secretario  
 Tesorero  
 Vocal  
 Primer Suplente  
 Segundo Suplente  
 Tercer Suplente

**Junta de Vigilancia****Nombres:**

Mario Ernesto Quintanilla<sup>13</sup>  
 María Gertrudis Molina de Contreras<sup>13</sup>  
 Wilfredo Cardoza Ramírez<sup>13</sup>  
 Rosa Eloina Díaz de Arrivillaga<sup>14</sup>  
 Claudio Eugenio Barahona Morales<sup>15</sup>

**Cargos:**

Presidente  
 Secretario  
 Vocal  
 Suplente  
 Suplente

**14. DAVIVIENDA VIDA SEGUROS, S.A., SEGUROS DE PERSONAS<sup>16</sup>**

PERÍODO: DEL 21 DE FEBRERO DE 2011 AL 21 DE FEBRERO DEL 2014

**Nombres:**

Pedro Alejandro Uribe Torres  
 Moisés Castro Maceda  
 Lilia Magally Rodríguez Cortes  
 Gerardo José Simán Siri  
 Freddie Moisés Frech Hasbún  
 Adolfo Miguel Salume Barake  
 Reinaldo Rafael Romero Gómez  
 Félix Roza Cagua

**Cargos:**

Presidente  
 Vicepresidente  
 Secretaria  
 Primer Director Propietario  
 Primer Director Suplente  
 Segundo Director Suplente  
 Tercer Director Suplente  
 Cuarto Director Suplente

<sup>11</sup> Funge a partir del 18 de febrero de 2012 al 17 de julio de 2015<sup>12</sup> Funge a partir del 17 de julio de 2012 al 17 de julio de 2015<sup>13</sup> Funge a partir del 17 de julio de 2008 al 17 de julio de 2011<sup>14</sup> Funge a partir del 27 de julio de 2010 al 17 de julio de 2013<sup>15</sup> Funge a partir del 17 de julio de 2007 al 17 de julio de 2013<sup>16</sup> Antes Seguros Bolívar, S.A., Seguros de Personas, cambió denominación el 6 de mayo de 2013. Junta Directiva reestructurada el 13 de diciembre de 2012.



**15. AIG VIDA, S.A. SEGUROS DE PERSONAS <sup>17</sup>****PERÍODO: DEL 19 DE ENERO 2012 AL 19 DE ENERO DE 2015****Nombres:**

Francisco Ricardo Roberto De Sola Hebard  
 Pedro Artana Buzo  
 Roberto Jaime Francisco Llach Hill  
 Federico Guillermo Avila Qüehl  
 Luis Rafael Domínguez Cáceres  
 Luis Eduardo Mena  
 Alejandro Pedroza  
 Johan Slabbert  
 Sergio Valdéz  
 Eva Pocasangre

**Cargos:**

Director Presidente  
 Director Secretario  
 Primer Director Propietario  
 Segundo Director Propietario  
 Tercer Director Propietario  
 Director Suplente del Director Presidente  
 Director Suplente del Director Secretario  
 Director Suplente del Primer Director Propietario  
 Director Suplente del Segundo Director Propietario  
 Director Suplente del Tercer Director Propietario

**16. SISA, VIDA, S.A., SEGUROS DE PERSONAS****PERÍODO: DEL 25 DE JUNIO DE 2013 AL 25 DE JUNIO DE 2013****Nombres:**

José Eduardo Montenegro Palomo  
 Benjamín Franco  
 Francisco Ernesto Nuñez Lavanigno  
 Iván Marcel Wulf Andrade  
 Vincenzo Mauro Bizzarro Rodríguez  
 José Eduardo Luna Roshardt

**Cargos:**

Director Presidente/Presidente Ejecutivo  
 Director Vicepresidente/Director Externo Independiente  
 Director Secretario/Director Externo  
 Primer Director Suplente/Director Externo  
 Segundo Director Suplente/Director Externo  
 Tercer Director Suplente/Director Externo

**17. ASESUISA VIDA, S.A., SEGUROS DE PERSONAS <sup>18</sup>****PERÍODO: DEL 01 DE MARZO DE 2011 AL 01 DE MARZO DE 2014****Nombres:**

Gonzalo Alberto Pérez Rojas  
 Sergio Pérez Montoya  
 Joaquín Palomo Déneke  
 Luis Fernando Ojalvo Prieto  
 Juan David Escobar Franco  
 Juan Fernando Uribe Navarro  
 Eduardo David Freund Waidergorn  
 Carlos Andrés Ángel Arango

**Cargos:**

Director Presidente  
 Director Vicepresidente  
 Director Secretario  
 Primer Director Propietario  
 Director Suplente  
 Director Suplente  
 Director Suplente  
 Director Suplente

<sup>17</sup> Antes Chartis Vida, S.A., Seguros de Personas, cambió denominación el 05 de febrero de 2013, autorizado en CD-45/2012 del 07 de noviembre de 2012.

<sup>18</sup> Junta Directiva reestructurada el 12 de febrero de 2013. Fungen a partir de esta misma fecha

**18. SALVADOREÑA, S.A., AFIANZADORA. EN LIQUIDACIÓN**  
**INICIO DEL PROCESO DE LIQUIDACIÓN: 08 DE DICIEMBRE DE 2003**

**Nombres:**Adalberto Mauricio Alvarenga<sup>19</sup>**Cargos:**

Accionista

**19. ASEGURADORA VIVIR, S.A., SEGUROS DE PERSONAS**  
**PERÍODO: DEL 08 DE ENERO DE 2013 AL 08 DE ENERO DE 2015**

**Nombres:**

José Carlos Zablah Larín

Gabriel José Roig Laporta

Eduardo Alberto Cruz Acosta

José Luis Zablah Hasbún

Alberto Ysmael Cruz Acosta

Jorge Alfonso Zablah Siri

Diomares Aracelis Musa Fiallo

Larissa Piantini

Andrés Zablah Jiménez

Jose Altagracia Zapata Sánchez

**Cargos:**

Director Presidente

Director Vicepresidente

Director Secretario

Primer Director

Segundo Director

Primer Director Suplente

Segundo Director Suplente

Tercer Director Suplente

Cuarto Director Suplente

Quinto Director Suplente

**20. QUÁLITAS COMPAÑÍA DE SEGUROS, S.A.**<sup>20</sup>  
**PERÍODO: DEL 20 DE MAYO DE 2008 AL 20 DE MAYO DE 2013**

**Nombres:**

Joaquín Brockman Lozano

Wilfrido Javier Castillo Sánchez Mejorada

Rosa María Morales Rojas

Ricardo Escamilla Ruiz

Ana Patricia Portillo Reyes

Vacante<sup>21</sup>

Cristobal Alexis Gómez Martínez

Irma Estela Torres de Figueroa

**Cargos:**

Director Presidente

Director Presidente Suplente

Director Vicepresidente

Director Vicepresidente Suplente

Director secretario Suplente

Director Secretario Suplente

Primer Director

Primer Director Suplente

<sup>19</sup> Funge a partir del 31 de julio de 2009

<sup>20</sup> Junta Directiva reestructurada el 09 de agosto de 2011. Fungen a partir del 05 de septiembre de 2011.

<sup>21</sup> Vacante por renuncia a partir del 28 de junio de 2012

**21. ASSA COMPAÑÍA DE SEGUROS, S.A.** <sup>22</sup>**PERÍODO: DEL 23 DE DICIEMBRE DE 2008 AL 23 DE DICIEMBRE DE 2015****Nombres:**

Stanley Alberto Motta Cunningham  
 Eduardo José Fabrega Alemán  
 Francisco Enrique García Prieto Hirlemann  
 Benigno Amado Castillero Caballero  
 Benjamín Trabanino Llobell  
 Julio Eduardo Payés Ordóñez  
 Percy José Nuñez Emiliani  
 Pablo Antonio Castillo Amaya  
 Ian Carlos Van Hoorde Van Der Dijs

**Cargos:**

Director Presidente  
 Director Vicepresidente  
 Director Secretario  
 Primer Director Suplente  
 Segundo Director Propietario  
 Primer Director Suplente  
 Segundo Director Suplente  
 Tercer Director Suplente  
 Cuarto Director Suplente

**22. ASSA COMPAÑÍA DE SEGUROS DE VIDA, S.A., SEGUROS DE PERSONAS** <sup>23</sup>**PERÍODO: DEL 23 DE DICIEMBRE DE 2008 AL 23 DE DICIEMBRE DE 2015****Nombres:**

Stanley Alberto Motta Cunningham  
 Eduardo José Fabrega Alemán  
 Francisco Enrique García Prieto Hirlemann  
 Benigno Amado Castillero Caballero  
 Benjamín Trabanino Llobell  
 Julio Eduardo Payés Ordóñez  
 Percy José Nuñez Emiliani  
 Pablo Antonio Castillo Amaya  
 Ian Carlos Van Hoorde Van Der Dijs

**Cargos:**

Director Presidente  
 Director Vicepresidente  
 Director Secretario  
 Primer Director Propietario  
 Segundo Director Propietario  
 Primer Director Suplente  
 Segundo Director Suplente  
 Tercer Director Suplente  
 Cuarto Director Suplente

**23. PROGRESO, S.A. , SEGUROS DE PERSONAS****PERÍODO: DEL 15 DE DICIEMBRE DE 2010 AL 15 DE DICIEMBRE DE 2013****Nombres:**

Raúl Álvarez Belismelis  
 Guillermo Aceto Marini  
 Alfredo Romero Belismelis  
 José Andrés Franco Escobar  
 Luis Gerardo Duarte Herrera  
 Gustavo Enrique Magaña Della Torre

**Cargos:**

Director Presidente  
 Director Vicepresidente  
 Director Secretario  
 Director Suplente  
 Director Suplente  
 Director Suplente

<sup>22</sup> Antes Seguros La Hipotecaria, S.A., cambió su denominación en fecha 31 de octubre de 2011. Junta Directiva reestructurada el 23 de noviembre de 2012. Fungen a partir del 01 de marzo de 2013.

<sup>23</sup> Antes Seguros La Hipotecaria, Vida, S.A.; Seguros de Personas, cambió su denominación en fecha 03 de noviembre de 2011. Junta Directiva reestructurada el 23 de noviembre de 2012. Funge a partir del 14 de marzo de 2013.

**Bancos Cooperativos y Sociedades de Ahorro y Crédito**  
**Cifras del Balance**

**Saldos al 30 de junio 2012 y 2013**

(En miles de US dólares)

| Rubros del balance  | Federación de Cajas de Crédito y de Banco de los Trabajadores, S.C. de R.L. De C.V. |                | Multi Inversiones Banco Cooperativo de los Trabajadores, S.C. de R.L. de C.V. |               | Banco de los Trabajadores Salvadoreños, S.C. de R.L. de C.V. |               | Banco Izalqueño de los Trabajadores, S.C. de R.L. de C.V. |               | Asociación Cooperativa de Ahorro y Crédito Vicentina de R.L. |                | Primer Banco de los Trabajadores, S.C. de R.L. de C.V. |               | Asociación Cooperativa de Ahorro y Crédito del Colegio Medico de El Salvador de R.L. |                | TOTAL BANCOS COOPERATIVOS |                | Sociedad de Ahorro y Crédito Apoyo Integral, S.A. |               | Sociedad de Ahorro y Crédito Credicomer, S.A. |               | TOTAL SOCIEDADES DE AHORRO Y CREDITO |                |  |
|---|---|----------------|---|---------------|--|---------------|---|---------------|--|----------------|--|---------------|--|----------------|---------------------------|----------------|---|---------------|---|---------------|--------------------------------------|----------------|--|
|   | 2012  | 2013           | 2012  | 2013          | 2012   | 2013          | 2012  | 2013          | 2012   | 2013           | 2012   | 2013          | 2012   | 2013           | 2012                      | 2013           | 2012  | 2013          | 2012  | 2013          | 2012                                 | 2013           |  |
| <b>Activo</b>   |   |                |   |               |  |               |   |               |  |                |  |               |  |                |                           |                |   |               |   |               |                                      |                |  |
| <b>I. Activos de intermediación(1+2+3+4)</b>                    | <b>187,530</b>  | <b>218,021</b> | <b>62,873</b>   | <b>74,297</b> | <b>27,008</b>  | <b>28,474</b> | <b>34,646</b>   | <b>36,061</b> | <b>81,216</b>  | <b>103,751</b> | <b>57,369</b>  | <b>71,182</b> | <b>153,812</b>   | <b>165,348</b> | <b>604,454</b>            | <b>697,134</b> | <b>71,250</b>                                     | <b>69,850</b> | <b>42,989</b>                                 | <b>61,525</b> | <b>114,239</b>                       | <b>131,375</b> |  |
| 1. Disponibilidades   | 19,834  | 23,304         | 13,178  | 12,617        | 4,267  | 3,126         | 4,058   | 2,294         | 18,767   | 22,767         | 8,472  | 7,957         | 31,787   | 33,039         | 100,363                   | 105,104        | 8,395   | 6,177         | 4,224   | 6,018         | 12,619                               | 12,195         |  |
| 2. Adquisición temporal de doc. netos                           | 0   | 0              | 0   | 0             | 0  | 0             | 0   | 0             | 0  | 0              | 0  | 0             | 0  | 0              | 0                         | 0              | 0   | 0             | 0   | 0             | 0                                    | 0              |  |
| 3. Inversiones financieras                                      | 2,960   | 3,010          | 0   | 0             | 0  | 0             | 6,094   | 5,310         | 0  | 0              | 3,200  | 3,631         | 3,687  | 3,943          | 15,940                    | 15,894         | 1,163   | 1,672         | 7,112   | 10,001        | 8,275                                | 11,673         |  |
| 4. Prestamos netos  | 164,736   | 191,707        | 49,694  | 61,680        | 22,742   | 25,347        | 24,495  | 28,457        | 62,449   | 80,984         | 45,697   | 59,594        | 118,338  | 128,366        | 488,151                   | 576,136        | 61,692  | 62,002        | 31,653  | 45,505        | 93,345                               | 107,508        |  |
| <b>II. Otros activos</b>  | <b>7,975</b>  | <b>10,007</b>  | <b>1,328</b>  | <b>1,741</b>  | <b>2,729</b>   | <b>3,186</b>  | <b>1,621</b>  | <b>1,675</b>  | <b>2,072</b>   | <b>2,090</b>   | <b>2,450</b>   | <b>2,872</b>  | <b>1,011</b>   | <b>1,283</b>   | <b>19,186</b>             | <b>22,854</b>  | <b>3,157</b>                                      | <b>4,208</b>  | <b>6,000</b>                                  | <b>7,283</b>  | <b>9,157</b>                         | <b>11,490</b>  |  |
| <b>III. Activo fijo</b>   | <b>10,324</b>   | <b>9,473</b>   | <b>986</b>  | <b>945</b>    | <b>733</b>   | <b>792</b>    | <b>945</b>  | <b>983</b>    | <b>2,106</b>   | <b>1,988</b>   | <b>583</b>   | <b>563</b>    | <b>8,231</b>   | <b>8,264</b>   | <b>23,908</b>             | <b>23,008</b>  | <b>3,168</b>                                      | <b>3,114</b>  | <b>589</b>                                    | <b>419</b>    | <b>3,756</b>                         | <b>3,532</b>   |  |
| <b>IV. Total de activos( I + II + III)</b>                      | <b>205,829</b>  | <b>237,502</b> | <b>65,187</b>   | <b>76,983</b> | <b>30,470</b>  | <b>32,452</b> | <b>37,212</b>   | <b>38,719</b> | <b>85,394</b>  | <b>107,830</b> | <b>60,402</b>  | <b>74,617</b> | <b>163,053</b>   | <b>174,894</b> | <b>647,549</b>            | <b>742,997</b> | <b>77,575</b>                                     | <b>77,172</b> | <b>49,577</b>                                 | <b>69,227</b> | <b>127,152</b>                       | <b>146,398</b> |  |
| <b>V. Derechos futuros y conting. netas</b>                     | <b>0</b>  | <b>0</b>       | <b>0</b>  | <b>0</b>      | <b>0</b>   | <b>0</b>      | <b>0</b>  | <b>0</b>      | <b>0</b>   | <b>0</b>       | <b>0</b>   | <b>0</b>      | <b>0</b>   | <b>0</b>       | <b>0</b>                  | <b>0</b>       | <b>0</b>  | <b>0</b>      | <b>0</b>                                      | <b>0</b>      | <b>0</b>                             | <b>0</b>       |  |
| <b>VI. Total activos + der. fut. y conting.(IV+V)</b>           | <b>205,829</b>  | <b>237,502</b> | <b>65,187</b>   | <b>76,983</b> | <b>30,470</b>  | <b>32,452</b> | <b>37,212</b>   | <b>38,719</b> | <b>85,394</b>  | <b>107,830</b> | <b>60,402</b>  | <b>74,617</b> | <b>163,053</b>   | <b>174,894</b> | <b>647,549</b>            | <b>742,997</b> | <b>77,575</b>                                     | <b>77,172</b> | <b>49,577</b>                                 | <b>69,227</b> | <b>127,152</b>                       | <b>146,398</b> |  |
| <b>Pasivo</b>   |   |                |   |               |  |               |   |               |  |                |  |               |  |                |                           |                |   |               |   |               |                                      |                |  |
| <b>I. Pasivos de intermediación (1+2+3+4+5+6)</b>               | <b>88,245</b>   | <b>112,447</b> | <b>51,106</b>   | <b>59,982</b> | <b>20,256</b>  | <b>21,075</b> | <b>32,087</b>   | <b>32,937</b> | <b>73,954</b>  | <b>94,457</b>  | <b>45,396</b>  | <b>57,756</b> | <b>128,301</b>   | <b>135,871</b> | <b>439,344</b>            | <b>514,525</b> | <b>59,403</b>                                     | <b>58,510</b> | <b>38,908</b>                                 | <b>56,481</b> | <b>98,311</b>                        | <b>114,990</b> |  |
| 1. Depósitos  | 450   | 250            | 34,593  | 39,254        | 8,265  | 5,871         | 30,715  | 26,759        | 69,495   | 84,733         | 32,081   | 36,769        | 125,636  | 132,176        | 301,236                   | 325,812        | 7,636   | 11,763        | 31,200  | 42,355        | 38,837                               | 54,118         |  |
| 2. Prestamos  | 87,697  | 112,107        | 16,513  | 20,727        | 11,990   | 15,203        | 1,372   | 6,178         | 4,459  | 9,723          | 13,312   | 20,982        | 2,156  | 3,138          | 137,498                   | 188,058        | 51,767  | 46,747        | 2,402   | 2,470         | 54,169                               | 49,217         |  |
| 3. Obligaciones a la vista                                      | 0   | 0              | 1   | 1             | 0  | 0             | 0   | 0             | 1  | 0              | 2  | 6             | 509  | 557            | 513                       | 565            | 0   | 0             | 0   | 0             | 0                                    | 0              |  |
| 4. Títulos de emisión propia                                    | 97  | 90             | 0   | 0             | 0  | 0             | 0   | 0             | 0  | 0              | 0  | 0             | 0  | 0              | 97                        | 90             | 0   | 0             | 5,006   | 11,656        | 5,006                                | 11,656         |  |
| 5. Documentos transados   | 0   | 0              | 0   | 0             | 0  | 0             | 0   | 0             | 0  | 0              | 0  | 0             | 0  | 0              | 0                         | 0              | 0   | 0             | 300   | 0             | 300                                  | 0              |  |
| 6. Cheques y otros valores por aplicar                          | 0   | 0              | 0   | 0             | 0  | 0             | 0   | 0             | 0  | 0              | 0  | 0             | 0  | 0              | 0                         | 0              | 0   | 0             | 0   | 0             | 0                                    | 0              |  |
| <b>II. Otros pasivos</b>  | <b>66,071</b>   | <b>71,784</b>  | <b>1,380</b>  | <b>1,703</b>  | <b>631</b>   | <b>644</b>    | <b>544</b>  | <b>790</b>    | <b>229</b>   | <b>423</b>     | <b>1,709</b>   | <b>1,917</b>  | <b>3,505</b>   | <b>5,784</b>   | <b>74,070</b>             | <b>83,044</b>  | <b>2,112</b>                                      | <b>1,555</b>  | <b>5,450</b>                                  | <b>4,628</b>  | <b>7,562</b>                         | <b>6,183</b>   |  |
| <b>III. Obligaciones convertibles en acciones</b>               | <b>0</b>  | <b>0</b>       | <b>0</b>  | <b>0</b>      | <b>0</b>   | <b>0</b>      | <b>0</b>  | <b>0</b>      | <b>0</b>   | <b>0</b>       | <b>0</b>   | <b>0</b>      | <b>0</b>   | <b>0</b>       | <b>0</b>                  | <b>0</b>       | <b>0</b>  | <b>0</b>      | <b>0</b>                                      | <b>0</b>      | <b>0</b>                             | <b>0</b>       |  |
| <b>IV. Deuda subordinada</b>                                    | <b>0</b>  | <b>0</b>       | <b>0</b>  | <b>0</b>      | <b>0</b>   | <b>0</b>      | <b>0</b>  | <b>0</b>      | <b>0</b>   | <b>0</b>       | <b>0</b>   | <b>0</b>      | <b>0</b>   | <b>0</b>       | <b>0</b>                  | <b>0</b>       | <b>4,062</b>                                      | <b>4,017</b>  | <b>0</b>                                      | <b>0</b>      | <b>4,062</b>                         | <b>4,017</b>   |  |
| <b>V. Total pasivos ( I+ II + III + IV )</b>                    | <b>154,316</b>  | <b>184,232</b> | <b>52,486</b>   | <b>61,685</b> | <b>20,887</b>  | <b>21,718</b> | <b>32,631</b>   | <b>33,727</b> | <b>74,183</b>  | <b>94,879</b>  | <b>47,105</b>  | <b>59,673</b> | <b>131,806</b>   | <b>141,655</b> | <b>513,414</b>            | <b>597,569</b> | <b>65,577</b>                                     | <b>64,081</b> | <b>44,358</b>                                 | <b>61,109</b> | <b>109,935</b>                       | <b>125,190</b> |  |
| <b>Patrimonio</b>   |   |                |   |               |  |               |   |               |  |                |  |               |  |                |                           |                |   |               |   |               |                                      |                |  |
| 1. Capital social pagado  | 38,034  | 38,434         | 5,433   | 5,841         | 5,107  | 5,313         | 2,861   | 2,842         | 7,653  | 8,629          | 6,652  | 7,420         | 22,199   | 23,042         | 87,939                    | 91,521         | 8,474   | 8,974         | 10,000  | 12,000        | 18,474                               | 20,974         |  |
| 2. Aportes de capital pendientes de formalizar                  | 0   | 0              | 29  | 28            | 0  | 7             | 7   | 7             | 43   | 33             | 0  | 0             | 0  | 0              | 80                        | 69             | 0   | 0             | 0   | 0             | 0                                    | 0              |  |
| 3. Reservas de capital  | 8,131   | 8,988          | 5,774   | 7,753         | 3,214  | 3,410         | 1,282   | 1,493         | 2,156  | 2,327          | 3,192  | 3,390         | 5,820  | 6,711          | 29,571                    | 34,073         | 901   | 1,036         | 2   | 106           | 903                                  | 1,142          |  |
| 4. Resultados de ejercicios anteriores                          | 0   | 0              | 0   | 0             | 0  | 0             | 0   | 0             | 0  | 2              | 2,025  | 2,539         | 0  | 0              | 2,025                     | 2,541          | 693   | 752           | -4,959  | -4,959        | -4,267                               | -4,207         |  |
| 5. Patrimonio restringido                                       | 3,836   | 3,892          | 464   | 509           | 934  | 1,514         | 329   | 405           | 1,029  | 1,161          | 608  | 796           | 1,029  | 1,098          | 8,229                     | 9,375          | 2,211   | 1,988         | 0   | 653           | 2,211                                | 2,641          |  |
| 6. Resultados del presente ejercicio                            | 1,512   | 1,956          | 1,001   | 1,167         | 329  | 496           | 102   | 245           | 329  | 796            | 820  | 800           | 2,200  | 2,388          | 6,291                     | 7,849          | -282  | 340           | 177   | 319           | -104                                 | 658            |  |
| <b>VI. Total patrimonio (1+2+3+4+5+6)</b>                       | <b>51,513</b>   | <b>53,270</b>  | <b>12,701</b>   | <b>15,298</b> | <b>9,583</b>   | <b>10,734</b> | <b>4,581</b>  | <b>4,992</b>  | <b>11,211</b>  | <b>12,950</b>  | <b>13,297</b>  | <b>14,944</b> | <b>31,248</b>  | <b>33,239</b>  | <b>134,135</b>            | <b>145,428</b> | <b>11,998</b>                                     | <b>13,091</b> | <b>5,219</b>                                  | <b>8,118</b>  | <b>17,217</b>                        | <b>21,209</b>  |  |
| <b>VII. Compromisos futuros y contingencias</b>                 | <b>0</b>  | <b>0</b>       | <b>0</b>  | <b>0</b>      | <b>0</b>   | <b>0</b>      | <b>0</b>  | <b>0</b>      | <b>0</b>   | <b>0</b>       | <b>0</b>   | <b>0</b>      | <b>0</b>   | <b>0</b>       | <b>0</b>                  | <b>0</b>       | <b>0</b>  | <b>0</b>      | <b>0</b>                                      | <b>0</b>      | <b>0</b>                             | <b>0</b>       |  |
| <b>Pasivo + patrimonio + comp. fut. y cont.( V + VI + VII )</b> | <b>205,829</b>  | <b>237,502</b> | <b>65,187</b>   | <b>76,983</b> | <b>30,470</b>  | <b>32,452</b> | <b>37,212</b>   | <b>38,719</b> | <b>85,394</b>  | <b>107,830</b> | <b>60,402</b>  | <b>74,617</b> | <b>163,053</b>   | <b>174,894</b> | <b>647,549</b>            | <b>742,997</b> | <b>77,575</b>                                     | <b>77,172</b> | <b>49,577</b>                                 | <b>69,227</b> | <b>127,152</b>                       | <b>146,398</b> |  |

FUENTE: Cifras remitidas por cada una de las Entidades.

1/ Pueden presentarse diferencias en decimales producto de aproximaciones en la conversión a miles.

## RESUMEN DE LAS CIFRAS DEL BALANCE

(EN MILES DE DOLARES) <sup>1/</sup>

| Rubro del Balance   | Bancos Cooperativos |                |                |                |                | Sociedades de Ahorro y Crédito |                |                |                |                |
|---|---------------------|----------------|----------------|----------------|----------------|--------------------------------|----------------|----------------|----------------|----------------|
|   | Años                |                | Meses          |                |                | Años                           |                | Meses          |                |                |
|   | Diciembre/11        | Diciembre/12   | Abril/13       | Mayo/13        | Junio/13       | Diciembre/11                   | Diciembre/12   | Abril/13       | Mayo/13        | Junio/13       |
| <b>Activo</b>   |                     |                |                |                |                |                                |                |                |                |                |
| <b>I. Activos de Intermediación(1+2+3+4)</b>                    | <b>582,762</b>      | <b>658,999</b> | <b>673,349</b> | <b>687,983</b> | <b>697,134</b> | <b>106,373</b>                 | <b>122,212</b> | <b>126,409</b> | <b>127,384</b> | <b>131,375</b> |
| 1. Disponibilidades   | 102,316             | 101,778        | 95,529         | 108,042        | 105,104        | 9,348                          | 7,644          | 10,293         | 10,731         | 12,195         |
| 2. Adquisición temporal de doc. netos                           | 0                   | 3,373          | 0              | 0              | 0              | 1,301                          | 0              | 0              | 0              | 0              |
| 3. Inversiones financieras                                      | 16,370              | 15,882         | 15,767         | 15,892         | 15,894         | 4,489                          | 9,877          | 10,340         | 9,831          | 11,673         |
| 4. Prestamos netos  | 464,076             | 537,967        | 562,053        | 564,049        | 576,136        | 91,234                         | 104,691        | 105,775        | 106,822        | 107,508        |
| <b>II. Otros Activos</b>  | <b>16,352</b>       | <b>21,347</b>  | <b>23,287</b>  | <b>22,973</b>  | <b>22,854</b>  | <b>7,593</b>                   | <b>12,760</b>  | <b>11,521</b>  | <b>11,067</b>  | <b>11,490</b>  |
| <b>III. Activo Fijo</b>   | <b>24,030</b>       | <b>23,614</b>  | <b>23,195</b>  | <b>23,078</b>  | <b>23,008</b>  | <b>4,078</b>                   | <b>3,770</b>   | <b>3,569</b>   | <b>3,514</b>   | <b>3,532</b>   |
| <b>IV. Total de Activos(I + II + III)</b>                       | <b>623,144</b>      | <b>703,960</b> | <b>719,831</b> | <b>734,035</b> | <b>742,997</b> | <b>118,043</b>                 | <b>138,742</b> | <b>141,499</b> | <b>141,965</b> | <b>146,398</b> |
| <b>V. Derechos futuros y conting. Netas</b>                     | <b>0</b>            | <b>0</b>       | <b>0</b>       | <b>0</b>       | <b>0</b>       | <b>0</b>                       | <b>0</b>       | <b>0</b>       | <b>0</b>       | <b>0</b>       |
| <b>VI. Total Activos + Der. Fut. y Conting.(IV+V)</b>           | <b>623,144</b>      | <b>703,960</b> | <b>719,831</b> | <b>734,035</b> | <b>742,997</b> | <b>118,043</b>                 | <b>138,742</b> | <b>141,499</b> | <b>141,965</b> | <b>146,398</b> |
| <b>Pasivo</b>   |                     |                |                |                |                |                                |                |                |                |                |
| <b>I. Pasivos de Intermediación (1+2+3+4+5+6)</b>               | <b>428,160</b>      | <b>484,207</b> | <b>498,056</b> | <b>508,766</b> | <b>514,525</b> | <b>88,513</b>                  | <b>103,497</b> | <b>109,415</b> | <b>110,210</b> | <b>114,990</b> |
| 1. Depósitos  | 294,944             | 313,084        | 317,822        | 319,144        | 325,812        | 24,922                         | 45,139         | 49,069         | 50,768         | 54,118         |
| 2. Prestamos  | 132,647             | 170,501        | 179,578        | 188,968        | 188,058        | 62,891                         | 51,780         | 50,133         | 48,924         | 49,217         |
| 3. Obligaciones a la vista                                      | 471                 | 532            | 565            | 563            | 565            | 0                              | 0              | 0              | 0              | 0              |
| 4. Títulos de emisión propia                                    | 97                  | 90             | 90             | 90             | 90             | 0                              | 6,578          | 10,012         | 10,519         | 11,656         |
| 5. Documentos transados   | 0                   | 0              | 0              | 0              | 0              | 0                              | 0              | 200            | 0              | 0              |
| 6. Cheques y otros valores por aplicar                          | 0                   | 0              | 0              | 0              | 0              | 700                            | 0              | 0              | 0              | 0              |
| <b>II. Otros pasivos</b>  | <b>65,125</b>       | <b>77,575</b>  | <b>79,651</b>  | <b>81,392</b>  | <b>83,044</b>  | <b>9,692</b>                   | <b>10,650</b>  | <b>6,983</b>   | <b>6,586</b>   | <b>6,183</b>   |
| <b>III. Obligaciones convertibles en acciones</b>               | <b>0</b>            | <b>0</b>       | <b>0</b>       | <b>0</b>       | <b>0</b>       | <b>0</b>                       | <b>0</b>       | <b>0</b>       | <b>0</b>       | <b>0</b>       |
| <b>IV. Deuda subordinada</b>                                    | <b>0</b>            | <b>0</b>       | <b>0</b>       | <b>0</b>       | <b>0</b>       | <b>4,018</b>                   | <b>4,017</b>   | <b>4,047</b>   | <b>4,031</b>   | <b>4,017</b>   |
| <b>V. Total pasivos ( I + II + III + IV )</b>                   | <b>493,285</b>      | <b>561,782</b> | <b>577,706</b> | <b>590,158</b> | <b>597,569</b> | <b>102,224</b>                 | <b>118,164</b> | <b>120,445</b> | <b>120,827</b> | <b>125,190</b> |
| <b>Patrimonio</b>   |                     |                |                |                |                |                                |                |                |                |                |
| 1. Capital social pagado  | 84,495              | 89,412         | 91,074         | 91,370         | 91,521         | 16,974                         | 20,974         | 20,974         | 20,974         | 20,974         |
| 2. Aportes de capital pendientes de formalizar                  | 85                  | 75             | 71             | 70             | 69             | 0                              | 0              | 0              | 0              | 0              |
| 3. Reservas de capital  | 27,969              | 32,304         | 34,070         | 34,070         | 34,073         | 842                            | 903            | 1,142          | 1,142          | 1,142          |
| 4. Resultados de ejercicios anteriores                          | 1,469               | 2,576          | 2,541          | 2,541          | 2,541          | -3,430                         | -4,267         | -4,207         | -4,207         | -4,207         |
| 5. Patrimonio restringido                                       | 8,117               | 9,341          | 9,458          | 9,434          | 9,375          | 2,209                          | 2,188          | 2,642          | 2,636          | 2,641          |
| 6. Resultados del presente ejercicio                            | 7,723               | 8,470          | 4,910          | 6,392          | 7,849          | -776                           | 779            | 503            | 593            | 658            |
| <b>VI. Total patrimonio(1+2+3+4+5+6)</b>                        | <b>129,859</b>      | <b>142,178</b> | <b>142,124</b> | <b>143,877</b> | <b>145,428</b> | <b>15,820</b>                  | <b>20,577</b>  | <b>21,054</b>  | <b>21,138</b>  | <b>21,209</b>  |
| <b>VII. Compromisos futuros y contingencias</b>                 | <b>0</b>            | <b>0</b>       | <b>0</b>       | <b>0</b>       | <b>0</b>       | <b>0</b>                       | <b>0</b>       | <b>0</b>       | <b>0</b>       | <b>0</b>       |
| <b>Pasivo + patrimonio + comp. fut. y cont.( V + VI + VII )</b> | <b>623,144</b>      | <b>703,960</b> | <b>719,831</b> | <b>734,035</b> | <b>742,997</b> | <b>118,043</b>                 | <b>138,742</b> | <b>141,499</b> | <b>141,965</b> | <b>146,398</b> |

FUENTE: Cifras remitidas por cada una de las Entidades.

1/ Pueden presentarse diferencias en decimales producto de aproximaciones en la conversión a miles.

**Bancos Cooperativos y Sociedades de Ahorro y Crédito**  
**Estado de Resultados**

**Saldos al 30 de junio de 2012 - 2013**

(En miles de US dólares) <sup>1/</sup>

| Rubros  | Federación de Cajas de Crédito y de Banco de los Trabajadores, S.C. de R.L. de C.V. |              | Multi Inversiones Banco Cooperativo de los Trabajadores, S.C. de R.L. de C.V. |              | Banco de los Trabajadores Salvadoreños, S.C. de R.L. de C.V. |              | Banco Izalqueño de los Trabajadores, S.C. de R.L. de C.V. |              | Asociación Cooperativa de Ahorro y Crédito Vicentina de R.L. |              | Primer Banco de los Trabajadores, S.C. de R.L. de C.V. |              | Asociación Cooperativa de Ahorro y Crédito del Colegio Médico de El Salvador de R.L. |              | Total de Bancos Cooperativos |               | Sociedad de Ahorro y Crédito Apoyo Integral, S.A. |              | Sociedad de Ahorro y Crédito Credicomer, S.A. |              | Total Sociedades de Ahorro y Crédito |               |      |
|---|---|--------------|---|--------------|--|--------------|---|--------------|--|--------------|--|--------------|--|--------------|------------------------------|---------------|---|--------------|---|--------------|--------------------------------------|---------------|------|
|   | 2012  | 2013         | 2012  | 2013         | 2012   | 2013         | 2012  | 2013         | 2012   | 2013         | 2012   | 2013         | 2012   | 2013         | 2012                         | 2013          | 2012  | 2013         | 2012  | 2013         | 2012                                 | 2013          | 2012 |
| <b>I. Ingresos de operaciones de intermediación</b>                     | <b>6,020</b>  | <b>6,748</b> | <b>3,733</b>  | <b>4,306</b> | <b>1,648</b>   | <b>1,795</b> | <b>1,982</b>  | <b>2,096</b> | <b>4,876</b>   | <b>5,944</b> | <b>3,837</b>   | <b>4,641</b> | <b>6,506</b>   | <b>7,138</b> | <b>28,603</b>                | <b>32,668</b> | <b>8,536</b>                                      | <b>8,620</b> | <b>4,857</b>                                  | <b>8,591</b> | <b>13,393</b>                        | <b>17,211</b> |      |
| <b>1. Cartera de prestamos</b>  | <b>5,970</b>  | <b>6,672</b> | <b>3,676</b>  | <b>4,217</b> | <b>1,595</b>   | <b>1,761</b> | <b>1,968</b>  | <b>2,094</b> | <b>4,806</b>   | <b>5,792</b> | <b>3,833</b>   | <b>4,628</b> | <b>6,299</b>   | <b>6,806</b> | <b>28,146</b>                | <b>31,970</b> | <b>8,529</b>                                      | <b>8,607</b> | <b>4,744</b>                                  | <b>8,432</b> | <b>13,272</b>                        | <b>17,039</b> |      |
| a. Intereses  | 5,970   | 6,672        | 3,043   | 3,629        | 1,415  | 1,618        | 1,707   | 1,852        | 3,914  | 4,966        | 3,288  | 3,989        | 5,961  | 6,419        | 25,298                       | 29,145        | 6,846   | 6,851        | 4,516   | 8,168        | 11,362                               | 15,019        |      |
| b. Comisiones   | 0   | 0            | 633   | 588          | 180  | 143          | 261   | 242          | 892  | 826          | 545  | 638          | 327  | 374          | 2,838                        | 2,812         | 1,682   | 1,756        | 228   | 264          | 1,910                                | 2,020         |      |
| c. Inspecciones y valuos  | 0   | 0            | 0   | 0            | 0  | 0            | 0   | 0            | 0  | 0            | 0  | 0            | 10   | 13           | 10                           | 13            | 0   | 0            | 0   | 0            | 0                                    | 0             |      |
| <b>2. Cartera de inversiones</b>  | <b>10</b>   | <b>17</b>    | <b>0</b>  | <b>0</b>     | <b>0</b>   | <b>0</b>     | <b>0</b>  | <b>0</b>     | <b>0</b>   | <b>0</b>     | <b>0</b>   | <b>0</b>     | <b>49</b>  | <b>59</b>    | <b>59</b>                    | <b>75</b>     | <b>0</b>  | <b>10</b>    | <b>106</b>                                    | <b>149</b>   | <b>106</b>                           | <b>159</b>    |      |
| <b>3. Operaciones temporales con documentos</b>                         | <b>0</b>  | <b>3</b>     | <b>0</b>  | <b>0</b>     | <b>0</b>   | <b>0</b>     | <b>0</b>  | <b>0</b>     | <b>0</b>   | <b>0</b>     | <b>0</b>   | <b>0</b>     | <b>0</b>   | <b>0</b>     | <b>0</b>                     | <b>3</b>      | <b>0</b>  | <b>0</b>     | <b>1</b>                                      | <b>0</b>     | <b>1</b>                             | <b>0</b>      |      |
| <b>4. Intereses sobre depósitos</b>                                     | <b>40</b>   | <b>55</b>    | <b>57</b>   | <b>88</b>    | <b>52</b>  | <b>34</b>    | <b>14</b>   | <b>2</b>     | <b>71</b>  | <b>152</b>   | <b>4</b>   | <b>14</b>    | <b>158</b>   | <b>273</b>   | <b>397</b>                   | <b>619</b>    | <b>7</b>  | <b>4</b>     | <b>7</b>                                      | <b>9</b>     | <b>14</b>                            | <b>13</b>     |      |
| <b>II. Costos de captación de recursos</b>                              | <b>2,395</b>  | <b>2,714</b> | <b>1,165</b>  | <b>1,351</b> | <b>509</b>   | <b>589</b>   | <b>880</b>  | <b>770</b>   | <b>1,327</b>   | <b>1,886</b> | <b>1,045</b>   | <b>1,479</b> | <b>1,886</b>   | <b>2,339</b> | <b>9,206</b>                 | <b>11,128</b> | <b>1,989</b>                                      | <b>1,843</b> | <b>598</b>                                    | <b>1,072</b> | <b>2,587</b>                         | <b>2,915</b>  |      |
| 1. Depósitos  | 4   | 3            | 607   | 702          | 122  | 96           | 806   | 570          | 1,102  | 1,514        | 652  | 738          | 1,568  | 1,962        | 4,862                        | 5,585         | 79  | 171          | 477   | 746          | 556                                  | 917           |      |
| 2. Prestamos para terceros  | 2,389   | 2,710        | 531   | 622          | 379  | 488          | 48  | 179          | 88   | 199          | 355  | 688          | 33   | 45           | 3,825                        | 4,932         | 1,909   | 1,665        | 28  | 52           | 1,937                                | 1,717         |      |
| 3. Prestamos para cubrir déficit de caja                                | 0   | 0            | 0   | 0            | 0  | 0            | 0   | 0            | 0  | 0            | 0  | 0            | 0  | 0            | 0                            | 0             | 0   | 0            | 0   | 0            | 0                                    | 0             |      |
| 4. Títulos de emisión propia  | 0   | 0            | 0   | 0            | 0  | 0            | 0   | 0            | 12   | 10           | 0  | 0            | 0  | 0            | 12                           | 10            | 0   | 0            | 75  | 245          | 75                                   | 245           |      |
| 5. Pérdida por diferencia de precios                                    | 0   | 0            | 0   | 0            | 0  | 0            | 0   | 0            | 0  | 0            | 0  | 0            | 0  | 0            | 0                            | 0             | 0   | 0            | 1   | 3            | 1                                    | 3             |      |
| 6. Primas por garantía de depósitos                                     | 0   | 0            | 26  | 27           | 8  | 5            | 25  | 21           | 47   | 58           | 0  | 0            | 90   | 95           | 197                          | 206           | 1   | 7            | 17  | 26           | 18                                   | 33            |      |
| 7. Otros costos de intermediación                                       | 2   | 1            | 0   | 0            | 0  | 0            | 0   | 0            | 77   | 105          | 38   | 52           | 194  | 236          | 311                          | 395           | 0   | 0            | 0   | 0            | 0                                    | 0             |      |
| <b>III. Saneamiento de activos de intermediación</b>                    | <b>50</b>   | <b>306</b>   | <b>123</b>  | <b>108</b>   | <b>314</b>   | <b>252</b>   | <b>247</b>  | <b>109</b>   | <b>789</b>   | <b>662</b>   | <b>472</b>   | <b>629</b>   | <b>1</b>   | <b>0</b>     | <b>1,995</b>                 | <b>2,067</b>  | <b>1,949</b>                                      | <b>1,362</b> | <b>523</b>                                    | <b>1,383</b> | <b>2,473</b>                         | <b>2,745</b>  |      |
| <b>IV. Castigos de activos de intermediación</b>                        | <b>0</b>  | <b>0</b>     | <b>0</b>  | <b>0</b>     | <b>0</b>   | <b>0</b>     | <b>0</b>  | <b>0</b>     | <b>0</b>   | <b>0</b>     | <b>1</b>   | <b>9</b>     | <b>0</b>   | <b>0</b>     | <b>1</b>                     | <b>9</b>      | <b>0</b>  | <b>0</b>     | <b>1</b>                                      | <b>9</b>     | <b>1</b>                             | <b>9</b>      |      |
| <b>V. Utilidad de intermediación (I - II - III - IV)</b>                | <b>3,576</b>  | <b>3,727</b> | <b>2,444</b>  | <b>2,846</b> | <b>824</b>   | <b>954</b>   | <b>855</b>  | <b>1,217</b> | <b>2,761</b>   | <b>3,396</b> | <b>2,320</b>   | <b>2,524</b> | <b>4,620</b>   | <b>4,798</b> | <b>17,400</b>                | <b>19,463</b> | <b>4,598</b>                                      | <b>5,415</b> | <b>3,735</b>                                  | <b>6,126</b> | <b>8,332</b>                         | <b>11,541</b> |      |
| <b>VI. Ingresos de otras operaciones</b>                                | <b>1,991</b>  | <b>3,180</b> | <b>9</b>  | <b>90</b>    | <b>0</b>   | <b>1</b>     | <b>13</b>   | <b>6</b>     | <b>13</b>  | <b>62</b>    | <b>6</b>   | <b>1</b>     | <b>12</b>  | <b>9</b>     | <b>2,045</b>                 | <b>3,348</b>  | <b>0</b>  | <b>0</b>     | <b>23</b>                                     | <b>48</b>    | <b>23</b>                            | <b>48</b>     |      |
| <b>VII. Costos de otras operaciones</b>                                 | <b>1,123</b>  | <b>1,740</b> | <b>83</b>   | <b>100</b>   | <b>0</b>   | <b>0</b>     | <b>5</b>  | <b>10</b>    | <b>0</b>   | <b>1</b>     | <b>5</b>   | <b>11</b>    | <b>61</b>  | <b>90</b>    | <b>1,278</b>                 | <b>1,951</b>  | <b>674</b>  | <b>766</b>   | <b>1,440</b>                                  | <b>3,287</b> | <b>2,114</b>                         | <b>4,053</b>  |      |
| <b>VIII. Gtos. de operación (gtos. de admón)</b>                        | <b>2,537</b>  | <b>2,550</b> | <b>983</b>  | <b>1,212</b> | <b>455</b>   | <b>413</b>   | <b>816</b>  | <b>936</b>   | <b>2,219</b>   | <b>2,625</b> | <b>1,400</b>   | <b>1,616</b> | <b>2,489</b>   | <b>2,518</b> | <b>10,900</b>                | <b>11,870</b> | <b>4,492</b>                                      | <b>4,742</b> | <b>2,088</b>                                  | <b>2,507</b> | <b>6,581</b>                         | <b>7,249</b>  |      |
| <b>IX. Utilidad de operación (V + VI - VII - VIII)</b>                  | <b>1,907</b>  | <b>2,617</b> | <b>1,387</b>  | <b>1,625</b> | <b>370</b>   | <b>542</b>   | <b>48</b>   | <b>277</b>   | <b>555</b>   | <b>831</b>   | <b>921</b>   | <b>899</b>   | <b>2,081</b>   | <b>2,200</b> | <b>7,268</b>                 | <b>8,990</b>  | <b>-568</b>                                       | <b>-93</b>   | <b>230</b>                                    | <b>380</b>   | <b>-339</b>                          | <b>288</b>    |      |
| <b>X. Otros ingresos y gastos no operacionales</b>                      | <b>100</b>  | <b>84</b>    | <b>34</b>   | <b>37</b>    | <b>63</b>  | <b>100</b>   | <b>102</b>  | <b>44</b>    | <b>-225</b>  | <b>-35</b>   | <b>162</b>   | <b>154</b>   | <b>119</b>   | <b>189</b>   | <b>353</b>                   | <b>573</b>    | <b>287</b>  | <b>606</b>   | <b>12</b>                                     | <b>37</b>    | <b>299</b>                           | <b>643</b>    |      |
| Ingresos  | 144   | 150          | 153   | 171          | 200  | 451          | 190   | 135          | 143  | 355          | 258  | 286          | 301  | 350          | 1,389                        | 1,898         | 400   | 712          | 12  | 38           | 412                                  | 750           |      |
| Gastos  | 44  | 67           | 120   | 134          | 137  | 350          | 88  | 90           | 368  | 390          | 96   | 132          | 182  | 161          | 1,035                        | 1,325         | 112   | 106          | 0   | 1            | 113                                  | 107           |      |
| <b>XI. Impuestos sobre la renta</b>                                     | <b>495</b>  | <b>744</b>   | <b>420</b>  | <b>495</b>   | <b>104</b>   | <b>146</b>   | <b>48</b>   | <b>76</b>    | <b>0</b>   | <b>0</b>     | <b>263</b>   | <b>253</b>   | <b>0</b>   | <b>0</b>     | <b>1,330</b>                 | <b>1,715</b>  | <b>0</b>  | <b>173</b>   | <b>64</b>                                     | <b>99</b>    | <b>65</b>                            | <b>272</b>    |      |
| <b>XII. Utilidad o ( pérdida ) antes de reserva legal (IX + X - XI)</b> | <b>1,512</b>  | <b>1,956</b> | <b>1,001</b>  | <b>1,167</b> | <b>329</b>   | <b>496</b>   | <b>102</b>  | <b>245</b>   | <b>329</b>   | <b>796</b>   | <b>820</b>   | <b>800</b>   | <b>2,200</b>   | <b>2,388</b> | <b>6,291</b>                 | <b>7,849</b>  | <b>-282</b>                                       | <b>340</b>   | <b>177</b>                                    | <b>319</b>   | <b>-103</b>                          | <b>658</b>    |      |

Fuente: Cifras remitidas por las entidades financieras.

## Bancos Cooperativos y Sociedades de Ahorro y Crédito

### Resumen del Estado de Resultados

(En miles de US dólares)

| Rubros  | Bancos Cooperativos |               |               |               |               | Sociedades de Ahorro y Crédito |               |               |               |               |
|---|---------------------|---------------|---------------|---------------|---------------|--------------------------------|---------------|---------------|---------------|---------------|
|   | Años                |               | Meses         |               |               | Años                           |               | Meses         |               |               |
|   | dic-11              | dic-12        | abr-13        | may-13        | jun-13        | dic-11                         | dic-12        | abr-13        | may-13        | jun-13        |
| <b>I. Ingresos de operaciones de intermediación</b>                     | <b>53,782</b>       | <b>59,381</b> | <b>21,329</b> | <b>26,973</b> | <b>32,668</b> | <b>23,280</b>                  | <b>28,972</b> | <b>11,424</b> | <b>14,360</b> | <b>17,211</b> |
| <b>1. Cartera de prestamos</b>  | <b>52,868</b>       | <b>58,222</b> | <b>20,868</b> | <b>26,394</b> | <b>31,970</b> | <b>23,042</b>                  | <b>28,621</b> | <b>11,306</b> | <b>14,216</b> | <b>17,039</b> |
| a. Intereses  | 47,551              | 52,260        | 18,931        | 23,891        | 29,145        | 18,970                         | 24,790        | 9,851         | 12,409        | 15,019        |
| b. Comisiones   | 5,295               | 5,939         | 1,927         | 2,491         | 2,812         | 3,302                          | 3,306         | 1,260         | 1,561         | 1,710         |
| c. Inspecciones y valuos  | 23                  | 22            | 10            | 12            | 13            | 770                            | 524           | 195           | 247           | 309           |
| <b>2. Cartera de inversiones</b>  | <b>96</b>           | <b>132</b>    | <b>44</b>     | <b>60</b>     | <b>75</b>     | <b>217</b>                     | <b>323</b>    | <b>111</b>    | <b>134</b>    | <b>159</b>    |
| <b>3. Operaciones temporales con documentos</b>                         | <b>0</b>            | <b>31</b>     | <b>3</b>      | <b>3</b>      | <b>3</b>      | <b>3</b>                       | <b>1</b>      | <b>0</b>      | <b>0</b>      | <b>0</b>      |
| <b>4. Intereses sobre depósitos</b>                                     | <b>818</b>          | <b>995</b>    | <b>413</b>    | <b>516</b>    | <b>619</b>    | <b>18</b>                      | <b>27</b>     | <b>6</b>      | <b>10</b>     | <b>13</b>     |
| <b>II. Costos de captación de recursos</b>                              | <b>17,824</b>       | <b>19,589</b> | <b>7,199</b>  | <b>9,132</b>  | <b>11,128</b> | <b>5,406</b>                   | <b>5,252</b>  | <b>1,903</b>  | <b>2,410</b>  | <b>2,915</b>  |
| 1. Depósitos  | 9,752               | 10,125        | 3,658         | 4,629         | 5,585         | 566                            | 1,304         | 586           | 748           | 917           |
| 2. Prestamos para terceros  | 6,983               | 8,238         | 3,126         | 3,980         | 4,932         | 4,813                          | 3,661         | 1,144         | 1,434         | 1,717         |
| 3. Prestamos para cubrir déficit de caja                                | 0                   | 0             | 0             | 0             | 0             | 0                              | 0             | 0             | 0             | 0             |
| 4. Títulos de emisión propia  | 22                  | 12            | 5             | 8             | 10            | 0                              | 235           | 149           | 197           | 245           |
| 5. Perdida por diferencia de precios                                    | 0                   | 0             | 0             | 0             | 0             | 6                              | 4             | 3             | 3             | 3             |
| 6. Primas por garantía de depósitos                                     | 324                 | 399           | 144           | 175           | 206           | 21                             | 47            | 22            | 28            | 33            |
| 7. Otros costos de intermediación                                       | 743                 | 815           | 265           | 340           | 395           | 0                              | 0             | 0             | 0             | 0             |
| <b>III. Saneamiento de activos de intermediación</b>                    | <b>3,475</b>        | <b>3,544</b>  | <b>1,467</b>  | <b>1,716</b>  | <b>2,067</b>  | <b>4,134</b>                   | <b>4,734</b>  | <b>1,853</b>  | <b>2,286</b>  | <b>2,745</b>  |
| <b>IV. Castigos de activos de intermediación</b>                        | <b>2</b>            | <b>5</b>      | <b>10</b>     | <b>9</b>      | <b>9</b>      | <b>0</b>                       | <b>8</b>      | <b>6</b>      | <b>7</b>      | <b>9</b>      |
| <b>V. Utilidad de intermediación (I - II - III - IV)</b>                | <b>32,482</b>       | <b>36,242</b> | <b>12,653</b> | <b>16,115</b> | <b>19,463</b> | <b>13,740</b>                  | <b>18,977</b> | <b>7,663</b>  | <b>9,657</b>  | <b>11,541</b> |
| <b>VI. Ingresos de otras operaciones</b>                                | <b>2,660</b>        | <b>4,748</b>  | <b>2,104</b>  | <b>2,743</b>  | <b>3,348</b>  | <b>41</b>                      | <b>64</b>     | <b>31</b>     | <b>38</b>     | <b>48</b>     |
| <b>VII. Costos de otras operaciones</b>                                 | <b>1,998</b>        | <b>3,264</b>  | <b>1,309</b>  | <b>1,663</b>  | <b>1,951</b>  | <b>1,670</b>                   | <b>4,875</b>  | <b>2,683</b>  | <b>3,374</b>  | <b>4,053</b>  |
| <b>VIII. Gastos de operación (gastos de admón..)</b>                    | <b>21,237</b>       | <b>23,059</b> | <b>7,746</b>  | <b>9,779</b>  | <b>11,870</b> | <b>13,233</b>                  | <b>13,588</b> | <b>4,791</b>  | <b>6,047</b>  | <b>7,249</b>  |
| <b>IX. Utilidad de operación (V + VI - VII - VIII)</b>                  | <b>11,908</b>       | <b>14,668</b> | <b>5,703</b>  | <b>7,417</b>  | <b>8,990</b>  | <b>-1,122</b>                  | <b>579</b>    | <b>220</b>    | <b>273</b>    | <b>288</b>    |
| <b>X. Otros ingresos y gastos no operacionales</b>                      | <b>1,285</b>        | <b>777</b>    | <b>275</b>    | <b>398</b>    | <b>573</b>    | <b>650</b>                     | <b>684</b>    | <b>469</b>    | <b>553</b>    | <b>643</b>    |
| 1. Ingresos   | 2,883               | 2,872         | 1,197         | 1,497         | 1,898         | 965                            | 885           | 542           | 650           | 750           |
| 2. Gastos   | 1,599               | 2,095         | 922           | 1,099         | 1,325         | 315                            | 200           | 74            | 97            | 107           |
| <b>XI. Impuestos sobre la renta</b>                                     | <b>1,534</b>        | <b>1,932</b>  | <b>1,069</b>  | <b>1,423</b>  | <b>1,715</b>  | <b>304</b>                     | <b>485</b>    | <b>186</b>    | <b>233</b>    | <b>272</b>    |
| <b>XII. Utilidad o ( pérdida ) antes de reserva legal (IX + X - XI)</b> | <b>11,659</b>       | <b>13,513</b> | <b>4,910</b>  | <b>6,392</b>  | <b>7,849</b>  | <b>-776</b>                    | <b>779</b>    | <b>503</b>    | <b>593</b>    | <b>658</b>    |

Fuente: Cifras remitidas por las entidades financieras.

**Bancos Cooperativos y Sociedades de Ahorro y Crédito**  
**Disponibilidades**  
**Saldos al 30 de junio 2012 y 2013**  
(En miles de US dólares)

| Conceptos   | Federación de Cajas de Crédito y de Banco de los Trabajadores, S.C. de R.L. de C.V. |               | Multi Inversiones Banco Cooperativo de los Trabajadores, S.C. de R.L. de C.V. |               | Banco de los Trabajadores Salvadoreños, S.C. de R.L. de C.V. |              | Banco Izalqueño de los Trabajadores, S.C. de R.L. de C.V. |              | Asociación Cooperativa de Ahorro y Crédito Vicentina de R.L. |               | Primer Banco de los Trabajadores, S.C. de R.L. de C.V. |              | Asociación Cooperativa de Ahorro y Crédito del Colegio Médico de El Salvador de R.L. |               | Total de bancos cooperativos |                | Sociedad de Ahorro y Crédito Apoyo Integral, S.A. |              | Sociedad de Ahorro y Crédito Credicomer, S.A. |              | Total de sociedades de ahorro y crédito |               |
|---|---|---------------|---|---------------|--|--------------|---|--------------|--|---------------|--|--------------|--|---------------|------------------------------|----------------|---|--------------|---|--------------|---|---------------|
|   | 2012  | 2013          | 2012  | 2013          | 2012   | 2013         | 2012  | 2013         | 2012   | 2013          | 2012   | 2013         | 2012   | 2013          | 2012                         | 2013           | 2012  | 2013         | 2012  | 2013         | 2012                                    | 2013          |
| I. Caja   | 751   | 770           | 203   | 706           | 97   | 108          | 227   | 494          | 370  | 698           | 165  | 196          | 399  | 408           | 2,211                        | 3,380          | 770   | 761          | 182   | 178          | 952                                     | 939           |
| II. Depósitos en el B.C.R.                                | 874   | 1,006         | 4,629   | 4,812         | 1,146  | 832          | 1,045   | 883          | 8,989  | 10,896        | 4,193  | 4,774        | 12,553   | 13,244        | 33,429                       | 36,446         | 1,602   | 1,675        | 3,287   | 4,094        | 4,889                                   | 5,769         |
| III. Documentos a cargo de otros bancos                   | 0   | 0             | 0   | 0             | 0  | 0            | 0   | 0            | 0  | 0             | 0  | 0            | 0  | 0             | 0                            | 0              | 0   | 1            | 0   | 0            | 0                                       | 1             |
| IV. Depósitos en bancos locales                           | 14,279  | 18,286        | 8,277   | 7,072         | 3,002  | 2,177        | 2,688   | 708          | 9,408  | 11,173        | 0  | 0            | 17,921   | 17,887        | 55,575                       | 57,304         | 6,022   | 3,739        | 756   | 1,747        | 6,778                                   | 5,486         |
| V. Depósitos en otras entidades del sistema financiero    | 0   | 0             | 69  | 27            | 22   | 9            | 98  | 209          | 0  | 0             | 4,114  | 2,986        | 376  | 673           | 4,680                        | 3,905          | 0   | 0            | 0   | 0            | 0                                       | 0             |
| VI. Depósitos en bancos y otras instituciones extranjeras | 3,930   | 3,242         | 0   | 0             | 0  | 0            | 0   | 0            | 0  | 0             | 0  | 0            | 538  | 827           | 4,468                        | 4,069          | 0   | 0            | 0   | 0            | 0                                       | 0             |
| <b>Total disponibilidades</b>                             | <b>19,834</b>   | <b>23,304</b> | <b>13,178</b>   | <b>12,617</b> | <b>4,267</b>   | <b>3,126</b> | <b>4,058</b>  | <b>2,294</b> | <b>18,767</b>  | <b>22,767</b> | <b>8,472</b>   | <b>7,957</b> | <b>31,787</b>  | <b>33,039</b> | <b>100,363</b>               | <b>105,104</b> | <b>8,395</b>                                      | <b>6,177</b> | <b>4,224</b>                                  | <b>6,018</b> | <b>12,619</b>                           | <b>12,195</b> |

Fuente: Cifras remitidas por las entidades financieras.



**Bancos Cooperativos y Sociedades de Ahorro y Crédito**  
**Inversiones Financieras**  
**Saldos al 30 de junio de 2012 - 2013**  
**(En miles de dólares)**

| Conceptos  | Federación de Cajas de Crédito y de Banco de los Trabajadores, S.C. de R.L. de C.V. |              | Multi Inversiones Banco de los Trabajadores, S.C. de R.L. de C.V. |          | Banco de los Trabajadores Salvadoreños, S.C. de R.L. de C.V. |          | Banco Izalqueño de los Trabajadores, S.C. de R.L. de C.V. |              | Asociación Cooperativa de Ahorro y Crédito Vicentina de R.L. |          | Primer Banco de los Trabajadores, S.C. de R.L. de C.V. |              | Asociación Cooperativa de Ahorro y Crédito del Colegio Médico de El Salvador de R.L. |              | Total bancos cooperativos |               | Sociedad de Ahorro y Crédito Apoyo Integral, S.A. |              | Sociedad de Ahorro y Crédito Credicomer, S.A. |               | Total sociedades de ahorro y crédito |               |
|--|---|--------------|---|----------|--|----------|---|--------------|--|----------|--|--------------|--|--------------|---------------------------|---------------|---|--------------|---|---------------|--------------------------------------|---------------|
|  | 2012  | 2013         | 2012  | 2013     | 2012   | 2013     | 2012  | 2013         | 2012   | 2013     | 2012   | 2013         | 2012   | 2013         | 2012                      | 2013          | 2012  | 2013         | 2012  | 2013          | 2012                                 | 2013          |
| <b>I. Títulos valores negociables</b>                            | <b>883</b>  | <b>883</b>   | <b>0</b>  | <b>0</b> | <b>0</b>   | <b>0</b> | <b>6,094</b>  | <b>5,310</b> | <b>0</b>   | <b>0</b> | <b>3,200</b>   | <b>3,631</b> | <b>3,687</b>   | <b>50</b>    | <b>13,864</b>             | <b>9,874</b>  | <b>0</b>  | <b>0</b>     | <b>2,613</b>                                  | <b>3,419</b>  | <b>2,613</b>                         | <b>3,419</b>  |
| Títulos valores propios  | 883   | 883          | 0   | 0        | 0  | 0        | 6,094   | 5,310        | 0  | 0        | 3,200  | 3,631        | 3,687  | 50           | 13,864                    | 9,874         | 0   | 0            | 2,313   | 3,419         | 2,313                                | 3,419         |
| Títulos valores transferidos                                     | 0   | 0            | 0   | 0        | 0  | 0        | 0   | 0            | 0  | 0        | 0  | 0            | 0  | 0            | 0                         | 0             | 0   | 0            | 300   | 0             | 300                                  | 0             |
| Colocación de fondos   | 0   | 0            | 0   | 0        | 0  | 0        | 0   | 0            | 0  | 0        | 0  | 0            | 0  | 0            | 0                         | 0             | 0   | 0            | 0   | 0             | 0                                    | 0             |
| <b>II. Títulos valores para conservarse hasta el vencimiento</b> | <b>2,077</b>  | <b>2,127</b> | <b>0</b>  | <b>0</b> | <b>0</b>   | <b>0</b> | <b>0</b>  | <b>0</b>     | <b>0</b>   | <b>0</b> | <b>0</b>   | <b>0</b>     | <b>0</b>   | <b>3,893</b> | <b>2,077</b>              | <b>6,021</b>  | <b>1,163</b>                                      | <b>1,311</b> | <b>4,499</b>                                  | <b>6,582</b>  | <b>5,662</b>                         | <b>7,893</b>  |
| <b>III. Títulos valores disponibles para venta</b>               | <b>0</b>  | <b>0</b>     | <b>0</b>  | <b>0</b> | <b>0</b>   | <b>0</b> | <b>0</b>  | <b>0</b>     | <b>0</b>   | <b>0</b> | <b>0</b>   | <b>0</b>     | <b>0</b>   | <b>0</b>     | <b>0</b>                  | <b>0</b>      | <b>0</b>  | <b>361</b>   | <b>0</b>                                      | <b>0</b>      | <b>0</b>                             | <b>361</b>    |
| <b>IV. Inversiones vencidas</b>                                  | <b>0</b>  | <b>0</b>     | <b>0</b>  | <b>0</b> | <b>0</b>   | <b>0</b> | <b>0</b>  | <b>0</b>     | <b>0</b>   | <b>0</b> | <b>0</b>   | <b>0</b>     | <b>0</b>   | <b>0</b>     | <b>0</b>                  | <b>0</b>      | <b>0</b>  | <b>0</b>     | <b>0</b>                                      | <b>0</b>      | <b>0</b>                             | <b>0</b>      |
| <b>Menos:</b>  |   |              |   |          |  |          |   |              |  |          |  |              |  |              |                           |               |   |              |   |               |                                      |               |
| <b>V. Provisión para valuación de inversiones</b>                | <b>0</b>  | <b>0</b>     | <b>0</b>  | <b>0</b> | <b>0</b>   | <b>0</b> | <b>0</b>  | <b>0</b>     | <b>0</b>   | <b>0</b> | <b>0</b>   | <b>0</b>     | <b>0</b>   | <b>0</b>     | <b>0</b>                  | <b>0</b>      | <b>0</b>  | <b>0</b>     | <b>0</b>                                      | <b>0</b>      | <b>0</b>                             | <b>0</b>      |
| <b>Total (I + II + III + IV - V)</b>                             | <b>2,960</b>  | <b>3,010</b> | <b>0</b>  | <b>0</b> | <b>0</b>   | <b>0</b> | <b>6,094</b>  | <b>5,310</b> | <b>0</b>   | <b>0</b> | <b>3,200</b>   | <b>3,631</b> | <b>3,687</b>   | <b>3,943</b> | <b>15,940</b>             | <b>15,894</b> | <b>1,163</b>                                      | <b>1,672</b> | <b>7,112</b>                                  | <b>10,001</b> | <b>8,275</b>                         | <b>11,673</b> |

Fuente: Cifras remitidas por las entidades financieras.

## Bancos Cooperativos y Sociedades de Ahorro y Crédito

## Prestamos Netos

Al 30 de junio de 2012 - 2013

(en miles de dólares)

| Conceptos  | Federación de Cajas de Crédito y de Banco de los Trabajadores, S.C. de R.L. De C.V. |                | Multi Inversiones Banco de los Trabajadores, S.C. de R.L. de C.V. |               | Banco de los Trabajadores Salvadoreños, S.C. de R.L. de C.V. |               | Banco Izalqueño de los Trabajadores, S.C. de R.L. de C.V. |               | Asociación Cooperativa de Ahorro y Crédito Vicentina de R.L. |               | Primer Banco de los Trabajadores, S.C. de R.L. de C.V. |               | Asociación Cooperativa de Ahorro y Crédito del Colegio Medico de El Salvador de R.L. |                | Total bancos cooperativos |                | Sociedad de Ahorro y Crédito Apoyo Integral, S.A. |               | Sociedad de Ahorro y Crédito Credicomer, S.A. |               | Total sociedades de ahorro y crédito |                |
|--|---|----------------|---|---------------|--|---------------|---|---------------|--|---------------|--|---------------|--|----------------|---------------------------|----------------|---|---------------|---|---------------|--------------------------------------|----------------|
|  | 2012  | 2013           | 2012  | 2013          | 2012   | 2013          | 2012  | 2013          | 2012   | 2013          | 2012   | 2013          | 2012   | 2013           | 2012                      | 2013           | 2012  | 2013          | 2012  | 2013          | 2012                                 | 2013           |
| <b>I. Prestamos hasta un año plazo</b>               | <b>6,433</b>  | <b>8,725</b>   | <b>475</b>  | <b>356</b>    | <b>44</b>  | <b>17</b>     | <b>226</b>  | <b>345</b>    | <b>631</b>   | <b>893</b>    | <b>361</b>   | <b>338</b>    | <b>398</b>   | <b>554</b>     | <b>8,568</b>              | <b>11,229</b>  | <b>5,737</b>                                      | <b>6,044</b>  | <b>5,077</b>                                  | <b>6,674</b>  | <b>10,814</b>                        | <b>12,718</b>  |
| Entidades del estado                                 | 0   | 0              | 0   | 0             | 0  | 0             | 0   | 49            | 0  | 0             | 0  | 0             | 0  | 0              | 0                         | 49             | 0   | 0             | 0   | 0             | 0                                    | 0              |
| Empresas privadas y particulares                     | 2   | 2              | 475   | 356           | 44   | 17            | 226   | 296           | 631  | 893           | 361  | 338           | 398  | 554            | 2,137                     | 2,457          | 5,737   | 6,044         | 5,077   | 6,674         | 10,814                               | 12,718         |
| Otras entidades del sistema financiero               | 6,431   | 8,723          | 0   | 0             | 0  | 0             | 0   | 0             | 0  | 0             | 0  | 0             | 0  | 0              | 6,431                     | 8,723          | 0   | 0             | 0   | 0             | 0                                    | 0              |
| Otros  | 0   | 0              | 0   | 0             | 0  | 0             | 0   | 0             | 0  | 0             | 0  | 0             | 0  | 0              | 0                         | 0              | 0   | 0             | 0   | 0             | 0                                    | 0              |
| <b>II. Prestamos a mas de un año plazo</b>           | <b>158,908</b>  | <b>183,781</b> | <b>49,762</b>   | <b>61,973</b> | <b>22,698</b>  | <b>25,486</b> | <b>24,119</b>   | <b>28,112</b> | <b>61,046</b>  | <b>79,563</b> | <b>45,512</b>  | <b>59,453</b> | <b>118,809</b>   | <b>128,812</b> | <b>480,854</b>            | <b>567,178</b> | <b>55,793</b>                                     | <b>55,779</b> | <b>26,452</b>                                 | <b>38,637</b> | <b>82,244</b>                        | <b>94,417</b>  |
| Entidades del estado                                 | 0   | 0              | 13,914  | 15,550        | 5,527  | 6,765         | 9,238   | 10,229        | 0  | 3,479         | 5,754  | 6,591         | 0  | 0              | 34,434                    | 42,614         | 0   | 0             | 0   | 0             | 0                                    | 0              |
| Empresas privadas, particulares y domiciliadas       | 2,147   | 3,095          | 35,062  | 45,734        | 16,523   | 18,210        | 14,881  | 17,440        | 61,046   | 76,083        | 39,204   | 52,862        | 118,809  | 128,812        | 287,671                   | 342,237        | 55,793  | 55,779        | 26,452  | 38,637        | 82,244                               | 94,417         |
| Otras entidades del sistema financiero               | 156,761   | 180,685        | 786   | 688           | 648  | 511           | 0   | 443           | 0  | 0             | 554  | 0             | 0  | 0              | 158,749                   | 182,328        | 0   | 0             | 0   | 0             | 0                                    | 0              |
| Otros  | 0   | 0              | 0   | 0             | 0  | 0             | 0   | 0             | 0  | 0             | 0  | 0             | 0  | 0              | 0                         | 0              | 0   | 0             | 0   | 0             | 0                                    | 0              |
| <b>III. Prestamos vencidos</b>                       | <b>0</b>  | <b>0</b>       | <b>601</b>  | <b>516</b>    | <b>431</b>   | <b>464</b>    | <b>1,121</b>  | <b>1,073</b>  | <b>3,239</b>   | <b>3,009</b>  | <b>1,700</b>   | <b>1,833</b>  | <b>1,472</b>   | <b>1,150</b>   | <b>8,563</b>              | <b>8,045</b>   | <b>3,796</b>                                      | <b>2,812</b>  | <b>1,210</b>                                  | <b>2,334</b>  | <b>5,006</b>                         | <b>5,146</b>   |
| <b>Menos:</b>  |   |                |   |               |  |               |   |               |  |               |  |               |  |                |                           |                |   |               |   |               |                                      |                |
| <b>IV. Provisión por incobrabilidad de prestamos</b> | <b>605</b>  | <b>798</b>     | <b>1,144</b>  | <b>1,165</b>  | <b>431</b>   | <b>620</b>    | <b>971</b>  | <b>1,073</b>  | <b>2,466</b>   | <b>2,480</b>  | <b>1,876</b>   | <b>2,030</b>  | <b>2,342</b>   | <b>2,150</b>   | <b>9,834</b>              | <b>10,316</b>  | <b>3,634</b>                                      | <b>2,633</b>  | <b>1,086</b>                                  | <b>2,140</b>  | <b>4,719</b>                         | <b>4,773</b>   |
| <b>Total prestamos netos (I + II + III - IV)</b>     | <b>164,736</b>  | <b>191,707</b> | <b>49,694</b>   | <b>61,680</b> | <b>22,742</b>  | <b>25,347</b> | <b>24,495</b>   | <b>28,457</b> | <b>62,449</b>  | <b>80,984</b> | <b>45,697</b>  | <b>59,594</b> | <b>118,338</b>   | <b>128,366</b> | <b>488,151</b>            | <b>576,136</b> | <b>61,692</b>                                     | <b>62,002</b> | <b>31,653</b>                                 | <b>45,505</b> | <b>93,345</b>                        | <b>107,508</b> |

Fuente: Cifras remitidas por las entidades financieras.

**Bancos Cooperativos y Sociedades de Ahorro y Crédito**  
**Cartera de Préstamos por Sectores Económicos**  
**Saldos al 30 de junio de 2013**  
**(En miles de dólares)**

| Sectores Económicos              | Federación de Cajas de Crédito y de Banco de los Trabajadores, S.C. de R.L. De C.V. | Multi Inversiones Banco Cooperativo de los Trabajadores, S.C. de R.L. de C.V. | Banco de los Trabajadores Salvadoreños, S.C. de R.L. de C.V. | Banco Izalqueño de los Trabajadores, S.C. de R.L. de C.V. | Asociación Cooperativa de Ahorro y Crédito Vicentina de R.L. | Primer Banco de los Trabajadores, S.C. de R.L. de C.V. | Asoc. Coop. de Ahorro y Crédito del Colegio Medico de El Salvador de R.L. | Total bancos cooperativos | Sociedad de Ahorro y Crédito Apoyo Integral, S.A. | Sociedad de Ahorro y Crédito Credicomerc, S.A. | Total sociedades de ahorro y crédito |
|----------------------------------|---|---|--|---|--|--|---|---------------------------|---|--|--------------------------------------|
| Vivienda                         | 2,631   | 3,273   | 5,941  | 3,386   | 15,933   | 9,658  | 69,947  | 110,769                   | 11,637  | 300  | 11,937                               |
| Agropecuario                     | 766   | 154   | 3  | 0   | 33   | 196  | 0   | 1,152                     | 9,688   | 0  | 9,688                                |
| Minería y Cantera                | 0   | 236   | 0  | 0   | 0  | 0  | 0   | 236                       | 246   | 0  | 246                                  |
| Industria Manufacturera          | 413   | 46  | 0  | 2   | 1,423  | 9  | 22  | 1,915                     | 1,841   | 4,200  | 6,042                                |
| Construcción                     | 20,227  | 8,199   | 3,949  | 7,733   | 10,100   | 2,322  | 0   | 52,531                    | 1,438   | 522  | 1,960                                |
| Electricidad, Gas, Agua y Otras. | 0   | 0   | 0  | 0   | 0  | 0  | 0   | 0                         | 2   | 6  | 8                                    |
| Comercio                         | 39,902  | 1,399   | 3,000  | 759   | 9,255  | 326  | 3,205   | 57,846                    | 32,672  | 6,909  | 39,581                               |
| Transporte Almac y Común.        | 3,237   | 37  | 190  | 75  | 894  | 460  | 0   | 4,894                     | 3,091   | 669  | 3,760                                |
| Servicio                         | 1,964   | 6,907   | 5,276  | 3,794   | 423  | 4,847  | 3,768   | 26,979                    | 2,375   | 2,459  | 4,833                                |
| Instituciones Financieras        | 118,522   | 688   | 816  | 887   | 0  | 0  | 0   | 120,913                   | 1   | 0  | 1                                    |
| Actividades No clasificadas      | 4,454   | 1,295   | 1,314  | 1,046   | 107  | 223  | 0   | 8,439                     | 108   | 2  | 110                                  |
| Consumo                          | 389   | 40,608  | 5,476  | 11,849  | 45,297   | 43,582   | 53,580  | 200,781                   | 1,519   | 32,600   | 34,119                               |
| <b>Total</b>                     | <b>192,506</b>  | <b>62,844</b>   | <b>25,967</b>  | <b>29,530</b>   | <b>83,464</b>  | <b>61,624</b>  | <b>130,521</b>  | <b>586,456</b>            | <b>64,619</b>                                     | <b>47,666</b>                                  | <b>112,285</b>                       |

**En porcentajes**

| Sectores Económicos              | Federación de Cajas de Crédito y de Banco de los Trabajadores, S.C. de R.L. De C.V. | Multi Inversiones Banco Cooperativo de los Trabajadores, S.C. de R.L. de C.V. | Banco de los Trabajadores Salvadoreños, S.C. de R.L. de C.V. | Banco Izalqueño de los Trabajadores, S.C. de R.L. de C.V. | Asociación Cooperativa de Ahorro y Crédito Vicentina de R.L. | Asoc. Coop. de Ahorro y Crédito del Colegio Medico de El Salvador de R.L. | Asoc. Coop. de Ahorro y Crédito del Colegio Medico de El Salvador de R.L. | Total bancos cooperativos | Sociedad de Ahorro y Crédito Apoyo Integral, S.A. | Sociedad de Ahorro y Crédito Credicomerc, S.A. | Total sociedades de ahorro y crédito |
|----------------------------------|---|---|--|---|--|---|---|---------------------------|---|--|--------------------------------------|
| Vivienda                         | 1.37  | 5.21  | 22.88  | 11.47   | 19.09  | 15.67   | 53.59   | 18.89                     | 18.01   | 0.63   | 10.63                                |
| Agropecuario                     | 0.40  | 0.25  | 0.01   | 0.00  | 0.04   | 0.32  | 0.00  | 0.20                      | 14.99   | 0.00   | 8.63                                 |
| Minería y Cantera                | 0.00  | 0.38  | 0.00   | 0.00  | 0.00   | 0.00  | 0.00  | 0.04                      | 0.38  | 0.00   | 0.22                                 |
| Industria Manufacturera          | 0.21  | 0.07  | 0.00   | 0.01  | 1.70   | 0.02  | 0.02  | 0.33                      | 2.85  | 8.81   | 5.38                                 |
| Construcción                     | 10.51   | 13.05   | 15.21  | 26.19   | 12.10  | 3.77  | 0.00  | 8.96                      | 2.23  | 1.09   | 1.75                                 |
| Electricidad, Gas, Agua y Otras. | 0.00  | 0.00  | 0.00   | 0.00  | 0.00   | 0.00  | 0.00  | 0.00                      | 0.00  | 0.01   | 0.01                                 |
| Comercio                         | 20.73   | 2.23  | 11.55  | 2.57  | 11.09  | 0.53  | 2.46  | 9.86                      | 50.56   | 14.49  | 35.25                                |
| Transporte Almac y Común.        | 1.68  | 0.06  | 0.73   | 0.25  | 1.07   | 0.75  | 0.00  | 0.83                      | 4.78  | 1.40   | 3.35                                 |
| Servicio                         | 1.02  | 10.99   | 20.32  | 12.85   | 0.51   | 7.87  | 2.89  | 4.60                      | 3.68  | 5.16   | 4.30                                 |
| Instituciones Financieras        | 61.57   | 1.10  | 3.14   | 3.00  | 0.00   | 0.00  | 0.00  | 20.62                     | 0.00  | 0.00   | 0.00                                 |
| Actividades No clasificadas      | 2.31  | 2.06  | 5.06   | 3.54  | 0.13   | 0.36  | 0.00  | 1.44                      | 0.17  | 0.00   | 0.10                                 |
| Consumo                          | 0.20  | 64.62   | 21.09  | 40.12   | 54.27  | 70.72   | 41.05   | 34.24                     | 2.35  | 68.39  | 30.39                                |
| <b>Total</b>                     | <b>100.00</b>   | <b>100.00</b>   | <b>100.00</b>  | <b>100.00</b>   | <b>100.00</b>  | <b>100.00</b>   | <b>100.00</b>   | <b>100.00</b>             | <b>100.00</b>                                     | <b>100.00</b>                                  | <b>100.00</b>                        |

**Bancos Cooperativos y Sociedades de Ahorro y Crédito**  
**Cartera de Préstamos por Sectores Económicos**  
 Saldo al 30 de junio de 2013 <sup>1/</sup>  
 ( miles de dólares )

| DESTINOS ECONOMICOS                                   | FEDECREDITO    | MULTI<br>INVERSIONES | BTS           | IZALQUEÑO     | ACCOVI        | PRIMER<br>BANCO | COMEDICA       | TOTAL BANCOS<br>COOPERATIVOS | APOYO<br>INTEGRAL | CREDICOMER    | TOTAL SAC      |
|---|----------------|----------------------|---------------|---------------|---------------|-----------------|----------------|------------------------------|-------------------|---------------|----------------|
| <b>I. Adquisición de Vivienda</b>                     | <b>2,631</b>   | <b>3,273</b>         | <b>5,941</b>  | <b>3,386</b>  | <b>15,933</b> | <b>9,658</b>    | <b>69,947</b>  | <b>110,769</b>               | <b>11,637</b>     | <b>300</b>    | <b>11,937</b>  |
| 1. Adquisición de Vivienda                            | 2,631          | 3,273                | 5,941         | 3,386         | 15,886        | 9,658           | 68,504         | 109,280                      | 11,227            | 300           | 11,527         |
| 2. Refinanciamientos                                  | 0              | 0                    | 0             | 0             | 47            | 0               | 1,443          | 1,490                        | 410               | 0             | 410            |
| <b>II. Agropecuario</b>                               | <b>766</b>     | <b>154</b>           | <b>3</b>      | <b>0</b>      | <b>33</b>     | <b>196</b>      | <b>0</b>       | <b>1,152</b>                 | <b>9,688</b>      | <b>0</b>      | <b>9,688</b>   |
| 1. Agricultura  | 247            | 0                    | 3             | 0             | 0             | 156             | 0              | 406                          | 5,742             | 0             | 5,742          |
| A. Café   | 133            | 0                    | 3             | 0             | 0             | 0               | 0              | 136                          | 83                | 0             | 83             |
| B. Algodón  | 0              | 0                    | 0             | 0             | 0             | 0               | 0              | 0                            | 16                | 0             | 16             |
| C. Caña de Azúcar                                     | 9              | 0                    | 0             | 0             | 0             | 121             | 0              | 129                          | 611               | 0             | 611            |
| D. Maíz   | 85             | 0                    | 0             | 0             | 0             | 0               | 0              | 85                           | 3,565             | 0             | 3,565          |
| E. Frijol   | 0              | 0                    | 0             | 0             | 0             | 0               | 0              | 0                            | 166               | 0             | 166            |
| F. Arroz  | 0              | 0                    | 0             | 0             | 0             | 0               | 0              | 0                            | 433               | 0             | 433            |
| G. Otros Productos Agrícolas                          | 21             | 0                    | 0             | 0             | 0             | 35              | 0              | 56                           | 867               | 0             | 867            |
| 2. Ganadería  | 517            | 0                    | 0             | 0             | 0             | 0               | 0              | 517                          | 2,823             | 0             | 2,823          |
| 3. Avicultura   | 0              | 0                    | 0             | 0             | 0             | 0               | 0              | 0                            | 482               | 0             | 482            |
| 4. Pesca, apicultura y otros                          | 1              | 154                  | 0             | 0             | 33            | 37              | 0              | 225                          | 415               | 0             | 415            |
| 5. Refinanciamientos                                  | 1              | 0                    | 0             | 0             | 0             | 3               | 0              | 4                            | 226               | 0             | 226            |
| <b>III. Minería y Canteras</b>                        | <b>0</b>       | <b>236</b>           | <b>0</b>      | <b>0</b>      | <b>0</b>      | <b>0</b>        | <b>0</b>       | <b>236</b>                   | <b>246</b>        | <b>0</b>      | <b>246</b>     |
| <b>IV. Industria Manufacturera</b>                    | <b>413</b>     | <b>46</b>            | <b>0</b>      | <b>2</b>      | <b>1,423</b>  | <b>9</b>        | <b>22</b>      | <b>1,915</b>                 | <b>1,841</b>      | <b>4,200</b>  | <b>6,042</b>   |
| 1. Productos alimenticios                             | 66             | 9                    | 0             | 0             | 915           | 5               | 0              | 995                          | 976               | 848           | 1,824          |
| 2. Bebidas y Tabaco                                   | 0              | 0                    | 0             | 0             | 0             | 0               | 0              | 0                            | 82                | 1             | 83             |
| 3. Textiles y vestuarios                              | 269            | 29                   | 0             | 1             | 0             | 5               | 0              | 303                          | 275               | 870           | 1,146          |
| 4. Industria de Madera                                | 0              | 0                    | 0             | 0             | 0             | 0               | 0              | 0                            | 30                | 0             | 30             |
| 5. Fabricación de Muebles y Accesorios                | 42             | 0                    | 0             | 1             | 5             | 0               | 22             | 69                           | 161               | 285           | 446            |
| 6. Papel Cartón y Productos de papel cartón           | 0              | 0                    | 0             | 0             | 2             | 0               | 0              | 2                            | 44                | 1,284         | 1,329          |
| 7. Productos de Cuero y Caucho                        | 0              | 3                    | 0             | 0             | 0             | 0               | 0              | 3                            | 16                | 0             | 16             |
| 8. Productos Químicos                                 | 0              | 0                    | 0             | 0             | 0             | 0               | 0              | 0                            | 2                 | 112           | 114            |
| 9. Productos derivados del Petróleo                   | 0              | 0                    | 0             | 0             | 0             | 0               | 0              | 0                            | 1                 | 0             | 1              |
| 10. Productos minerales no Metálicos                  | 10             | 0                    | 0             | 0             | 452           | 0               | 0              | 461                          | 76                | 2             | 78             |
| 11. Industrias Metálicas Básicas                      | 27             | 0                    | 0             | 0             | 0             | 0               | 0              | 27                           | 3                 | 0             | 3              |
| 12. Productos Metálicos                               | 0              | 0                    | 0             | 0             | 11            | 0               | 0              | 11                           | 75                | 122           | 197            |
| 13. Industria de la Maquila                           | 0              | 0                    | 0             | 0             | 0             | 0               | 0              | 0                            | 25                | 0             | 25             |
| 14. Otros Productos Industriales                      | 0              | 5                    | 0             | 0             | 38            | 0               | 0              | 44                           | 67                | 559           | 626            |
| 15. Refinanciamientos                                 | 0              | 0                    | 0             | 0             | 0             | 0               | 0              | 0                            | 9                 | 115           | 124            |
| <b>V. Construcción</b>                                | <b>20,227</b>  | <b>8,199</b>         | <b>3,949</b>  | <b>7,733</b>  | <b>10,100</b> | <b>2,322</b>    | <b>0</b>       | <b>52,531</b>                | <b>1,438</b>      | <b>522</b>    | <b>1,960</b>   |
| 1. Viviendas  | 6,690          | 187                  | 400           | 0             | 5,894         | 169             | 0              | 13,341                       | 793               | 0             | 793            |
| 2. Construcciones agropecuarias                       | 0              | 0                    | 7             | 0             | 0             | 0               | 0              | 7                            | 0                 | 0             | 0              |
| 3. Edificios industriales, comerciales y de servicios | 11,870         | 204                  | 0             | 0             | 904           | 12              | 0              | 12,990                       | 191               | 0             | 191            |
| 4. Hoteles y similares                                | 0              | 0                    | 0             | 0             | 0             | 0               | 0              | 0                            | 6                 | 0             | 6              |
| 5. Urbanización de terrenos y otros                   | 1,667          | 7,808                | 3,543         | 7,690         | 3,257         | 2,141           | 0              | 26,106                       | 356               | 522           | 877            |
| 6. Refinanciamientos                                  | 0              | 0                    | 0             | 44            | 44            | 0               | 0              | 87                           | 92                | 0             | 92             |
| <b>VI. Electricidad, gas, agua y servicios</b>        | <b>0</b>       | <b>0</b>             | <b>0</b>      | <b>0</b>      | <b>0</b>      | <b>0</b>        | <b>0</b>       | <b>0</b>                     | <b>2</b>          | <b>6</b>      | <b>8</b>       |
| <b>VII. Comercio</b>                                  | <b>39,902</b>  | <b>1,399</b>         | <b>3,000</b>  | <b>759</b>    | <b>9,255</b>  | <b>326</b>      | <b>3,205</b>   | <b>57,846</b>                | <b>32,672</b>     | <b>6,909</b>  | <b>39,581</b>  |
| 1. De importación                                     | 0              | 27                   | 44            | 0             | 134           | 0               | 0              | 205                          | 789               | 12            | 801            |
| 2. De exportación                                     | 0              | 76                   | 0             | 0             | 0             | 0               | 0              | 76                           | 6                 | 0             | 6              |
| 3. Interno  | 39,902         | 1,240                | 2,956         | 757           | 9,097         | 324             | 3,205          | 57,482                       | 31,338            | 6,559         | 37,897         |
| 4. Otros Comerciales                                  | 0              | 24                   | 0             | 0             | 0             | 2               | 0              | 26                           | 0                 | 0             | 0              |
| 5. Refinanciamientos                                  | 0              | 32                   | 0             | 1             | 24            | 0               | 0              | 57                           | 539               | 338           | 877            |
| <b>VIII. Transporte, almacenaje y comunicación</b>    | <b>3,237</b>   | <b>37</b>            | <b>190</b>    | <b>75</b>     | <b>894</b>    | <b>460</b>      | <b>0</b>       | <b>4,894</b>                 | <b>3,051</b>      | <b>669</b>    | <b>3,760</b>   |
| 1. Transporte por carretera                           | 3,237          | 37                   | 190           | 75            | 894           | 460             | 0              | 4,894                        | 3,051             | 669           | 3,720          |
| 2. Servicio de Comunicaciones                         | 0              | 0                    | 0             | 0             | 0             | 0               | 0              | 0                            | 0                 | 0             | 0              |
| 3. Otros  | 0              | 0                    | 0             | 0             | 0             | 0               | 0              | 0                            | 11                | 0             | 11             |
| 4. Refinanciamientos                                  | 0              | 0                    | 0             | 0             | 0             | 0               | 0              | 0                            | 29                | 0             | 29             |
| <b>IX. Servicios</b>                                  | <b>1,964</b>   | <b>6,907</b>         | <b>5,276</b>  | <b>3,794</b>  | <b>423</b>    | <b>4,847</b>    | <b>3,768</b>   | <b>26,979</b>                | <b>2,375</b>      | <b>2,459</b>  | <b>4,833</b>   |
| 1. Establecimiento de enseñanza                       | 0              | 0                    | 0             | 0             | 13            | 6               | 0              | 19                           | 45                | 3             | 48             |
| 2. Servicios médicos y sanitarios                     | 37             | 176                  | 0             | 0             | 0             | 30              | 3,560          | 3,803                        | 86                | 23            | 109            |
| 3. Otros  | 1,926          | 6,732                | 5,265         | 3,794         | 410           | 4,811           | 208            | 23,146                       | 2,123             | 2,274         | 4,398          |
| 4. Refinanciamientos                                  | 0              | 0                    | 11            | 0             | 0             | 0               | 0              | 11                           | 121               | 159           | 279            |
| <b>X. Instituciones Financieras</b>                   | <b>118,522</b> | <b>688</b>           | <b>816</b>    | <b>887</b>    | <b>0</b>      | <b>0</b>        | <b>0</b>       | <b>120,913</b>               | <b>1</b>          | <b>0</b>      | <b>1</b>       |
| <b>XI. Otras Actividades</b>                          | <b>4,454</b>   | <b>1,295</b>         | <b>1,314</b>  | <b>1,046</b>  | <b>107</b>    | <b>223</b>      | <b>0</b>       | <b>8,439</b>                 | <b>108</b>        | <b>2</b>      | <b>110</b>     |
| <b>XII. Consumo</b>                                   | <b>389</b>     | <b>40,608</b>        | <b>5,476</b>  | <b>11,849</b> | <b>45,297</b> | <b>43,582</b>   | <b>53,580</b>  | <b>200,781</b>               | <b>1,519</b>      | <b>32,600</b> | <b>34,119</b>  |
| 1. Préstamos para el consumo                          | 385            | 40,568               | 5,258         | 11,292        | 45,114        | 43,582          | 52,127         | 198,327                      | 1,479             | 32,327        | 33,806         |
| 2. Refinanciamientos                                  | 4              | 40                   | 218           | 556           | 182           | 0               | 1,453          | 2,454                        | 40                | 273           | 313            |
| <b>TOTAL</b>  | <b>192,506</b> | <b>62,844</b>        | <b>25,967</b> | <b>29,530</b> | <b>83,464</b> | <b>61,624</b>   | <b>130,521</b> | <b>586,456</b>               | <b>64,619</b>     | <b>47,666</b> | <b>112,285</b> |

**Bancos Cooperativos y Sociedades de Ahorro y Crédito**  
**Cartera de Préstamos por Montos Otorgados**  
**Saldos al 30 de junio de 2013**  
**(En miles de dólares)**

| Rangos en dólares  | De \$ 0 a \$ 1,000.00 |                  |               | De \$ 1,000.01 a \$ 5,000.00 |                  |               | De \$ 5,000.01 a \$ 10,000.00 |                  |               | De \$ 10,000.01 a \$ 50,000.00 |                  |                |
|--|-----------------------|------------------|---------------|------------------------------|------------------|---------------|-------------------------------|------------------|---------------|--------------------------------|------------------|----------------|
|  | Número de Deudores    | Montos Otorgados | Saldos        | Número de Deudores           | Montos Otorgados | Saldos        | Número de Deudores            | Montos Otorgados | Saldos        | Número de Deudores             | Montos Otorgados | Saldos         |
| Federación de Cajas de Crédito y de Bancos de los Trabajadores, S.C. de R.L. de C.V. | 28                    | 560              | 325           | 52                           | 8,372            | 4,816         | 44                            | 11,238           | 6,478         | 71                             | 41,518           | 24,730         |
| Multi Inversiones Banco de los Trabajadores, S.C. de R.L. de C.V.                    | 23                    | 20               | 9             | 261                          | 806              | 491           | 359                           | 3,130            | 2,486         | 2,298                          | 44,731           | 40,817         |
| Banco de los Trabajadores Salvadoreños, S.C. de R.L. de C.V.                         | 623                   | 530              | 382           | 1,764                        | 3,802            | 2,778         | 338                           | 2,702            | 2,025         | 365                            | 7,294            | 5,715          |
| Banco Izalqueño de los Trabajadores, S. C. de R.L. de C.V.                           | 576                   | 519              | 313           | 3,983                        | 9,512            | 7,161         | 500                           | 3,639            | 2,835         | 263                            | 5,108            | 4,564          |
| Asociación Cooperativa de Ahorro y Crédito Vicentina de R.L.                         | 2,969                 | 2,126            | 1,485         | 4,243                        | 12,285           | 8,936         | 2,164                         | 16,401           | 13,089        | 2,168                          | 42,878           | 37,869         |
| Primer Banco de los Trabajadores, S.C. de R.L. de C.V.                               | 524                   | 384              | 252           | 4,640                        | 15,775           | 12,506        | 2,542                         | 18,860           | 16,373        | 1,628                          | 25,947           | 23,623         |
| Asociación Cooperativa de Ahorro y Crédito del Colegio Médico de El Salvador de R.L. | 2,504                 | 2,083            | 1,260         | 4,820                        | 15,243           | 8,720         | 2,164                         | 19,271           | 13,071        | 2,449                          | 69,607           | 51,911         |
| <b>Total Bancos Cooperativos</b>   | <b>7,247</b>          | <b>6,222</b>     | <b>4,026</b>  | <b>19,763</b>                | <b>65,794</b>    | <b>45,407</b> | <b>8,111</b>                  | <b>75,241</b>    | <b>56,357</b> | <b>9,242</b>                   | <b>237,083</b>   | <b>189,228</b> |
| Sociedad de Ahorro y Crédito Apoyo Integral, S.A.                                    | 18,263                | 10,295           | 7,054         | 11,414                       | 31,599           | 21,979        | 1,292                         | 10,011           | 7,432         | 1,553                          | 28,616           | 22,361         |
| Sociedad de Ahorro y Crédito Credicom, S.A.  | 60,468                | 33,154           | 23,085        | 7,324                        | 13,359           | 9,929         | 267                           | 2,182            | 1,592         | 221                            | 6,041            | 4,566          |
| <b>Total Sociedades de Ahorro y Crédito</b>  | <b>78,731</b>         | <b>43,449</b>    | <b>30,139</b> | <b>18,738</b>                | <b>44,958</b>    | <b>31,908</b> | <b>1,559</b>                  | <b>12,193</b>    | <b>9,024</b>  | <b>1,774</b>                   | <b>34,657</b>    | <b>26,927</b>  |

| Rangos en dólares  | De \$ 50,000.01 a \$ 100,000.00 |                  |               | De \$ 100,000.01 a \$ 1,000,000.00 |                  |                | De \$ 1,000,000.00 a \$ 5,000,000.00 |                  |               | TOTAL              |                  |                |
|--|---------------------------------|------------------|---------------|------------------------------------|------------------|----------------|--------------------------------------|------------------|---------------|--------------------|------------------|----------------|
|  | Número de Deudores              | Montos Otorgados | Saldos        | Número de Deudores                 | Montos Otorgados | Saldos         | Número de Deudores                   | Montos Otorgados | Saldos        | Número de Deudores | Montos Otorgados | Saldos         |
| Federación de Cajas de Crédito y de Bancos de los Trabajadores, S.C. de R.L. de C.V. | 55                              | 21,569           | 14,971        | 57                                 | 179,588          | 134,589        | 4                                    | 8,859            | 6,597         | 311                | 271,705          | 192,506        |
| Multi Inversiones Banco de los Trabajadores, S.C. de R.L. de C.V.                    | 20                              | 1,435            | 1,159         | 34                                 | 17,019           | 15,615         | 2                                    | 2,268            | 2,267         | 2,997              | 69,409           | 62,844         |
| Banco de los Trabajadores Salvadoreños, S.C. de R.L. de C.V.                         | 17                              | 1,581            | 1,517         | 39                                 | 15,541           | 13,551         | 0                                    | 0                | 0             | 3,146              | 31,451           | 25,967         |
| Banco Izalqueño de los Trabajadores, S. C. de R.L. de C.V.                           | 16                              | 1,229            | 1,092         | 43                                 | 15,766           | 13,567         | 0                                    | 0                | 0             | 5,381              | 35,772           | 29,530         |
| Asociación Cooperativa de Ahorro y Crédito Vicentina de R.L.                         | 100                             | 6,933            | 6,019         | 42                                 | 15,055           | 13,793         | 2                                    | 2,270            | 2,274         | 11,688             | 97,947           | 83,464         |
| Primer Banco de los Trabajadores, S.C. de R.L. de C.V.                               | 16                              | 981              | 855           | 19                                 | 9,000            | 8,014          | 0                                    | 0                | 0             | 9,369              | 70,947           | 61,624         |
| Asociación Cooperativa de Ahorro y Crédito del Colegio Médico de El Salvador de R.L. | 644                             | 45,621           | 35,533        | 181                                | 25,285           | 20,026         | 0                                    | 0                | 0             | 12,762             | 177,110          | 130,521        |
| <b>Total Bancos Cooperativos</b>   | <b>868</b>                      | <b>79,349</b>    | <b>61,145</b> | <b>415</b>                         | <b>277,254</b>   | <b>219,155</b> | <b>8</b>                             | <b>13,397</b>    | <b>11,138</b> | <b>45,654</b>      | <b>754,342</b>   | <b>586,456</b> |
| Sociedad de Ahorro y Crédito Apoyo Integral, S.A.                                    | 63                              | 4,344            | 3,783         | 11                                 | 2,066            | 2,010          | 0                                    | 0                | 0             | 32,596             | 86,931           | 64,619         |
| Sociedad de Ahorro y Crédito Credicom, S.A.  | 41                              | 3,084            | 2,223         | 31                                 | 7,352            | 6,272          | 0                                    | 0                | 0             | 68,352             | 65,172           | 47,667         |
| <b>Total Sociedades de Ahorro y Crédito</b>  | <b>104</b>                      | <b>7,428</b>     | <b>6,006</b>  | <b>42</b>                          | <b>9,418</b>     | <b>8,282</b>   | <b>0</b>                             | <b>0</b>         | <b>0</b>      | <b>100,948</b>     | <b>152,103</b>   | <b>112,286</b> |

## Bancos Cooperativos y Sociedades de Ahorro y Crédito Cartera de Préstamos por Plazos

Al 30 de junio de 2013

(Cifras en miles de US dólares) <sup>1/</sup>

| Instituciones  | 0 a 1 años         |                  |              | 1 a 2 años         |                  |               | 2 a 3 años         |                  |               | 3 a 4 años         |                  |               | 4 a 5 años         |                  |               |
|--|--------------------|------------------|--------------|--------------------|------------------|---------------|--------------------|------------------|---------------|--------------------|------------------|---------------|--------------------|------------------|---------------|
|  | Número de Deudores | Montos Otorgados | Saldos       | Número de Deudores | Montos Otorgados | Saldos        | Número de Deudores | Montos Otorgados | Saldos        | Número de Deudores | Montos Otorgados | Saldos        | Número de Deudores | Montos Otorgados | Saldos        |
| Federación de Cajas de Crédito y de Bancos de los Trabajadores, S.C. de R.L. de C.V. | 24                 | 8,748            | 3,141        | 40                 | 7,567            | 5,740         | 21                 | 3,494            | 1,632         | 33                 | 7,737            | 5,200         | 29                 | 6,207            | 3,421         |
| Multi Inversiones Banco de los Trabajadores, S.C. de R.L. de C.V.                    | 17                 | 457              | 337          | 10                 | 127              | 131           | 21                 | 61               | 32            | 42                 | 352              | 189           | 61                 | 527              | 326           |
| Banco de los Trabajadores Salvadoreños, S.C. de R.L. de C.V.                         | 16                 | 6                | 2            | 40                 | 40               | 28            | 129                | 176              | 110           | 273                | 535              | 368           | 769                | 2,159            | 1,614         |
| Banco Izalqueño de los Trabajadores, S. C. de R.L. de C.V.                           | 16                 | 140              | 141          | 48                 | 462              | 219           | 184                | 227              | 149           | 555                | 819              | 532           | 662                | 1,283            | 867           |
| Asociación Cooperativa de Ahorro y Crédito Vicentina de R.L.                         | 179                | 329              | 221          | 602                | 1,055            | 803           | 642                | 1,499            | 948           | 3,362              | 6,146            | 4,327         | 467                | 1,721            | 1,359         |
| Primer Banco de los Trabajadores, S.C. de R.L. de C.V.                               | 13                 | 472              | 311          | 55                 | 84               | 55            | 148                | 225              | 133           | 659                | 1,152            | 719           | 393                | 2,167            | 1,780         |
| Asociación Cooperativa de Ahorro y Crédito del Colegio Médico de El Salvador de R.L. | 35                 | 247              | 245          | 79                 | 379              | 331           | 246                | 711              | 448           | 2,714              | 8,901            | 5,448         | 284                | 1,709            | 1,178         |
| <b>Total bancos cooperativos</b>   | <b>300</b>         | <b>10,398</b>    | <b>4,398</b> | <b>874</b>         | <b>9,715</b>     | <b>7,308</b>  | <b>1,391</b>       | <b>6,392</b>     | <b>3,452</b>  | <b>7,638</b>       | <b>25,643</b>    | <b>16,782</b> | <b>2,665</b>       | <b>15,773</b>    | <b>10,546</b> |
| Sociedad de Ahorro y Crédito Apoyo Integral, S.A.                                    | 3,110              | 1,847            | 1,373        | 12,839             | 11,390           | 9,111         | 7,238              | 12,149           | 7,988         | 4,279              | 14,674           | 9,996         | 1,593              | 9,474            | 6,186         |
| Sociedad de Ahorro y Crédito Credicomerc, S.A.                                       | 475                | 1,851            | 1,627        | 20,895             | 14,465           | 9,255         | 31,472             | 22,764           | 15,631        | 12,909             | 13,265           | 10,619        | 1,994              | 4,363            | 3,511         |
| <b>Total sociedades de ahorro y crédito</b>  | <b>3,585</b>       | <b>3,698</b>     | <b>3,000</b> | <b>33,734</b>      | <b>25,855</b>    | <b>18,366</b> | <b>38,710</b>      | <b>34,913</b>    | <b>23,619</b> | <b>17,188</b>      | <b>27,939</b>    | <b>20,615</b> | <b>3,587</b>       | <b>13,837</b>    | <b>9,697</b>  |

| Instituciones  | 5 a 10 años        |                  |                | 10 a 15 años       |                  |                | 15 a 20 años       |                  |                | Mas de 20 años     |                  |               | Total              |                  |                |
|--|--------------------|------------------|----------------|--------------------|------------------|----------------|--------------------|------------------|----------------|--------------------|------------------|---------------|--------------------|------------------|----------------|
|  | Número de Deudores | Montos Otorgados | Saldos         | Número de Deudores | Montos Otorgados | Saldos         | Número de Deudores | Montos Otorgados | Saldos         | Número de Deudores | Montos Otorgados | Saldos        | Número de Deudores | Montos Otorgados | Saldos         |
| Federación de Cajas de Crédito y de Bancos de los Trabajadores, S.C. de R.L. de C.V. | 70                 | 195,391          | 138,929        | 38                 | 15,730           | 11,337         | 46                 | 19,271           | 16,473         | 72                 | 7,558            | 6,633         | 373                | 271,705          | 192,506        |
| Multi Inversiones Banco de los Trabajadores, S.C. de R.L. de C.V.                    | 626                | 9,399            | 7,370          | 2,040              | 39,304           | 36,272         | 95                 | 17,340           | 16,502         | 48                 | 1,844            | 1,686         | 2,960              | 69,409           | 62,844         |
| Banco de los Trabajadores Salvadoreños, S.C. de R.L. de C.V.                         | 1,307              | 7,846            | 6,175          | 250                | 4,835            | 3,309          | 265                | 12,545           | 11,291         | 100                | 3,309            | 3,070         | 3,149              | 31,451           | 25,967         |
| Banco Izalqueño de los Trabajadores, S. C. de R.L. de C.V.                           | 3,510              | 13,004           | 9,661          | 244                | 4,646            | 3,936          | 87                 | 12,194           | 11,209         | 61                 | 2,997            | 2,815         | 5,367              | 35,772           | 29,530         |
| Asociación Cooperativa de Ahorro y Crédito Vicentina de R.L.                         | 3,141              | 18,953           | 13,972         | 2,056              | 29,592           | 26,728         | 532                | 14,844           | 12,677         | 711                | 23,808           | 22,428        | 11,692             | 97,947           | 83,464         |
| Primer Banco de los Trabajadores, S.C. de R.L. de C.V.                               | 6,416              | 35,272           | 29,561         | 1,513              | 22,246           | 20,625         | 86                 | 7,114            | 6,591          | 63                 | 2,214            | 1,849         | 9,346              | 70,947           | 61,624         |
| Asociación Cooperativa de Ahorro y Crédito del Colegio Médico de El Salvador de R.L. | 5,928              | 42,176           | 27,997         | 444                | 13,433           | 9,597          | 1,136              | 52,419           | 37,820         | 1,027              | 57,135           | 47,457        | 11,893             | 177,110          | 130,521        |
| <b>Total bancos cooperativos</b>   | <b>20,998</b>      | <b>322,042</b>   | <b>233,666</b> | <b>6,585</b>       | <b>129,787</b>   | <b>111,803</b> | <b>2,247</b>       | <b>135,727</b>   | <b>112,563</b> | <b>2,082</b>       | <b>98,865</b>    | <b>85,938</b> | <b>44,780</b>      | <b>754,342</b>   | <b>586,456</b> |
| Sociedad de Ahorro y Crédito Apoyo Integral, S.A.                                    | 2,307              | 19,229           | 14,272         | 669                | 8,204            | 6,688          | 406                | 8,067            | 7,229          | 75                 | 1,898            | 1,776         | 32,516             | 86,932           | 64,619         |
| Sociedad de Ahorro y Crédito Credicomerc, S.A.                                       | 235                | 8,208            | 6,783          | 3                  | 255              | 240            | 0                  | 0                | 0              | 0                  | 0                | 0             | 67,983             | 65,171           | 47,666         |
| <b>Total sociedades de ahorro y crédito</b>  | <b>2,542</b>       | <b>27,437</b>    | <b>21,055</b>  | <b>672</b>         | <b>8,459</b>     | <b>6,928</b>   | <b>406</b>         | <b>8,067</b>     | <b>7,229</b>   | <b>75</b>          | <b>1,898</b>     | <b>1,776</b>  | <b>100,499</b>     | <b>152,103</b>   | <b>112,285</b> |

Fuente: Central de Riesgos.

<sup>1/</sup> Pueden presentarse diferencias en decimales producto de aproximaciones en la conversión a miles.

**Bancos Cooperativos y Sociedades de Ahorro y Crédito**  
**Cartera de Prestamos Clasificada por Departamento y Pais de Destino**

Saldos al 30 de Junio de 2013

( en miles de dólares )

| Destino                   | Federación de Cajas de Crédito y de Banco de los Trabajadores, S.C. de R.L. De C.V. | Multi Inversiones Banco Cooperativo de los Trabajadores , S.C. de R.L. de C.V. | Banco de los Trabajadores Salvadoreños, S.C. de R.L. de C.V. | Banco Izalqueño de los Trabajadores, S.C. de R.L. de C.V. | Asociación Cooperativa de Ahorro y Crédito Vicentina de R.L. | Primer Banco de los Trabajadores, S.C. de R.L. de C.V. | Asociación Cooperativa de Ahorro y Crédito del Colegio Medico de El Salvador de R.L. | Total Bancos Cooperativos | Sociedad de Ahorro y Crédito Apoyo Integral, S.A. | Sociedad de Ahorro y Crédito Credicomer, S.A. | Total Sociedades de Ahorro y Crédito |
|---------------------------|---|--|--|---|--|--|--|---------------------------|---|---|--------------------------------------|
| <b>I. El Salvador</b>     | <b>192,506</b>  | <b>62,844</b>  | <b>25,879</b>  | <b>29,530</b>   | <b>83,464</b>  | <b>61,624</b>  | <b>130,521</b>   | <b>586,368</b>            | <b>64,484</b>                                     | <b>47,666</b>                                 | <b>112,150</b>                       |
| Ahuachapán                | 4,763   | 3,058  | 581  | 1,131   | 961  | 2,491  | 0  | 12,986                    | 6,214   | 52  | 6,266                                |
| Santa Ana                 | 13,880  | 3,361  | 2,528  | 507   | 3,275  | 769  | 12,444   | 36,763                    | 4,577   | 1,921   | 6,498                                |
| Sonsonate                 | 26,070  | 4,014  | 246  | 7,932   | 81   | 2,073  | 3,787  | 44,203                    | 4,531   | 86  | 4,617                                |
| Chalatenango              | 3,549   | 1,002  | 4  | 764   | 133  | 4,473  | 0  | 9,924                     | 3,269   | 8   | 3,278                                |
| La Libertad               | 14,896  | 4,829  | 4,268  | 4,592   | 7,517  | 4,759  | 15,776   | 56,636                    | 9,380   | 3,536   | 12,916                               |
| San Salvador              | 44,159  | 32,745   | 11,643   | 4,510   | 28,010   | 41,142   | 82,433   | 244,641                   | 16,396  | 37,817  | 54,213                               |
| Cuscatlán                 | 6,566   | 569  | 1,195  | 1,224   | 6,787  | 1,010  | 0  | 17,351                    | 1,432   | 101   | 1,533                                |
| La Paz                    | 23,966  | 3,576  | 3,329  | 1,571   | 14,326   | 2,161  | 0  | 48,930                    | 3,156   | 224   | 3,380                                |
| Cabañas                   | 7,415   | 1,481  | 12   | 1,216   | 4,736  | 62   | 0  | 14,922                    | 589   | 59  | 648                                  |
| San Vicente               | 13,172  | 1,345  | 21   | 5   | 15,242   | 341  | 0  | 30,126                    | 1,717   | 27  | 1,744                                |
| Usulután                  | 20,429  | 3,043  | 1,283  | 2,060   | 1,097  | 1,446  | 2,067  | 31,426                    | 5,370   | 666   | 6,035                                |
| San Miguel                | 5,356   | 1,951  | 398  | 1,749   | 175  | 542  | 14,014   | 24,186                    | 4,026   | 2,926   | 6,953                                |
| Morazan                   | 4,340   | 572  | 0  | 646   | 18   | 39   | 0  | 5,615                     | 1,015   | 48  | 1,063                                |
| La Unión                  | 3,945   | 1,298  | 371  | 1,623   | 1,107  | 316  | 0  | 8,660                     | 2,811   | 196   | 3,006                                |
| <b>II. Guatemala</b>      | 0   | 0  | 0  | 0   | 0  | 0  | 0  | 0                         | 6   | 0   | 6                                    |
| <b>III. Honduras</b>      | 0   | 0  | 0  | 0   | 0  | 0  | 0  | 0                         | 14  | 0   | 14                                   |
| <b>IV. Nicaragua</b>      | 0   | 0  | 0  | 0   | 0  | 0  | 0  | 0                         | 44  | 0   | 44                                   |
| <b>V. Costa Rica</b>      | 0   | 0  | 0  | 0   | 0  | 0  | 0  | 0                         | 21  | 0   | 21                                   |
| <b>VI. Estados Unidos</b> | 0   | 0  | 88   | 0   | 0  | 0  | 0  | 88                        | 23  | 0   | 23                                   |
| <b>VII. Otros Paises</b>  | 0   | 0  | 0  | 0   | 0  | 0  | 0  | 0                         | 27  | 0   | 27                                   |
| <b>Total</b>              | <b>192,506</b>  | <b>62,844</b>  | <b>25,967</b>  | <b>29,530</b>   | <b>83,464</b>  | <b>61,624</b>  | <b>130,521</b>   | <b>586,456</b>            | <b>64,619</b>                                     | <b>47,666</b>                                 | <b>112,285</b>                       |

(En porcentajes)

| Destino                   | Federación de Cajas de Crédito y de Banco de los Trabajadores, S.C. de R.L. De C.V. | Multi Inversiones Banco Cooperativo de los Trabajadores , S.C. de R.L. de C.V. | Banco de los Trabajadores Salvadoreños, S.C. de R.L. de C.V. | Banco Izalqueño de los Trabajadores, S.C. de R.L. de C.V. | Asociación Cooperativa de Ahorro y Crédito Vicentina de R.L. | Primer Banco de los Trabajadores, S.C. de R.L. de C.V. | Asociación Cooperativa de Ahorro y Crédito del Colegio Medico de El Salvador de R.L. | Total Bancos Cooperativos | Sociedad de Ahorro y Crédito Apoyo Integral, S.A. | Sociedad de Ahorro y Crédito Credicomer, S.A. | Total Sociedades de Ahorro y Crédito |
|---------------------------|---|--|--|---|--|--|--|---------------------------|---|---|--------------------------------------|
| <b>I. El Salvador</b>     | <b>100.00</b>   | <b>100.00</b>  | <b>99.66</b>   | <b>100.00</b>   | <b>100.00</b>  | <b>100.00</b>  | <b>100.00</b>  | <b>99.99</b>              | <b>99.79</b>                                      | <b>100.00</b>                                 | <b>99.88</b>                         |
| Ahuachapán                | 2.47  | 4.87   | 2.24   | 3.83  | 1.15   | 4.04   | 0.00   | 2.21                      | 9.62  | 0.11  | 5.58                                 |
| Santa Ana                 | 7.21  | 5.35   | 9.73   | 1.72  | 3.92   | 1.25   | 9.53   | 6.27                      | 7.08  | 4.03  | 5.79                                 |
| Sonsonate                 | 13.54   | 6.39   | 0.95   | 26.86   | 0.10   | 3.36   | 2.90   | 7.54                      | 7.01  | 0.18  | 4.11                                 |
| Chalatenango              | 1.84  | 1.59   | 0.02   | 2.59  | 0.16   | 7.26   | 0.00   | 1.69                      | 5.06  | 0.02  | 2.92                                 |
| La Libertad               | 7.74  | 7.68   | 16.44  | 15.55   | 9.01   | 7.72   | 12.09  | 9.66                      | 14.52   | 7.42  | 11.50                                |
| San Salvador              | 22.94   | 52.10  | 44.84  | 15.27   | 33.56  | 66.76  | 63.16  | 41.72                     | 25.37   | 79.34   | 48.28                                |
| Cuscatlán                 | 3.41  | 0.91   | 4.60   | 4.15  | 8.13   | 1.64   | 0.00   | 2.96                      | 2.22  | 0.21  | 1.37                                 |
| La Paz                    | 12.45   | 5.69   | 12.82  | 5.32  | 17.16  | 3.51   | 0.00   | 8.34                      | 4.88  | 0.47  | 3.01                                 |
| Cabañas                   | 3.85  | 2.36   | 0.05   | 4.12  | 5.67   | 0.10   | 0.00   | 2.54                      | 0.91  | 0.12  | 0.58                                 |
| San Vicente               | 6.84  | 2.14   | 0.08   | 0.02  | 18.26  | 0.55   | 0.00   | 5.14                      | 2.66  | 0.06  | 1.55                                 |
| Usulután                  | 10.61   | 4.84   | 4.94   | 6.98  | 1.31   | 2.35   | 1.58   | 5.36                      | 8.31  | 1.40  | 5.38                                 |
| San Miguel                | 2.78  | 3.11   | 1.53   | 5.92  | 0.21   | 0.88   | 10.74  | 4.12                      | 6.23  | 6.14  | 6.19                                 |
| Morazan                   | 2.25  | 0.91   | 0.00   | 2.19  | 0.02   | 0.06   | 0.00   | 0.96                      | 1.57  | 0.10  | 0.95                                 |
| La Unión                  | 2.05  | 2.07   | 1.43   | 5.50  | 1.33   | 0.51   | 0.00   | 1.48                      | 4.35  | 0.41  | 2.68                                 |
| <b>II. Guatemala</b>      | 0.00  | 0.00   | 0.00   | 0.00  | 0.00   | 0.00   | 0.00   | 0.00                      | 0.01  | 0.00  | 0.01                                 |
| <b>III. Honduras</b>      | 0.00  | 0.00   | 0.00   | 0.00  | 0.00   | 0.00   | 0.00   | 0.00                      | 0.02  | 0.00  | 0.01                                 |
| <b>IV. Nicaragua</b>      | 0.00  | 0.00   | 0.00   | 0.00  | 0.00   | 0.00   | 0.00   | 0.00                      | 0.07  | 0.00  | 0.04                                 |
| <b>V. Costa Rica</b>      | 0.00  | 0.00   | 0.00   | 0.00  | 0.00   | 0.00   | 0.00   | 0.00                      | 0.03  | 0.00  | 0.02                                 |
| <b>VI. Estados Unidos</b> | 0.00  | 0.00   | 0.34   | 0.00  | 0.00   | 0.00   | 0.00   | 0.01                      | 0.03  | 0.00  | 0.02                                 |
| <b>VII. Otros Paises</b>  | 0.00  | 0.00   | 0.00   | 0.00  | 0.00   | 0.00   | 0.00   | 0.00                      | 0.04  | 0.00  | 0.02                                 |
| <b>Total</b>              | <b>100.00</b>   | <b>100.00</b>  | <b>100.00</b>  | <b>100.00</b>   | <b>100.00</b>  | <b>100.00</b>  | <b>100.00</b>  | <b>100.00</b>             | <b>100.00</b>                                     | <b>100.00</b>                                 | <b>100.00</b>                        |

**Bancos Cooperativos**  
**Cartera de Préstamos Vencidos por Días Mora y Sectores Económicos**  
 Saldos al 30 de junio de 2013  
 (En miles de dólares)

| Sector                                     | Rangos de morosidad por días |              |              |               |                |                |              |               |               |              | Total        |                |
|--|------------------------------|--------------|--------------|---------------|----------------|----------------|--------------|---------------|---------------|--------------|--------------|----------------|
|  | 1 a 30 días                  | 31 a 60 días | 61 a 90 días | 91 a 120 días | 121 a 180 días | 181 a 360 días | Mas de 1 año | Mas de 2 años | Mas de 3 años | Otros        |              |                |
| Vivienda                                   | 0                            | 0            | 2            | 46            | 180            | 342            | 822          | 219           | 75            | 341          | 2,028        | 25.21%         |
| Agropecuario                               | 0                            | 0            | 0            | 0             | 10             | 0              | 46           | 0             | 0             | 17           | 73           | 0.91%          |
| Minería y Canteras                         | 0                            | 0            | 0            | 0             | 0              | 0              | 0            | 0             | 0             | 0            | 0            | 0.00%          |
| Industria Manufacturera                    | 0                            | 0            | 0            | 0             | 2              | 0              | 1            | 0             | 9             | 11           | 22           | 0.28%          |
| Construcción                               | 0                            | 0            | 0            | 2             | 19             | 71             | 59           | 22            | 1             | 7            | 181          | 2.25%          |
| Electricidad, Gas, Agua y Serv. Sanitarios | 0                            | 0            | 0            | 0             | 0              | 0              | 0            | 0             | 0             | 0            | 0            | 0.00%          |
| Comercio                                   | 0                            | 0            | 0            | 10            | 80             | 109            | 251          | 19            | 33            | 91           | 593          | 7.38%          |
| Transporte, Almacenaje y Comunicaciones    | 0                            | 0            | 0            | 0             | 0              | 0              | 0            | 3             | 0             | 0            | 3            | 0.04%          |
| Servicios                                  | 0                            | 0            | 0            | 0             | 0              | 2              | 0            | 3             | 5             | 38           | 48           | 0.59%          |
| Instituciones Financieras Privadas         | 0                            | 0            | 0            | 0             | 0              | 0              | 0            | 0             | 0             | 0            | 0            | 0.00%          |
| Actividades no Clasificadas                | 0                            | 0            | 0            | 0             | 0              | 37             | 56           | 2             | 0             | 0            | 94           | 1.17%          |
| Consumo                                    | 2                            | 0            | 3            | 650           | 845            | 1,274          | 1,088        | 217           | 282           | 639          | 5,001        | 62.18%         |
| <b>Total</b>                               | <b>2</b>                     | <b>0</b>     | <b>6</b>     | <b>708</b>    | <b>1,137</b>   | <b>1,835</b>   | <b>2,321</b> | <b>486</b>    | <b>406</b>    | <b>1,142</b> | <b>8,043</b> | <b>100.00%</b> |

Fuente: Central de Riesgos

**Sociedades de Ahorro y Crédito**  
**Cartera de Préstamos Vencidos por Días Mora y Sectores Económicos**  
 Saldos al 30 de junio de 2013  
 (En miles de dólares)

| Sector                                     | Rangos de morosidad por días |              |              |               |                |                |              |               |               |            | Total        |                |
|--|------------------------------|--------------|--------------|---------------|----------------|----------------|--------------|---------------|---------------|------------|--------------|----------------|
|  | 1 a 30 días                  | 31 a 60 días | 61 a 90 días | 91 a 120 días | 121 a 180 días | 181 a 360 días | Mas de 1 año | Mas de 2 años | Mas de 3 años | Otros      |              |                |
| Vivienda                                   | 0                            | 0            | 0            | 18            | 26             | 96             | 180          | 104           | 34            | 156        | 613          | 11.87%         |
| Agropecuario                               | 0                            | 0            | 0            | 211           | 132            | 33             | 2            | 33            | 0             | 0          | 411          | 7.95%          |
| Minería y Canteras                         | 0                            | 0            | 0            | 0             | 0              | 0              | 0            | 0             | 0             | 0          | 0            | 0.00%          |
| Industria Manufacturera                    | 0                            | 0            | 0            | 22            | 46             | 25             | 4            | 0             | 0             | 0          | 97           | 1.88%          |
| Construcción                               | 0                            | 0            | 0            | 2             | 3              | 3              | 0            | 0             | 0             | 0          | 8            | 0.16%          |
| Electricidad, Gas, Agua y Serv. Sanitarios | 0                            | 0            | 0            | 0             | 0              | 0              | 0            | 0             | 0             | 0          | 0            | 0.00%          |
| Comercio                                   | 0                            | 0            | 0            | 273           | 454            | 368            | 255          | 143           | 121           | 14         | 1,628        | 31.52%         |
| Transporte, Almacenaje y Comunicaciones    | 0                            | 0            | 0            | 1             | 2              | 3              | 1            | 14            | 0             | 0          | 22           | 0.43%          |
| Servicios                                  | 0                            | 0            | 0            | 6             | 21             | 299            | 25           | 0             | 1             | 0          | 352          | 6.82%          |
| Instituciones Financieras Privadas         | 0                            | 0            | 0            | 0             | 0              | 0              | 0            | 0             | 0             | 0          | 0            | 0.01%          |
| Actividades no Clasificadas                | 0                            | 0            | 0            | 1             | 4              | 24             | 0            | 0             | 0             | 0          | 29           | 0.57%          |
| Consumo                                    | 10                           | 1            | 3            | 619           | 840            | 409            | 86           | 10            | 26            | 0          | 2,003        | 38.79%         |
| <b>Total</b>                               | <b>10</b>                    | <b>1</b>     | <b>3</b>     | <b>1,153</b>  | <b>1,528</b>   | <b>1,262</b>   | <b>553</b>   | <b>303</b>    | <b>181</b>    | <b>170</b> | <b>5,164</b> | <b>100.00%</b> |

Fuente: Central de Riesgos



**Bancos Cooperativos y Sociedades de Ahorro y Crédito**  
**Evolución de la Cartera de Préstamos Vencidos**  
 Del 30 de junio de 2012 al 30 de junio de 2013  
 (Miles de dólares)

| Entidad  | jun-12       | jul-12       | ago-12       | sep-12       | oct-12       | nov-12       | dic-12       | ene-13       | feb-13       | mar-13       | abr-13       | may-13       | jun-13       |
|--|--------------|--------------|--------------|--------------|--------------|--------------|--------------|--------------|--------------|--------------|--------------|--------------|--------------|
| Federación de Cajas de Crédito y de Bancos de los Trabajadores, S.C. de R.L. de C.V. | 0            | 0            | 0            | 0            | 0            | 0            | 0            | 0            | 0            | 0            | 0            | 0            | 0            |
| Multi Inversiones Banco de los Trabajadores, S.C. de R.L. de C.V.                    | 601          | 624          | 618          | 636          | 561          | 591          | 544          | 547          | 550          | 548          | 556          | 548          | 516          |
| Banco de los Trabajadores Salvadoreños, S.C. de R.L. de C.V.                         | 431          | 677          | 677          | 615          | 641          | 701          | 404          | 402          | 585          | 660          | 598          | 475          | 464          |
| Banco Izalqueño de los Trabajadores, S. C. de R.L. de C.V.                           | 1,121        | 1,075        | 1,067        | 1,145        | 1,063        | 1,054        | 1,043        | 1,085        | 1,064        | 1,096        | 1,098        | 1,029        | 1,073        |
| Asociación Cooperativa de Ahorro y Crédito Vicentina de R.L.                         | 3,239        | 3,156        | 3,713        | 3,551        | 3,823        | 3,914        | 2,872        | 3,403        | 3,490        | 3,023        | 3,338        | 3,185        | 3,009        |
| Primer Banco de los Trabajadores, S.C. de R.L. de C.V.                               | 1,700        | 1,847        | 1,931        | 1,841        | 1,868        | 1,301        | 1,446        | 1,545        | 1,444        | 1,487        | 1,447        | 1,711        | 1,833        |
| Asociación Cooperativa de Ahorro y Crédito del Colegio Medido de El Salvador de R.L. | 1,472        | 1,294        | 1,223        | 1,317        | 1,343        | 1,411        | 1,163        | 1,195        | 1,204        | 1,166        | 1,195        | 1,171        | 1,150        |
| <b>Total bancos cooperativos</b>   | <b>8,563</b> | <b>8,674</b> | <b>9,229</b> | <b>9,106</b> | <b>9,300</b> | <b>8,972</b> | <b>7,472</b> | <b>8,178</b> | <b>8,337</b> | <b>7,981</b> | <b>8,233</b> | <b>8,118</b> | <b>8,045</b> |
| Sociedad de Ahorro y Crédito Apoyo Integral, S.A.                                    | 3,796        | 3,873        | 3,979        | 3,826        | 4,096        | 3,637        | 2,903        | 3,262        | 3,403        | 3,192        | 3,389        | 3,769        | 2,812        |
| Sociedad de Ahorro y Crédito Credicomer, S.A.  | 1,210        | 1,304        | 1,414        | 1,667        | 1,817        | 1,985        | 1,836        | 2,013        | 2,189        | 2,107        | 2,419        | 2,629        | 2,334        |
| <b>Total sociedades de ahorro y crédito</b>  | <b>5,006</b> | <b>5,177</b> | <b>5,393</b> | <b>5,493</b> | <b>5,913</b> | <b>5,622</b> | <b>4,739</b> | <b>5,276</b> | <b>5,591</b> | <b>5,299</b> | <b>5,807</b> | <b>6,398</b> | <b>5,146</b> |

Fuente: Cifras remitidas por las entidades financieras.

**Bancos Cooperativos y Sociedades de Ahorro y Crédito**  
**Evolución de las Provisiones para Incobrabilidad de Préstamos**  
 Del 30 de junio de 2012 al 30 de junio de 2013  
 (En miles de dólares)

| Entidad  | jun-12       | jul-12        | ago-12        | sep-12        | oct-12        | nov-12        | dic-12       | ene-13       | feb-13       | mar-13       | abr-13       | may-13        | jun-13        |
|--|--------------|---------------|---------------|---------------|---------------|---------------|--------------|--------------|--------------|--------------|--------------|---------------|---------------|
| Federación de Cajas de Crédito y de Bancos de los Trabajadores, S.C. de R.L. de C.V. | 605          | 585           | 566           | 553           | 540           | 524           | 526          | 558          | 587          | 631          | 676          | 739           | 798           |
| Multi Inversiones Banco de los Trabajadores, S.C. de R.L. de C.V.                    | 1,144        | 1,166         | 1,181         | 1,211         | 1,147         | 1,164         | 1,100        | 1,118        | 1,137        | 1,145        | 1,157        | 1,158         | 1,165         |
| Banco de los Trabajadores Salvadoreños, S.C. de R.L. de C.V.                         | 431          | 677           | 758           | 615           | 641           | 701           | 404          | 424          | 585          | 660          | 659          | 580           | 620           |
| Banco Izalqueño de los Trabajadores, S. C. de R.L. de C.V.                           | 971          | 987           | 1,020         | 1,076         | 1,043         | 1,054         | 1,043        | 1,071        | 1,077        | 1,096        | 1,036        | 1,044         | 1,073         |
| Asociación Cooperativa de Ahorro y Crédito Vicentina de R.L.                         | 2,466        | 2,528         | 2,686         | 2,820         | 2,951         | 2,991         | 2,116        | 2,348        | 2,429        | 2,253        | 2,476        | 2,552         | 2,480         |
| Primer Banco de los Trabajadores, S.C. de R.L. de C.V.                               | 1,876        | 1,972         | 2,024         | 1,832         | 1,961         | 1,496         | 1,663        | 1,796        | 1,808        | 1,737        | 1,737        | 1,886         | 2,030         |
| Asociación Cooperativa de Ahorro y Crédito del Colegio Medico de El Salvador de R.L. | 2,342        | 2,305         | 2,305         | 2,274         | 2,263         | 2,263         | 2,252        | 2,252        | 2,251        | 2,235        | 2,234        | 2,231         | 2,150         |
| <b>Total bancos cooperativos</b>   | <b>9,834</b> | <b>10,219</b> | <b>10,539</b> | <b>10,380</b> | <b>10,547</b> | <b>10,193</b> | <b>9,104</b> | <b>9,567</b> | <b>9,873</b> | <b>9,757</b> | <b>9,975</b> | <b>10,191</b> | <b>10,316</b> |
| Sociedad de Ahorro y Crédito Apoyo Integral, S.A.                                    | 3,634        | 3,963         | 4,259         | 4,121         | 4,261         | 3,650         | 2,973        | 3,144        | 3,369        | 3,407        | 3,514        | 3,715         | 2,633         |
| Sociedad de Ahorro y Crédito Credicomerc, S.A.                                       | 1,086        | 1,193         | 1,327         | 1,498         | 1,625         | 1,788         | 1,701        | 1,909        | 2,103        | 2,108        | 2,286        | 2,411         | 2,140         |
| <b>Total sociedades de ahorro y crédito</b>  | <b>4,719</b> | <b>5,157</b>  | <b>5,587</b>  | <b>5,619</b>  | <b>5,887</b>  | <b>5,438</b>  | <b>4,674</b> | <b>5,052</b> | <b>5,472</b> | <b>5,515</b> | <b>5,801</b> | <b>6,126</b>  | <b>4,773</b>  |

Fuente: Cifras remitidas por las entidades financieras.

**Bancos Cooperativos y Sociedades de Ahorro y Crédito**  
**Créditos a Personas Relacionadas**  
 Saldos al 30 de junio de 2013  
 (Miles de dólares)

| Entidad  | Patrimonio pagado    | Préstamos a Miembros del Consejo, Directores, Gerentes y Empleados |                | Margen o (Exceso) |
|--|----------------------|--|----------------|-------------------|
|  |                      | Limite de 5% sobre FP  | Monto otorgado |                   |
| Multi Inversiones Banco de los Trabajadores, S.C. de R.L. de C.V.                    | 14,751               | 738  | 233            | <b>504</b>        |
| Banco de los Trabajadores Salvadoreños, S.C. de R.L. de C.V.                         | 9,205                | 460  | 374            | <b>87</b>         |
| Banco Izalqueño de los Trabajadores, S. C. de R.L. de C.V.                           | 4,645                | 232  | 54             | <b>179</b>        |
| Asociación Cooperativa de Ahorro y Crédito Vicentina de R.L.                         | 11,823               | 591  | 294            | <b>297</b>        |
| Primer Banco de los Trabajadores, S.C. de R.L. de C.V.                               | 14,370               | 718  | 262            | <b>456</b>        |
| Asociación Cooperativa de Ahorro y Crédito del Colegio Medico de El Salvador de R.L. | 32,279               | 1,614  | 429            | <b>1,185</b>      |
| <b>Sociedades de Ahorro y Crédito <sup>1/</sup></b>                                  |                      |  |                |                   |
| Sociedad de Ahorro y Crédito Apoyo Integral, S.A.                                    | 8,974 <sup>1/</sup>  | 501  | 471            | <b>30</b>         |
| Sociedad de Ahorro y Crédito Credicomer, S.A.  | 12,000 <sup>1/</sup> | 605  | 554            | <b>51</b>         |

Fuente: Cifras remitidas por las entidades financieras.

1/ Corresponde a capital social pagado

**Bancos Cooperativos y Sociedades de Ahorro y Crédito**  
**Activos de Riesgo por Categorías y Reservas**  
**Al 30 de junio de 2012 - 2013**  
(Saldos en miles de US dólares) <sup>1/</sup>

| Conceptos                                   | Federación de Cajas de Crédito y de Banco de los Trabajadores, S.C. de R.L. de C.V. |                | Multi Inversiones Banco de los Trabajadores, S.C. de R.L. de C.V. |               | Banco de los Trabajadores Salvadoreños, S.C. de R.L. de C.V. |               | Banco Izalqueño de los Trabajadores, S.C. de R.L. de C.V. |               | Asociación Cooperativa de Ahorro y Crédito Vicentina de R.L. |               | Primer Banco de los Trabajadores, S.C. de R.L. de C.V. |               | Asoc. Coop. de Ahorro y Crédito del Colegio Medico de El Salvador de R.L. |                | Total bancos cooperativos |                | Sociedad de Ahorro y Crédito Apoyo Integral, S.A. |               | Sociedad de Ahorro y Crédito Credicomerc, S.A. |               | Total sociedades de ahorro y crédito |                |  |
|---|---|----------------|---|---------------|--|---------------|---|---------------|--|---------------|--|---------------|---|----------------|---------------------------|----------------|---|---------------|--|---------------|--------------------------------------|----------------|--|
|   | 2012  | 2013           | 2012  | 2013          | 2012   | 2013          | 2012  | 2013          | 2012   | 2013          | 2012   | 2013          | 2012  | 2013           | 2012                      | 2013           | 2012  | 2013          | 2012   | 2013          | 2012                                 | 2013           |  |
| <b>Categoría de los riesgos</b>             |   |                |   |               |  |               |   |               |  |               |  |               |   |                |                           |                |   |               |  |               |                                      |                |  |
| A1 = Normales                               | 161,927   | 189,205        | 48,660  | 60,619        | 18,772   | 22,270        | 19,838  | 23,947        | 50,449   | 70,001        | 44,255   | 57,461        | 115,636   | 125,190        | 459,538                   | 548,693        | 48,759  | 53,126        | 26,008   | 34,496        | 74,767                               | 87,622         |  |
| A2 = Normales declinantes                   | 16  | 0              | 353   | 496           | 2,276  | 2,360         | 1,855   | 1,630         | 3,581  | 2,935         | 416  | 1,016         | 1,165   | 2,126          | 9,663                     | 10,563         | 8,557   | 5,585         | 3,210  | 5,605         | 11,767                               | 11,190         |  |
| B = Subnormales                             | 739   | 1,426          | 579   | 638           | 711  | 256           | 1,176   | 1,321         | 5,081  | 4,559         | 747  | 717           | 1,498   | 1,222          | 10,530                    | 10,138         | 1,858   | 1,589         | 1,325  | 2,845         | 3,183                                | 4,435          |  |
| C1 = Deficientes                            | 2,865   | 2,105          | 633   | 568           | 1,110  | 182           | 1,377   | 592           | 2,088  | 2,026         | 332  | 458           | 547   | 283            | 8,950                     | 6,213          | 1,432   | 1,435         | 849  | 1,664         | 2,281                                | 3,099          |  |
| C2 = Deficientes declinantes                | 0   | 0              | 7   | 27            | 24   | 461           | 157   | 994           | 872  | 731           | 121  | 351           | 477   | 444            | 1,659                     | 3,009          | 1,586   | 851           | 271  | 1,011         | 1,856                                | 1,862          |  |
| D1 = Difícil recuperación                   | 0   | 0              | 20  | 5             | 69   | 21            | 116   | 92            | 444  | 441           | 168  | 178           | 86  | 158            | 901                       | 894            | 667   | 353           | 213  | 597           | 880                                  | 949            |  |
| D2 = Difícil recuperación declinantes       | 0   | 0              | 1   | 0             | 16   | 17            | 174   | 63            | 373  | 500           | 131  | 357           | 47  | 36             | 743                       | 974            | 504   | 335           | 114  | 475           | 617                                  | 810            |  |
| E = Irrecuperables                          | 0   | 0              | 582   | 491           | 267  | 475           | 767   | 891           | 2,028  | 2,276         | 1,381  | 1,231         | 1,228   | 1,063          | 6,253                     | 6,427          | 1,925   | 1,414         | 760  | 1,000         | 2,685                                | 2,414          |  |
| <b>Total universo de riesgo</b>             | <b>165,547</b>  | <b>192,736</b> | <b>50,835</b>   | <b>62,844</b> | <b>23,246</b>  | <b>26,043</b> | <b>25,460</b>   | <b>29,530</b> | <b>64,915</b>  | <b>83,468</b> | <b>47,550</b>  | <b>61,769</b> | <b>120,684</b>  | <b>130,521</b> | <b>498,237</b>            | <b>586,911</b> | <b>65,288</b>                                     | <b>64,689</b> | <b>32,749</b>                                  | <b>47,692</b> | <b>98,037</b>                        | <b>112,381</b> |  |
| <b>Estructura porcentual</b>                |   |                |   |               |  |               |   |               |  |               |  |               |   |                |                           |                |   |               |  |               |                                      |                |  |
| A1 = Normales                               | 97.81   | 98.17          | 95.72   | 96.46         | 80.76  | 85.51         | 77.92   | 81.09         | 77.72  | 83.87         | 93.07  | 93.02         | 95.82   | 95.92          | 92.23                     | 93.49          | 74.68   | 82.13         | 79.42  | 72.33         | 76.26                                | 77.97          |  |
| A2 = Normales declinantes                   | 0.01  | 0.00           | 0.69  | 0.79          | 9.79   | 9.06          | 7.29  | 5.52          | 5.52   | 3.52          | 0.88   | 1.65          | 0.97  | 1.63           | 1.94                      | 1.80           | 13.11   | 8.63          | 9.80   | 11.75         | 12.00                                | 9.96           |  |
| B = Subnormales                             | 0.45  | 0.74           | 1.14  | 1.02          | 3.06   | 0.98          | 4.62  | 4.47          | 7.83   | 5.46          | 1.57   | 1.16          | 1.24  | 0.94           | 2.11                      | 1.73           | 2.85  | 2.46          | 4.05   | 5.97          | 3.25                                 | 3.95           |  |
| C1 = Deficientes                            | 1.73  | 1.09           | 1.24  | 0.90          | 4.77   | 0.70          | 5.41  | 2.00          | 3.22   | 2.43          | 0.70   | 0.74          | 0.45  | 0.22           | 1.80                      | 1.06           | 2.19  | 2.22          | 2.59   | 3.49          | 2.33                                 | 2.76           |  |
| C2 = Deficientes declinantes                | 0.00  | 0.00           | 0.01  | 0.04          | 0.10   | 1.77          | 0.62  | 3.37          | 1.34   | 0.88          | 0.25   | 0.57          | 0.40  | 0.34           | 0.33                      | 0.51           | 2.43  | 1.32          | 0.83   | 2.12          | 1.89                                 | 1.66           |  |
| D1 = Difícil recuperación                   | 0.00  | 0.00           | 0.04  | 0.01          | 0.30   | 0.08          | 0.45  | 0.31          | 0.68   | 0.53          | 0.35   | 0.29          | 0.07  | 0.12           | 0.18                      | 0.15           | 1.02  | 0.55          | 0.65   | 1.25          | 0.90                                 | 0.84           |  |
| D2 = Difícil recuperación declinantes       | 0.00  | 0.00           | 0.00  | 0.00          | 0.07   | 0.07          | 0.69  | 0.21          | 0.57   | 0.60          | 0.27   | 0.58          | 0.04  | 0.03           | 0.15                      | 0.17           | 0.77  | 0.52          | 0.35   | 1.00          | 0.63                                 | 0.72           |  |
| E = Irrecuperables                          | 0.00  | 0.00           | 1.15  | 0.78          | 1.15   | 1.82          | 3.01  | 3.02          | 3.12   | 2.73          | 2.90   | 1.99          | 1.02  | 0.81           | 1.26                      | 1.10           | 2.95  | 2.19          | 2.32   | 2.10          | 2.74                                 | 2.15           |  |
| <b>Total</b>                                | <b>100.00</b>   | <b>100.00</b>  | <b>100.00</b>   | <b>100.00</b> | <b>100.00</b>  | <b>100.00</b> | <b>100.00</b>   | <b>100.00</b> | <b>100.00</b>  | <b>100.00</b> | <b>100.00</b>  | <b>100.00</b> | <b>100.00</b>   | <b>100.00</b>  | <b>100.00</b>             | <b>100.00</b>  | <b>100.00</b>                                     | <b>100.00</b> | <b>100.00</b>                                  | <b>100.00</b> | <b>100.00</b>                        | <b>100.00</b>  |  |
| <b>Total de las reservas contabilizadas</b> | <b>605</b>  | <b>801</b>     | <b>1,194</b>  | <b>1,193</b>  | <b>508</b>   | <b>703</b>    | <b>982</b>  | <b>1,084</b>  | <b>2,573</b>   | <b>2,600</b>  | <b>1,997</b>   | <b>2,161</b>  | <b>2,342</b>  | <b>2,150</b>   | <b>10,200</b>             | <b>10,692</b>  | <b>3,717</b>                                      | <b>2,722</b>  | <b>1,096</b>                                   | <b>2,150</b>  | <b>4,812</b>                         | <b>4,872</b>   |  |

Fuente: Cifras remitidas por cada una de las Entidades.

1/ Pueden presentarse diferencias en decimales producto de aproximaciones en la conversión a miles.

**Bancos Cooperativos y Sociedades de Ahorro y Crédito**  
**Evolución de los Bienes Recibidos en Pago o Adjudicados**  
 Del 30 de junio de 2012 al 30 de junio de 2013  
 (Miles de US dólares)

| Entidad  | jun-12       | jul-12       | ago-12       | sep-12       | oct-12       | nov-12       | dic-12       | ene-13       | feb-13       | mar-13       | abr-13       | may-13       | jun-13       |
|--|--------------|--------------|--------------|--------------|--------------|--------------|--------------|--------------|--------------|--------------|--------------|--------------|--------------|
| Federación de Cajas de Crédito y de Bancos de los Trabajadores, S.C. de R.L. de C.V. | 4            | 4            | 4            | 4            | 4            | 4            | 4            | 4            | 4            | 4            | 4            | 4            | 4            |
| Multi Inversiones Banco de los Trabajadores, S.C. de R.L. de C.V.                    | 434          | 434          | 539          | 539          | 539          | 539          | 718          | 724          | 724          | 724          | 724          | 724          | 699          |
| Banco de los Trabajadores Salvadoreños, S.C. de R.L. de C.V.                         | 1,547        | 1,523        | 1,523        | 1,520        | 1,516        | 1,545        | 1,789        | 1,835        | 1,604        | 1,654        | 1,902        | 1,913        | 1,913        |
| Banco Izalqueño de los Trabajadores, S. C. de R.L. de C.V.                           | 313          | 313          | 313          | 313          | 313          | 313          | 313          | 323          | 323          | 323          | 323          | 323          | 323          |
| Asociación Cooperativa de Ahorro y Crédito Vicentina de R.L.                         | 1,781        | 1,855        | 1,913        | 1,599        | 1,648        | 1,678        | 1,678        | 1,723        | 1,674        | 1,803        | 1,833        | 1,790        | 1,498        |
| Primer Banco de los Trabajadores, S.C. de R.L. de C.V.                               | 910          | 932          | 888          | 907          | 786          | 870          | 858          | 823          | 996          | 1,011        | 1,034        | 1,018        | 993          |
| Asociación Cooperativa de Ahorro y Crédito del Colegio Medico de El Salvador de R.L. | 474          | 449          | 515          | 532          | 527          | 514          | 519          | 556          | 556          | 470          | 470          | 470          | 547          |
| <b>Total bancos cooperativos</b>   | <b>5,463</b> | <b>5,510</b> | <b>5,695</b> | <b>5,413</b> | <b>5,333</b> | <b>5,463</b> | <b>5,879</b> | <b>5,987</b> | <b>5,881</b> | <b>5,989</b> | <b>6,290</b> | <b>6,241</b> | <b>5,977</b> |
| Sociedad de Ahorro y Crédito Apoyo Integral, S.A.                                    | 622          | 660          | 652          | 579          | 519          | 519          | 533          | 527          | 507          | 499          | 524          | 499          | 479          |
| Sociedad de Ahorro y Crédito Credicomer, S.A.  | 0            | 0            | 0            | 0            | 0            | 0            | 16           | 16           | 0            | 0            | 0            | 31           | 108          |
| <b>Total sociedades de ahorro y crédito</b>  | <b>622</b>   | <b>660</b>   | <b>652</b>   | <b>579</b>   | <b>519</b>   | <b>519</b>   | <b>549</b>   | <b>543</b>   | <b>507</b>   | <b>499</b>   | <b>524</b>   | <b>530</b>   | <b>588</b>   |

Fuente: Cifras remitidas por las entidades financieras.

**Bancos Cooperativos y Sociedades de Ahorro y Crédito**  
**Depósitos Captados**  
**Saldos al 30 de junio de 2012 y 2013**  
**(En miles de dólares)**

| Conceptos                                     | Federación de Cajas de Crédito y de Banco de los Trabajadores, S.C. de R.L. de C.V. |            | Multi Inversiones Banco de los Trabajadores, S.C. de R.L. de C.V. |               | Banco de los Trabajadores Salvadoreños, S.C. de R.L. de C.V. |              | Banco Izalqueño de los Trabajadores, S.C. de R.L. de C.V. |               | Asociación Cooperativa de Ahorro y Crédito Vicentina de R.L. |               | Primer Banco de los Trabajadores, S.C. de R.L. de C.V. |               | Asociación Cooperativa de Ahorro y Crédito del Colegio Medico de El Salvador de R.L. |                | Total bancos cooperativos |                | Sociedad de Ahorro y Crédito Apoyo Integral, S.A. |               | Sociedad de Ahorro y Crédito Credicomer, S.A. |               | Total sociedades de ahorro y crédito |               |
|---|---|------------|---|---------------|--|--------------|---|---------------|--|---------------|--|---------------|--|----------------|---------------------------|----------------|---|---------------|---|---------------|--------------------------------------|---------------|
|   | 2012  | 2013       | 2012  | 2013          | 2012   | 2013         | 2012  | 2013          | 2012   | 2013          | 2012   | 2013          | 2012   | 2013           | 2012                      | 2013           | 2012  | 2013          | 2012  | 2013          | 2012                                 | 2013          |
| I. Depósitos a la vista                       | 0   | 0          | 2,837   | 4,764         | 583  | 1,237        | 3,402   | 3,027         | 12,568   | 15,874        | 1,833  | 2,073         | 25,963   | 27,386         | 47,186                    | 54,360         | 629   | 2,033         | 1,598   | 2,930         | 2,227                                | 4,963         |
| II. Depósitos pactados hasta un año plazo     | 450   | 250        | 14,920  | 18,983        | 4,583  | 3,126        | 25,433  | 19,813        | 54,510   | 64,853        | 29,084   | 32,478        | 53,229   | 58,368         | 182,210                   | 197,871        | 7,007   | 9,511         | 27,355  | 32,367        | 34,362                               | 41,879        |
| III. Depósitos pactados a mas de un año plazo | 0   | 0          | 15,808  | 14,463        | 309  | 355          | 701   | 2,050         | 1,240  | 2,032         | 0  | 891           | 44,291   | 44,140         | 62,349                    | 63,932         | 0   | 200           | 1,879   | 6,303         | 1,879                                | 6,504         |
| IV. Depósitos Restringidos e inactivos        | 0   | 0          | 1,027   | 1,044         | 2,790  | 1,153        | 1,179   | 1,868         | 1,177  | 1,974         | 1,164  | 1,327         | 2,153  | 2,283          | 9,490                     | 9,648          | 0   | 18            | 368   | 755           | 368                                  | 773           |
| <b>Total Depósitos</b>                        | <b>450</b>  | <b>250</b> | <b>34,593</b>   | <b>39,254</b> | <b>8,265</b>   | <b>5,871</b> | <b>30,715</b>   | <b>26,759</b> | <b>69,495</b>  | <b>84,733</b> | <b>32,081</b>  | <b>36,769</b> | <b>125,636</b>   | <b>132,176</b> | <b>301,236</b>            | <b>325,812</b> | <b>7,636</b>                                      | <b>11,763</b> | <b>31,200</b>                                 | <b>42,355</b> | <b>38,837</b>                        | <b>54,118</b> |

FUENTE: Cifras remitidas por las entidades financieras.

**Bancos Cooperativos y Sociedades de Ahorro y Crédito**  
**Depósitos por Tipo y Plazo Contratado**  
**Saldos al 30 de junio de 2013**  
**(En miles de dólares) <sup>1/</sup>**

| Nombre de la cuenta                                   | Federación de Cajas de Crédito y de Banco de los Trabajadores, S.C. de R.L. De C.V. | Multi Inversiones Banco de los Trabajadores, S.C. de R.L. de C.V. | Banco de los Trabajadores Salvadoreños, S.C. de R.L. de C.V. | Banco Izalqueño de los Trabajadores, S.C. de R.L. de C.V. | Asociación Cooperativa de Ahorro y Crédito Vicentina de R.L. | Primer Banco de los Trabajadores, S.C. de R.L. de C.V. | Asociación Cooperativa de Ahorro y Crédito del Colegio Medico de El Salvador de R.L. | Total Bancos Cooperativos | Sociedad de Ahorro y Crédito Apoyo Integral, S.A. | Sociedad de Ahorro y Crédito Credicomer, S.A. | Total Sociedades De Ahorro Y Crédito |
|---|---|---|--|---|--|--|--|---------------------------|---|---|--------------------------------------|
| <b>I. Depósitos a la vista</b>                        | <b>0</b>  | <b>4,764</b>  | <b>1,237</b>   | <b>3,027</b>  | <b>15,874</b>  | <b>2,073</b>   | <b>27,386</b>  | <b>54,360</b>             | <b>2,033</b>                                      | <b>2,929</b>                                  | <b>4,963</b>                         |
| <b>II. Depósitos pactados hasta un año plazo</b>      | <b>250</b>  | <b>18,983</b>   | <b>3,126</b>   | <b>19,813</b>   | <b>64,853</b>  | <b>32,478</b>  | <b>58,368</b>  | <b>197,871</b>            | <b>9,511</b>                                      | <b>32,367</b>                                 | <b>41,879</b>                        |
| Títulos de ahorro pact. a menos de treinta días plazo | 0   | 0   | 0  | 0   | 0  | 0  | 0  | 0                         | 0   | 0   | 0                                    |
| Depósitos a 30 días plazo                             | 250   | 672   | 72   | 1,140   | 10,375   | 280  | 5,615  | 18,405                    | 1,327   | 718   | 2,045                                |
| Depósitos a 60 días plazo                             | 0   | 2,434   | 22   | 273   | 3,755  | 2,473  | 2,170  | 11,126                    | 672   | 256   | 927                                  |
| Depósitos a 90 días plazo                             | 0   | 4,251   | 314  | 1,126   | 16,036   | 1,489  | 6,719  | 29,934                    | 2,994   | 5,845   | 8,839                                |
| Depósitos a 120 días plazo                            | 0   | 966   | 12   | 532   | 916  | 88   | 766  | 3,280                     | 585   | 140   | 725                                  |
| Depósitos a 150 días plazo                            | 0   | 8   | 35   | 20  | 212  | 14   | 0  | 289                       | 0   | 1,207   | 1,207                                |
| Depósitos a 180 días plazo                            | 0   | 5,163   | 1,446  | 3,867   | 22,529   | 22,195   | 24,342   | 79,542                    | 3,193   | 13,921  | 17,114                               |
| Depósitos pactados a mas de 180 días plazo            | 0   | 3,637   | 25   | 1,750   | 98   | 284  | 0  | 5,794                     | 0   | 0   | 0                                    |
| Depósitos a 360 días plazo                            | 0   | 1,852   | 1,202  | 11,103  | 10,758   | 5,654  | 18,756   | 49,326                    | 741   | 10,280  | 11,021                               |
| Depósitos de ahorro programado                        | 0   | 0   | 0  | 0   | 175  | 0  | 0  | 175                       | 0   | 0   | 0                                    |
| <b>III. Depósitos pactados a mas de un año plazo</b>  | <b>0</b>  | <b>14,463</b>   | <b>355</b>   | <b>2,050</b>  | <b>2,032</b>   | <b>891</b>   | <b>44,140</b>  | <b>63,932</b>             | <b>200</b>  | <b>6,303</b>                                  | <b>6,504</b>                         |
| Depósitos a plazo                                     | 0   | 14,463  | 254  | 2,050   | 1,178  | 891  | 7,074  | 25,911                    | 200   | 6,303   | 6,504                                |
| Depósitos a plazo con reserva de liquidez especial    | 0   | 0   | 0  | 0   | 0  | 0  | 0  | 0                         | 0   | 0   | 0                                    |
| Depósitos de ahorro programado                        | 0   | 0   | 101  | 0   | 854  | 0  | 37,066   | 38,021                    | 0   | 0   | 0                                    |
| <b>IV. Depósitos restringidos e inactivos</b>         | <b>0</b>  | <b>1,044</b>  | <b>1,153</b>   | <b>1,868</b>  | <b>1,974</b>   | <b>1,327</b>   | <b>2,283</b>   | <b>9,648</b>              | <b>18</b>   | <b>755</b>                                    | <b>773</b>                           |
| Depósitos en garantía cuentas de ahorro               | 0   | 48  | 1,111  | 20  | 0  | 113  | 68   | 1,358                     | 0   | 0   | 0                                    |
| Depósitos en garantía a plazo                         | 0   | 973   | 34   | 1,353   | 1,807  | 1,205  | 1,117  | 6,489                     | 0   | 540   | 540                                  |
| Depósitos embargados cuentas corrientes               | 0   | 0   | 0  | 0   | 0  | 0  | 0  | 0                         | 0   | 0   | 0                                    |
| Depósitos embargados cuentas de ahorro                | 0   | 0   | 0  | 0   | 0  | 0  | 0  | 0                         | 0   | 0   | 0                                    |
| Depósitos embargados depósitos a plazo                | 0   | 0   | 0  | 0   | 0  | 0  | 0  | 0                         | 0   | 0   | 0                                    |
| Depósitos inactivos cuentas corrientes                | 0   | 0   | 0  | 0   | 0  | 0  | 0  | 0                         | 0   | 0   | 0                                    |
| Depósitos inactivos cuentas de ahorro                 | 0   | 24  | 8  | 496   | 167  | 9  | 1,098  | 1,801                     | 18  | 214   | 232                                  |
| <b>Total depósitos</b>                                | <b>250</b>  | <b>39,254</b>   | <b>5,871</b>   | <b>26,759</b>   | <b>84,733</b>  | <b>36,769</b>  | <b>132,176</b>   | <b>325,812</b>            | <b>11,763</b>                                     | <b>42,355</b>                                 | <b>54,118</b>                        |

Fuente: Cifras remitidas por las entidades financieras.

## Bancos Cooperativos y Sociedades de Ahorro y Crédito

## Prestamos Recibidos

Saldos al 30 de junio de 2012 y 2013

(En miles de US dólares)

| Conceptos   | Federación de Cajas de Crédito y de Banco de los Trabajadores, S.C. de R.L. de C.V. |                | Multi Inversiones Banco de los Trabajadores, S.C. de R.L. de C.V. |               | Banco de los Trabajadores Salvadoreños, S.C. de R.L. de C.V. |               | Banco Izalqueño de los Trabajadores, S.C. de R.L. de C.V. |              | Asociación Cooperativa de Ahorro y Crédito Vicentina de R.L. |              | Primer Banco de los Trabajadores, S.C. de R.L. de C.V. |               | Asociación Cooperativa de Ahorro y Crédito del Colegio Medico de El Salvador de R.L. |              | Total bancos cooperativos |                | Sociedad de Ahorro y Crédito Apoyo Integral, S.A. |               | Sociedad de Ahorro y Crédito Credicomerc, S.A. |              | Total sociedades de ahorro y crédito |               |   |
|---|---|----------------|---|---------------|--|---------------|---|--------------|--|--------------|--|---------------|--|--------------|---------------------------|----------------|---|---------------|--|--------------|--------------------------------------|---------------|---|
|   | 2012  | 2013           | 2012  | 2013          | 2012   | 2013          | 2012  | 2013         | 2012   | 2013         | 2012   | 2013          | 2012   | 2013         | 2012                      | 2013           | 2012  | 2013          | 2012   | 2013         | 2012                                 | 2013          |   |
| <b>I. Prestamos pactados hasta un año plazo</b>     | <b>188</b>  | <b>4,044</b>   | <b>336</b>  | <b>455</b>    | <b>1,175</b>   | <b>543</b>    | <b>0</b>  | <b>0</b>     | <b>0</b>   | <b>0</b>     | <b>2,280</b>   | <b>413</b>    | <b>751</b>   | <b>1,753</b> | <b>4,730</b>              | <b>7,208</b>   | <b>27,608</b>                                     | <b>13,229</b> | <b>482</b>                                     | <b>430</b>   | <b>28,090</b>                        | <b>13,659</b> |   |
| Adeudado a entidades del estado                     | 0   | 0              | 0   | 0             | 1  | 10            | 0   | 0            | 0  | 0            | 0  | 0             | 0  | 0            | 1                         | 10             | 0   | 0             | 0  | 0            | 0                                    | 0             | 0 |
| Adeudado al I.G.D.                                  | 0   | 0              | 0   | 0             | 0  | 0             | 0   | 0            | 0  | 0            | 0  | 0             | 0  | 0            | 0                         | 0              | 0   | 0             | 0  | 0            | 0                                    | 0             | 0 |
| Adeudado a otras entidades del sistema financiero   | 0   | 1,507          | 335   | 455           | 1,174  | 533           | 0   | 0            | 0  | 0            | 2,235  | 335           | 0  | 1,003        | 3,744                     | 3,833          | 13,544  | 9,283         | 0  | 0            | 13,544                               | 9,283         |   |
| Adeudado al BMI                                     | 188   | 870            | 1   | 0             | 0  | 0             | 0   | 0            | 0  | 0            | 45   | 78            | 0  | 0            | 234                       | 948            | 2,117   | 2,085         | 482  | 430          | 2,599                                | 2,515         |   |
| Adeudado a entidades extranjeras                    | 0   | 1,667          | 0   | 0             | 0  | 0             | 0   | 0            | 0  | 0            | 0  | 0             | 751  | 750          | 751                       | 2,417          | 11,369  | 1,846         | 0  | 0            | 11,369                               | 1,846         |   |
| Otros   | 0   | 0              | 0   | 0             | 0  | 0             | 0   | 0            | 0  | 0            | 0  | 0             | 0  | 0            | 0                         | 0              | 578   | 14            | 0  | 0            | 578                                  | 14            |   |
| <b>II. Prestamos pactados a mas de un año plazo</b> | <b>2,964</b>  | <b>4,414</b>   | <b>9,849</b>  | <b>8,653</b>  | <b>9,480</b>   | <b>12,186</b> | <b>80</b>   | <b>222</b>   | <b>4,459</b>   | <b>6,929</b> | <b>9,177</b>   | <b>14,518</b> | <b>1,404</b>   | <b>195</b>   | <b>37,413</b>             | <b>47,117</b>  | <b>20,553</b>                                     | <b>18,406</b> | <b>1,920</b>                                   | <b>2,040</b> | <b>22,473</b>                        | <b>20,447</b> |   |
| Adeudado a entidades del estado                     | 2   | 2              | 0   | 0             | 6,398  | 6,067         | 0   | 0            | 0  | 2,019        | 0  | 0             | 0  | 0            | 6,400                     | 8,088          | 0   | 0             | 0  | 0            | 0                                    | 0             | 0 |
| Adeudado al I.G.D.                                  | 0   | 0              | 0   | 0             | 0  | 0             | 0   | 0            | 0  | 0            | 0  | 0             | 0  | 0            | 0                         | 0              | 0   | 0             | 0  | 0            | 0                                    | 0             | 0 |
| Adeudado a otras entidades del sistema financiero   | 54  | 8              | 9,158   | 8,529         | 3,083  | 6,120         | 0   | 195          | 0  | 1,105        | 8,347  | 13,968        | 0  | 0            | 20,641                    | 29,926         | 3,117   | 859           | 0  | 0            | 3,117                                | 859           |   |
| Adeudado al BMI                                     | 2,908   | 4,404          | 172   | 123           | 0  | 0             | 0   | 0            | 4,459  | 3,804        | 830  | 550           | 832  | 191          | 9,201                     | 9,072          | 5,008   | 6,219         | 1,920  | 2,040        | 6,928                                | 8,259         |   |
| Adeudado a entidades extranjeras                    | 0   | 0              | 519   | 0             | 0  | 0             | 80  | 27           | 0  | 0            | 0  | 0             | 572  | 4            | 1,170                     | 31             | 11,409  | 7,609         | 0  | 0            | 11,409                               | 7,609         |   |
| Otros   | 0   | 0              | 0   | 0             | 0  | 0             | 0   | 0            | 0  | 0            | 0  | 0             | 0  | 0            | 0                         | 0              | 1,019   | 3,719         | 0  | 0            | 1,019                                | 3,719         |   |
| <b>III. Prestamos pactados a cinco años o mas</b>   | <b>84,545</b>   | <b>103,648</b> | <b>6,328</b>  | <b>11,619</b> | <b>1,335</b>   | <b>2,474</b>  | <b>1,292</b>  | <b>5,956</b> | <b>0</b>   | <b>2,794</b> | <b>1,855</b>   | <b>6,051</b>  | <b>0</b>   | <b>1,190</b> | <b>95,355</b>             | <b>133,733</b> | <b>3,606</b>                                      | <b>15,112</b> | <b>0</b>                                       | <b>0</b>     | <b>3,606</b>                         | <b>15,112</b> |   |
| Adeudado a entidades extranjeras                    | 61,401  | 70,089         | 1,733   | 4,339         | 1,335  | 2,474         | 768   | 660          | 0  | 0            | 0  | 0             | 0  | 434          | 65,237                    | 77,996         | 3,433   | 3,387         | 0  | 0            | 3,433                                | 3,387         |   |
| Otros   | 23,143  | 33,559         | 4,595   | 7,280         | 0  | 0             | 525   | 5,296        | 0  | 2,794        | 1,855  | 6,051         | 0  | 756          | 30,118                    | 55,737         | 173   | 11,725        | 0  | 0            | 173                                  | 11,725        |   |
| <b>Total</b>  | <b>87,697</b>   | <b>112,107</b> | <b>16,513</b>   | <b>20,727</b> | <b>11,990</b>  | <b>15,203</b> | <b>1,372</b>  | <b>6,178</b> | <b>4,459</b>   | <b>9,723</b> | <b>13,312</b>  | <b>20,982</b> | <b>2,156</b>   | <b>3,138</b> | <b>137,498</b>            | <b>188,058</b> | <b>51,767</b>                                     | <b>46,747</b> | <b>2,402</b>                                   | <b>2,470</b> | <b>54,169</b>                        | <b>49,217</b> |   |

Fuente: Cifras remitidas por las entidades financieras.



## Bancos Cooperativos y Sociedades de Ahorro y Crédito

## Reserva de Liquidez

(En miles de US dólares)

| Institución  | del 10 al 23 de abril   |                     |                                   | del 24 de abril al 07 de mayo |                     |                                   | del 08 al 21 de mayo    |                     |                                   |
|--|-------------------------|---------------------|-----------------------------------|-------------------------------|---------------------|-----------------------------------|-------------------------|---------------------|-----------------------------------|
|  | Reserva legal requerida | Reserva constituida | Excedente o Deficiencia Acumulada | Reserva legal requerida       | Reserva constituida | Excedente o Deficiencia Acumulada | Reserva legal requerida | Reserva constituida | Excedente o Deficiencia Acumulada |
| Federación de Cajas de Crédito y de Bancos de los Trabajadores, S.C. de R.L. de C.V. | 255                     | 424                 | 169.65                            | 209                           | 418                 | 209                               | 236                     | 417                 | 181                               |
| Multi Inversiones Banco de los Trabajadores, S.C. de R.L. de C.V.                    | 7,330                   | 8,342               | 1,012                             | 7,326                         | 8,372               | 1,047                             | 7,328                   | 8,385               | 1,058                             |
| Banco de los Trabajadores Salvadoreños, S.C. de R.L. de C.V.                         | 1,257                   | 1,331               | 75                                | 1,251                         | 1,278               | 28                                | 1,218                   | 1,313               | 96                                |
| Banco Izalqueño de los Trabajadores, S. C. de R.L. de C.V.                           | 5,308                   | 5,312               | 4                                 | 5,321                         | 5,328               | 7                                 | 5,338                   | 5,346               | 8                                 |
| Asociación Cooperativa de Ahorro y Crédito Vicentina de R.L.                         | 16,164                  | 16,326              | 162                               | 16,365                        | 16,475              | 110                               | 16,387                  | 16,600              | 213                               |
| Primer Banco de los Trabajadores, S.C. de R.L. de C.V.                               | 7,034                   | 7,055               | 21                                | 7,118                         | 7,135               | 17                                | 7,188                   | 7,212               | 24                                |
| Asociación Cooperativa de Ahorro y Crédito del Colegio Médico de El Salvador de R.L. | 26,233                  | 26,367              | 135                               | 26,070                        | 26,163              | 92                                | 26,033                  | 26,134              | 101                               |
| <b>Total bancos cooperativos</b>   | <b>63,580</b>           | <b>65,158</b>       | <b>1,578</b>                      | <b>63,659</b>                 | <b>65,169</b>       | <b>1,510</b>                      | <b>63,727</b>           | <b>65,407</b>       | <b>1,680</b>                      |
| Sociedad de Ahorro y Crédito Apoyo Integral, S.A.                                    | 2,377                   | 2,441               | 64                                | 2,393                         | 2,455               | 62                                | 2,417                   | 2,466               | 49                                |
| Sociedad de Ahorro y Crédito Credicomer, S.A.  | 7,693                   | 7,696               | 3                                 | 7,730                         | 7,767               | 37                                | 7,739                   | 7,771               | 33                                |
| <b>Total sociedades de ahorro y crédito</b>  | <b>10,070</b>           | <b>10,137</b>       | <b>67</b>                         | <b>10,123</b>                 | <b>10,222</b>       | <b>99</b>                         | <b>10,156</b>           | <b>10,238</b>       | <b>82</b>                         |

| Institución  | del 22 de mayo al 04 de junio |                     |                                   | del 05 al 18 de junio   |                     |                                   | del 19 de junio al 02 de julio |                     |                                   |
|--|-------------------------------|---------------------|-----------------------------------|-------------------------|---------------------|-----------------------------------|--------------------------------|---------------------|-----------------------------------|
|  | Reserva legal requerida       | Reserva constituida | Excedente o Deficiencia Acumulada | Reserva legal requerida | Reserva constituida | Excedente o Deficiencia Acumulada | Reserva legal requerida        | Reserva constituida | Excedente o Deficiencia Acumulada |
| Federación de Cajas de Crédito y de Bancos de los Trabajadores, S.C. de R.L. de C.V. | 250                           | 414                 | 163                               | 229                     | 410                 | 181                               | 192                            | 407                 | 216                               |
| Banco de los Trabajadores y de la Pequeña y Microempresa, S.C. de R.L. de C.V.       | 7,412                         | 7,523               | 111                               | 7,350                   | 7,532               | 182                               | 7,376                          | 7,505               | 130                               |
| Banco de los Trabajadores Salvadoreños, S.C. de R.L. de C.V.                         | 1,194                         | 1,262               | 68                                | 1,204                   | 1,233               | 30                                | 1,201                          | 1,286               | 85                                |
| Banco Izalqueño de los Trabajadores, S. C. de R.L. de C.V.                           | 5,330                         | 5,338               | 9                                 | 5,287                   | 5,309               | 22                                | 5,310                          | 5,317               | 6                                 |
| Asociación Cooperativa de Ahorro y Crédito Vicentina de R.L.                         | 16,193                        | 16,308              | 116                               | 16,363                  | 16,501              | 138                               | 16,433                         | 16,588              | 154                               |
| Primer Banco de los Trabajadores, S.C. de R.L. de C.V.                               | 7,283                         | 7,296               | 13                                | 7,318                   | 7,338               | 19                                | 7,262                          | 7,340               | 78                                |
| Asociación Cooperativa de Ahorro y Crédito del Colegio Médico de El Salvador de R.L. | 25,995                        | 26,158              | 163                               | 26,124                  | 26,224              | 100                               | 26,273                         | 26,364              | 91                                |
| <b>Total bancos cooperativos</b>   | <b>63,656</b>                 | <b>64,299</b>       | <b>643</b>                        | <b>63,876</b>           | <b>64,547</b>       | <b>671</b>                        | <b>64,047</b>                  | <b>64,807</b>       | <b>761</b>                        |
| Sociedad de Ahorro y Crédito Apoyo Integral, S.A.                                    | 2,371                         | 2,430               | 59                                | 2,520                   | 2,564               | 45                                | 2,622                          | 2,719               | 97                                |
| Sociedad de Ahorro y Crédito Credicomer, S.A.  | 7,709                         | 7,728               | 20                                | 7,824                   | 7,845               | 21                                | 8,164                          | 8,176               | 11                                |
| <b>Total sociedades de ahorro y crédito</b>  | <b>10,080</b>                 | <b>10,159</b>       | <b>79</b>                         | <b>10,344</b>           | <b>10,409</b>       | <b>66</b>                         | <b>10,786</b>                  | <b>10,895</b>       | <b>109</b>                        |

## Bancos Cooperativos y Sociedades de Ahorro y Crédito Requerimientos del Fondo Patrimonial

Saldos al 30 de junio de 2013

(En miles de US dólares)

| Conceptos  | Federación de Cajas de Crédito y de Banco de los Trabajadores, S.C. de R.L. de C.V. | Multi Inversiones Banco de los Trabajadores, S.C. de R.L. de C.V. | Banco de los Trabajadores Salvadoreños, S.C. de R.L. de C.V. | Banco Izalqueño de los Trabajadores, S.C. de R.L. de C.V. | Asociación Cooperativa de Ahorro y Crédito Vicentina de R.L. | Primer Banco de los Trabajadores, S.C. de R.L. de C.V. | Asociación Cooperativa de Ahorro y Crédito del Colegio Medico de El Salvador de R.L. | Total bancos cooperativos | Sociedad de Ahorro y Crédito Apoyo Integral, S.A. | Sociedad de Ahorro y Crédito Credicomerc, S.A. | Total sociedades de ahorro y crédito 1/ |
|--|---|---|--|---|--|--|--|---------------------------|---|--|---|
| <b>I. Fondo patrimonial</b>                                | <b>50,879</b>   | <b>14,751</b>   | <b>9,205</b>   | <b>4,645</b>  | <b>11,823</b>  | <b>14,369</b>  | <b>32,279</b>  | <b>137,951</b>            | <b>13,306</b>                                     | <b>7,940</b>                                   | <b>21,246</b>                           |
| <b>II. Requerimientos sobre activos ponderados</b>         |   |   |  |   |  |  |  |                           |   |  |   |
| 1. Total Activos Ponderados                                | 221,411   | 65,576  | 26,740   | 31,162  | 77,652   | 64,079   | 121,089  | 607,710                   | 66,624  | 52,972   | 119,597                                 |
| 2. Requerimiento 12% de activos ponderados (II.1 x 12%)    | 26,569  | 7,869   | 3,209  | 3,739   | 9,318  | 7,690  | 14,531   | 72,925                    | 9,661   | 7,681  | 17,342                                  |
| <b>3. Coeficiente patrimonial (I/II.1)</b>                 | <b>22.98%</b>   | <b>22.49%</b>   | <b>34.42%</b>  | <b>14.91%</b>   | <b>15.23%</b>  | <b>22.42%</b>  | <b>26.66%</b>  | <b>22.70%</b>             | <b>19.97%</b>                                     | <b>14.99%</b>                                  | <b>17.76%</b>                           |
| <b>4. Excedente o deficiencia (I - II.2)</b>               | <b>24,309</b>   | <b>6,882</b>  | <b>5,996</b>   | <b>905</b>  | <b>2,505</b>   | <b>6,680</b>   | <b>17,748</b>  | <b>65,025</b>             | <b>3,645</b>                                      | <b>259</b>                                     | <b>3,904</b>                            |
| <b>III. Requerimientos sobre pasivos y contingencias</b>   |   |   |  |   |  |  |  |                           |   |  |   |
| 1. Total pasivos y contingencias                           | 184,232   | 61,685  | 21,718   | 33,727  | 94,879   | 59,673   | 141,655  | 597,569                   | 64,081  | 61,109   | 125,190                                 |
| 2. Requerimiento 7% de pasivos y contingentes (III.1 x 7%) | 12,896  | 4,318   | 1,520  | 2,361   | 6,642  | 4,177  | 9,916  | 41,830                    | 4,486   | 4,278  | 8,763                                   |
| <b>3. Coeficiente patrimonial (I/III.1)</b>                | <b>27.62%</b>   | <b>23.91%</b>   | <b>42.38%</b>  | <b>13.77%</b>   | <b>12.46%</b>  | <b>24.08%</b>  | <b>22.79%</b>  | <b>23.09%</b>             | <b>20.76%</b>                                     | <b>12.99%</b>                                  | <b>16.97%</b>                           |
| <b>4. Excedente o deficiencia (I - III.2)</b>              | <b>37,982</b>   | <b>10,433</b>   | <b>7,685</b>   | <b>2,284</b>  | <b>5,181</b>   | <b>10,192</b>  | <b>22,363</b>  | <b>96,121</b>             | <b>8,820</b>                                      | <b>3,662</b>                                   | <b>12,482</b>                           |

FUENTE: Cifras remitidas por cada una de las Entidades Financieras.

1/ En caso de las Sociedades de Ahorro y Crédito, el requerimiento sobre los activos ponderados es del 14.5%

## Principales Indicadores Financieros

Al 30 de junio de 2013

(en porcentajes)

| Indicador                            | Federación de Cajas de Crédito y de Banco de los Trabajadores, S.C. de R.L. De C.V. | Multi Inversiones Banco de los Trabajadores, S.C. de R.L. de C.V. | Banco de los Trabajadores Salvadoreños, S.C. de R.L. de C.V. | Banco Izalqueño de los Trabajadores, S.C. de R.L. de C.V. | Asociación Cooperativa de Ahorro y Crédito Vicentina de R.L. | Primer Banco de los Trabajadores, S.C. de R.L. de C.V. | Asociación Cooperativa de Ahorro y Crédito del Colegio Medico de El Salvador de R.L. | Total Bancos Cooperativos | Sociedad de Ahorro y Crédito Apoyo Integral, S.A. | Sociedad de Ahorro y Crédito Credicomer, S.A. |
|--------------------------------------|---|---|--|---|--|--|--|---------------------------|---|---|
| Coefficiente patrimonial (solvencia) | 22.98%  | 22.49%  | 34.42%   | 14.91%  | 15.23%   | 22.42%   | 26.66%   | 22.70%                    | 19.97%  | 14.99%  |
| Endeudamiento legal                  | 27.62%  | 23.91%  | 42.38%   | 13.77%  | 12.46%   | 24.08%   | 22.79%   | 23.09%                    | 20.76%  | 12.99%  |
| Suficiencia de capital               | 132.38%   | 252.54%   | 173.25%  | 163.45%   | 137.01%  | 193.67%  | 140.09%  | 150.73%                   | 102.35%   | 61.08%  |
| Inversiones en activos fijos         | 16.43%  | 6.41%   | 8.61%  | 21.16%  | 16.82%   | 3.92%  | 25.60%   | 15.87%                    | 23.40%  | 5.27%   |
| Coefficiente de liquidez neta        | 9,247.89%   | 30.98%  | 44.18%   | 28.42%  | 26.87%   | 30.59%   | 26.23%   | 35.05%                    | 51.02%  | 37.82%  |
| Productividad de prestamos           | 7.54%   | 15.07%  | 13.87%   | 15.14%  | 15.68%   | 16.28%   | 10.91%   | 11.81%                    | 26.65%  | 41.62%  |
| Rendimiento de activos productivos   | 7.45%   | 15.38%  | 14.14%   | 12.60%  | 16.09%   | 15.39%   | 11.13%   | 11.70%                    | 26.09%  | 35.34%  |
| Costo financiero                     | 3.00%   | 4.83%   | 4.64%  | 4.63%   | 5.11%  | 4.90%  | 3.65%  | 3.99%                     | 5.58%   | 4.41%   |
| Costo de los depósitos               | 1.48%   | 3.84%   | 2.74%  | 4.10%   | 3.87%  | 4.24%  | 3.05%  | 3.56%                     | 3.59%   | 4.14%   |
| Capacidad absorc saneamientos        | 6.65%   | 1.19%   | 13.72%   | 8.45%   | 10.52%   | 18.44%   | -0.73%   | 7.22%                     | 16.89%  | 18.40%  |
| Capacidad absorc. gto administración | 63.23%  | 41.02%  | 34.24%   | 70.57%  | 64.69%   | 51.11%   | 52.47%   | 55.11%                    | 69.97%  | 33.34%  |
| Retorno patrimonial                  | 7.41%   | 16.61%  | 9.89%  | 10.21%  | 13.22%   | 11.29%   | 14.61%   | 11.17%                    | 5.56%   | 8.67%   |
| Componente extraor en utilidades     | 4.27%   | 3.18%   | 20.25%   | 18.11%  | -4.43%   | 19.28%   | 7.90%  | 7.30%                     | 178.32%   | 11.69%  |
| Retorno sobre activos                | 1.73%   | 3.33%   | 3.10%  | 1.30%   | 1.63%  | 2.28%  | 2.83%  | 2.24%                     | 0.89%   | 1.05%   |
| Margen financiero                    | 4.45%   | 10.56%  | 9.50%  | 7.98%   | 10.99%   | 10.49%   | 7.48%  | 7.72%                     | 20.51%  | 30.93%  |
| Suficiencia de reservas              | 0.41%   | 1.85%   | 2.39%  | 3.63%   | 2.97%  | 3.29%  | 1.65%  | 1.76%                     | 4.07%   | 4.49%   |
| Indice de vencimiento                | 0.00%   | 0.82%   | 1.79%  | 3.63%   | 3.60%  | 2.97%  | 0.88%  | 1.37%                     | 4.35%   | 4.90%   |
| Cobertura de reservas                | /0  | 225.82%   | 133.66%  | 100.00%   | 82.43%   | 110.74%  | 186.89%  | 128.23%                   | 93.64%  | 91.69%  |
| Activos inmovilizados                | -1.50%  | -1.93%  | 3.76%  | 1.96%   | 10.82%   | 3.13%  | -1.92%   | 0.44%                     | 2.43%   | 3.50%   |
| Colocación de recursos               | 104.50%   | 89.51%  | 74.70%   | 83.48%  | 87.93%   | 89.20%   | 86.30%   | 91.67%                    | 97.35%  | 100.47%                                       |
| Variación en depósitos               | -44.43%   | 13.47%  | -28.97%  | -12.88%   | 21.93%   | 14.61%   | 5.21%  | 8.16%                     | 54.04%  | 35.75%  |
| Variación en prestamos               | 16.43%  | 23.62%  | 12.06%   | 15.96%  | 28.57%   | 29.54%   | 8.15%  | 17.77%                    | -0.01%  | 0.46%   |
| Variación de cartera vencida         | /0  | -14.14%   | 7.65%  | -4.24%  | -7.10%   | 7.82%  | -21.84%  | -6.05%                    | -25.93%   | 92.97%  |

### Numero de Empleados de Bancos Cooperativos y Sociedades de Ahorro y Crédito Datos al 30 de junio de 2012 - 2013

| No.          | Institución  | Empleados    |              |
|--------------|--|--------------|--------------|
|              |  | 2012         | 2013         |
| 1            | Federación de Cajas de Crédito y de Bancos de los Trabajadores, S.C. de R.L. de C.V. | 162          | 171          |
| 2            | Multi Inversiones Banco de los Trabajadores, S.C. de R.L. de C.V.                    | 54           | 58           |
| 3            | Banco de los Trabajadores Salvadoreños, S.C. de R.L. de C.V.                         | 24           | 25           |
| 4            | Banco Izalqueño de los Trabajadores, S. C. de R.L. de C.V.                           | 86           | 60           |
| 5            | Asociación Cooperativa de Ahorro y Crédito Vicentina de R.L.                         | 177          | 195          |
| 6            | Primer Banco de los Trabajadores, S.C. de R.L. de C.V.                               | 82           | 83           |
| 7            | Asociación Cooperativa de Ahorro y Crédito del Colegio Médico de El Salvador de R.L. | 191          | 193          |
| 8            | Sociedad de Ahorro y Crédito Apoyo Integral, S.A.                                    | 350          | 419          |
| 9            | Sociedad de Ahorro y Crédito Credicomerc, S.A.                                       | 131          | 144          |
| 10           | Sociedad de Ahorro y Costelación, S.A.   | -            | 24           |
| <b>Total</b> |  | <b>1,257</b> | <b>1,372</b> |

Fuente: Información remitida por las entidades financieras.

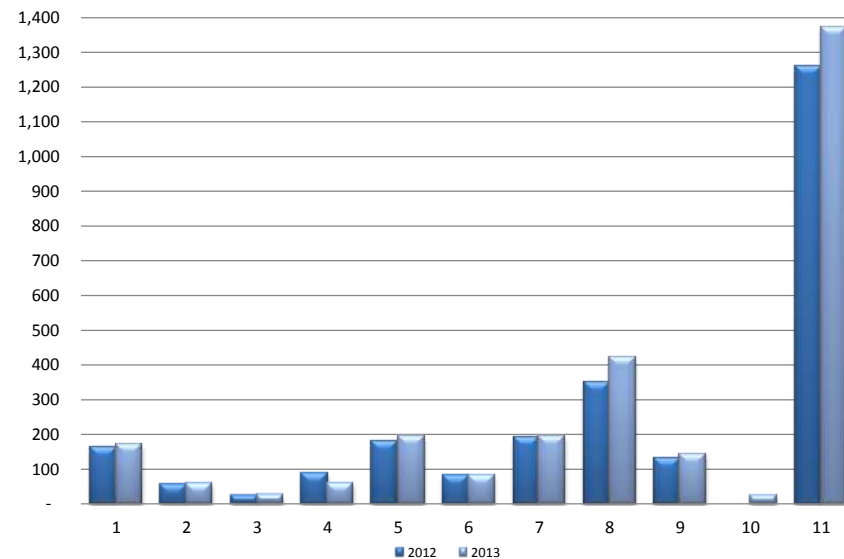

## Indicadores Financieros de Bancos Cooperativos y Sociedades de Ahorro

**Gráfico No. 1**

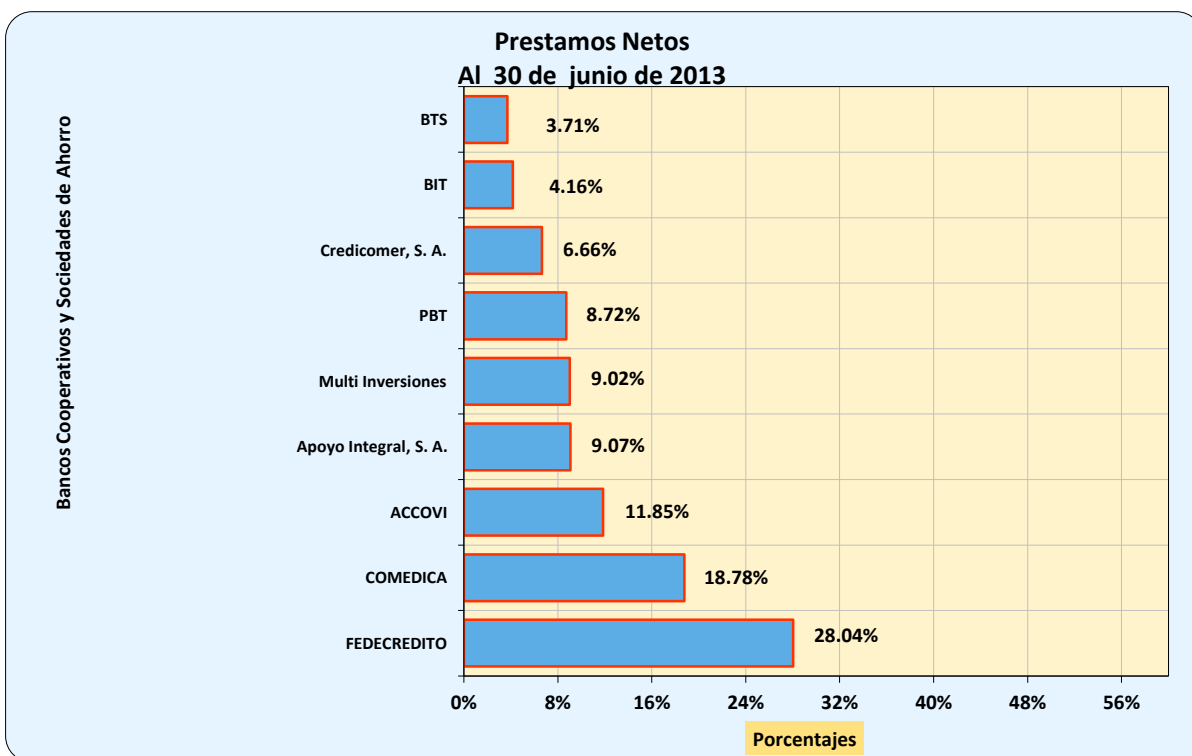

**Gráfico No. 2**



Gráfico 3



Gráfico 4

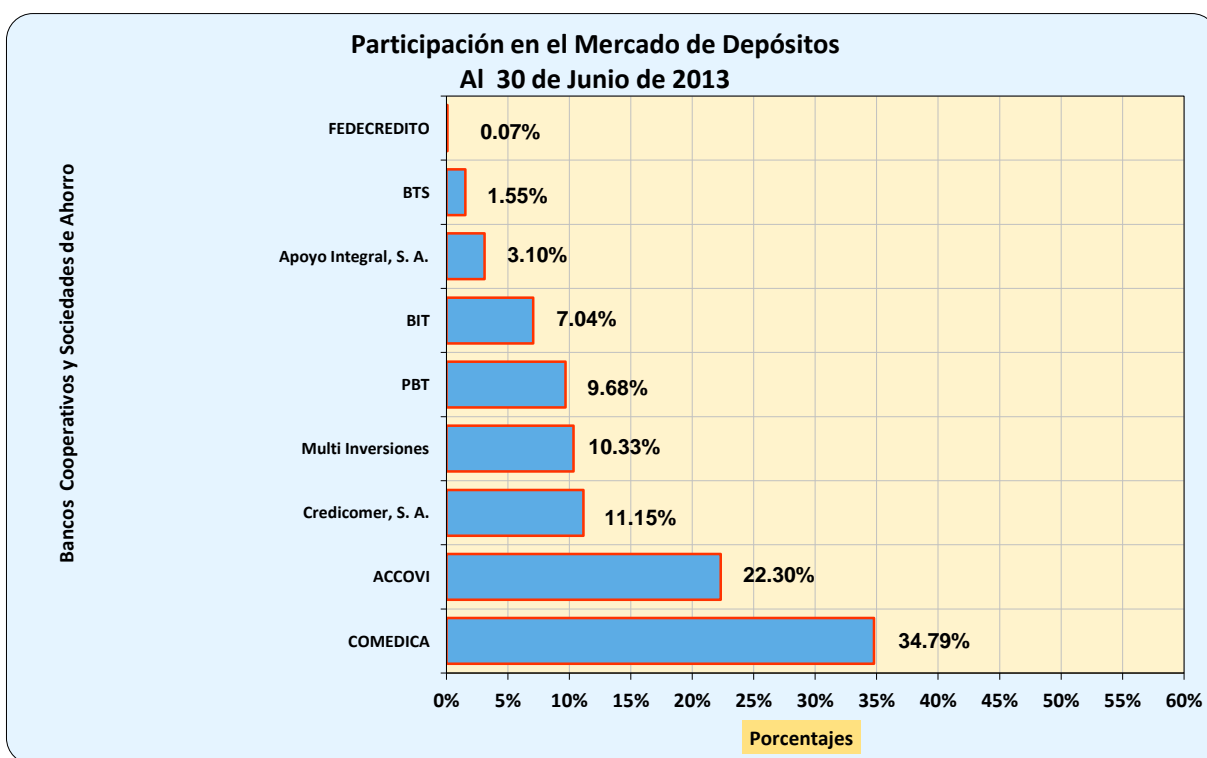

Gráfico 5

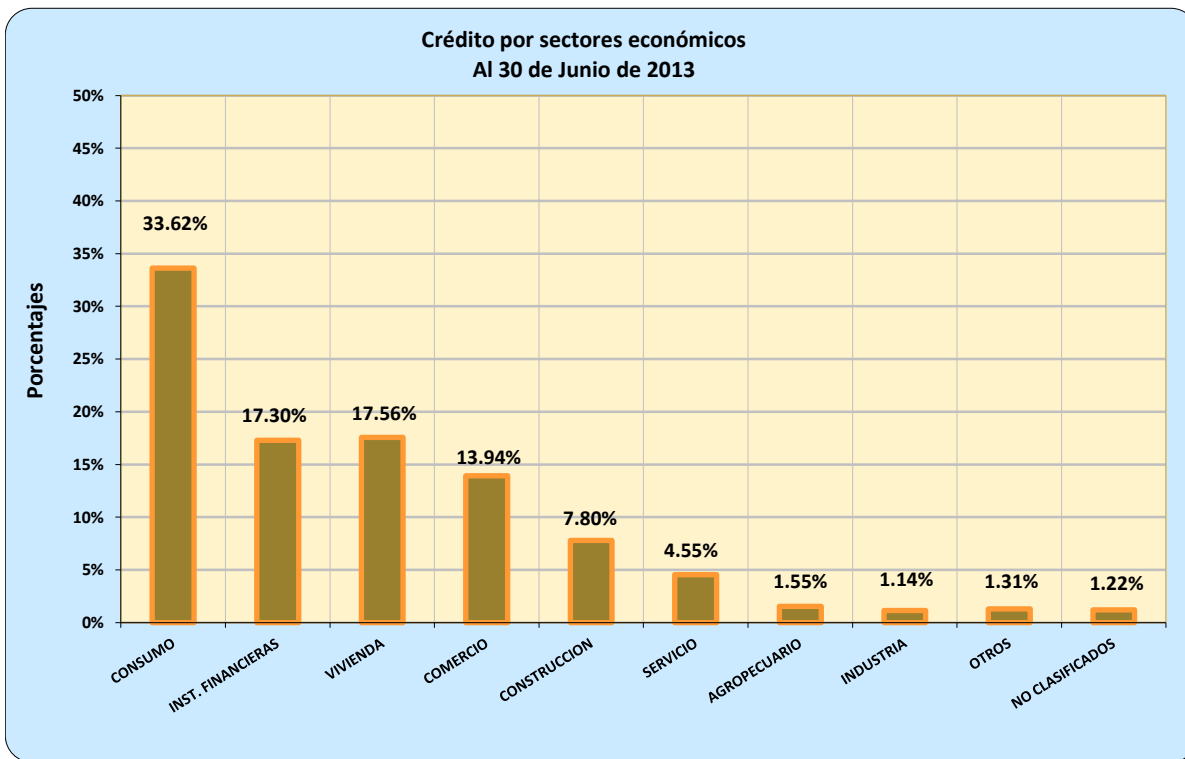

Gráfico 6

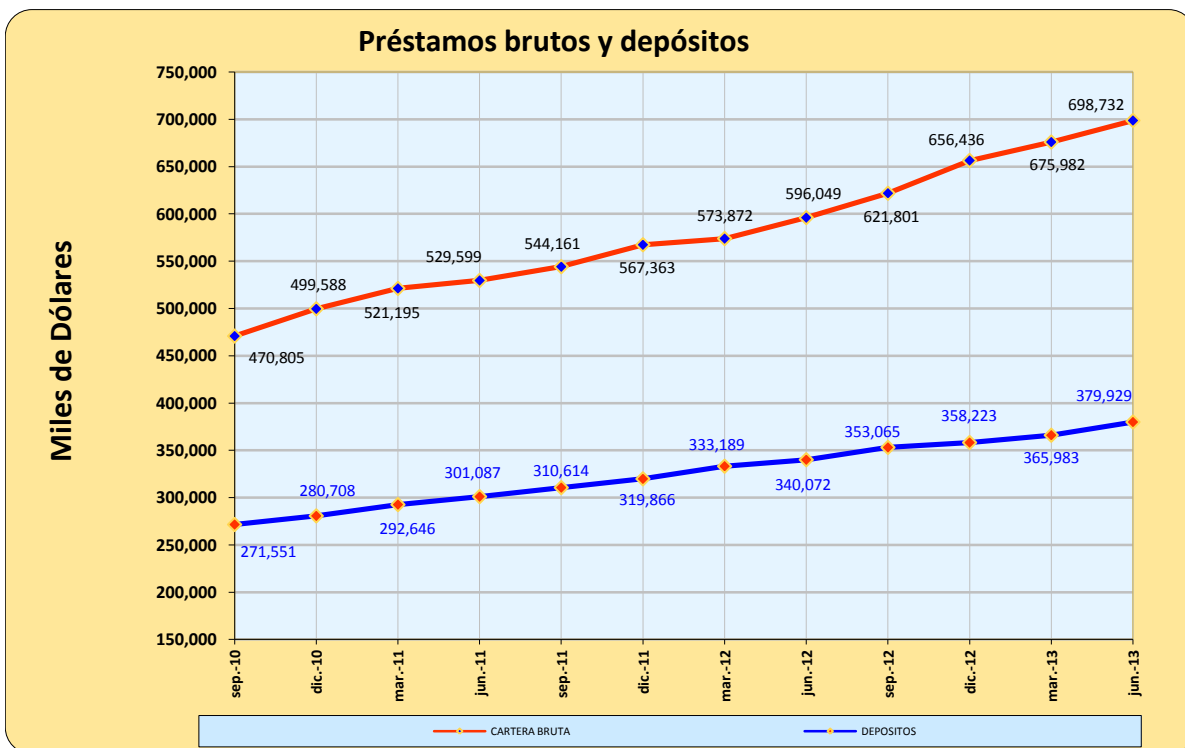

Gráfico 7

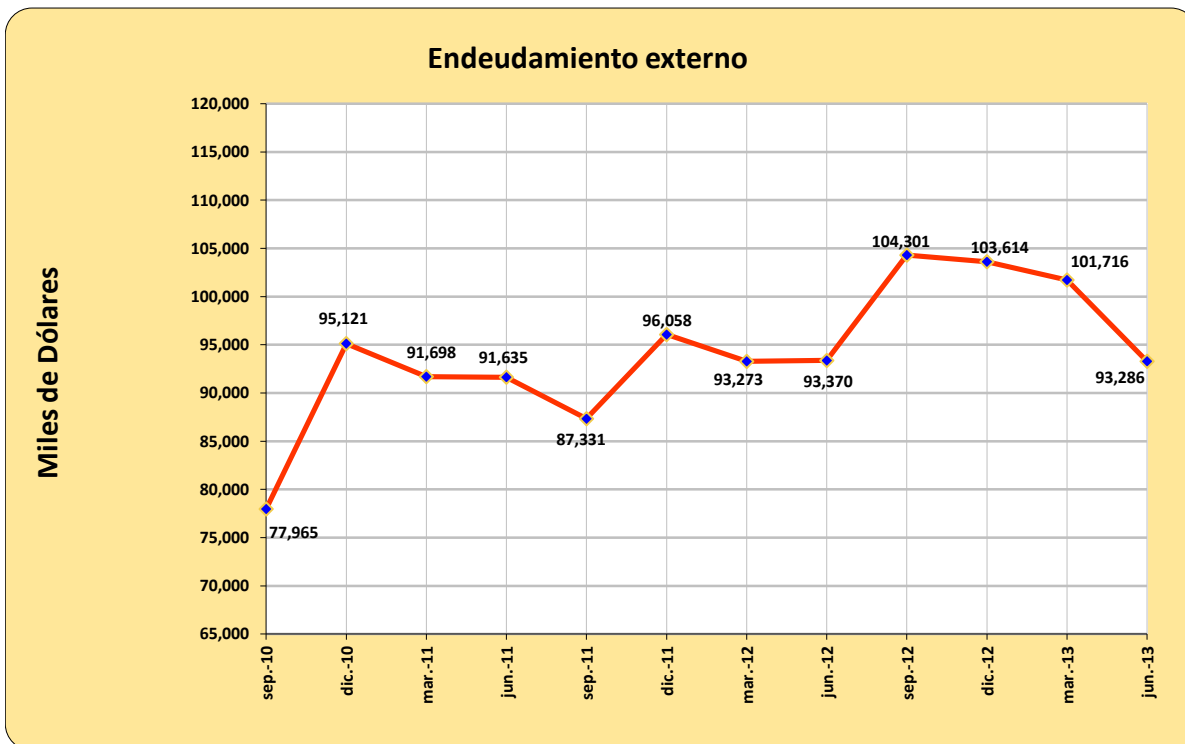

Gráfico 8



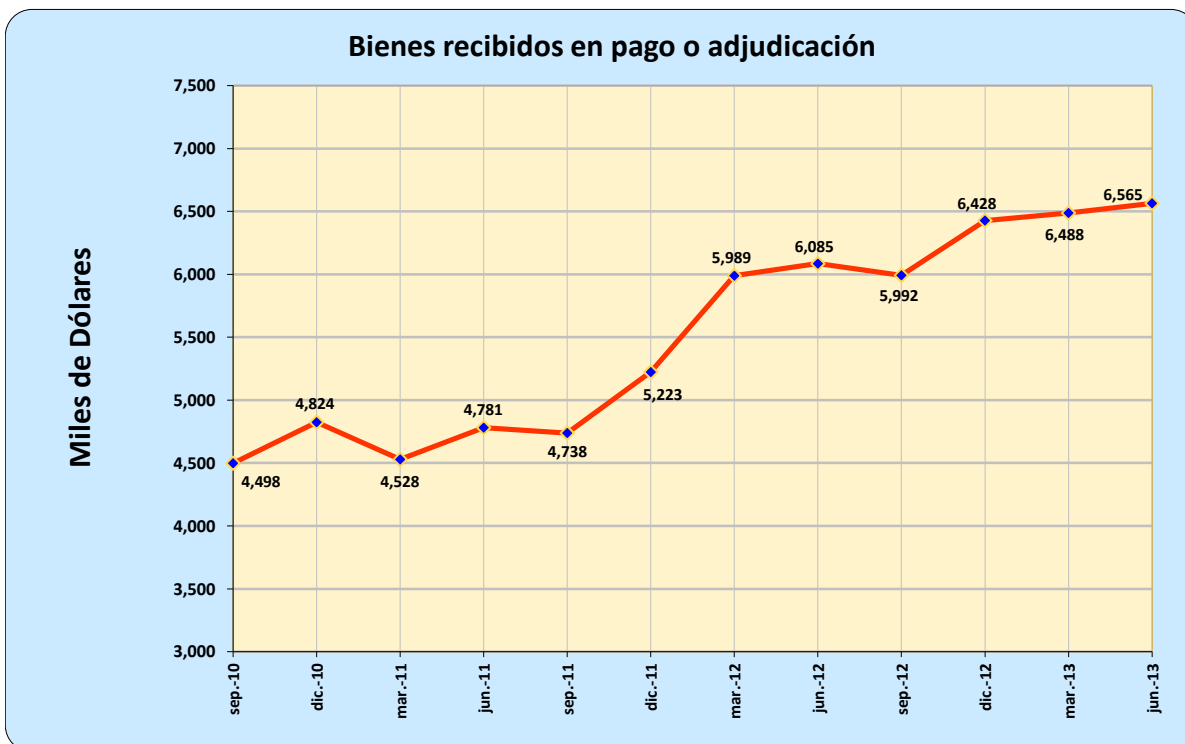

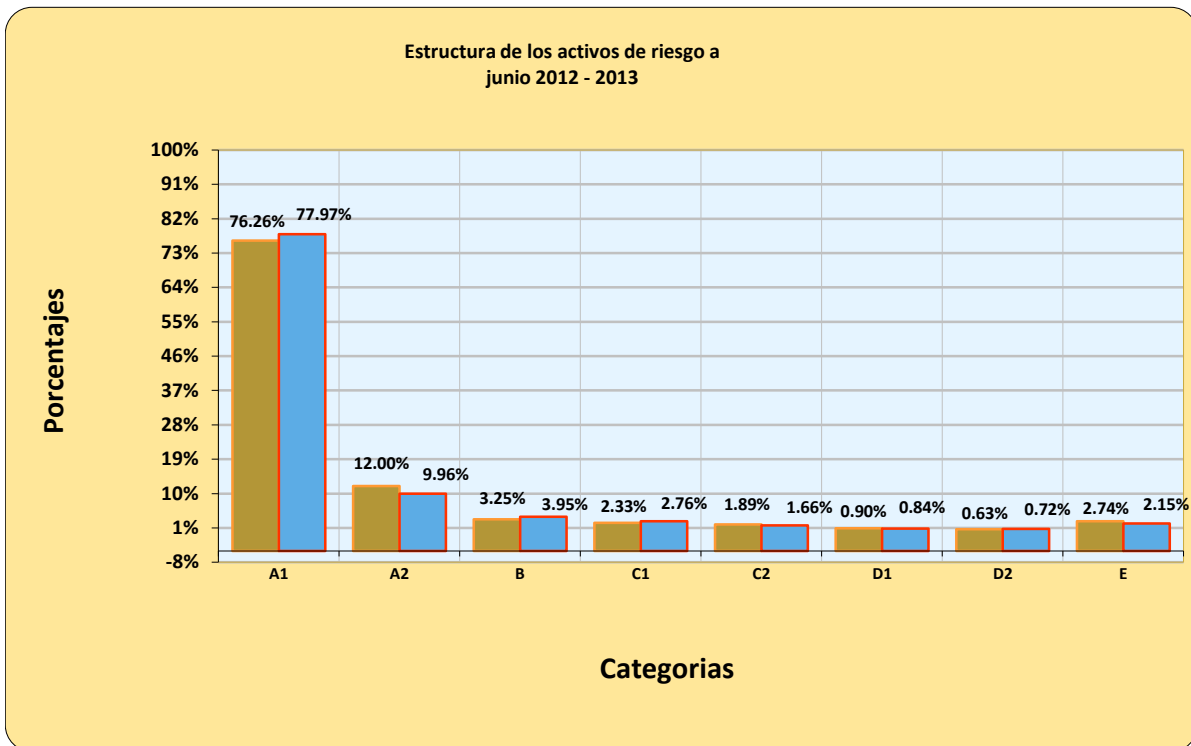
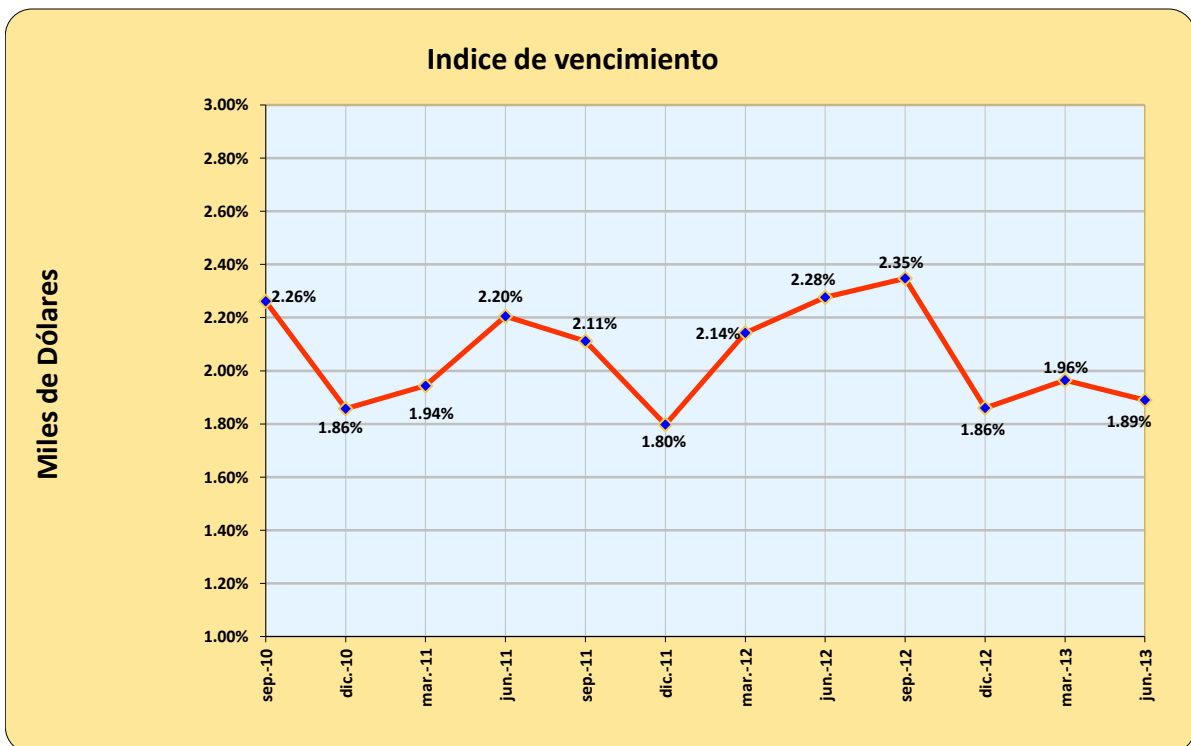

Gráfico 10



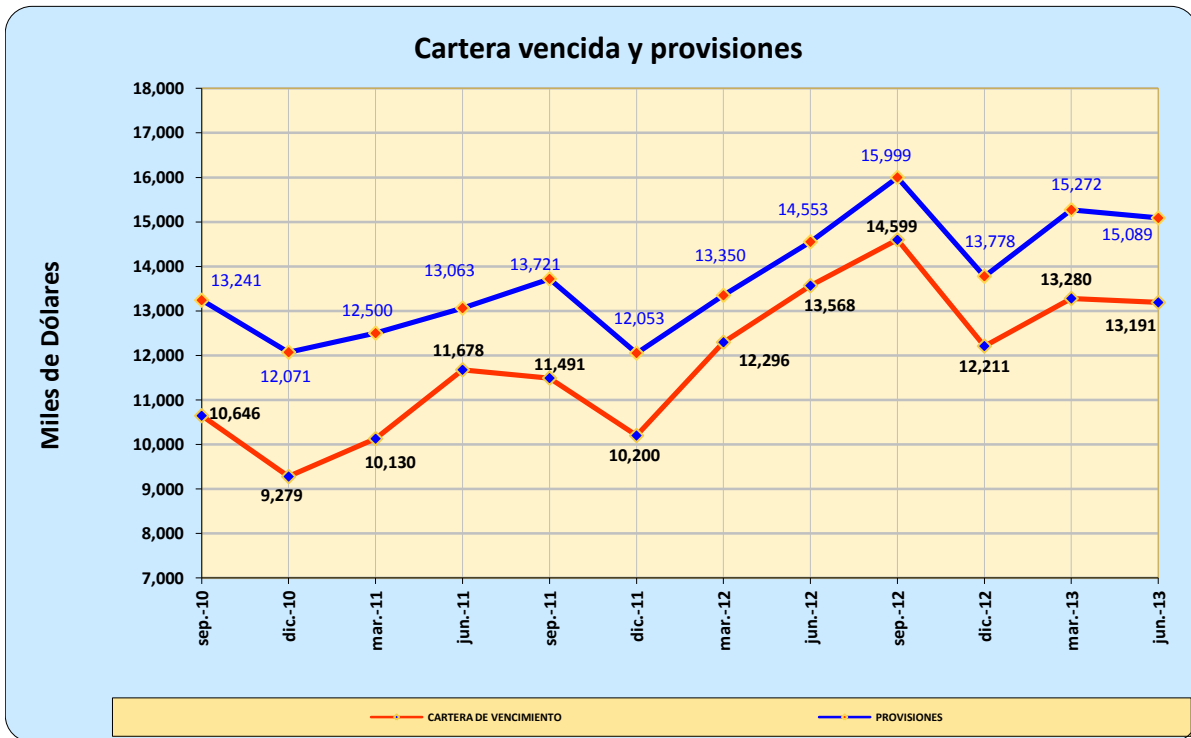
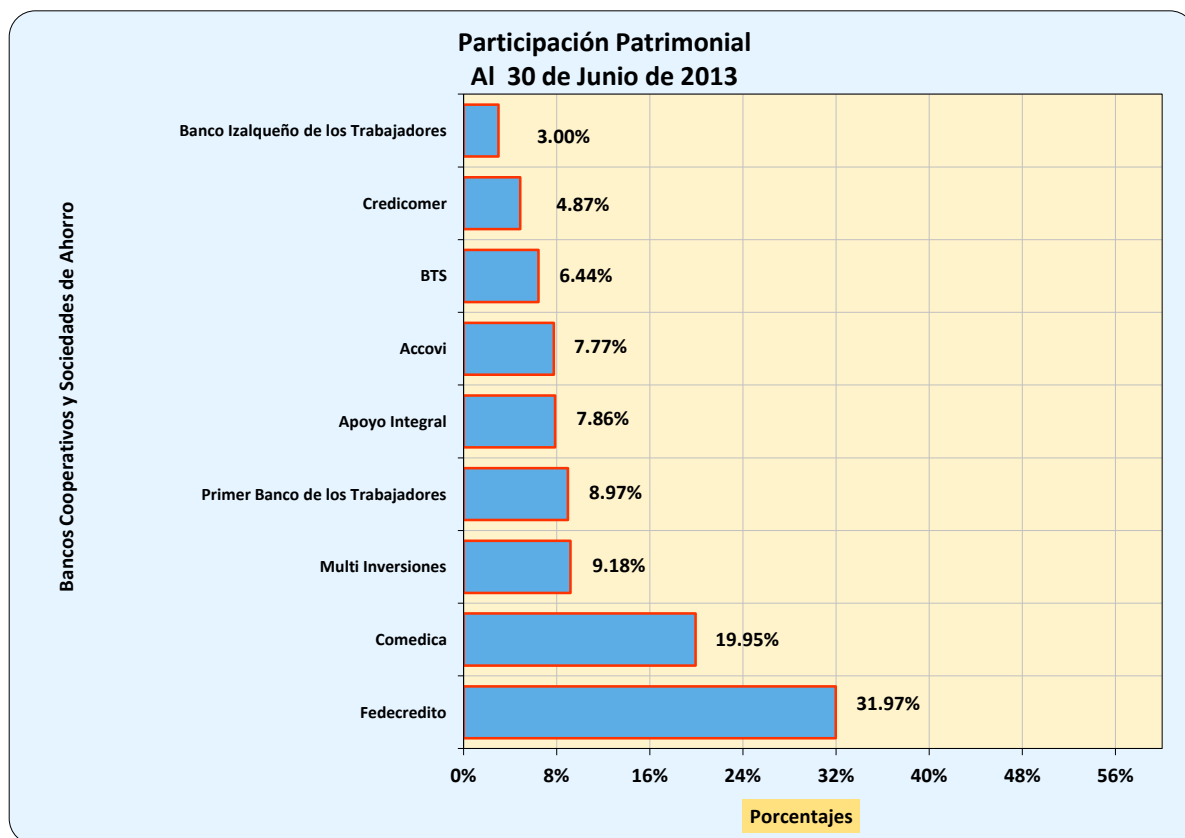

## JUNTAS DIRECTIVAS SAC Y BANCOS COOPERATIVOS

### 1. Sociedad de Ahorro y Crédito Apoyo Integral, S.A. <sup>1</sup>

PERÍODO: DEL ENERO 2013 A ENERO 2015

**Nombre:**

Luis Antonio Castillo Rivas  
Rubén Alexander de Haseth <sup>2</sup>  
Alma Eunice Miranda de Hernández  
Luis Felipe Derteano Marie  
Miguel Arturo Dueñas Herrera  
Héctor Miguel Dada Sánchez  
Alejandro Arturo Dueñas Soler  
Luis Alberto Ovalle Gates  
Erwin Federico Schneider Córdova  
Ana María Aristizabal Ospina<sup>2</sup>  
José Mauricio Cortez Avelar  
David Carlos Dewez Nina<sup>2</sup>  
Jaime Orlando García Molina  
Hector Marcelo Antonio Escobar Flores  
Guillermo Salazar Soler  
Reina Guadalupe González de Cabrera  
Alberto Xavier Dueñas Fortun  
Jesús Marcelino Ferreyra Fernández  
Erick Marvin Guevara Sánchez  
Bernhard Jakob Eikenberg <sup>2</sup>

**Cargo:**

Director Presidente  
Director Vicepresidente  
Directora Secretaria  
Primer Director  
Segundo Director  
Tercer Director  
Cuarto Director  
Quinto Director  
Sexto Director  
Séptimo Director  
Primer Director Suplente  
Segundo Director Suplente  
Tercer Director Suplente  
Cuarto Director Suplente  
Quinto Director Suplente  
Sexto Director Suplente  
Séptimo Director Suplente  
Octavo Director Suplente  
Noveno Director Suplente  
Décimo Director Suplente

### 2. Sociedad de Ahorro y Crédito Credicomerc, S.A.

PERÍODO: DEL 15 DE FEBRERO DE 2012 AL 15 DE FEBRERO DE 2017

**Nombre:**

Félix José Simán Jacir  
Roger Martín Avilez Herdocia  
René Armando Fernández Nosiglia  
José Guillermo Funes Araujo  
Raúl Héctor Larios Márquez  
José Fabricio Morataya Mejía

**Cargo:**

Director Presidente  
Director Vicepresidente  
Directora Secretario  
Director Suplente  
Director Suplente  
Director Suplente

<sup>1</sup> Junta Directiva reestructurada el 26 de febrero de 2013

<sup>2</sup> Fungen a partir del 26 de febrero de 2013

### 3. Sociedad de Ahorro y Crédito Constelación, S.A.

PERÍODO: DEL 01 DE SEPTIEMBRE DE 2010 AL 31 DE AGOSTO DE 2013

| <b>Nombre:</b>                    | <b>Cargo:</b>           |
|-----------------------------------|-------------------------|
| Adolfo Salume Artiñano            | Director Presidente     |
| Sonia Clementina Liévano de Lemus | Director Vicepresidente |
| Francisco Orantes Flamenco        | Directora Secretario    |
| Marco Tulio Araniva Araniva       | Director Suplente       |
| Manuel Arturo Valiente Peralta    | Director Suplente       |
| Julio Eduardo Gutiérrez Mónico    | Director Suplente       |

### 4. Federación de Cajas de Crédito y de Bancos de los Trabajadores, Sociedad Cooperativa de R.L. de C.V. – Fedecredito <sup>3</sup>

PERÍODO: 01 DE ABRIL DE 2010 AL 31 DE MARZO DE 2015

| <b>Nombre:</b>               | <b>Cargo:</b>          |
|------------------------------|------------------------|
| Macario Armando Rosales Rosa | Presidente Propietario |
| Vacante <sup>4</sup>         | Presidente Suplente    |

#### **Sector de los Bancos de los Trabajadores**

|  |                      |
|--|----------------------|
| Sonia del Carmen Aguiñada Carranza       | Director Propietario |
| Miguel Angel Servellón Guerrero          | Director Propietario |
| Ana Isabel Núñez de Salazar <sup>5</sup> | Director Suplente    |
| Mauricio Velásquez Ferrufino             | Director Suplente    |

#### **Sector de Cajas de Crédito**

|                                   |                      |
|-----------------------------------|----------------------|
| Fulbio Alirio Hernández Rodríguez | Director Propietario |
| Manuel Roberto Montejo Domingo    | Director Propietario |
| Juan Agustín Mata Gómez           | Director Propietario |
| Mario Bolaños Privado             | Director Propietario |
| Roberto Angel Abarca Flores       | Director Propietario |
| Rafael Wenceslao Canizalez Chávez | Director Suplente    |
| Juan Ramón Recinos Sánchez        | Director Suplente    |
| César Augusto Bonilla López       | Director Suplente    |
| Lorenzo Gilberto Helena Canizalez | Director Suplente    |
| Mauricio Antonio Callejas         | Director Suplente    |

<sup>3</sup> Junta Directiva reestructurada el 24 de febrero de 2012

<sup>4</sup> Vacante por fallecimiento de Juan Francisco Valenzuela Orellana el 28 de marzo de 2013

<sup>5</sup> Funge a partir del 24 de febrero de 2012

## 5. Multi Inversiones Banco Cooperativo de los Trabajadores, S.C. de R.L. de C.V.

PERÍODO: 01 DE ABRIL DE 2009 AL 31 DE MARZO DE 2014

| Nombre:  | Cargo:                    |
|--|---------------------------|
| Nelson Oswaldo Guevara Ramírez                     | Presidente                |
| Marcos Geremías González Batres                    | Vicepresidente            |
| Horacio Amilcar Larios Ramírez                     | Secretario                |
| Wilber Ernesto Quevedo Acuña                       | Primer Director Suplente  |
| Daniel Ernesto Cano Hernández                      | Segundo Director Suplente |
| Teresa de Jesús Flores Viuda de López <sup>6</sup> | Tercer Director Suplente  |

## 6. Banco de los Trabajadores Salvadoreños, Sociedad Cooperativa de R.L. de C.V. – BTS

PERÍODO: DEL 01 DE ABRIL DE 2012 AL 31 DE MARZO DE 2014

| Nombre:                   | Cargo:                       |
|---------------------------|------------------------------|
| Gonzalo Guadrón Rivas     | Presidente                   |
| Vacante <sup>7</sup>      | Primer Director Propietario  |
| Francisco Nájera          | Segundo Director Propietario |
| Dinorah Hernández Rivera  | Director Suplente            |
| Noel José Espinoza Urroz  | Director Suplente            |
| José Ángel Arias Panameño | Director Suplente            |

## 7. Banco Izalqueño de los Trabajadores, Sociedad Cooperativa de R.L. de C.V.

PERÍODO: DEL 01 DE ABRIL DE 2013 AL 31 DE MARZO DE 2015

| Nombre:                         | Cargo:               |
|---------------------------------|----------------------|
| Ana Isabel Nuñez de Salazar     | Directora Presidenta |
| Ledvia Elizabeth Toledo de León | Directora Secretaria |
| Jesús Alfonso Barrientos Chávez | Primer Director      |
| Ruth Noemy Aguilar de Guzmán    | Director Suplente    |
| Francisco José Marroquín        | Director Suplente    |
| Rosa María Salazar de Fabián    | Director Suplente    |

<sup>6</sup> Funge desde el 05 de febrero de 2011.

<sup>7</sup> Vacante por renuncia de Cecilia Navarro de Zepeda a partir del 15 de abril de 2013

**8. Primer Banco de los Trabajadores, Sociedad Cooperativa de R.L. de C.V.**  
**PERÍODO: DEL 01 DE ABRIL DE 2011 AL 31 DE MARZO DE 2016**

| <b>Nombre:</b>                  | <b>Cargo:</b>                |
|---------------------------------|------------------------------|
| Miguel Angel Servellón Guerrero | Director Presidente          |
| José Armando Zepeda Valle       | Primer Director (Secretario) |
| Pedro Enrique Molina Zelaya     | Segundo Director             |
| Manuel de Jesús Buendía Sermeño | Primer Director Suplente     |
| René Edgardo Vargas Valdéz      | Segundo Director Suplente    |
| Rodrigo Alberto Molina Ayala    | Tercer Director Suplente     |

**9. Asociación Cooperativa de Ahorro y Crédito Vicentina de R.L. - Accovi de R.L.**  
**PERÍODO: DEL 25 DE FEBRERO DE 2012 AL 18 DE AGOSTO DE 2015**

| <b>Nombre:</b>                                | <b>Cargo:</b>    |
|---|------------------|
| José Oscar Ayala Estrada <sup>8</sup>         | Presidente       |
| Juan Pablo Durán Escobar <sup>6</sup>         | Vicepresidente   |
| Héctor Iván Callejas Chavarría <sup>9</sup>   | Secretario       |
| Agustín Mercado Lazo <sup>7</sup>             | Tesorero         |
| Luis Alonzo Cruz Moreno <sup>10</sup>         | Vocal            |
| Manuel Vicente Cañenguez <sup>8</sup>         | Primer Suplente  |
| José Santiago Sánchez <sup>8</sup>            | Segundo Suplente |
| Silvia Yaneth Romero de Siliezar <sup>8</sup> | Tercer Suplente  |

**10. Asociación Cooperativa de Ahorro y Crédito del Colegio Médico de El Salvador de R.L. (Comedica de R.L.)**  
**PERÍODO: DEL 01 DE ABRIL DE 2011 AL 31 DE MARZO DE 2016**

| <b>Nombre:</b>   | <b>Cargo:</b>    |
|--|------------------|
| Mauricio Ventura Centeno <sup>11</sup>                     | Presidente       |
| Ovidio Rolando Marroquín Casamalhuapa <sup>10</sup>        | Vicepresidente   |
| Rafael Vásquez Flores <sup>12</sup>                        | Tesorero         |
| Jorge Alberto Zúniga <sup>12</sup>                         | Secretario       |
| Erlinda Margarita Rivera Fuentes de Castillo <sup>12</sup> | Primer Suplente  |
| Rafael Antonio Menéndez Minervini <sup>12</sup>            | Segundo Suplente |
| André Julio Gregorio Moreira <sup>12</sup>                 | Tercer Suplente  |
| Raúl Alberto Pineda Díaz <sup>12</sup>                     | Vocal            |

<sup>8</sup> Fungen a partir del 25 de febrero de 2012 al 18 de agosto de 2014

<sup>9</sup> Funge a partir del 19 de agosto de 2010 al 18 de agosto de 2013

<sup>10</sup> Fungen a partir del 19 de agosto de 2012 al 18 de agosto de 2015

<sup>11</sup> Funge desde el 01 de abril de 2011 al 31 de marzo de 2014.

<sup>12</sup> Funge desde el 01 de abril de 2013 al 31 de marzo de 2016.

## Almacenes Generales de Depósito

## Balance

Saldos al 30 de junio de 2013 y 2012

(en miles de us dólares)

| Cuenta  | Almacenes Generales de Depósito de Occidente, S.A. |                  | Almacenedora Agrícola e Industrial, S. A. |                 | Almacenes de Desarrollo, S. A. |                  | Almacenes Consolidados de El Salvador, S.A. de C. V. |                  |
|---|--|------------------|---|-----------------|--------------------------------|------------------|--|------------------|
|   | jun-13   | jun-12           | jun-13                                    | jun-12          | jun-13                         | jun-12           | jun-13   | jun-12           |
| <b>Activo</b>   |  |                  |   |                 |                                |                  |  |                  |
| <b>Activo corriente</b>   |  |                  |   |                 |                                |                  |  |                  |
| Efectivo y sus equivalentes   | 85.71  | 29.22            | 17.25                                     | 0.03            | 0.32                           | 0.32             | 0.50   | 0.50             |
| Bancos y otras Instituciones financieras                                    | 439.91   | 43.64            | 168.54                                    | 5.33            | 17.67                          | 27.05            | 7.60   | 56.24            |
| Disponibles restringido   | -  | -                | -   | -               | -                              | -                | -  | -                |
| Inversiones financieras   | -  | -                | -   | -               | 75.10                          | 42.40            | -  | -                |
| Cuentas y documentos por cobrar   | 589.01   | 494.96           | 40.07                                     | 24.85           | 98.34                          | 80.87            | 433.03   | 387.81           |
| Cuentas y documentos por cobrar relacionadas                                | 104.84   | 179.55           | 76.77                                     | 35.00           | 3.31                           | 4.70             | 884.34   | 8.26             |
| Rendimientos por cobrar   | -  | -                | -   | -               | -                              | -                | -  | -                |
| Impuestos   | 42.64  | 37.73            | 1.69                                      | 19.71           | 9.42                           | 18.82            | 4.86   | 7.06             |
| Gastos pagados por anticipado   | 203.13   | 93.05            | 3.43                                      | 3.09            | 45.33                          | 49.04            | 12.32  | 10.80            |
| <b>Activo no corriente</b>  |  |                  |   |                 |                                |                  |  |                  |
| Inmuebles   | 22.26  | 22.04            | -   | -               | 3,207.16                       | 3,232.66         | 461.25   | 481.95           |
| Muebles   | 483.69   | 145.49           | 2,119.88                                  | 2,145.00        | 193.63                         | 104.61           | 14.44  | 26.62            |
| Mejoras en propiedad planta y equipo  | -  | 2.02             | -   | -               | 79.67                          | 84.33            | -  | -                |
| Inversiones Financieras a Largo Plazo                                       | -  | -                | -   | -               | 25.81                          | 25.81            | -  | -                |
| Cuentas y documentos por cobrar a clientes a largo plazo                    | -  | -                | -   | -               | -                              | -                | -  | -                |
| Cuentas y documentos por cobrar a largo plazo relacionadas                  | -  | -                | -   | -               | 137.00                         | 137.00           | -  | -                |
| Activos Intangibles   | 52.18  | 86.72            | -   | -               | 8.48                           | 4.90             | -  | 0.17             |
| Obras de construcción en proceso  | 8.30   | 8.30             | -   | -               | 12.62                          | 1.85             | -  | -                |
| Activos de largo plazo poseídos para la venta                               | 1,885.00   | 1,912.74         | 14.51                                     | 14.51           | 9.24                           | 8.39             | -  | -                |
| <b>Total activo</b>   | <b>3,916.67</b>                                    | <b>3,055.46</b>  | <b>2,442.13</b>                           | <b>2,247.50</b> | <b>3,923.08</b>                | <b>3,822.75</b>  | <b>1,818.34</b>                                      | <b>979.39</b>    |
| <b>Pasivo</b>   |  |                  |   |                 |                                |                  |  |                  |
| <b>Pasivo corriente</b>   |  |                  |   |                 |                                |                  |  |                  |
| Prestamos y sobregiros con bancos y otras instituciones financieras locales | -  | -                | -   | -               | -                              | -                | 900.00   | 140.00           |
| Porción corriente de pasivos a largo plazo                                  | -  | -                | 11.30                                     | 4.06            | 4.96                           | -                | -  | -                |
| Colocación de emisiones   | -  | -                | -   | -               | -                              | -                | -  | -                |
| Cuentas por pagar   | 418.07   | 218.27           | 1.53                                      | 6.61            | 87.65                          | 63.27            | 13.05  | 12.67            |
| Cuentas por pagar relacionadas  | 15.35  | 5.00             | -   | -               | -                              | -                | 9.03   | 32.96            |
| Impuestos por pagar   | 37.10  | 28.70            | 7.54                                      | 1.83            | 12.17                          | 8.43             | 4.19   | 5.95             |
| Dividendos por pagar  | 0.07   | 0.07             | -   | -               | 4.76                           | 4.76             | -  | -                |
| Pasivos financieros negociables   | -  | -                | -   | -               | -                              | -                | -  | -                |
| Otros pasivos financieros a valor razonable con efecto en los resultados    | 300.00   | -                | -   | -               | -                              | -                | -  | -                |
| Instrumentos financieros derivados de cobertura                             | -  | -                | -   | -               | -                              | -                | -  | -                |
| <b>Pasivo no corriente</b>  |  |                  |   |                 |                                |                  |  |                  |
| Préstamos bancarios de largo plazo  | -  | -                | -   | -               | 7.75                           | -                | -  | -                |
| Obligaciones con empresas relacionadas a largo plazo                        | -  | -                | 220.69                                    | 239.26          | -                              | -                | -  | -                |
| Impuesto sobre la renta diferido  | -  | -                | -   | -               | -                              | -                | -  | -                |
| Ingresos diferidos  | -  | -                | 15.00                                     | 15.00           | -                              | -                | -  | -                |
| Obligaciones bajo arrendamiento financiero                                  | -  | -                | -   | -               | -                              | -                | -  | -                |
| Estimación para obligaciones laborales                                      | 4.71   | 6.17             | 1.14                                      | 1.14            | -                              | -                | 9.53   | 8.14             |
| Interés minoritario   | -  | -                | -   | -               | -                              | -                | -  | -                |
| <b>Total pasivo</b>   | <b>775.30</b>                                      | <b>258.20</b>    | <b>257.20</b>                             | <b>267.90</b>   | <b>117.29</b>                  | <b>76.45</b>     | <b>935.80</b>  | <b>199.72</b>    |
| <b>Patrimonio</b>   | <b>3,141.37</b>                                    | <b>2,797.26</b>  | <b>2,184.93</b>                           | <b>1,979.60</b> | <b>3,805.79</b>                | <b>3,746.30</b>  | <b>882.54</b>  | <b>779.68</b>    |
| <b>Capital</b>  |  |                  |   |                 |                                |                  |  |                  |
| Capital social  | 1,600.00   | 1,600.00         | 534.86                                    | 356.57          | 3,360.00                       | 3,360.00         | 752.50   | 642.50           |
| Capital adicional   | -  | -                | -   | -               | -                              | -                | -  | -                |
| <b>Reservas de capital</b>  |  |                  |   |                 |                                |                  |  |                  |
| Reservas de capital   | 320.00   | 320.00           | 71.31                                     | 71.31           | 227.25                         | 221.88           | 50.37  | 33.15            |
| Otras reservas obligatorias   | -  | -                | -   | -               | -                              | -                | -  | -                |
| Reservas voluntarias  | -  | -                | -   | -               | -                              | -                | -  | -                |
| <b>Revaluaciones</b>  |  |                  |   |                 |                                |                  |  |                  |
| Revaluaciones de inmuebles  | -  | -                | 1,610.10                                  | 1,610.10        | 55.98                          | 55.98            | -  | -                |
| Revaluaciones de muebles  | -  | -                | 1.21                                      | 1.21            | -                              | -                | -  | -                |
| Revaluaciones de inversiones  | -  | -                | -   | -               | -                              | -                | -  | -                |
| Revaluaciones de activos de largo plazo poseídos para la venta              | -  | -                | -   | -               | -                              | -                | -  | -                |
| <b>Resultados</b>   |  |                  |   |                 |                                |                  |  |                  |
| Resultados acumulados   | 910.07   | 678.35           | (45.79)                                   | (61.43)         | 114.64                         | 82.21            | 3.01   | 6.12             |
| Resultados del periodo  | 311.31   | 198.91           | 13.24                                     | 1.84            | 47.91                          | 26.23            | 76.67  | 97.90            |
| <b>Patrimonio restringido</b>   |  |                  |   |                 |                                |                  |  |                  |
| Patrimonio restringido  | -  | -                | -   | -               | -                              | -                | -  | -                |
| <b>Opciones sobre pagos basados en acciones</b>                             |  |                  |   |                 |                                |                  |  |                  |
| Opciones sobre pagos basados en acciones                                    | -  | -                | -   | -               | -                              | -                | -  | -                |
| <b>Total pasivo y patrimonio</b>  | <b>3,916.67</b>                                    | <b>3,055.46</b>  | <b>2,442.13</b>                           | <b>2,247.50</b> | <b>3,923.08</b>                | <b>3,822.75</b>  | <b>1,818.34</b>                                      | <b>979.39</b>    |
| <b>Cuentas de orden deudoras</b>  |  |                  |   |                 |                                |                  |  |                  |
| <b>Existencia en bodegas</b>  |  |                  |   |                 |                                |                  |  |                  |
| Existencias en bodegas propias  | 16,295.05  | 9,106.26         | -   | -               | 5,471.57                       | 4,378.82         | 5,067.25   | 4,351.62         |
| Existencias En bodegas habilitadas  | 14,090.05  | 17,433.12        | -   | -               | -                              | -                | 11,640.20  | 12,626.70        |
| Existencias en bodega fiscal  | 25,550.03  | 15,296.98        | -   | -               | 1,418.07                       | 2,737.87         | 1,520.32   | 2,224.78         |
| <b>Garantía de impuestos fiscales</b>                                       |  |                  |   |                 |                                |                  |  |                  |
| Garantía disponible   | 4,686.90   | 6,762.91         | -   | -               | 1,457.56                       | 989.77           | (48.18)  | (463.64)         |
| Garantía utilizada  | 5,819.35   | 3,743.34         | -   | -               | 542.44                         | 1,010.23         | 548.18   | 963.64           |
| <b>Línea de crédito</b>   |  |                  |   |                 |                                |                  |  |                  |
| Línea de crédito disponible   | -  | -                | -   | -               | -                              | -                | 100.00   | 360.00           |
| Línea de crédito utilizada  | -  | -                | -   | -               | -                              | -                | 900.00   | 140.00           |
| <b>Financiamiento de los bonos de prenda por terceros a clientes</b>        |  |                  |   |                 |                                |                  |  |                  |
| Bodega propia   | 1,740.46   | 2,338.82         | -   | -               | -                              | 40.86            | 615.20   | 235.24           |
| Bodega habilitada   | 12,998.49  | 13,456.92        | -   | -               | -                              | -                | 11,640.20  | 12,626.70        |
| Bodega fiscal   | 14,386.12  | 5,257.49         | -   | -               | 76.84                          | 102.34           | 24.49  | 177.93           |
| <b>Existencias en bodega consolidada y desconsolidada</b>                   |  |                  |   |                 |                                |                  |  |                  |
| Existencias en bodega consolidada y desconsolidada                          | -  | -                | -   | -               | 1,630.18                       | 1,410.87         | -  | -                |
| <b>Total cuentas de orden deudoras</b>                                      | <b>95,566.45</b>                                   | <b>73,395.84</b> | <b>-</b>                                  | <b>-</b>        | <b>10,596.66</b>               | <b>10,670.76</b> | <b>32,007.66</b>                                     | <b>33,242.96</b> |
| <b>Cuentas de orden acreedoras</b>  |  |                  |   |                 |                                |                  |  |                  |
| <b>Emisión de títulos valores</b>   |  |                  |   |                 |                                |                  |  |                  |
| Emisión en bodega propia  | 16,295.05  | 9,106.26         | -   | -               | 5,471.57                       | 4,378.82         | 5,067.25   | 4,351.62         |
| Emisión en bodega habilitada  | 14,090.05  | 17,433.12        | -   | -               | -                              | -                | 11,640.20  | 12,626.70        |
| Emisión en bodega fiscal  | 25,550.03  | 15,296.98        | -   | -               | 1,418.07                       | 2,737.87         | 1,520.32   | 2,224.78         |
| <b>Garantía de impuestos fiscales</b>                                       |  |                  |   |                 |                                |                  |  |                  |
| Garantía de impuestos fiscales  | 10,506.25  | 10,506.25        | -   | -               | 2,000.00                       | 2,000.00         | 500.00   | 500.00           |
| <b>Derecho contractual en línea de crédito</b>                              |  |                  |   |                 |                                |                  |  |                  |
| Derecho contractual en línea de crédito                                     | -  | -                | -   | -               | -                              | -                | 1,000.00   | 500.00           |
| <b>Crédito de terceros a clientes a través de bonos de prenda</b>           |  |                  |   |                 |                                |                  |  |                  |
| Financiadores   | 29,125.07  | 21,053.23        | -   | -               | 76.84                          | 143.20           | 12,279.89  | 13,039.86        |
| <b>Contracuenta existencias en bodega consolidada y desconsolidada</b>      |  |                  |   |                 |                                |                  |  |                  |
| Existencias en bodega consolidada y desconsolidada                          | -  | -                | -   | -               | 1,630.18                       | 1,410.87         | -  | -                |
| <b>Total cuentas de orden acreedoras</b>                                    | <b>95,566.45</b>                                   | <b>73,395.84</b> | <b>-</b>                                  | <b>-</b>        | <b>10,596.66</b>               | <b>10,670.76</b> | <b>32,007.66</b>                                     | <b>33,242.96</b> |

Fuente: Cifras remitidas por las entidades financieras.

## Almacenes Generales de Depósito

## Balance

Saldos al 30 de junio de 2013 y 2012

(en miles de us dólares)

| Cuenta  | Almacenedora Davivienda, El Salvador, S. A. |                 | Bodegas Generales de Depósito, S. A. |                 | Total             |                   |
|---|---|-----------------|--------------------------------------|-----------------|-------------------|-------------------|
|   | jun-13                                      | jun-12          | jun-13                               | jun-12          | jun-13            | jun-12            |
| <b>Activo</b>   |   |                 |                                      |                 |                   |                   |
| <b>Activo corriente</b>   |   |                 |                                      |                 |                   |                   |
| Efectivo y sus equivalentes   | 0.05  | 0.05            | 0.80                                 | 0.80            | 104.63            | 30.91             |
| Bancos y otras Instituciones financieras                                    | 136.49                                      | -               | 216.79                               | 259.42          | 987.00            | 391.67            |
| Disponible restringido  | -   | -               | -                                    | -               | -                 | -                 |
| Inversiones financieras   | -   | -               | -                                    | -               | 75.10             | 42.40             |
| Cuentas y documentos por cobrar   | 62.87                                       | 20.85           | 86.44                                | 74.97           | 1,309.76          | 1,084.30          |
| Cuentas y documentos por cobrar relacionadas.                               | -   | -               | 91.43                                | 0.74            | 1,160.68          | 228.25            |
| Rendimientos por cobrar   | -   | -               | -                                    | -               | -                 | -                 |
| Impuestos   | 1.89  | 7.12            | 38.15                                | 37.98           | 98.65             | 128.42            |
| Gastos pagados por anticipado   | -   | 0.28            | 44.62                                | 52.74           | 308.83            | 209.00            |
| <b>Activo no corriente</b>  |   |                 |                                      |                 |                   |                   |
| Inmuebles   | 3,356.52                                    | 5,873.60        | -                                    | -               | 7,047.19          | 9,610.25          |
| Muebles   | -   | -               | 2.70                                 | 15.06           | 2,814.33          | 2,436.77          |
| Mejoras en propiedad planta y equipo  | -   | -               | -                                    | -               | 79.67             | 86.35             |
| Inversiones Financieras a Largo Plazo                                       | -   | -               | -                                    | -               | 25.81             | 25.81             |
| Cuentas y documentos por cobrar a clientes a largo plazo                    | -   | -               | -                                    | -               | -                 | -                 |
| Cuentas y documentos por cobrar a largo plazo relacionadas                  | -   | -               | 5,717.91                             | 5,717.91        | 5,854.91          | 5,854.91          |
| Activos Intangibles   | -   | -               | 1.75                                 | 3.95            | 62.42             | 95.74             |
| Obras de construcción en proceso  | -   | -               | -                                    | -               | 20.92             | 10.15             |
| Activos de largo plazo poseídos para la venta                               | 25.24                                       | 25.24           | -                                    | -               | 1,933.99          | 1,960.88          |
| <b>Total activo</b>   | <b>3,583.06</b>                             | <b>5,927.13</b> | <b>6,200.59</b>                      | <b>6,163.56</b> | <b>21,883.87</b>  | <b>22,195.81</b>  |
| <b>Pasivo</b>   |   |                 |                                      |                 |                   |                   |
| <b>Pasivo corriente</b>   |   |                 |                                      |                 |                   |                   |
| Prestamos y sobregiros con bancos y otras instituciones financieras locales | -   | 144.51          | 1.24                                 | -               | 901.24            | 284.51            |
| Porción corriente de pasivos a largo plazo                                  | 781.28                                      | -               | -                                    | -               | 797.55            | 4.06              |
| Colocación de emisiones   | -   | -               | -                                    | -               | -                 | -                 |
| Cuentas por pagar   | 127.06                                      | 35.05           | 23.52                                | 17.10           | 670.88            | 352.96            |
| Cuentas por pagar relacionadas  | -   | -               | 18.22                                | 10.56           | 42.60             | 48.51             |
| Impuestos por pagar   | 13.52                                       | 5.67            | 1.27                                 | 0.35            | 75.79             | 50.93             |
| Dividendos por pagar  | -   | -               | 4.83                                 | 4.77            | 9.66              | 9.59              |
| Pasivos financieros negociables   | -   | -               | -                                    | -               | -                 | -                 |
| Otros pasivos financieros a valor razonable con efecto en los resultados    | -   | -               | -                                    | -               | 300.00            | -                 |
| Instrumentos financieros derivados de cobertura                             | -   | -               | -                                    | -               | -                 | -                 |
| <b>Pasivo no corriente</b>  |   |                 |                                      |                 |                   |                   |
| Prestamos bancarios de largo plazo  | -   | 3,210.00        | -                                    | -               | 7.75              | 3,210.00          |
| Obligaciones con empresas relacionadas a largo plazo                        | -   | -               | -                                    | -               | 220.69            | 239.26            |
| Impuesto sobre la renta diferido  | -   | -               | -                                    | -               | -                 | -                 |
| Ingresos diferidos  | -   | -               | -                                    | -               | 15.00             | 15.00             |
| Obligaciones bajo arrendamiento financiero                                  | -   | -               | -                                    | -               | -                 | -                 |
| Estimación para obligaciones laborales                                      | -   | 7.73            | -                                    | -               | 15.38             | 23.19             |
| Interés minoritario   | -   | -               | -                                    | -               | -                 | -                 |
| <b>Total pasivo</b>   | <b>921.87</b>                               | <b>3,402.95</b> | <b>49.09</b>                         | <b>32.78</b>    | <b>3,056.55</b>   | <b>4,238.01</b>   |
| <b>Patrimonio</b>   | <b>2,661.19</b>                             | <b>2,524.18</b> | <b>6,151.50</b>                      | <b>6,130.78</b> | <b>18,827.33</b>  | <b>17,957.79</b>  |
| <b>Capital</b>  |   |                 |                                      |                 |                   |                   |
| Capital social  | 2,738.86                                    | 2,738.86        | 1,371.44                             | 1,371.44        | 10,357.66         | 10,069.37         |
| Capital adicional   | -   | -               | -                                    | -               | -                 | -                 |
| <b>Reservas de capital</b>  |   |                 |                                      |                 |                   |                   |
| Reservas de capital   | 300.62                                      | 300.62          | 274.29                               | 274.29          | 1,243.84          | 1,221.25          |
| Otras reservas obligatorias   | -   | -               | -                                    | -               | -                 | -                 |
| Reservas voluntarias  | -   | -               | -                                    | -               | -                 | -                 |
| <b>Revaluaciones</b>  |   |                 |                                      |                 |                   |                   |
| Revaluaciones de inmuebles  | -   | -               | -                                    | -               | 1,666.08          | 1,666.08          |
| Revaluaciones de muebles  | -   | -               | 0.54                                 | 0.54            | 1.75              | 1.75              |
| Revaluaciones de inversiones  | -   | -               | -                                    | -               | -                 | -                 |
| Revaluaciones de activos de largo plazo poseídos para la venta              | -   | -               | -                                    | -               | -                 | -                 |
| <b>Resultados</b>   |   |                 |                                      |                 |                   |                   |
| Resultados acumulados   | (389.98)                                    | (445.41)        | 4,488.72                             | 4,468.10        | 5,080.66          | 4,727.94          |
| Resultados del periodo  | 11.70                                       | (69.89)         | 16.51                                | 16.41           | 477.33            | 271.39            |
| <b>Patrimonio restringido</b>   |   |                 |                                      |                 |                   |                   |
| Patrimonio restringido  | -   | -               | -                                    | -               | -                 | -                 |
| <b>Opciones sobre pagos basados en acciones</b>                             |   |                 |                                      |                 |                   |                   |
| Opciones sobre pagos basados en acciones                                    | -   | -               | -                                    | -               | -                 | -                 |
| <b>Total pasivo y patrimonio</b>  | <b>3,583.06</b>                             | <b>5,927.13</b> | <b>6,200.59</b>                      | <b>6,163.56</b> | <b>21,883.87</b>  | <b>22,195.81</b>  |
| <b>Cuentas de orden deudoras</b>  |   |                 |                                      |                 |                   |                   |
| <b>Existencia en bodegas</b>  |   |                 |                                      |                 |                   |                   |
| Existencias en bodegas propias  | -   | -               | 120.53                               | 300.71          | 26,954.40         | 18,137.41         |
| Existencias En bodegas habilitadas  | -   | -               | -                                    | -               | 25,730.25         | 30,059.82         |
| Existencias en bodega fiscal  | 13.46                                       | 13.46           | 5,020.50                             | 5,253.20        | 33,522.39         | 25,526.30         |
| <b>Garantía de impuestos fiscales</b>                                       |   |                 |                                      |                 |                   |                   |
| Garantía disponible   | 6,000.00                                    | 6,000.00        | 733.60                               | 759.58          | 12,829.88         | 14,048.62         |
| Garantía utilizada  | -   | -               | 1,266.40                             | 1,240.42        | 8,176.37          | 6,957.63          |
| <b>Línea de crédito</b>   |   |                 |                                      |                 |                   |                   |
| Línea de crédito disponible   | -   | -               | -                                    | -               | 100.00            | 360.00            |
| Línea de crédito utilizada  | -   | -               | -                                    | -               | 900.00            | 140.00            |
| <b>Financiamiento de los bonos de prenda por terceros a clientes</b>        |   |                 |                                      |                 |                   |                   |
| Bodega propia   | -   | -               | 119.82                               | 308.60          | 2,475.49          | 2,923.51          |
| Bodega habilitada   | -   | -               | -                                    | -               | 24,638.69         | 26,083.62         |
| Bodega fiscal   | -   | -               | -                                    | 194.68          | 14,487.45         | 5,732.44          |
| <b>Existencias en bodega consolidada y desconsolidada</b>                   |   |                 |                                      |                 |                   |                   |
| Existencias en bodega consolidada y desconsolidada                          | -   | -               | -                                    | -               | 1,630.18          | 1,410.87          |
| <b>Total cuentas de orden deudoras</b>                                      | <b>6,013.46</b>                             | <b>6,013.46</b> | <b>7,260.85</b>                      | <b>8,057.19</b> | <b>151,445.09</b> | <b>131,380.22</b> |
| <b>Cuentas de orden acreedoras</b>  |   |                 |                                      |                 |                   |                   |
| <b>Emisión de títulos valores</b>   |   |                 |                                      |                 |                   |                   |
| Emisión en bodega propia  | -   | -               | 120.53                               | 300.71          | 26,954.40         | 18,137.41         |
| Emisión en bodega habilitada  | -   | -               | -                                    | -               | 25,730.25         | 30,059.82         |
| Emisión en bodega fiscal  | 13.46                                       | 13.46           | 5,020.50                             | 5,253.20        | 33,522.39         | 25,526.30         |
| <b>Garantía de impuestos fiscales</b>                                       |   |                 |                                      |                 |                   |                   |
| Garantía de impuestos fiscales  | 6,000.00                                    | 6,000.00        | 2,000.00                             | 2,000.00        | 21,006.25         | 21,006.25         |
| <b>Derecho contractual en línea de crédito</b>                              |   |                 |                                      |                 |                   |                   |
| Derecho contractual en línea de crédito                                     | -   | -               | -                                    | -               | 1,000.00          | 500.00            |
| <b>Crédito de terceros a clientes a través de bonos de prenda</b>           |   |                 |                                      |                 |                   |                   |
| Financiadores   | -   | -               | 119.82                               | 503.28          | 41,601.63         | 34,739.57         |
| <b>Contracuenta existencias en bodega consolidada y desconsolidada</b>      |   |                 |                                      |                 |                   |                   |
| Existencias en bodega consolidada   | -   | -               | -                                    | -               | 1,630.18          | 1,410.87          |
| <b>Total cuentas de orden acreedoras</b>                                    | <b>6,013.46</b>                             | <b>6,013.46</b> | <b>7,260.85</b>                      | <b>8,057.19</b> | <b>151,445.09</b> | <b>131,380.22</b> |

Fuente: Cifras remitidas por las entidades financieras.



**Almacenes Generales de depósito**  
**Estado de resultados**  
**Saldos al 30 de junio de 2013 y 2012**  
(en miles de us dólares)

| Cuenta   | Almacenes Generales de Depósito de Occidente, S.A. |               | Almacenadora Agrícola e Industrial, S. A. |             | Almacenes de Desarrollo, S. A. |              | Almacenes Consolidados de El Salvador, S. A. de C. V. |              | Almacenadora Davivienda El Salvador, S. A. |               | Bodegas Generales de Depósito, S. A. |              | Total         |               |
|--|--|---------------|---|-------------|--------------------------------|--------------|---|--------------|--|---------------|--------------------------------------|--------------|---------------|---------------|
|  | jun-13   | jun-12        | jun-13                                    | jun-12      | jun-13                         | jun-12       | jun-13  | jun-12       | jun-13                                     | jun-12        | jun-13                               | jun-12       | jun-13        | jun-12        |
| <b>Ingresos de operación</b>   |  |               |   |             |                                |              |   |              |  |               |                                      |              |               |               |
| Ingresos por servicios de almacenaje   | 1,516.08   | 1,327.48      | 0.00                                      | 0.00        | 382.44                         | 367.62       | 248.68  | 248.63       | 0.00                                       | 0.87          | 354.61                               | 322.49       | 2,501.82      | 2,267.08      |
| Ingresos por alquileres  | 0.00   | 0.00          | 95.36                                     | 95.10       | 5.77                           | 5.77         | 1.80  | 1.80         | 108.00                                     | 108.00        | 0.11                                 | 0.04         | 211.03        | 210.70        |
| Ingresos por otros servicios   | 0.00   | 0.01          | 0.00                                      | 0.00        | 13.18                          | 3.48         | 57.97   | 70.47        | 0.00                                       | 0.03          | 116.91                               | 103.90       | 188.06        | 177.88        |
| <b>Gastos de operación por servicios de almacenamiento</b>                   |  |               |   |             |                                |              |   |              |  |               |                                      |              |               |               |
| Gastos de operación por servicios de almacenamiento                          | 970.66   | 932.82        | 0.00                                      | 0.00        | 223.79                         | 218.80       | 158.48  | 149.27       | 0.00                                       | 0.00          | 283.35                               | 271.49       | 1,636.29      | 1,572.39      |
| Gastos generales de administración y de personal                             | 170.66   | 142.50        | 55.50                                     | 70.58       | 133.91                         | 130.66       | 44.33   | 59.16        | 42.15                                      | 60.85         | 168.87                               | 123.59       | 615.41        | 587.34        |
| Gastos por depreciación, amortización y deterioro por operaciones corrientes | 54.80  | 46.74         | 14.82                                     | 14.84       | 36.15                          | 31.04        | 16.18   | 18.74        | 24.56                                      | 24.69         | 3.58                                 | 15.25        | 150.08        | 151.31        |
| Desvalorización de activos de largo plazo poseídos para la venta             | 0.00   | 0.00          | 0.00                                      | 0.00        | 0.00                           | 0.00         | 0.00  | 0.00         | 0.00                                       | 0.00          | 0.00                                 | 0.00         | 0.00          | 0.00          |
| <b>Resultados de operación</b>   | <b>319.97</b>                                      | <b>205.43</b> | <b>25.04</b>                              | <b>9.68</b> | <b>7.53</b>                    | <b>-3.63</b> | <b>89.47</b>  | <b>93.72</b> | <b>41.30</b>                               | <b>23.35</b>  | <b>15.83</b>                         | <b>16.08</b> | <b>499.14</b> | <b>344.63</b> |
| <b>Ingresos financieros</b>  |  |               |   |             |                                |              |   |              |  |               |                                      |              |               |               |
| Operaciones de compraventa de moneda extranjera                              | 0.00   | 0.00          | 0.00                                      | 0.00        | 0.00                           | 0.00         | 0.00  | 0.00         | 0.00                                       | 0.00          | 0.00                                 | 0.00         | 0.00          | 0.00          |
| Ingresos por inversiones financieras   | 0.00   | 0.00          | 0.00                                      | 0.03        | 1.97                           | 1.36         | 0.00  | 0.00         | 0.00                                       | 0.00          | 0.86                                 | 0.76         | 2.83          | 2.14          |
| Ingresos por cuentas y documentos por cobrar                                 | 0.41   | 0.07          | 0.03                                      | 0.00        | 0.00                           | 0.00         | 5.76  | 14.47        | 0.00                                       | 0.00          | 0.00                                 | 0.00         | 6.19          | 14.55         |
| Recuperación de activos financieros  | 0.00   | 0.00          | 0.00                                      | 0.00        | 0.00                           | 0.00         | 0.00  | 0.00         | 0.00                                       | 0.00          | 0.00                                 | 0.00         | 0.00          | 0.00          |
| Otros ingresos financieros   | 0.00   | 0.00          | 0.00                                      | 0.00        | 0.00                           | 0.15         | 0.00  | 0.00         | 0.00                                       | 0.00          | 0.00                                 | 0.00         | 0.00          | 0.15          |
| <b>Gastos financieros</b>  |  |               |   |             |                                |              |   |              |  |               |                                      |              |               |               |
| Gastos de operaciones por cambio de moneda extranjera                        | 0.00   | 0.00          | 0.00                                      | 0.00        | 0.00                           | 0.00         | 0.00  | 0.00         | 0.00                                       | 0.00          | 0.00                                 | 0.00         | 0.00          | 0.00          |
| Gastos de operación por inversiones propias                                  | 0.17   | 0.34          | 0.00                                      | 0.00        | 0.00                           | 0.00         | 0.00  | 0.00         | 0.00                                       | 0.00          | 0.00                                 | 0.00         | 0.17          | 0.34          |
| Gastos por obligaciones con instituciones financieras                        | 0.00   | 0.51          | 7.07                                      | 7.71        | 1.31                           | 0.55         | 12.99   | 6.68         | 18.00                                      | 85.72         | 0.00                                 | 0.00         | 39.37         | 101.17        |
| Gastos por cuentas y documentos por pagar                                    | 0.00   | 0.00          | 0.00                                      | 0.00        | 0.00                           | 0.00         | 0.00  | 0.00         | 0.00                                       | 0.00          | 0.00                                 | 0.00         | 0.00          | 0.00          |
| Gastos por bienes recibidos en arrendamiento financiero                      | 0.00   | 0.00          | 0.00                                      | 0.00        | 0.00                           | 0.00         | 0.00  | 0.00         | 0.00                                       | 0.00          | 0.00                                 | 0.00         | 0.00          | 0.00          |
| Otros gastos financieros   | 0.00   | 0.00          | 0.00                                      | 0.00        | 0.00                           | 0.00         | 5.03  | 3.05         | 0.00                                       | 0.00          | 0.18                                 | 0.43         | 5.21          | 3.48          |
| Provisiones para incobrabilidad y desvalorización de inversiones             | 0.00   | 0.00          | 0.00                                      | 0.00        | 0.00                           | 0.00         | 0.00  | 0.00         | 0.53                                       | 0.17          | 0.00                                 | 0.00         | 0.53          | 0.17          |
| Pérdidas en venta de activos   | 0.00   | 0.00          | 0.00                                      | 0.00        | 0.00                           | 0.00         | 0.00  | 0.00         | 0.00                                       | 0.00          | 0.00                                 | 0.00         | 0.00          | 0.00          |
| <b>Resultados antes de impuestos</b>   | <b>320.21</b>                                      | <b>204.64</b> | <b>18.00</b>                              | <b>2.00</b> | <b>8.20</b>                    | <b>-2.67</b> | <b>77.22</b>  | <b>98.46</b> | <b>22.77</b>                               | <b>-62.53</b> | <b>16.51</b>                         | <b>16.41</b> | <b>462.90</b> | <b>256.31</b> |
| <b>Impuesto sobre la renta</b>   |  |               |   |             |                                |              |   |              |  |               |                                      |              |               |               |
| Impuesto sobre la renta  | 0.00   | 0.00          | 5.67                                      | 0.61        | 0.00                           | 0.00         | 0.00  | 0.00         | 11.06                                      | 3.69          | 0.00                                 | 0.00         | 16.74         | 4.30          |
| <b>Resultados después de impuestos</b>                                       | <b>320.21</b>                                      | <b>204.64</b> | <b>12.33</b>                              | <b>1.39</b> | <b>8.20</b>                    | <b>-2.67</b> | <b>77.22</b>  | <b>98.46</b> | <b>11.70</b>                               | <b>-66.22</b> | <b>16.51</b>                         | <b>16.41</b> | <b>446.16</b> | <b>252.01</b> |
| <b>Más</b>   |  |               |   |             |                                |              |   |              |  |               |                                      |              |               |               |
| <b>Ingresos extraordinarios</b>  |  |               |   |             |                                |              |   |              |  |               |                                      |              |               |               |
| Ingresos extraordinarios   | 1.26   | 0.25          | 0.91                                      | 2.95        | 39.71                          | 28.91        | 0.00  | 0.00         | 0.00                                       | 0.00          | 0.00                                 | 0.00         | 41.88         | 32.11         |
| <b>Menos</b>   |  |               |   |             |                                |              |   |              |  |               |                                      |              |               |               |
| <b>Gastos extraordinarios</b>  |  |               |   |             |                                |              |   |              |  |               |                                      |              |               |               |
| Gastos extraordinarios   | 10.16  | 5.99          | 0.00                                      | 2.50        | 0.00                           | 0.00         | 0.55  | 0.56         | 0.00                                       | 3.67          | 0.00                                 | 0.00         | 10.71         | 12.72         |
| <b>Resultados netos</b>  | <b>311.31</b>                                      | <b>198.91</b> | <b>13.24</b>                              | <b>1.84</b> | <b>47.91</b>                   | <b>26.23</b> | <b>76.67</b>  | <b>97.90</b> | <b>11.70</b>                               | <b>-69.89</b> | <b>16.51</b>                         | <b>16.41</b> | <b>477.33</b> | <b>271.39</b> |
| Utilidad (pérdida) por acción  | 2.2  | 1.42          | 0.37                                      | 0.05        | 0.17                           | 0.09         | 1.73  | 2.21         | 0.05                                       | -0.29         | 0.01                                 | 0.01         |               |               |
| No. de acciones comunes en circulación                                       | 140,120.0  | 140,120.0     | 36,000.0                                  | 36,000.0    | 280,000.0                      | 280,000.0    | 44,250.0  | 44,250.0     | 239,650.0                                  | 239,650.0     | 1,371,000.0                          | 1,371,000.0  |               |               |
| Valor nominal por acción <sup>1/</sup>                                       | 11.43  | 11.43         | 14.86                                     | 14.86       | 12.00                          | 12.00        | 11.83   | 11.83        | 11.43                                      | 11.43         | 1.14                                 | 1.14         |               |               |

1/ expresado en us dólares

fuente: cifras remitidas por las entidades financieras.

## Casas de Corredores de Bolsa

## Balance

Saldos al 30 de junio de 2013 y 2012

(en miles de us dólares)

| CONCEPTO  | Acciones y Valores, S.A de C.V |                | Valores Davivienda Salvadoreño, S.A. de C.V |                 | Valores Banagrícola, S. A. de C.V. |                 | Citivalores de El Salvador, S. A. |                |
|---|--------------------------------|----------------|---|-----------------|------------------------------------|-----------------|-----------------------------------|----------------|
|   | jun-13                         | jun-12         | jun-13                                      | jun-12          | jun-13                             | jun-12          | jun-13                            | jun-12         |
| <b>Activo</b>   |                                |                |   |                 |                                    |                 |                                   |                |
| <b>Activo corriente</b>   | <b>640.00</b>                  | <b>565.55</b>  | <b>610.56</b>                               | <b>1,795.06</b> | <b>1,470.99</b>                    | <b>2,481.42</b> | <b>190.69</b>                     | <b>189.97</b>  |
| Efectivo y sus equivalentes   | -                              | -              | -   | -               | -                                  | -               | -                                 | -              |
| Bancos y otras instituciones financieras                                    | 330.79                         | 555.68         | 309.72                                      | 1,060.25        | 209.25                             | 1,090.60        | 9.93                              | 46.16          |
| Disponible restringido  | -                              | -              | 4.70  | 404.20          | 2.32                               | 2.22            | 125.00                            | 125.00         |
| Inversiones financieras   | 300.00                         | -              | 286.04                                      | 314.50          | 1,187.37                           | 1,333.04        | -                                 | -              |
| Cuentas y documentos por cobrar   | -                              | -              | 0.70  | 7.63            | 10.67                              | 11.20           | 6.83                              | 6.84           |
| Cuentas y documentos por cobrar relacionadas.                               | -                              | -              | -   | -               | -                                  | -               | 13.19                             | -              |
| Rendimientos por cobrar   | -                              | -              | 8.74  | 4.14            | 42.67                              | 25.44           | -                                 | -              |
| Impuestos   | 8.84                           | 8.84           | 0.53  | 3.40            | 5.99                               | 5.24            | 13.87                             | 11.98          |
| Gastos pagados por anticipado   | 0.38                           | 1.03           | 0.13  | 0.94            | 12.72                              | 13.69           | 21.87                             | -              |
| <b>Activo no corriente</b>  | <b>13.97</b>                   | <b>14.12</b>   | <b>124.72</b>                               | <b>132.54</b>   | <b>22.77</b>                       | <b>574.63</b>   | <b>25.00</b>                      | <b>16.00</b>   |
| Inmuebles   | -                              | -              | -   | -               | -                                  | -               | -                                 | -              |
| Muebles   | -                              | -              | -   | -               | 0.49                               | 2.01            | 0.93                              | -              |
| Mejoras en propiedad planta y equipo  | -                              | -              | -   | -               | -                                  | -               | -                                 | -              |
| Inversiones financieras a largo plazo                                       | 10.23                          | 10.23          | 121.65                                      | 129.33          | 22.29                              | 572.62          | 16.00                             | 16.00          |
| Cuentas y documentos por cobrar a largo plazo                               | -                              | -              | -   | -               | -                                  | -               | -                                 | -              |
| Cuentas y documentos por cobrar a largo plazo relacionadas                  | -                              | -              | -   | -               | -                                  | -               | -                                 | -              |
| Activos intangibles   | 3.74                           | 3.89           | 3.07  | 3.21            | -                                  | -               | 8.08                              | -              |
| Obras de construcción en proceso  | -                              | -              | -   | -               | -                                  | -               | -                                 | -              |
| Activos de largo plazo poseídos para la venta                               | -                              | -              | -   | -               | -                                  | -               | -                                 | -              |
| <b>Total activo</b>   | <b>653.98</b>                  | <b>579.67</b>  | <b>735.28</b>                               | <b>1,927.60</b> | <b>1,493.76</b>                    | <b>3,056.05</b> | <b>215.69</b>                     | <b>205.97</b>  |
| <b>Pasivo</b>   |                                |                |   |                 |                                    |                 |                                   |                |
| <b>Pasivo corriente</b>   | <b>1.80</b>                    | <b>1.11</b>    | <b>35.68</b>                                | <b>27.65</b>    | <b>133.38</b>                      | <b>1,595.90</b> | <b>4.53</b>                       | <b>0.83</b>    |
| Préstamos y sobregiros con bancos y otras instituciones financieras locales | -                              | -              | -   | -               | -                                  | -               | -                                 | -              |
| Porción corriente de pasivos a largo plazo                                  | -                              | -              | -   | -               | -                                  | -               | -                                 | -              |
| Obligaciones por operaciones bursátiles                                     | -                              | -              | -   | -               | -                                  | -               | -                                 | -              |
| Cuentas por pagar   | 1.80                           | 1.11           | 32.48                                       | 27.65           | 54.38                              | 27.66           | 3.01                              | 0.83           |
| Cuentas por pagar relacionadas  | -                              | -              | -   | -               | -                                  | -               | 1.52                              | -              |
| Impuestos por pagar propios   | -                              | -              | 3.19  | -               | 79.00                              | 68.25           | -                                 | -              |
| Dividendos por pagar  | -                              | -              | -   | -               | -                                  | 1,500.00        | -                                 | -              |
| Pasivos financieros negociables   | -                              | -              | -   | -               | -                                  | -               | -                                 | -              |
| Otros pasivos financieros a valor razonable con efecto en los resultados    | -                              | -              | -   | -               | -                                  | -               | -                                 | -              |
| Instrumentos financieros derivados de cobertura                             | -                              | -              | -   | -               | -                                  | -               | -                                 | -              |
| <b>Pasivo no corriente</b>  | <b>3.08</b>                    | <b>-</b>       | <b>-</b>                                    | <b>-</b>        | <b>-</b>                           | <b>-</b>        | <b>7.60</b>                       | <b>-</b>       |
| Préstamos bancarios de largo plazo  | -                              | -              | -   | -               | -                                  | -               | -                                 | -              |
| Obligaciones con empresas relacionadas a largo plazo                        | -                              | -              | -   | -               | -                                  | -               | -                                 | -              |
| Impuesto sobre la renta diferido  | -                              | -              | -   | -               | -                                  | -               | -                                 | -              |
| Ingresos diferidos  | 3.08                           | -              | -   | -               | -                                  | -               | 7.60                              | -              |
| Obligaciones bajo arrendamiento financiero                                  | -                              | -              | -   | -               | -                                  | -               | -                                 | -              |
| Estimación para obligaciones laborales                                      | -                              | -              | -   | -               | -                                  | -               | -                                 | -              |
| <b>Total pasivo</b>   | <b>4.88</b>                    | <b>1.11</b>    | <b>35.68</b>                                | <b>27.65</b>    | <b>133.38</b>                      | <b>1,595.90</b> | <b>12.13</b>                      | <b>0.83</b>    |
| <b>Patrimonio neto</b>  | <b>649.10</b>                  | <b>578.56</b>  | <b>699.60</b>                               | <b>1,899.95</b> | <b>1,360.39</b>                    | <b>1,460.15</b> | <b>203.56</b>                     | <b>205.14</b>  |
| <b>Capital</b>  | <b>663.70</b>                  | <b>587.33</b>  | <b>627.10</b>                               | <b>1,602.08</b> | <b>800.00</b>                      | <b>800.00</b>   | <b>199.33</b>                     | <b>186.08</b>  |
| Capital social  | 663.70                         | 587.33         | 627.10                                      | 1,602.08        | 800.00                             | 800.00          | 199.33                            | 186.08         |
| Capital adicional   | -                              | -              | -   | -               | -                                  | -               | -                                 | -              |
| <b>Reservas de capital</b>  | <b>57.68</b>                   | <b>57.68</b>   | <b>84.25</b>                                | <b>224.96</b>   | <b>356.42</b>                      | <b>160.00</b>   | <b>32.46</b>                      | <b>32.46</b>   |
| Reservas de capital   | 57.68                          | 57.68          | 84.25                                       | 224.96          | 160.00                             | 160.00          | 32.46                             | 32.46          |
| Otras reservas obligatorias   | -                              | -              | -   | -               | -                                  | -               | -                                 | -              |
| Reservas voluntarias  | -                              | -              | -   | -               | 196.42                             | -               | -                                 | -              |
| <b>Revaluaciones</b>  | <b>-</b>                       | <b>-</b>       | <b>(1.96)</b>                               | <b>5.81</b>     | <b>0.92</b>                        | <b>(10.00)</b>  | <b>-</b>                          | <b>-</b>       |
| Revaluaciones de inmuebles  | -                              | -              | -   | -               | -                                  | -               | -                                 | -              |
| Revaluaciones de muebles  | -                              | -              | -   | -               | -                                  | -               | -                                 | -              |
| Revaluaciones de inversiones  | -                              | -              | (1.96)                                      | 5.81            | 0.92                               | (10.00)         | -                                 | -              |
| Revaluaciones de activos de largo plazo poseídos para la venta              | -                              | -              | -   | -               | -                                  | -               | -                                 | -              |
| <b>Resultados</b>   | <b>(72.29)</b>                 | <b>(66.45)</b> | <b>(9.79)</b>                               | <b>67.10</b>    | <b>203.05</b>                      | <b>510.15</b>   | <b>(28.23)</b>                    | <b>(13.40)</b> |
| Resultados acumulados de ejercicios anteriores                              | (72.85)                        | (60.90)        | (26.05)                                     | 78.33           | -                                  | 323.80          | (24.58)                           | (8.08)         |
| Resultados del presente ejercicio   | 0.57                           | (5.56)         | 16.26                                       | (11.23)         | 203.05                             | 186.35          | (3.65)                            | (5.32)         |
| <b>Patrimonio restringido</b>   | <b>-</b>                       | <b>-</b>       | <b>-</b>                                    | <b>-</b>        | <b>-</b>                           | <b>-</b>        | <b>-</b>                          | <b>-</b>       |
| Patrimonio restringido  | -                              | -              | -   | -               | -                                  | -               | -                                 | -              |
| <b>Opciones sobre pagos basados en acciones</b>                             | <b>-</b>                       | <b>-</b>       | <b>-</b>                                    | <b>-</b>        | <b>-</b>                           | <b>-</b>        | <b>-</b>                          | <b>-</b>       |
| Opciones sobre pagos basados en acciones                                    | -                              | -              | -   | -               | -                                  | -               | -                                 | -              |
| <b>Total pasivo y patrimonio</b>  | <b>653.98</b>                  | <b>579.67</b>  | <b>735.28</b>                               | <b>1,927.60</b> | <b>1,493.76</b>                    | <b>3,056.05</b> | <b>215.69</b>                     | <b>205.97</b>  |

Fuente: Cifras remitidas por las entidades financieras.

**Casas de Corredores de Bolsa**  
**Balance**  
**Saldos al 30 de junio de 2013 y 2012**  
(en miles de us dólares)

| CONCEPTO  | G & T Continental, S. A. de C.V. |                 | Inversiones Bursátiles<br>Credomatic, S. A. de C. V. |                 | Prival Securities El Salvador,<br>S. A. de C. V. |                 | LAFISE Valores de El<br>Salvador, S. A. de C. V. |                |
|---|----------------------------------|-----------------|--|-----------------|--|-----------------|--|----------------|
|   | jun-13                           | jun-12          | jun-13   | jun-12          | jun-13   | jun-12          | jun-13   | jun-12         |
| <b>Activo</b>   |                                  |                 |  |                 |  |                 |  |                |
| <b>Activo corriente</b>   | <b>1,912.08</b>                  | <b>1,622.48</b> | <b>1,427.58</b>                                      | <b>1,376.26</b> | <b>417.25</b>                                    | <b>330.22</b>   | <b>15.02</b>                                     | <b>29.77</b>   |
| Efectivo y sus equivalentes   | 0.06                             | 0.06            | 0.20   | 0.20            | 0.12   | 0.12            | -  | -              |
| Bancos y otras instituciones financieras                                    | 136.30                           | 49.90           | 704.10   | 479.67          | 85.40  | 25.52           | 2.30   | 2.63           |
| Disponible restringido  | 0.70                             | 115.70          | 7.25   | 7.25            | 5.00   | -               | -  | -              |
| Inversiones financieras   | 1,709.10                         | 1,427.60        | 647.40   | 864.92          | 299.83   | 232.19          | -  | -              |
| Cuentas y documentos por cobrar   | 16.92                            | 12.87           | 52.29  | 13.33           | 17.10  | 51.58           | 9.00   | -              |
| Cuentas y documentos por cobrar relacionadas                                | -                                | -               | 0.55   | 0.29            | -  | -               | -  | 24.27          |
| Rendimientos por cobrar   | 42.97                            | 14.66           | 0.11   | -               | 0.52   | 0.63            | 1.58   | 1.51           |
| Impuestos   | 2.69                             | 1.59            | 3.54   | 3.62            | 8.62   | 18.16           | 2.14   | 1.36           |
| Gastos pagados por anticipado   | 3.34                             | 0.09            | 12.14  | 6.98            | 0.67   | 2.03            | -  | -              |
| <b>Activo no corriente</b>  | <b>6.38</b>                      | <b>6.24</b>     | <b>36.48</b>   | <b>22.79</b>    | <b>127.06</b>                                    | <b>143.17</b>   | <b>221.25</b>                                    | <b>218.36</b>  |
| Inmuebles   | -                                | -               | -  | -               | 33.09  | 41.92           | -  | -              |
| Muebles   | 3.18                             | 3.04            | 10.06  | -               | 47.31  | 48.28           | -  | -              |
| Mejoras en propiedad planta y equipo  | -                                | -               | -  | -               | -  | -               | -  | -              |
| Inversiones financieras a largo plazo                                       | 3.20                             | 3.20            | 22.79  | 22.79           | 40.86  | 39.86           | 218.18   | 215.14         |
| Cuentas y documentos por cobrar a largo plazo                               | -                                | -               | -  | -               | -  | -               | -  | -              |
| Cuentas y documentos por cobrar a largo plazo relacionadas                  | -                                | -               | -  | -               | -  | -               | -  | -              |
| Activos intangibles   | -                                | -               | 3.63   | -               | 5.81   | 13.11           | 3.07   | 3.22           |
| Obras de construcción en proceso  | -                                | -               | -  | -               | -  | -               | -  | -              |
| Activos de largo plazo poseídos para la venta                               | -                                | -               | -  | -               | -  | -               | -  | -              |
| <b>Total activo</b>   | <b>1,918.45</b>                  | <b>1,628.72</b> | <b>1,464.06</b>                                      | <b>1,399.05</b> | <b>544.32</b>                                    | <b>473.39</b>   | <b>236.27</b>                                    | <b>248.13</b>  |
| <b>Pasivo</b>   |                                  |                 |  |                 |  |                 |  |                |
| <b>Pasivo corriente</b>   | <b>1,244.09</b>                  | <b>960.86</b>   | <b>54.34</b>   | <b>57.45</b>    | <b>37.32</b>                                     | <b>19.63</b>    | <b>11.65</b>                                     | <b>5.66</b>    |
| Préstamos y sobregiros con bancos y otras instituciones financieras locales | -                                | -               | -  | -               | -  | -               | -  | -              |
| Porción corriente de pasivos a largo plazo                                  | -                                | -               | -  | -               | -  | -               | -  | -              |
| Obligaciones por operaciones bursátiles                                     | 1,220.00                         | 938.00          | -  | -               | 0.89   | 0.79            | -  | -              |
| Cuentas por pagar   | 14.01                            | 13.05           | 47.92  | 33.30           | 35.44  | 18.85           | 6.65   | 4.74           |
| Cuentas por pagar relacionadas  | -                                | -               | 1.99   | 2.67            | -  | -               | 5.00   | -              |
| Impuestos por pagar propios   | 10.08                            | 9.81            | 4.43   | 21.48           | 0.99   | -               | -  | 0.92           |
| Dividendos por pagar  | -                                | -               | -  | -               | -  | -               | -  | -              |
| Pasivos financieros negociables   | -                                | -               | -  | -               | -  | -               | -  | -              |
| Otros pasivos financieros a valor razonable con efecto en los resultados    | -                                | -               | -  | -               | -  | -               | -  | -              |
| Instrumentos financieros derivados de cobertura                             | -                                | -               | -  | -               | -  | -               | -  | -              |
| <b>Pasivo no corriente</b>  | <b>-</b>                         | <b>-</b>        | <b>2.58</b>  | <b>2.37</b>     | <b>-</b>   | <b>-</b>        | <b>-</b>   | <b>-</b>       |
| Préstamos bancarios de largo plazo  | -                                | -               | -  | -               | -  | -               | -  | -              |
| Obligaciones con empresas relacionadas a largo plazo                        | -                                | -               | -  | -               | -  | -               | -  | -              |
| Impuesto sobre la renta diferido  | -                                | -               | -  | -               | -  | -               | -  | -              |
| Ingresos diferidos  | -                                | -               | -  | -               | -  | -               | -  | -              |
| Obligaciones bajo arrendamiento financiero                                  | -                                | -               | -  | -               | -  | -               | -  | -              |
| Estimación para obligaciones laborales                                      | -                                | -               | 2.58   | 2.37            | -  | -               | -  | -              |
| <b>Total pasivo</b>   | <b>1,244.09</b>                  | <b>960.86</b>   | <b>56.93</b>   | <b>59.82</b>    | <b>37.32</b>                                     | <b>19.63</b>    | <b>11.65</b>                                     | <b>5.66</b>    |
| <b>Patrimonio neto</b>  | <b>674.36</b>                    | <b>667.86</b>   | <b>1,407.13</b>                                      | <b>1,339.23</b> | <b>507.00</b>                                    | <b>453.75</b>   | <b>224.62</b>                                    | <b>242.48</b>  |
| <b>Capital</b>  | <b>600.00</b>                    | <b>500.00</b>   | <b>852.40</b>  | <b>852.40</b>   | <b>600.00</b>                                    | <b>600.00</b>   | <b>325.18</b>                                    | <b>324.00</b>  |
| Capital social  | 600.00                           | 500.00          | 852.40   | 852.40          | 600.00   | 600.00          | 325.18   | 324.00         |
| Capital adicional   | -                                | -               | -  | -               | -  | -               | -  | -              |
| <b>Reservas de capital</b>  | <b>55.37</b>                     | <b>45.32</b>    | <b>178.58</b>  | <b>167.90</b>   | <b>25.95</b>                                     | <b>25.95</b>    | <b>3.30</b>                                      | <b>2.70</b>    |
| Reservas de capital   | 55.37                            | 45.32           | 178.58   | 167.90          | 25.95  | 25.95           | 3.30   | 2.70           |
| Otras reservas obligatorias   | -                                | -               | -  | -               | -  | -               | -  | -              |
| Reservas voluntarias  | -                                | -               | -  | -               | -  | -               | -  | -              |
| <b>Revaluaciones</b>  | <b>(71.53)</b>                   | <b>7.56</b>     | <b>0.36</b>  | <b>(1.70)</b>   | <b>(65.90)</b>                                   | <b>(49.05)</b>  | <b>(3.79)</b>                                    | <b>12.69</b>   |
| Revaluaciones de inmuebles  | -                                | -               | -  | -               | -  | -               | -  | -              |
| Revaluaciones de muebles  | -                                | -               | -  | -               | -  | -               | -  | -              |
| Revaluaciones de inversiones  | (71.53)                          | 7.56            | 0.36   | (1.70)          | (65.90)  | (49.05)         | (3.79)   | 12.69          |
| Revaluaciones de activos de largo plazo poseídos para la venta              | -                                | -               | -  | -               | -  | -               | -  | -              |
| <b>Resultados</b>   | <b>90.52</b>                     | <b>114.98</b>   | <b>375.79</b>  | <b>320.63</b>   | <b>(53.05)</b>                                   | <b>(123.15)</b> | <b>(100.06)</b>                                  | <b>(96.92)</b> |
| Resultados acumulados de ejercicios anteriores                              | 68.43                            | 68.06           | 368.40   | 260.12          | (101.88)   | (30.31)         | (79.86)  | (87.79)        |
| Resultados del presente ejercicio   | 22.08                            | 46.92           | 7.39   | 60.51           | 48.83  | (92.84)         | (20.19)  | (9.13)         |
| <b>Patrimonio restringido</b>   | <b>-</b>                         | <b>-</b>        | <b>-</b>   | <b>-</b>        | <b>-</b>   | <b>-</b>        | <b>-</b>   | <b>-</b>       |
| Patrimonio restringido  | -                                | -               | -  | -               | -  | -               | -  | -              |
| <b>Opciones sobre pagos basados en acciones</b>                             | <b>-</b>                         | <b>-</b>        | <b>-</b>   | <b>-</b>        | <b>-</b>   | <b>-</b>        | <b>-</b>   | <b>-</b>       |
| Opciones sobre pagos basados en acciones                                    | -                                | -               | -  | -               | -  | -               | -  | -              |
| <b>Total pasivo y patrimonio</b>  | <b>1,918.45</b>                  | <b>1,628.72</b> | <b>1,464.06</b>                                      | <b>1,399.05</b> | <b>544.32</b>                                    | <b>473.39</b>   | <b>236.27</b>                                    | <b>248.13</b>  |

Fuente: Cifras remitidas por las entidades financieras.

## Casas de Corredores de Bolsa

## Balance

Saldos al 30 de junio de 2013 y 2012

(en miles de us dólares)

| CONCEPTO  | Roble Acciones y Valores, S. A. |               | Scotia Inversiones, S. A de C. V. |                 | Servicios Generales Bursátiles, S. A de C. V. |                 | Valores Cuscatlán El Salvador, S. A. de C. V. |                 |
|---|---------------------------------|---------------|-----------------------------------|-----------------|---|-----------------|---|-----------------|
|   | jun-13                          | jun-12        | jun-13                            | jun-12          | jun-13  | jun-12          | jun-13  | jun-12          |
| <b>Activo</b>   |                                 |               |                                   |                 |   |                 |   |                 |
| <b>Activo corriente</b>   | <b>315.81</b>                   | <b>64.10</b>  | <b>1,254.69</b>                   | <b>1,123.72</b> | <b>1,320.64</b>                               | <b>1,288.76</b> | <b>4,318.71</b>                               | <b>4,125.92</b> |
| Efectivo y sus equivalentes   | 0.10                            | 0.10          | -                                 | -               | 0.29  | 0.29            | -   | 0.15            |
| Bancos y otras instituciones financieras                                    | 71.98                           | 54.38         | 1,136.96                          | 1,062.41        | 512.10  | 171.01          | 3,964.74                                      | 3,605.52        |
| Disponible restringido  | 0.52                            | 0.52          | -                                 | -               | 2.80  | 3.30            | -   | -               |
| Inversiones financieras   | 235.20                          | 0.95          | -                                 | -               | 729.58  | 1,053.09        | 300.00  | 500.00          |
| Cuentas y documentos por cobrar   | 0.24                            | 3.29          | 102.75                            | 47.75           | 40.13   | 28.91           | 4.66  | 1.72            |
| Cuentas y documentos por cobrar relacionadas                                | -                               | -             | 0.18                              | 0.78            | -   | -               | 33.92   | 8.06            |
| Rendimientos por cobrar   | 0.77                            | 0.58          | 2.14                              | 1.44            | 11.17   | 12.64           | 6.82  | 6.43            |
| Impuestos   | 6.99                            | 4.28          | 5.70                              | 7.05            | 9.80  | 7.65            | 8.56  | 4.03            |
| Gastos pagados por anticipado   | -                               | -             | 6.96                              | 4.30            | 14.77   | 11.86           | -   | -               |
| <b>Activo no corriente</b>  | <b>144.03</b>                   | <b>378.69</b> | <b>33.30</b>                      | <b>33.73</b>    | <b>1,097.56</b>                               | <b>1,044.14</b> | <b>423.86</b>                                 | <b>437.14</b>   |
| Inmuebles   | -                               | -             | -                                 | -               | 117.99  | 118.85          | 417.23  | 429.43          |
| Muebles   | -                               | -             | 4.50                              | 6.41            | 27.59   | 49.50           | -   | 1.08            |
| Mejoras en propiedad planta y equipo  | -                               | -             | -                                 | -               | 30.89   | 29.13           | -   | -               |
| Inversiones financieras a largo plazo                                       | 144.03                          | 378.69        | 26.09                             | 24.37           | 920.29  | 845.24          | 6.63  | 6.63            |
| Cuentas y documentos por cobrar a largo plazo                               | -                               | -             | -                                 | -               | -   | -               | -   | -               |
| Cuentas y documentos por cobrar a largo plazo relacionadas                  | -                               | -             | -                                 | -               | -   | -               | -   | -               |
| Activos intangibles   | -                               | -             | 2.71                              | 2.95            | 0.79  | 1.42            | -   | -               |
| Obras de construcción en proceso  | -                               | -             | -                                 | -               | -   | -               | -   | -               |
| Activos de largo plazo poseídos para la venta                               | -                               | -             | -                                 | -               | -   | -               | -   | -               |
| <b>Total activo</b>   | <b>459.84</b>                   | <b>442.79</b> | <b>1,287.99</b>                   | <b>1,157.45</b> | <b>2,418.20</b>                               | <b>2,332.90</b> | <b>4,742.57</b>                               | <b>4,563.06</b> |
| <b>Pasivo</b>   |                                 |               |                                   |                 |   |                 |   |                 |
| <b>Pasivo corriente</b>   | <b>20.66</b>                    | <b>26.24</b>  | <b>92.39</b>                      | <b>111.33</b>   | <b>78.39</b>                                  | <b>60.20</b>    | <b>130.76</b>                                 | <b>35.38</b>    |
| Prestamos y sobregiros con bancos y otras instituciones financieras locales | -                               | -             | -                                 | -               | -   | -               | -   | -               |
| Porción corriente de pasivos a largo plazo                                  | -                               | -             | -                                 | -               | -   | -               | -   | -               |
| Obligaciones por operaciones bursátiles                                     | -                               | -             | 1.49                              | 1.57            | -   | -               | -   | -               |
| Cuentas por pagar   | 15.68                           | 16.37         | 74.82                             | 80.76           | 71.04   | 51.69           | 92.82   | 19.64           |
| Cuentas por pagar relacionadas  | 4.99                            | 9.88          | 9.04                              | 9.00            | -   | -               | -   | -               |
| Impuestos por pagar propios   | -                               | -             | 7.04                              | 20.01           | 7.36  | 8.51            | 37.94   | 15.74           |
| Dividendos por pagar  | -                               | -             | -                                 | -               | -   | -               | -   | -               |
| Pasivos financieros negociables   | -                               | -             | -                                 | -               | -   | -               | -   | -               |
| Otros pasivos financieros a valor razonable con efecto en los resultados    | -                               | -             | -                                 | -               | -   | -               | -   | -               |
| Instrumentos financieros derivados de cobertura                             | -                               | -             | -                                 | -               | -   | -               | -   | -               |
| <b>Pasivo no corriente</b>  | <b>-</b>                        | <b>-</b>      | <b>-</b>                          | <b>1.98</b>     | <b>0.92</b>                                   | <b>0.92</b>     | <b>7.23</b>                                   | <b>10.42</b>    |
| Prestamos bancarios de largo plazo  | -                               | -             | -                                 | -               | -   | -               | -   | -               |
| Obligaciones con empresas relacionadas a largo plazo                        | -                               | -             | -                                 | -               | -   | -               | -   | -               |
| Impuesto sobre la renta diferido  | -                               | -             | -                                 | -               | -   | -               | -   | -               |
| Ingresos diferidos  | -                               | -             | -                                 | -               | -   | -               | 7.23  | 10.42           |
| Obligaciones bajo arrendamiento financiero                                  | -                               | -             | -                                 | -               | -   | -               | -   | -               |
| Estimación para obligaciones laborales                                      | -                               | -             | -                                 | 1.98            | 0.92  | 0.92            | -   | -               |
| <b>Total pasivo</b>   | <b>20.66</b>                    | <b>26.24</b>  | <b>92.39</b>                      | <b>113.31</b>   | <b>79.31</b>                                  | <b>61.12</b>    | <b>137.98</b>                                 | <b>45.80</b>    |
| <b>Patrimonio neto</b>  | <b>439.17</b>                   | <b>416.55</b> | <b>1,195.59</b>                   | <b>1,044.14</b> | <b>2,338.89</b>                               | <b>2,271.78</b> | <b>4,604.58</b>                               | <b>4,517.27</b> |
| <b>Capital</b>  | <b>210.00</b>                   | <b>210.00</b> | <b>690.00</b>                     | <b>690.00</b>   | <b>2,160.00</b>                               | <b>2,160.00</b> | <b>3,463.64</b>                               | <b>3,450.24</b> |
| Capital social  | 210.00                          | 210.00        | 690.00                            | 690.00          | 2,160.00                                      | 2,160.00        | 3,463.64                                      | 3,450.24        |
| Capital adicional   | -                               | -             | -                                 | -               | -   | -               | -   | -               |
| <b>Reservas de capital</b>  | <b>42.00</b>                    | <b>42.00</b>  | <b>137.92</b>                     | <b>137.92</b>   | <b>177.17</b>                                 | <b>167.03</b>   | <b>705.64</b>                                 | <b>698.28</b>   |
| Reservas de capital   | 42.00                           | 42.00         | 137.92                            | 137.92          | 177.17  | 167.03          | 705.64  | 698.28          |
| Otras reservas obligatorias   | -                               | -             | -                                 | -               | -   | -               | -   | -               |
| Reservas voluntarias  | -                               | -             | -                                 | -               | -   | -               | -   | -               |
| <b>Revaluaciones</b>  | <b>-</b>                        | <b>-</b>      | <b>-</b>                          | <b>-</b>        | <b>(143.16)</b>                               | <b>(147.63)</b> | <b>-</b>                                      | <b>-</b>        |
| Revaluaciones de inmuebles  | -                               | -             | -                                 | -               | -   | -               | -   | -               |
| Revaluaciones de muebles  | -                               | -             | -                                 | -               | -   | -               | -   | -               |
| Revaluaciones de inversiones  | -                               | -             | -                                 | -               | -   | -               | -   | -               |
| Revaluaciones de activos de largo plazo poseídos para la venta              | -                               | -             | -                                 | -               | (143.16)                                      | (147.63)        | -   | -               |
| <b>Resultados</b>   | <b>187.17</b>                   | <b>164.55</b> | <b>367.67</b>                     | <b>216.22</b>   | <b>144.88</b>                                 | <b>92.38</b>    | <b>435.30</b>                                 | <b>368.74</b>   |
| Resultados acumulados de ejercicios anteriores                              | 177.23                          | 168.41        | 358.79                            | 184.72          | 36.49   | 51.73           | 363.19  | 328.95          |
| Resultados del presente ejercicio   | 9.95                            | (3.86)        | 8.88                              | 31.49           | 108.38  | 40.65           | 72.10   | 39.80           |
| <b>Patrimonio restringido</b>   | <b>-</b>                        | <b>-</b>      | <b>-</b>                          | <b>-</b>        | <b>-</b>                                      | <b>-</b>        | <b>-</b>                                      | <b>-</b>        |
| Patrimonio restringido  | -                               | -             | -                                 | -               | -   | -               | -   | -               |
| <b>Opciones sobre pagos basados en acciones</b>                             | <b>-</b>                        | <b>-</b>      | <b>-</b>                          | <b>-</b>        | <b>-</b>                                      | <b>-</b>        | <b>-</b>                                      | <b>-</b>        |
| Opciones sobre pagos basados en acciones                                    | -                               | -             | -                                 | -               | -   | -               | -   | -               |
| <b>Total pasivo y patrimonio</b>  | <b>459.84</b>                   | <b>442.79</b> | <b>1,287.99</b>                   | <b>1,157.45</b> | <b>2,418.20</b>                               | <b>2,332.90</b> | <b>4,742.57</b>                               | <b>4,563.06</b> |

Fuente: Cifras remitidas por las entidades financieras.

## Casas de Corredores de Bolsa

## Balance

Saldos al 30 de junio de 2013 y 2012

(en miles de us dólares)

| CONCEPTO  | TOTAL            |                  |
|---|------------------|------------------|
|   | jun-13           | jun-12           |
| <b>Activo</b>   |                  |                  |
| <b>Activo corriente</b>   | <b>13,894.01</b> | <b>14,993.23</b> |
| Efectivo y sus equivalentes   | 0.77             | 0.92             |
| Bancos y otras instituciones financieras                                    | 7,473.57         | 8,203.73         |
| Disponible restringido  | 148.30           | 658.20           |
| Inversiones financieras   | 5,694.51         | 5,726.29         |
| Cuentas y documentos por cobrar   | 261.29           | 185.11           |
| Cuentas y documentos por cobrar relacionadas.                               | 47.84            | 33.40            |
| Rendimientos por cobrar   | 117.47           | 67.47            |
| Impuestos   | 77.28            | 77.20            |
| Gastos pagados por anticipado   | 72.97            | 40.91            |
| <b>Activo no corriente</b>  | <b>2,276.39</b>  | <b>3,021.54</b>  |
| Inmuebles   | 568.31           | 590.20           |
| Muebles   | 94.04            | 110.31           |
| Mejoras en propiedad planta y equipo  | 30.89            | 29.13            |
| Inversiones financieras a largo plazo                                       | 1,552.23         | 2,264.10         |
| Cuentas y documentos por cobrar a largo plazo                               | -                | -                |
| Cuentas y documentos por cobrar a largo plazo relacionadas                  | -                | -                |
| Activos intangibles   | 30.91            | 27.80            |
| Obras de construcción en proceso  | -                | -                |
| Activos de largo plazo poseídos para la venta                               | -                | -                |
| <b>Total activo</b>   | <b>16,170.40</b> | <b>18,014.78</b> |
| <b>Pasivo</b>   |                  |                  |
| <b>Pasivo corriente</b>   | <b>1,844.98</b>  | <b>2,902.24</b>  |
| Préstamos y sobregiros con bancos y otras instituciones financieras locales | -                | -                |
| Porción corriente de pasivos a largo plazo                                  | -                | -                |
| Obligaciones por operaciones bursátiles                                     | 1,222.38         | 940.36           |
| Cuentas por pagar   | 450.04           | 295.64           |
| Cuentas por pagar relacionadas  | 22.54            | 21.54            |
| Impuestos por pagar propios   | 150.03           | 144.70           |
| Dividendos por pagar  | -                | 1,500.00         |
| Pasivos financieros negociables   | -                | -                |
| Otros pasivos financieros a valor razonable con efecto en los resultados    | -                | -                |
| Instrumentos financieros derivados de cobertura                             | -                | -                |
| <b>Pasivo no corriente</b>  | <b>21.41</b>     | <b>15.69</b>     |
| Préstamos bancarios de largo plazo  | -                | -                |
| Obligaciones con empresas relacionadas a largo plazo                        | -                | -                |
| Impuesto sobre la renta diferido  | -                | -                |
| Ingresos diferidos  | 17.91            | 10.42            |
| Obligaciones bajo arrendamiento financiero                                  | -                | -                |
| Estimación para obligaciones laborales                                      | 3.50             | 5.27             |
| <b>Total pasivo</b>   | <b>1,866.40</b>  | <b>2,917.93</b>  |
| <b>Patrimonio neto</b>  | <b>14,304.00</b> | <b>15,096.85</b> |
| <b>Capital</b>  | <b>11,191.35</b> | <b>11,962.13</b> |
| Capital social  | 11,191.35        | 11,962.13        |
| Capital adicional   | -                | -                |
| <b>Reservas de capital</b>  | <b>1,856.76</b>  | <b>1,762.21</b>  |
| Reservas de capital   | 1,660.34         | 1,762.21         |
| Otras reservas obligatorias   | -                | -                |
| Reservas voluntarias  | 196.42           | -                |
| <b>Revaluaciones</b>  | <b>(285.06)</b>  | <b>(182.32)</b>  |
| Revaluaciones de inmuebles  | -                | -                |
| Revaluaciones de muebles  | -                | -                |
| Revaluaciones de inversiones  | (141.90)         | (34.69)          |
| Revaluaciones de activos de largo plazo poseídos para la venta              | (143.16)         | (147.63)         |
| <b>Resultados</b>   | <b>1,540.95</b>  | <b>1,554.83</b>  |
| Resultados acumulados de ejercicios anteriores                              | 1,067.31         | 1,277.05         |
| Resultados del presente ejercicio   | 473.65           | 277.78           |
| <b>Patrimonio restringido</b>   | <b>-</b>         | <b>-</b>         |
| Patrimonio restringido  | -                | -                |
| <b>Opciones sobre pagos basados en acciones</b>                             | <b>-</b>         | <b>-</b>         |
| Opciones sobre pagos basados en acciones                                    | -                | -                |
| <b>Total pasivo y patrimonio</b>  | <b>16,170.40</b> | <b>18,014.78</b> |

Fuente: Cifras remitidas por las entidades financieras.

## Casas de Corredores de Bolsa

## Estado de resultados

Saldos al 30 de junio de 2013 y 2012

(en miles de us dólares)

| Concepto   | Acciones y Valores, S. A de C. V. |        | Valores Davivienda Salvadoreño, S.A. de C.V |        | Valores Banagrícola, S. A. de C.V. |        | Citivalores de El Salvador, S. A. |        |
|--|-----------------------------------|--------|---|--------|------------------------------------|--------|-----------------------------------|--------|
|  | jun-13                            | jun-12 | jun-13                                      | jun-12 | jun-13                             | jun-12 | jun-13                            | jun-12 |
| <b>Ingresos</b>  |                                   |        |   |        |                                    |        |                                   |        |
| <b>Ingresos de operación</b>   | -                                 | -      | 93.48                                       | 39.55  | 334.56                             | 294.20 | 4.40                              | -      |
| Ingresos por servicios bursátiles  | -                                 | -      | 65.73                                       | 14.06  | 334.56                             | 282.38 | -                                 | -      |
| Ingresos de operaciones por servicios de administración de cartera           | -                                 | -      | -   | -      | -                                  | -      | -                                 | -      |
| Ingresos diversos  | -                                 | -      | 27.74                                       | 25.49  | -                                  | 11.82  | 4.40                              | -      |
| <b>Gastos</b>  |                                   |        |   |        |                                    |        |                                   |        |
| <b>Gastos de operación</b>   | 7.27                              | 7.35   | 87.66                                       | 61.22  | 93.26                              | 90.45  | 8.80                              | 5.37   |
| Gastos de operación de servicios bursátiles                                  | 2.69                              | 2.33   | -   | -      | -                                  | -      | -                                 | 0.06   |
| Gastos de operación por servicios de administración de cartera               | -                                 | -      | -   | -      | -                                  | -      | 0.06                              | -      |
| Gastos generales de administración y de personal de operaciones bursátiles   | 4.58                              | 5.02   | 87.59                                       | 61.15  | 92.81                              | 88.95  | 7.52                              | 5.31   |
| Gastos por depreciación, amortización y deterioro por operaciones corrientes | -                                 | -      | 0.07  | 0.07   | 0.45                               | 1.50   | 1.22                              | -      |
| Gastos por depreciación de propiedad planta y equipo imputado a cartera      | -                                 | -      | -   | -      | -                                  | -      | -                                 | -      |
| Desvalorización de activos de largo plazo poseídos para la venta             | -                                 | -      | -   | -      | -                                  | -      | -                                 | -      |
| <b>Resultados de operación</b>   | -7.27                             | -7.35  | 5.82  | -21.66 | 241.30                             | 203.75 | -4.40                             | -5.37  |
| Más  |                                   |        |   |        |                                    |        |                                   |        |
| <b>Ingresos financieros</b>  | 8.01                              | 0.96   | 14.56                                       | 10.53  | 37.94                              | 53.11  | 1.73                              | 0.04   |
| Operaciones de compraventa de moneda extranjera                              | -                                 | -      | -   | -      | -                                  | -      | -                                 | -      |
| Ingresos por inversiones financieras   | 8.01                              | 0.96   | 14.56                                       | 10.53  | 36.84                              | 52.36  | 1.72                              | 0.04   |
| Ingresos por cuentas y documentos por cobrar                                 | -                                 | -      | -   | -      | 1.09                               | 0.75   | -                                 | -      |
| Recuperación de activos financieros  | -                                 | -      | -   | -      | -                                  | -      | -                                 | -      |
| Otros ingresos financieros   | -                                 | -      | -   | -      | -                                  | -      | 0.01                              | -      |
| <b>Resultados antes de intereses e impuestos</b>                             | 0.73                              | -6.40  | 20.37                                       | 11.13  | 279.24                             | 256.86 | -2.67                             | -5.33  |
| <b>Gastos financieros</b>  | -                                 | -      | -   | 0.09   | 1.00                               | 6.45   | 0.98                              | -      |
| Gastos de operaciones por cambio de moneda extranjera                        | -                                 | -      | -   | -      | -                                  | -      | -                                 | -      |
| Gastos de operación por inversiones propias                                  | -                                 | -      | -   | 0.09   | 1.00                               | 6.14   | 0.98                              | -      |
| Gastos por obligaciones con instituciones financieras                        | -                                 | -      | -   | -      | -                                  | -      | -                                 | -      |
| Gastos por cuentas y documentos por pagar                                    | -                                 | -      | -   | -      | -                                  | -      | -                                 | -      |
| Gastos por bienes recibidos en arrendamiento financiero                      | -                                 | -      | -   | -      | -                                  | -      | -                                 | -      |
| Otros gastos financieros   | -                                 | -      | -   | -      | -                                  | -      | 0.00                              | -      |
| Provisiones para incobrabilidad y desvalorización de inversiones             | -                                 | -      | -   | -      | -                                  | 0.31   | -                                 | -      |
| Pérdidas en venta de activos   | -                                 | -      | -   | -      | -                                  | -      | -                                 | -      |
| <b>Resultados después de intereses y antes de impuestos</b>                  | 0.73                              | -6.40  | 20.37                                       | 11.23  | 278.23                             | 250.41 | -3.65                             | -5.33  |
| <b>Impuesto sobre la renta</b>   | -                                 | -      | 4.11  | -      | 75.41                              | 64.03  | -                                 | -      |
| Impuesto sobre la renta  | -                                 | -      | 4.11  | -      | 75.41                              | 64.03  | -                                 | -      |
| <b>Resultados después de impuestos</b>                                       | 0.73                              | -6.40  | 16.26                                       | 11.23  | 202.82                             | 186.38 | -3.65                             | -5.33  |
| <b>Ingresos extraordinarios</b>  | 0.01                              | 0.84   | -   | -      | 0.58                               | 0.06   | -                                 | 0.02   |
| Ingresos extraordinarios   | 0.01                              | 0.84   | -   | -      | 0.58                               | 0.06   | -                                 | 0.02   |
| <b>Gastos extraordinarios</b>  | 0.17                              | -      | -   | -      | 0.35                               | 0.09   | -                                 | -      |
| Gastos extraordinarios   | 0.17                              | -      | -   | -      | 0.35                               | 0.09   | -                                 | -      |
| <b>Resultados del período</b>  | 0.57                              | -5.56  | 16.26                                       | 11.23  | 203.05                             | 186.35 | -3.65                             | -5.32  |
| Resultados acumulados al principiar el año                                   |                                   |        |   |        |                                    |        |                                   |        |
| Ajustes (dividendos decretados)  |                                   |        |   |        |                                    |        |                                   |        |
| <b>Resultados totales acumulados al finalizar el año</b>                     | 0.57                              | -5.56  | 16.26                                       | 11.23  | 203.05                             | 186.35 | -3.65                             | -5.32  |
| <b>Utilidades por acción</b>   |                                   |        |   |        |                                    |        |                                   |        |
| Utilidades de ejercicio y antes de impuestos                                 | 0.73                              | -6.40  | 20.37                                       | 11.23  | 278.23                             | 250.41 | -3.65                             | -5.33  |
| Utilidad del ejercicio y antes de partidas extraordinarias                   | 0.73                              | -6.40  | 16.26                                       | 11.23  | 202.82                             | 186.38 | -3.65                             | -5.33  |
| Utilidad después de partidas extraordinarias                                 | 0.57                              | -5.56  | 16.26                                       | 11.23  | 203.05                             | 186.35 | -3.65                             | -5.32  |
| No de acciones comunes en circulación  | 5.81                              | 5.14   | 54.87                                       | 140.18 | 70.00                              | 70.00  | 17.44                             | 16.28  |
| Valor nominal por acción   | 114.29                            | 114.29 | 11.43                                       | 11.43  | 11.43                              | 11.43  | 11.43                             | 11.43  |

Fuente: Cifras remitidas por las entidades financieras.

## Casas de Corredores de Bolsa

## Estado de resultados

Saldos al 30 de junio de 2013 y 2012

(en miles de us dólares)

| Concepto   | G & T Continental, S. A. de C.V. |               | Inversiones Bursátiles Credomatic, S. A. de C. V. |               | Prival Securities El Salvador, S. A. de C. V. |                | LAFISE Valores de El Salvador, S. A. de C. V. |               |
|--|----------------------------------|---------------|---|---------------|---|----------------|---|---------------|
|  | jun-13                           | jun-12        | jun-13  | jun-12        | jun-13  | jun-12         | jun-13  | jun-12        |
| <b>Ingresos</b>  |                                  |               |   |               |   |                |   |               |
| <b>Ingresos de operación</b>   | <b>96.64</b>                     | <b>65.90</b>  | <b>182.40</b>                                     | <b>235.58</b> | <b>340.66</b>                                 | <b>21.57</b>   | <b>12.79</b>                                  | <b>19.67</b>  |
| Ingresos por servicios bursátiles  | 27.32                            | 56.29         | 43.86   | 63.76         | 305.78  | 16.69          | 3.77  | 10.82         |
| Ingresos de operaciones por servicios de administración de cartera           | -                                | -             | 131.46  | 166.99        | -   | -              | -   | -             |
| Ingresos diversos  | 69.32                            | 9.61          | 7.08  | 4.84          | 34.88   | 4.88           | 9.02  | 8.85          |
| <b>Gastos</b>  |                                  |               |   |               |   |                |   |               |
| <b>Gastos de operación</b>   | <b>85.07</b>                     | <b>66.00</b>  | <b>187.60</b>                                     | <b>167.48</b> | <b>303.56</b>                                 | <b>123.00</b>  | <b>58.33</b>                                  | <b>42.70</b>  |
| Gastos de operación de servicios bursátiles                                  | -                                | -             | -   | -             | 138.45  | -              | 0.55  | 0.25          |
| Gastos de operación por servicios de administración de cartera               | -                                | -             | 98.30   | 102.17        | -   | -              | -   | -             |
| Gastos generales de administración y de personal de operaciones bursátiles   | 84.14                            | 65.25         | 85.02   | 65.02         | 152.42  | 115.18         | 57.71   | 42.38         |
| Gastos por depreciación, amortización y deterioro por operaciones corrientes | 0.92                             | 0.75          | 4.28  | 0.29          | 12.69   | 7.82           | 0.07  | 0.07          |
| Gastos por depreciación de propiedad planta y equipo imputado a cartera      | -                                | -             | -   | -             | -   | -              | -   | -             |
| Desvalorización de activos de largo plazo poseídos para la venta             | -                                | -             | -   | -             | -   | -              | -   | -             |
| <b>Resultados de operación</b>   | <b>11.58</b>                     | <b>(0.10)</b> | <b>-5.20</b>                                      | <b>68.10</b>  | <b>37.11</b>                                  | <b>-101.44</b> | <b>-45.54</b>                                 | <b>-23.03</b> |
| Más  |                                  |               |   |               |   |                |   |               |
| <b>Ingresos financieros</b>  | <b>40.38</b>                     | <b>71.04</b>  | <b>26.59</b>                                      | <b>21.52</b>  | <b>11.84</b>                                  | <b>9.65</b>    | <b>26.49</b>                                  | <b>13.90</b>  |
| Operaciones de compraventa de moneda extranjera                              | -                                | -             | -   | -             | -   | -              | -   | -             |
| Ingresos por inversiones financieras   | 39.57                            | 67.18         | 17.13   | 15.65         | 11.84   | 9.65           | 26.49   | 13.90         |
| Ingresos por cuentas y documentos por cobrar                                 | -                                | -             | -   | -             | -   | -              | -   | -             |
| Recuperación de activos financieros  | -                                | -             | -   | -             | -   | -              | -   | -             |
| Otros ingresos financieros   | 0.81                             | 3.86          | 9.46  | 5.87          | -   | -              | -   | -             |
| <b>Resultados antes de intereses e impuestos</b>                             | <b>51.95</b>                     | <b>70.94</b>  | <b>21.39</b>                                      | <b>89.62</b>  | <b>48.95</b>                                  | <b>-91.79</b>  | <b>-19.05</b>                                 | <b>-9.13</b>  |
| <b>Gastos financieros</b>  | <b>14.92</b>                     | <b>13.64</b>  | <b>12.07</b>                                      | <b>12.05</b>  | <b>0.12</b>                                   | <b>1.06</b>    | -   | -             |
| Gastos de operaciones por cambio de moneda extranjera                        | -                                | -             | -   | -             | -   | -              | -   | -             |
| Gastos de operación por inversiones propias                                  | 12.24                            | 11.37         | 12.07   | 12.05         | 0.12  | 0.10           | -   | -             |
| Gastos por obligaciones con instituciones financieras                        | 2.68                             | 2.27          | -   | -             | -   | 0.22           | -   | -             |
| Gastos por cuentas y documentos por pagar                                    | -                                | -             | -   | -             | -   | -              | -   | -             |
| Gastos por bienes recibidos en arrendamiento financiero                      | -                                | -             | -   | -             | -   | -              | -   | -             |
| Otros gastos financieros   | -                                | -             | -   | -             | -   | 0.10           | -   | -             |
| Provisiones para incobrabilidad y desvalorización de inversiones             | -                                | -             | -   | -             | -   | -              | -   | -             |
| Pérdidas en venta de activos   | -                                | -             | -   | -             | -   | 0.63           | -   | -             |
| <b>Resultados después de intereses y antes de impuestos</b>                  | <b>37.03</b>                     | <b>57.30</b>  | <b>9.32</b>                                       | <b>77.57</b>  | <b>48.83</b>                                  | <b>-92.84</b>  | <b>-19.05</b>                                 | <b>-9.13</b>  |
| <b>Impuesto sobre la renta</b>   | <b>9.22</b>                      | <b>9.08</b>   | <b>1.93</b>                                       | <b>17.06</b>  | -   | -              | <b>1.14</b>                                   | -             |
| Impuesto sobre la renta  | 9.22                             | 9.08          | 1.93  | 17.06         | -   | -              | 1.14  | -             |
| <b>Resultados después de impuestos</b>                                       | <b>27.80</b>                     | <b>48.22</b>  | <b>7.39</b>                                       | <b>60.51</b>  | <b>48.83</b>                                  | <b>-92.84</b>  | <b>-20.19</b>                                 | <b>-9.13</b>  |
| <b>Ingresos extraordinarios</b>  | -                                | -             | -   | -             | -   | -              | -   | -             |
| Ingresos extraordinarios   | -                                | -             | -   | -             | -   | -              | -   | -             |
| <b>Gastos extraordinarios</b>  | <b>5.72</b>                      | <b>1.30</b>   | -   | -             | -   | -              | -   | -             |
| Gastos extraordinarios   | 5.72                             | 1.30          | -   | -             | -   | -              | -   | -             |
| <b>Resultados del período</b>  | <b>22.08</b>                     | <b>46.92</b>  | <b>7.39</b>                                       | <b>60.51</b>  | <b>48.83</b>                                  | <b>-92.84</b>  | <b>-20.19</b>                                 | <b>-9.13</b>  |
| Resultados acumulados al principiar el año                                   |                                  |               |   |               |   |                |   |               |
| Ajustes (dividendos decretados)  |                                  |               |   |               |   |                |   |               |
| <b>Resultados totales acumulados al finalizar el año</b>                     | <b>22.08</b>                     | <b>46.92</b>  | <b>7.39</b>                                       | <b>60.51</b>  | <b>48.83</b>                                  | <b>-92.84</b>  | <b>-20.19</b>                                 | <b>-9.13</b>  |
| <b>Utilidades por acción</b>   |                                  |               |   |               |   |                |   |               |
| Utilidades de ejercicio y antes de impuestos                                 | <b>37.03</b>                     | <b>57.30</b>  | <b>9.32</b>                                       | <b>77.57</b>  | <b>48.83</b>                                  | <b>-92.84</b>  | <b>-19.05</b>                                 | <b>-9.13</b>  |
| Utilidad del ejercicio y antes de partidas extraordinarias                   | <b>27.80</b>                     | <b>48.22</b>  | <b>7.39</b>                                       | <b>60.51</b>  | <b>48.83</b>                                  | <b>-92.84</b>  | <b>-20.19</b>                                 | <b>-9.13</b>  |
| Utilidad después de partidas extraordinarias                                 | <b>22.08</b>                     | <b>46.92</b>  | <b>7.39</b>                                       | <b>60.51</b>  | <b>48.83</b>                                  | <b>-92.84</b>  | <b>-20.19</b>                                 | <b>-9.13</b>  |
| No de acciones comunes en circulación  | 52.50                            | 43.75         | 149.17  | 149.17        | 52.50   | 52.50          | 28.45   | 28.35         |
| Valor nominal por acción   | 11.43                            | 11.43         | 5.71  | 5.71          | 11.43   | 11.43          | 11.43   | 11.43         |

Fuente: Cifras remitidas por las entidades financieras.

## Casas de Corredores de Bolsa

## Estado de resultados

Saldos al 30 de junio de 2013 y 2012

(en miles de us dólares)

| Concepto   | Roble Acciones y Valores, S. A. |                | Scotia Inversiones, S. A de C. V. |               | Servicios Generales Bursátiles, S. A de C. V. |               | Valores Cuscatlán El Salvador, S. A. de C. V. |               |
|--|---------------------------------|----------------|-----------------------------------|---------------|---|---------------|---|---------------|
|  | jun-13                          | jun-12         | jun-13                            | jun-12        | jun-13  | jun-12        | jun-13  | jun-12        |
| <b>Ingresos</b>  |                                 |                |                                   |               |   |               |   |               |
| <b>Ingresos de operación</b>   | <b>42.47</b>                    | <b>30.89</b>   | <b>327.64</b>                     | <b>394.75</b> | <b>492.67</b>                                 | <b>377.24</b> | <b>289.78</b>                                 | <b>130.45</b> |
| Ingresos por servicios bursátiles  | 1.44                            | 6.59           | 255.85                            | 327.90        | 341.35  | 265.17        | 257.23  | 62.13         |
| Ingresos de operaciones por servicios de administración de cartera           | -                               | -              | -                                 | -             | 138.83  | 95.86         | -   | -             |
| Ingresos diversos  | 41.03                           | 24.30          | 71.79                             | 66.85         | 12.48   | 16.22         | 32.55   | 68.32         |
| <b>Gastos</b>  |                                 |                |                                   |               |   |               |   |               |
| <b>Gastos de operación</b>   | <b>41.81</b>                    | <b>41.55</b>   | <b>334.80</b>                     | <b>352.33</b> | <b>439.00</b>                                 | <b>407.24</b> | <b>210.06</b>                                 | <b>113.64</b> |
| Gastos de operación de servicios bursátiles                                  | 1.44                            | 0.63           | 4.59                              | 4.83          | 8.75  | 2.25          | 129.39  | 31.77         |
| Gastos de operación por servicios de administración de cartera               | -                               | -              | -                                 | -             | -   | 64.72         | -   | -             |
| Gastos generales de administración y de personal de operaciones bursátiles   | 40.36                           | 40.92          | 329.14                            | 346.26        | 408.25  | 323.30        | 74.23   | 74.52         |
| Gastos por depreciación, amortización y deterioro por operaciones corrientes | -                               | -              | 1.06                              | 1.25          | 22.00   | 16.97         | 6.44  | 7.35          |
| Gastos por depreciación de propiedad planta y equipo imputado a cartera      | -                               | -              | -                                 | -             | -   | -             | -   | -             |
| Desvalorización de activos de largo plazo poseídos para la venta             | -                               | -              | -                                 | -             | -   | -             | -   | -             |
| <b>Resultados de operación</b>   | <b>0.66</b>                     | <b>(10.66)</b> | <b>-7.16</b>                      | <b>42.42</b>  | <b>53.67</b>                                  | <b>-30.00</b> | <b>79.72</b>                                  | <b>16.80</b>  |
| Más  |                                 |                |                                   |               |   |               |   |               |
| <b>Ingresos financieros</b>  | <b>9.28</b>                     | <b>6.80</b>    | <b>17.80</b>                      | <b>13.33</b>  | <b>59.31</b>                                  | <b>60.20</b>  | <b>38.08</b>                                  | <b>35.60</b>  |
| Operaciones de compraventa de moneda extranjera                              | -                               | -              | -                                 | -             | -   | -             | -   | -             |
| Ingresos por inversiones financieras   | 9.28                            | 6.80           | 9.65                              | 5.10          | 59.31   | 60.20         | 37.00   | 34.32         |
| Ingresos por cuentas y documentos por cobrar                                 | -                               | -              | -                                 | -             | -   | -             | 1.08  | 1.29          |
| Recuperación de activos financieros  | -                               | -              | -                                 | -             | -   | -             | -   | -             |
| Otros ingresos financieros   | -                               | -              | 8.15                              | 8.23          | -   | -             | -   | -             |
| <b>Resultados antes de intereses e impuestos</b>                             | <b>9.95</b>                     | <b>(3.86)</b>  | <b>10.65</b>                      | <b>55.75</b>  | <b>112.97</b>                                 | <b>30.20</b>  | <b>117.79</b>                                 | <b>52.41</b>  |
| <b>Gastos financieros</b>  | <b>-</b>                        | <b>-</b>       | <b>0.82</b>                       | <b>10.62</b>  | <b>4.59</b>                                   | <b>3.86</b>   | <b>0.71</b>                                   | <b>0.67</b>   |
| Gastos de operaciones por cambio de moneda extranjera                        | -                               | -              | -                                 | -             | -   | -             | -   | -             |
| Gastos de operación por inversiones propias                                  | -                               | -              | -                                 | 9.85          | 0.50  | 0.80          | 0.41  | 0.32          |
| Gastos por obligaciones con instituciones financieras                        | -                               | -              | 0.05                              | 0.01          | -   | -             | 0.30  | 0.31          |
| Gastos por cuentas y documentos por pagar                                    | -                               | -              | -                                 | -             | -   | -             | -   | -             |
| Gastos por bienes recibidos en arrendamiento financiero                      | -                               | -              | -                                 | -             | -   | -             | -   | -             |
| Otros gastos financieros   | -                               | -              | 0.76                              | 0.76          | 1.99  | 0.52          | -   | 0.05          |
| Provisiones para incobrabilidad y desvalorización de inversiones             | -                               | -              | -                                 | -             | 2.10  | 2.54          | -   | -             |
| Pérdidas en venta de activos   | -                               | -              | -                                 | -             | -   | -             | -   | -             |
| <b>Resultados despues de intereses y antes de impuestos</b>                  | <b>9.95</b>                     | <b>(3.86)</b>  | <b>9.83</b>                       | <b>45.13</b>  | <b>108.38</b>                                 | <b>26.33</b>  | <b>117.09</b>                                 | <b>51.73</b>  |
| <b>Impuesto sobre la renta</b>   | <b>-</b>                        | <b>-</b>       | <b>1.18</b>                       | <b>13.56</b>  | <b>-</b>                                      | <b>-</b>      | <b>37.86</b>                                  | <b>14.77</b>  |
| Impuesto sobre la renta  | -                               | -              | 1.18                              | 13.56         | -   | -             | 37.86   | 14.77         |
| <b>Resultados despues de impuestos</b>                                       | <b>9.95</b>                     | <b>(3.86)</b>  | <b>8.65</b>                       | <b>31.57</b>  | <b>108.38</b>                                 | <b>26.33</b>  | <b>79.22</b>                                  | <b>36.97</b>  |
| <b>Ingresos extraordinarios</b>  | <b>-</b>                        | <b>-</b>       | <b>1.98</b>                       | <b>-</b>      | <b>-</b>                                      | <b>14.32</b>  | <b>1.15</b>                                   | <b>2.87</b>   |
| Ingresos extraordinarios   | -                               | -              | 1.98                              | -             | -   | 14.32         | 1.15  | 2.87          |
| <b>Gastos extraordinarios</b>  | <b>-</b>                        | <b>-</b>       | <b>1.75</b>                       | <b>0.08</b>   | <b>-</b>                                      | <b>-</b>      | <b>8.27</b>                                   | <b>0.05</b>   |
| Gastos extraordinarios   | -                               | -              | 1.75                              | 0.08          | -   | -             | 8.27  | 0.05          |
| <b>Resultados del período</b>  | <b>9.95</b>                     | <b>(3.86)</b>  | <b>8.88</b>                       | <b>31.49</b>  | <b>108.38</b>                                 | <b>40.65</b>  | <b>72.10</b>                                  | <b>39.80</b>  |
| Resultados acumulados al principiar el año                                   |                                 |                |                                   |               |   |               |   |               |
| Ajustes (dividendos decretados)  |                                 |                |                                   |               |   |               |   |               |
| <b>Resultados totales acumulados al finalizar el año</b>                     | <b>9.95</b>                     | <b>(3.86)</b>  | <b>8.88</b>                       | <b>31.49</b>  | <b>108.38</b>                                 | <b>40.65</b>  | <b>72.10</b>                                  | <b>39.80</b>  |
| <b>Utilidades por acción</b>   |                                 |                |                                   |               |   |               |   |               |
| Utilidades de ejercicio y antes de impuestos                                 | 9.95                            | (3.86)         | 9.83                              | 45.13         | 108.38  | 26.33         | 117.09  | 51.73         |
| Utilidad del ejercicio y antes de partidas extraordinarias                   | 9.95                            | (3.86)         | 8.65                              | 31.57         | 108.38  | 26.33         | 79.22   | 36.97         |
| Utilidad despues de partidas extraordinarias                                 | 9.95                            | (3.86)         | 8.88                              | 31.49         | 108.38  | 40.65         | 72.10   | 39.80         |
| No de acciones comunes en circulación  | 18.38                           | 18.38          | 60.38                             | 60.38         | 189.00  | 189.00        | 303.07  | 301.90        |
| Valor nominal por acción   | 11.43                           | 11.43          | 11.43                             | 11.43         | 11.43   | 11.43         | 11.43   | 11.43         |

Fuente: Cifras remitidas por las entidades financieras.



**Casas de Corredores de Bolsa**  
**Estado de resultados**  
**Saldos al 30 de junio de 2013 y 2012**  
(en miles de us dólares)

| Concepto   | Total           |                 |
|--|-----------------|-----------------|
|  | jun-13          | jun-12          |
| <b>Ingresos</b>  |                 |                 |
| <b>Ingresos de operación</b>   | <b>2,217.48</b> | <b>1,609.81</b> |
| Ingresos por servicios bursátiles  | 1,636.89        | 1,105.78        |
| Ingresos de operaciones por servicios de administración de cartera.          | 270.29          | 262.84          |
| Ingresos diversos  | 310.30          | 241.19          |
| <b>Gastos</b>  |                 |                 |
| <b>Gastos de operación</b>   | <b>1,857.21</b> | <b>1,478.35</b> |
| Gastos de operación de servicios bursátiles                                  | 285.87          | 42.13           |
| Gastos de operación por servicios de administración de cartera               | 98.36           | 166.89          |
| Gastos generales de administración y de personal de operaciones bursátiles   | 1,423.79        | 1,233.26        |
| Gastos por depreciación, amortización y deterioro por operaciones corrientes | 49.20           | 36.07           |
| Gastos por depreciación de propiedad planta y equipo imputado a cartera      | -               | -               |
| Desvalorización de activos de largo plazo poseídos para la venta             | -               | -               |
| <b>Resultados de operación</b>   | <b>360.27</b>   | <b>131.46</b>   |
| Más  |                 |                 |
| <b>Ingresos financieros</b>  | <b>291.99</b>   | <b>296.68</b>   |
| Operaciones de compraventa de moneda extranjera                              | -               | -               |
| Ingresos por inversiones financieras   | 271.39          | 276.68          |
| Ingresos por cuentas y documentos por cobrar                                 | 2.17            | 2.04            |
| Recuperación de activos financieros  | -               | -               |
| Otros ingresos financieros   | 18.42           | 17.96           |
| <b>Resultados antes de intereses e impuestos</b>                             | <b>652.26</b>   | <b>428.14</b>   |
| <b>Gastos financieros</b>  | <b>35.21</b>    | <b>48.45</b>    |
| Gastos de operaciones por cambio de moneda extranjera                        | -               | -               |
| Gastos de operación por inversiones propias                                  | 27.32           | 40.73           |
| Gastos por obligaciones con instituciones financieras                        | 3.03            | 2.80            |
| Gastos por cuentas y documentos por pagar                                    | -               | -               |
| Gastos por bienes recibidos en arrendamiento financiero                      | -               | -               |
| Otros gastos financieros   | 2.76            | 1.44            |
| Provisiones para incobrabilidad y desvalorización de inversiones             | 2.10            | 2.84            |
| Pérdidas en venta de activos   | -               | 0.63            |
| <b>Resultados después de intereses y antes de impuestos</b>                  | <b>617.06</b>   | <b>379.69</b>   |
| <b>Impuesto sobre la renta</b>   | <b>130.86</b>   | <b>118.50</b>   |
| Impuesto sobre la renta  | 130.86          | 118.50          |
| <b>Resultados después de impuestos</b>                                       | <b>486.20</b>   | <b>261.19</b>   |
| <b>Ingresos extraordinarios</b>  | <b>3.71</b>     | <b>18.11</b>    |
| Ingresos extraordinarios   | 3.71            | 18.11           |
| <b>Gastos extraordinarios</b>  | <b>16.26</b>    | <b>1.52</b>     |
| Gastos extraordinarios   | 16.26           | 1.52            |
| <b>Resultados del período</b>  | <b>473.65</b>   | <b>277.78</b>   |
| Resultados acumulados al principiar el año                                   | -               | -               |
| Ajustes (dividendos decretados)  | -               | -               |
| <b>Resultados totales acumulados al finalizar el año</b>                     | <b>473.65</b>   | <b>277.78</b>   |
| <b>Utilidades por acción</b>   |                 |                 |
| Utilidades de ejercicio y antes de impuestos                                 | <b>617.06</b>   | <b>379.69</b>   |
| Utilidad del ejercicio y antes de partidas extraordinarias                   | <b>486.20</b>   | <b>261.19</b>   |
| Utilidad después de partidas extraordinarias                                 | <b>473.65</b>   | <b>277.78</b>   |
| No de acciones comunes en circulación  |                 |                 |
| Valor nominal por acción   |                 |                 |

Fuente: Cifras remitidas por las entidades financieras.

**Titulizadoras de Activos**  
**Balance**  
**Saldos al 30 de junio de 2013 y 2012**  
(en miles de US dólares)

| Concepto   | Hencorp Valores   |                  | Ricorp           |                 |
|--|-------------------|------------------|------------------|-----------------|
|  | 2013              | 2012             | 2013             | 2012            |
| <b>Activo</b>  |                   |                  |                  |                 |
| <b>Activo corriente</b>  | <b>1,788.68</b>   | <b>1,151.49</b>  | <b>1,287.96</b>  | <b>1,105.59</b> |
| Efectivo y sus equivalentes  | 0.30              | 0.20             | 0.25             | 0.25            |
| Bancos e intermediarios financieros no bancarios                         | 930.32            | 671.50           | 210.90           | 28.92           |
| Disponible restringido   | -                 | -                | -                | -               |
| Inversiones financieras  | 121.00            | 94.17            | 1,042.31         | 1,011.82        |
| Cuentas y documentos por cobrar  | 715.10            | 376.02           | 8.30             | 24.50           |
| Cuentas y documentos por cobrar relacionadas.                            | 7.60              | 3.68             | -                | 20.34           |
| Excedentes de fondos de titularización                                   | -                 | -                | -                | -               |
| Rendimientos por cobrar  | 0.41              | 0.34             | 16.00            | 7.38            |
| Impuestos  | 13.96             | 5.57             | 4.73             | 3.38            |
| Gastos pagados por anticipado  | -                 | -                | 5.47             | 9.00            |
| <b>Activo no corriente</b>   | <b>14.07</b>      | <b>36.33</b>     | <b>21.52</b>     | <b>19.87</b>    |
| Inmuebles  | -                 | -                | -                | -               |
| Muebles  | 4.01              | 1.77             | 10.94            | 13.62           |
| Mejoras en propiedad planta y equipo                                     | -                 | -                | -                | -               |
| Cuentas y documentos por cobrar a largo plazo de clientes                | -                 | -                | -                | -               |
| Cuentas y documentos por cobrar a largo plazo relacionadas               | -                 | -                | -                | -               |
| Activos intangibles  | 10.06             | 34.56            | 10.58            | 6.25            |
| Obras de construcción en proceso   | -                 | -                | -                | -               |
| Activos de largo plazo poseídos para la venta                            | -                 | -                | -                | -               |
| <b>Total activo</b>  | <b>1,802.75</b>   | <b>1,187.83</b>  | <b>1,309.48</b>  | <b>1,125.46</b> |
| <b>Pasivo</b>  |                   |                  |                  |                 |
| <b>Pasivo corriente</b>  | <b>176.13</b>     | <b>23.73</b>     | <b>13.98</b>     | <b>26.26</b>    |
| Prestamos y sobregiros con bancos locales                                | -                 | -                | -                | -               |
| Porción corriente de pasivos a largo plazo                               | -                 | -                | -                | -               |
| Obligaciones por operaciones de titularización de activos                | -                 | -                | -                | -               |
| Cuentas por pagar  | 33.48             | 21.45            | 10.68            | 10.09           |
| Cuentas por pagar relacionadas   | -                 | -                | -                | 14.02           |
| Impuestos por pagar  | 142.65            | 2.28             | 3.30             | 2.14            |
| Dividendos por pagar   | -                 | -                | -                | -               |
| Pasivos financieros negociables  | -                 | -                | -                | -               |
| Otros pasivos financieros a valor razonable con efecto en los resultados | -                 | -                | -                | -               |
| Instrumentos financieros derivados de cobertura                          | -                 | -                | -                | -               |
| <b>Pasivo no corriente</b>   | <b>0.06</b>       | <b>0.15</b>      | -                | -               |
| Préstamos bancarios de largo plazo                                       | -                 | -                | -                | -               |
| Obligaciones con empresas relacionadas a largo plazo                     | -                 | -                | -                | -               |
| Impuesto sobre la renta diferido   | 0.06              | 0.15             | -                | -               |
| Ingresos diferidos   | -                 | -                | -                | -               |
| Obligaciones bajo arrendamiento financiero                               | -                 | -                | -                | -               |
| Estimación para obligaciones laborales                                   | -                 | -                | -                | -               |
| Interés minoritario  | -                 | -                | -                | -               |
| <b>Total pasivo</b>  | <b>176.20</b>     | <b>23.88</b>     | <b>13.98</b>     | <b>26.26</b>    |
| <b>Patrimonio</b>  |                   |                  |                  |                 |
| <b>Capital</b>   | <b>1,130.00</b>   | <b>1,070.00</b>  | <b>1,200.00</b>  | <b>1,100.00</b> |
| Capital social   | 1,130.00          | 1,070.00         | 1,200.00         | 1,100.00        |
| Capital adicional  | -                 | -                | -                | -               |
| <b>Reservas de capital</b>   | <b>20.92</b>      | <b>11.19</b>     | <b>8.59</b>      | -               |
| Reservas de capital  | 20.92             | 11.19            | 8.59             | -               |
| Otras reservas obligatorias  | -                 | -                | -                | -               |
| Reservas voluntarias   | -                 | -                | -                | -               |
| <b>Revaluaciones</b>   | -                 | -                | <b>4.62</b>      | -               |
| Revaluaciones de inmuebles   | -                 | -                | -                | -               |
| Revaluaciones de muebles   | -                 | -                | -                | -               |
| Revaluaciones de inversiones   | -                 | -                | 4.62             | -               |
| Revaluaciones de activos de largo plazo poseídos para la venta           | -                 | -                | -                | -               |
| <b>Resultados</b>  | <b>475.63</b>     | <b>82.75</b>     | <b>82.29</b>     | <b>(0.79)</b>   |
| Resultados acumulados de ejercicios anteriores                           | 107.29            | 77.07            | 73.46            | (6.97)          |
| Resultados del presente periodo  | 368.34            | 5.68             | 8.83             | 6.18            |
| <b>Patrimonio restringido</b>  | -                 | -                | -                | -               |
| Patrimonio restringido   | -                 | -                | -                | -               |
| Opciones sobre pagos basados en acciones                                 | -                 | -                | -                | -               |
| Opciones sobre pagos basados en acciones                                 | -                 | -                | -                | -               |
| <b>Total patrimonio</b>  | <b>1,626.55</b>   | <b>1,163.94</b>  | <b>1,295.50</b>  | <b>1,099.21</b> |
| <b>Total pasivo mas patrimonio</b>                                       | <b>1,802.75</b>   | <b>1,187.83</b>  | <b>1,309.48</b>  | <b>1,125.46</b> |
| <b>Cuentas contingentes de compromiso y control propias</b>              |                   |                  |                  |                 |
| <b>Contingentes de compromisos y de control propias</b>                  |                   |                  |                  |                 |
| <b>Cuentas contingentes de compromiso deudoras</b>                       | <b>126,759.86</b> | <b>34,753.18</b> | <b>95,000.00</b> | -               |
| Garantías otorgadas  | 16.00             | 16.00            | -                | -               |
| Litigios y demandas  | -                 | -                | -                | -               |
| Valores de fondos de titularización por negociar                         | -                 | -                | 4,860.00         | -               |
| Otras contingencias y compromisos  | 126,743.86        | 34,737.18        | 90,140.00        | -               |
| Operaciones de reporto   | -                 | -                | -                | -               |
| <b>Cuentas de control</b>  | -                 | -                | -                | -               |
| Valores y bienes propios en custodia                                     | -                 | -                | -                | -               |
| Valores y bienes propios cedidos en garantía                             | -                 | -                | -                | -               |
| Créditos obtenidos no utilizados   | -                 | -                | -                | -               |
| Garantías recibidas  | -                 | -                | -                | -               |
| Cuentas de control diversas  | -                 | -                | -                | -               |
| <b>Total</b>   | <b>126,759.86</b> | <b>34,753.18</b> | <b>95,000.00</b> | -               |
| <b>Contingentes de compromiso y control acreedoras</b>                   |                   |                  |                  |                 |
| <b>Cuentas contingentes y de compromisos</b>                             | <b>126,759.86</b> | <b>34,753.18</b> | <b>95,000.00</b> | -               |
| Responsabilidad por garantías otorgadas                                  | 16.00             | 16.00            | -                | -               |
| Responsabilidad por litigios y demandas                                  | -                 | -                | -                | -               |
| Responsabilidad por compromisos de colocación primaria                   | -                 | -                | 4,860.00         | -               |
| Responsabilidad por otras contingencias y compromisos                    | 126,743.86        | 34,737.18        | 90,140.00        | -               |
| Obligaciones y derechos por operaciones de reporto                       | -                 | -                | -                | -               |
| <b>Cuentas de control acreedoras</b>                                     | -                 | -                | -                | -               |
| Contra cuenta valores y bienes propios en custodia                       | -                 | -                | -                | -               |
| Contra cuenta valores y bienes propios cedidos en garantía               | -                 | -                | -                | -               |
| Contra cuenta de créditos obtenidos no utilizados                        | -                 | -                | -                | -               |
| Responsabilidad por garantías recibidas                                  | -                 | -                | -                | -               |
| Contra cuenta de cuentas de control diversas                             | -                 | -                | -                | -               |
| <b>Total</b>   | <b>126,759.86</b> | <b>34,753.18</b> | <b>95,000.00</b> | -               |

Fuente: Cifras remitidas por las entidades financieras.

**Tituladoras de Activos**  
**Estado de resultados**  
**Saldos al 30 de junio de 2013 y 2012**  
(en miles de us dólares)

| Concepto  | Hencorp Valores |               | Ricorp        |               |
|---|-----------------|---------------|---------------|---------------|
|   | 2013            | 2012          | 2013          | 2012          |
| <b>Ingresos de explotación</b>  | <b>704.38</b>   | <b>88.13</b>  | <b>121.12</b> | <b>109.20</b> |
| Ingresos por titularización de activos  | 704.38          | 88.13         | 120.55        | -             |
| Ingresos por excedentes de fondos de titularización                               | -               | -             | -             | -             |
| Ingresos diversos   | -               | -             | 0.58          | 109.20        |
| <b>Costos de explotación</b>  | <b>208.90</b>   | <b>102.37</b> | <b>140.50</b> | <b>120.49</b> |
| Gastos de operación por titularización de activos                                 | 0.58            | 0.58          | 3.06          | 17.35         |
| Gastos generales de administración y de personal de operaciones de titularización | 195.14          | 89.01         | 131.17        | 99.41         |
| Gastos por depreciación, amortización y deterioro por operaciones corrientes      | 13.18           | 12.79         | 6.27          | 3.72          |
| Desvalorización de activos de largo plazo poseídos para la venta                  | -               | -             | -             | -             |
| <b>Resultados de operación</b>  | <b>495.49</b>   | <b>-14.24</b> | <b>-19.38</b> | <b>-11.28</b> |
| <b>Más</b>  |                 |               |               |               |
| <b>Ingresos financieros</b>   | <b>17.84</b>    | <b>22.14</b>  | <b>29.96</b>  | <b>19.69</b>  |
| Operaciones de compraventa de moneda extranjera                                   | -               | -             | -             | -             |
| Ingresos por inversiones financieras  | 17.15           | 21.80         | 29.96         | 19.69         |
| Ingresos por cuentas y documentos por cobrar                                      | 0.68            | 0.34          | -             | -             |
| Recuperación de activos financieros   | -               | -             | -             | -             |
| Otros ingresos financieros  | -               | -             | -             | 0.00          |
| <b>Menos</b>  |                 |               |               |               |
| <b>Gastos financieros</b>   | <b>2.33</b>     | <b>0.02</b>   | <b>1.75</b>   | <b>2.24</b>   |
| Gastos de operaciones por cambio de moneda extranjera                             | -               | -             | -             | -             |
| Gastos de operación por inversiones propias                                       | -               | -             | 1.75          | 2.20          |
| Gastos por obligaciones con instituciones financieras                             | -               | -             | -             | -             |
| Gastos por cuentas y documentos por pagar   | 1.99            | 0.02          | -             | 0.04          |
| Gastos por bienes recibidos en arrendamiento financiero                           | -               | -             | -             | -             |
| Otros gastos financieros  | 0.34            | -             | -             | -             |
| Provisiones para incobrabilidad y desvalorización de inversiones                  | -               | -             | -             | -             |
| Pérdidas en venta de activos  | -               | -             | -             | -             |
| <b>Resultados antes de impuestos</b>  | <b>510.99</b>   | <b>7.88</b>   | <b>8.83</b>   | <b>6.17</b>   |
| <b>Impuesto sobre la renta</b>  | <b>142.65</b>   | <b>2.28</b>   | -             | -             |
| Impuesto sobre la renta   | 142.65          | 2.28          | -             | -             |
| <b>Resultados despues de impuestos</b>  | <b>368.34</b>   | <b>5.59</b>   | <b>8.83</b>   | <b>6.17</b>   |
| <b>Ingresos extraordinarios</b>   | -               | <b>0.09</b>   | -             | <b>0.02</b>   |
| Ingresos extraordinarios  | -               | 0.09          | -             | 0.02          |
| <b>Gastos extraordinarios</b>   | -               | -             | -             | -             |
| Gastos extraordinarios  | -               | -             | -             | -             |
| <b>Resultados netos del período</b>   | <b>368.34</b>   | <b>5.68</b>   | <b>8.83</b>   | <b>6.18</b>   |
| Dividendos decretados   |                 |               |               |               |
| <b>Total de utilidades retenidas al finalizar el año</b>                          | <b>368.34</b>   | <b>5.68</b>   | <b>8.83</b>   | <b>6.18</b>   |

fuentes: cifras remitidas por las entidades financieras.

## Bolsa de Valores de El Salvador, S. A. DE C. V.

### Balance

Saldos al 30 de junio de 2013 y 2012

(En miles de US dólares)

| Cuenta   | 2013            | 2012            |
|--|-----------------|-----------------|
| <b>Activo</b>  |                 |                 |
| <b>Activo corriente</b>  | <b>3,693.14</b> | <b>3,188.27</b> |
| Efectivo y sus equivalentes  | 0.93            | 0.93            |
| Bancos e intermediarios financieros no bancarios                         | 147.91          | 124.74          |
| Disponible restringido   | 8.04            | 8.57            |
| Inversiones financieras  | 3,277.34        | 2,756.41        |
| Cuentas y documentos por cobrar a clientes                               | 42.10           | 51.06           |
| Cuentas y documentos por cobrar relacionadas.                            | 44.25           | 46.04           |
| Rendimientos por cobrar  | 11.81           | 3.29            |
| Impuestos  | 84.21           | 61.61           |
| Gastos pagados por anticipado  | 76.54           | 135.62          |
| <b>Activo no corriente</b>   | <b>1,438.58</b> | <b>1,381.61</b> |
| Inmuebles  | 1,293.51        | 1,266.62        |
| Muebles  | 94.26           | 70.99           |
| Mejoras en propiedad planta y equipo                                     | 0.00            | 0.00            |
| Cuentas y documentos por cobrar a clientes a largo plazo                 | 0.00            | 0.00            |
| Cuentas y documentos por cobrar a largo plazo relacionadas               | 44.00           | 44.00           |
| Activos intangibles  | 0.00            | 0.00            |
| Obras de construcción en proceso   | 6.81            | 0.01            |
| Activos de largo plazo poseídos para la venta                            | 0.00            | 0.00            |
| <b>Total de activos</b>  | <b>5,131.72</b> | <b>4,569.88</b> |
| <b>Pasivo</b>  |                 |                 |
| <b>Pasivo corriente</b>  | <b>272.42</b>   | <b>165.83</b>   |
| Préstamos y sobregiros con bancos locales                                | 0.00            | 0.00            |
| Porción corriente de pasivos a largo plazo                               | 0.00            | 0.00            |
| Obligaciones por servicios de custodia y administración                  | 0.00            | 0.00            |
| Cuentas por pagar  | 61.82           | 30.58           |
| Cuentas por pagar relacionadas   | 69.48           | 59.30           |
| Impuestos por pagar  | 141.12          | 75.96           |
| Dividendos por pagar   | 0.00            | 0.00            |
| Pasivos financieros negociables  | 0.00            | 0.00            |
| Otros pasivos financieros a valor razonable con efecto en los resultados | 0.00            | 0.00            |
| Instrumentos financieros derivados de cobertura                          | 0.00            | 0.00            |
| <b>Pasivo no corriente</b>   | <b>46.01</b>    | <b>40.70</b>    |
| Préstamos bancarios de largo plazo                                       | 0.00            | 0.00            |
| Otros préstamos a largo plazo  | 0.00            | 0.00            |
| Obligaciones con empresas relacionadas a largo plazo                     | 0.00            | 0.00            |
| Impuesto sobre la renta diferido   | 46.01           | 40.70           |
| Ingresos diferidos   | 0.00            | 0.00            |
| Obligaciones bajo arrendamiento financiero                               | 0.00            | 0.00            |
| Estimación para obligaciones laborales                                   | 0.00            | 0.00            |
| Interés minoritario  | 0.00            | 0.00            |
| <b>Total pasivos</b>   | <b>318.43</b>   | <b>206.54</b>   |
| <b>Patrimonio neto</b>   |                 |                 |
| <b>Capital</b>   | <b>3,200.00</b> | <b>3,200.00</b> |
| Capital social   | 3,200.00        | 3,200.00        |
| Capital adicional  | 0.00            | 0.00            |

## Bolsa de Valores de El Salvador, S. A. DE C. V.

### Balance

Saldo al 30 de junio de 2013 y 2012

(En miles de US dólares)

| Cuenta  | 2013                | 2012                |
|---|---------------------|---------------------|
| <b>Reservas de capital</b>  | <b>690.79</b>       | <b>638.99</b>       |
| Reserva legal   | 690.79              | 638.99              |
| Otras reservas obligatorias   | 0.00                | 0.00                |
| Reservas voluntarias  | 0.00                | 0.00                |
| <b>Revaluaciones</b>  | <b>-114.66</b>      | <b>-164.55</b>      |
| Revaluaciones de inmuebles  | 0.00                | 0.00                |
| Revaluaciones de muebles  | 0.00                | 0.00                |
| Revaluaciones de inversiones  | -114.66             | -164.55             |
| Revaluaciones de activos de largo plazo poseídos para la venta        | 0.00                | 0.00                |
| <b>Resultados</b>   | <b>1,037.15</b>     | <b>688.91</b>       |
| Resultados acumulados de ejercicios anteriores                        | 588.50              | 585.93              |
| Resultados del presente ejercicio                                     | 448.65              | 102.98              |
| <b>Patrimonio restringido</b>   | <b>0.00</b>         | <b>0.00</b>         |
| Patrimonio restringido  | 0.00                | 0.00                |
| <b>Patrimonio restringido</b>   | <b>0.00</b>         | <b>0.00</b>         |
| Patrimonio restringido  | 0.00                | 0.00                |
| <b>Total patrimonio</b>   | <b>4,813.29</b>     | <b>4,363.34</b>     |
| <b>Total patrimonio y pasivos</b>                                     | <b>5,131.72</b>     | <b>4,569.88</b>     |
| <b>Contingentes de compromisos y de control propias</b>               |                     |                     |
| <b>Cuentas contingentes de compromisos deudoras</b>                   | <b>0.00</b>         | <b>0.00</b>         |
| Garantías, avales y fianzas otorgadas                                 | 0.00                | 0.00                |
| Litigios y demandas   | 0.00                | 0.00                |
| Operaciones de reporto propias  | 0.00                | 0.00                |
| <b>Cuentas de control</b>   | <b>3,110,752.53</b> | <b>1,183,823.31</b> |
| Obligaciones por valores entregados en sub-custodia                   | 2,169.91            | 1,709.91            |
| Control de acciones desmaterializadas                                 | 2,642.50            | 2,661.70            |
| Valores y bienes propios cedidos en garantía                          | 0.00                | 0.00                |
| Créditos obtenidos no utilizados                                      | 460.00              | 460.00              |
| Garantías recibidas   | 3,975.63            | 4,191.63            |
| Cuentas de control sobre activos depreciados o de dudosa recuperación | 0.00                | 0.00                |
| Emissiones autorizadas pendientes de colocar                          | 1,696,578.46        | 0.00                |
| Emissiones en circulación   | 1,404,926.03        | 1,174,800.07        |
| <b>Total de cuentas de compromisos y de control propias.</b>          | <b>3,110,752.53</b> | <b>1,183,823.31</b> |
| <b>Contingentes de compromiso y control acreedoras</b>                |                     |                     |
| <b>Cuentas contingentes y de compromisos</b>                          | <b>0.00</b>         | <b>0.00</b>         |
| Responsabilidad por garantías otorgadas                               | 0.00                | 0.00                |
| Responsabilidad por litigios y demandas                               | 0.00                | 0.00                |
| Obligaciones y derechos por operaciones de reporto propias.           | 0.00                | 0.00                |
| <b>Cuentas de control acreedoras</b>                                  | <b>3,110,752.53</b> | <b>1,183,823.31</b> |
| Sub-custodios de valores  | 2,169.91            | 1,709.91            |
| Control de acciones desmaterializadas en cuenta de tenencia           | 2,642.50            | 2,661.70            |
| Contra cuenta valores y bienes propios cedidos en garantía            | 0.00                | 0.00                |
| Contra cuenta de créditos obtenidos no utilizados                     | 460.00              | 460.00              |
| Responsabilidad por garantías recibidas                               | 3,975.63            | 4,191.63            |
| Contra cuenta de cuentas de control diversas                          | 0.00                | 0.00                |
| Contra cuenta de emisiones autorizadas pendientes de colocar          | 1,696,578.46        | 0.00                |
| Contra cuenta de emisiones en circulación                             | 1,404,926.03        | 1,174,800.07        |
| <b>Total de cuentas acreedoras.</b>                                   | <b>3,110,752.53</b> | <b>1,183,823.31</b> |

Fuente: Cifras remitidas por las entidades financieras.

**Bolsa de Valores de El Salvador, S. A. DE C. V.**  
**Estado de resultados**

**Saldos al 30 de junio de 2013 y 2012**

(En miles de US dólares)

| Cuenta   | 2013            | 2012            |
|--|-----------------|-----------------|
| <b>Ingresos</b>  |                 |                 |
| <b>Ingresos de operación</b>   | <b>1,171.77</b> | <b>691.67</b>   |
| Ingresos por operaciones bursátiles y servicios de compensación y liquidación. | 1,002.52        | 514.25          |
| Ingresos por servicios de depósito custodia y administración a no emisores.    | 54.40           | 48.84           |
| Ingresos por servicios de depósito custodia y administración a emisores.       | 2.01            | 0.44            |
| Ingresos diversos  | 112.84          | 128.14          |
| <b>Egresos</b>   |                 |                 |
| <b>Gastos de operación</b>   | <b>707.76</b>   | <b>652.38</b>   |
| Gastos de operación bursátil y por servicios de custodia y depósito            | 51.64           | 31.37           |
| Gastos generales de administración y de personal.                              | 620.29          | 588.52          |
| Gastos por depreciación, amortización y deterioro por operaciones corrientes   | 35.82           | 32.49           |
| Desvalorización de activos de largo plazo poseídos para la venta               | 0.00            | 0.00            |
| <b>Resultados de operación</b>   | <b>464.02</b>   | <b>39.29</b>    |
| <b>Más</b>   |                 |                 |
| <b>Ingresos financieros</b>  | <b>126.69</b>   | <b>117.23</b>   |
| Operaciones de compraventa de moneda extranjera                                | 0.00            | 0.00            |
| Ingresos por inversiones financieras   | 125.33          | 114.53          |
| Ingresos por cuentas y documentos por cobrar                                   | 1.36            | 2.70            |
| Recuperación de activos financieros  | 0.00            | 0.00            |
| Otros ingresos financieros   | 0.00            | 0.00            |
| <b>Resultados antes de gastos financieros</b>                                  | <b>590.71</b>   | <b>156.52</b>   |
| <b>Gastos financieros</b>  | <b>0.87</b>     | <b>0.63</b>     |
| Gastos de operaciones por cambio de moneda extranjera                          | 0.00            | 0.00            |
| Gastos de operación por inversiones propias                                    | 0.15            | 0.06            |
| Gastos por obligaciones con instituciones financieras                          | 0.72            | 0.57            |
| Gastos por cuentas y documentos por pagar                                      | 0.00            | 0.00            |
| Gastos por bienes recibidos en arrendamiento financiero                        | 0.00            | 0.00            |
| Otros gastos financieros   | 0.00            | 0.00            |
| Provisiones para incobrabilidad y desvalorización de inversiones               | 0.00            | 0.00            |
| Pérdidas en venta de activos   | 0.00            | 0.00            |
| <b>Resultados antes de impuestos.</b>  | <b>589.84</b>   | <b>155.89</b>   |
| <b>Impuesto sobre la renta</b>   |                 |                 |
| Impuesto sobre la renta  | 133.16          | 52.91           |
| <b>Resultados después de impuestos.</b>  | <b>456.68</b>   | <b>102.98</b>   |
| <b>Más</b>   |                 |                 |
| <b>Ingresos extraordinarios</b>  |                 |                 |
| Ingresos extraordinarios   | 0.00            | 0.00            |
| <b>Gastos extraordinarios</b>  |                 |                 |
| Gastos extraordinarios   | 8.02            | 0.00            |
| <b>Resultados del período</b>  | <b>448.65</b>   | <b>102.98</b>   |
| <b>Utilidad(pérdida) retenidas al principiar el año</b>                        |                 |                 |
| Reserva legal  | 690.79          | 638.99          |
| Otras reserva obligatorias   |                 |                 |
| Reservas voluntarias   | 0.00            | 0.00            |
| Resultados acumulados  | 588.50          | 585.93          |
| <b>Menos</b>   |                 |                 |
| Dividendos decretados  | 0.00            | 0.00            |
| <b>Total de utilidades(pérdidas) retenidas al finalizar el año</b>             | <b>1,727.95</b> | <b>1,327.89</b> |

Fuente: cifras remitidas por las entidades financieras.

**Central de Depósitos de Valores, S. A. de C. V.**  
**Balance**  
**Saldos al 30 de junio de 2013 y 2012**  
(En miles de US dólares)

| Cuenta   | 2013            | 2012            |
|--|-----------------|-----------------|
| <b>Activo</b>  |                 |                 |
| <b>Activo corriente</b>  | <b>2,346.19</b> | <b>2,119.28</b> |
| Efectivo y sus equivalentes  | 0.11            | 0.11            |
| Bancos y otras instituciones financieras                                 | 219.54          | 120.80          |
| Disponible restringido   | 59.33           | 19.54           |
| Inversiones financieras  | 1,752.98        | 1,796.58        |
| Cuentas y documentos por cobrar a clientes                               | 138.64          | 73.18           |
| Cuentas y documentos por cobrar relacionadas.                            | 5.81            | 2.26            |
| Rendimientos por cobrar  | 47.88           | 33.92           |
| Impuestos  | 46.41           | 18.36           |
| Gastos pagados por anticipado  | 75.48           | 54.54           |
| <b>Activo no corriente</b>   | <b>59.98</b>    | <b>28.27</b>    |
| Inmuebles  | 0.24            | 1.39            |
| Muebles  | 15.02           | 5.88            |
| Mejoras en propiedad planta y equipo                                     | 0.00            | 0.00            |
| Inversiones financieras a largo  | 0.00            | 0.00            |
| Cuentas y documentos por cobrar a clientes a largo plazo                 | 44.72           | 21.00           |
| Cuentas y documentos por cobrar a largo plazo relacionadas               | 0.00            | 0.00            |
| Activos intangibles  | 0.00            | 0.00            |
| Obras de construcción en proceso   | 0.00            | 0.00            |
| Activos de largo plazo poseídos para la venta                            | 0.00            | 0.00            |
| <b>Total de activos</b>  | <b>2,406.17</b> | <b>2,147.55</b> |
| <b>Pasivo</b>  |                 |                 |
| <b>Pasivo corriente</b>  | <b>221.28</b>   | <b>149.88</b>   |
| Préstamos y sobregiros   | 0.00            | 2.21            |
| Porción corriente de pasivos a largo plazo                               | 0.00            | 0.00            |
| Obligaciones por servicios de custodia y administración                  | 81.33           | 70.18           |
| Cuentas por pagar  | 30.96           | 10.03           |
| Cuentas por pagar relacionadas   | 47.64           | 51.41           |
| Impuestos por pagar  | 61.35           | 16.06           |
| Dividendos por pagar   | 0.00            | 0.00            |
| Pasivos financieros negociables  | 0.00            | 0.00            |
| Otros pasivos financieros a valor razonable con efecto en los resultados | 0.00            | 0.00            |
| Instrumentos financieros derivados de cobertura                          | 0.00            | 0.00            |
| <b>Pasivo no corriente</b>   | <b>0.45</b>     | <b>0.38</b>     |
| Préstamos bancarios de largo plazo                                       | 0.00            | 0.00            |
| Otros préstamos a largo plazo  | 0.00            | 0.00            |
| Obligaciones con empresas relacionadas a largo plazo                     | 0.00            | 0.00            |
| Impuesto sobre la renta diferido   | 0.00            | 0.00            |
| Ingresos diferidos   | 0.00            | 0.00            |
| Obligaciones bajo arrendamiento financiero                               | 0.00            | 0.00            |
| Estimación para obligaciones laborales                                   | 0.45            | 0.38            |
| Interés minoritario  | 0.00            | 0.00            |
| <b>Total pasivos</b>   | <b>221.73</b>   | <b>150.26</b>   |
| <b>Patrimonio</b>  | <b>2,108.41</b> | <b>1,942.87</b> |
| <b>Capital</b>   | <b>2,000.00</b> | <b>1,852.40</b> |
| Capital social   | 2,000.00        | 1,852.40        |
| Capital adicional  | 0.00            | 0.00            |

**Central de Depósitos de Valores, S. A. de C. V.**  
**Balance**  
**Saldos al 30 de junio de 2013 y 2012**  
(En miles de US dólares)

| Cuenta   | 2013                | 2012                |
|--|---------------------|---------------------|
| <b>Reservas de capital</b>   | <b>117.22</b>       | <b>107.74</b>       |
| Reservas de capital  | 117.22              | 107.74              |
| Otras reservas obligatorias  | 0.00                | 0.00                |
| Reservas voluntarias   | 0.00                | 0.00                |
| <b>Revaluaciones</b>   | <b>-20.54</b>       | <b>-19.56</b>       |
| Revaluaciones de inmuebles   | 0.00                | 0.00                |
| Revaluaciones de muebles   | 0.00                | 0.00                |
| Revaluaciones de inversiones   | -20.54              | -19.56              |
| Revaluaciones de activos de largo plazo poseídos para la venta                 | 0.00                | 0.00                |
| <b>Resultados</b>  | <b>87.76</b>        | <b>56.72</b>        |
| Resultados acumulados  | 11.73               | 2.30                |
| Resultados del período   | 76.03               | 54.42               |
| <b>Patrimonio restringido</b>  | <b>0.00</b>         | <b>0.00</b>         |
| Patrimonio restringido   | 0.00                | 0.00                |
| <b>Opciones sobre pagos basados en acciones</b>                                | <b>0.00</b>         | <b>0.00</b>         |
| Opciones sobre pagos basados en acciones                                       | 0.00                | 0.00                |
| <b>Total patrimonio y pasivos</b>  | <b>2,406.17</b>     | <b>2,147.55</b>     |
| <b>Contingentes de compromisos y de control deudoras</b>                       |                     |                     |
| <b>Cuentas contingentes de compromisos deudoras</b>                            | <b>33.71</b>        | <b>56.50</b>        |
| Garantías, avales y fianzas otorgadas  | 10.91               | 10.91               |
| Litigios y demandas  | 0.00                | 0.00                |
| Operaciones de reporto propias   | 0.00                | 0.00                |
| Excedentes de efectivo recibido en la prestación de servicios                  | 22.80               | 45.60               |
| <b>Cuentas de control</b>  | <b>5,822,606.47</b> | <b>5,264,033.22</b> |
| Obligaciones por valores entregados en sub-custodia                            | 5,820,660.51        | 5,262,087.26        |
| Control de acciones desmaterializadas  | 1,942.96            | 1,942.96            |
| Valores y bienes propios cedidos en garantía                                   | 3.00                | 3.00                |
| Créditos obtenidos no utilizados   | 0.00                | 0.00                |
| Garantías recibidas  | 0.00                | 0.00                |
| Cuentas de control sobre activos depreciados o de dudosa recuperación.         | 0.00                | 0.00                |
| <b>Total de cuentas deudoras.</b>  | <b>5,822,640.17</b> | <b>5,264,089.72</b> |
| <b>Contingentes de compromiso y control acreedoras</b>                         |                     |                     |
| <b>Cuentas contingentes y de compromisos</b>                                   | <b>33.71</b>        | <b>56.50</b>        |
| Responsabilidad por garantías, avales y fianzas otorgadas                      | 10.91               | 10.91               |
| Responsabilidad por litigios y demandas  | 0.00                | 0.00                |
| Obligaciones y derechos por operaciones de reporto propias.                    | 0.00                | 0.00                |
| Obligaciones por excedentes de efectivo recibido en la prestación de servicios | 22.80               | 45.60               |
| <b>Cuentas de control acreedoras</b>   | <b>5,822,606.47</b> | <b>5,264,033.22</b> |
| Sub-custodios de valores   | 5,820,660.51        | 5,262,087.26        |
| Control de acciones desmaterializadas en cuenta de tenencia                    | 1,942.96            | 1,942.96            |
| Contra cuenta valores y bienes propios cedidos en garantía                     | 3.00                | 3.00                |
| Contra cuenta de créditos obtenidos no utilizados                              | 0.00                | 0.00                |
| Responsabilidad por garantías recibidas  | 0.00                | 0.00                |
| Contra cuenta de cuentas de control diversas                                   | 0.00                | 0.00                |
| <b>Total de cuenta acreedoras.</b>   | <b>5,822,640.17</b> | <b>5,264,089.72</b> |

Fuente: Cifras remitidas por las entidades financieras.



## Central de Depósito de Valores, S. A. de C. V.

## Estado de resultados

Saldos al 30 de junio de 2013 y 2012

(En miles de US dólares)

| Cuenta   | 2013          | 2012          |
|--|---------------|---------------|
| <b>Ingresos</b>  |               |               |
| <b>Ingresos de operación</b>   | <b>512.58</b> | <b>450.51</b> |
| Ingresos por servicios de compensación y liquidación.  | 0.00          | 0.00          |
| Ingresos por servicios de depósito custodia y administración a no emisores.                      | 488.36        | 432.26        |
| Ingresos por servicios de depósito custodia y administración a emisores.                         | 23.52         | 13.76         |
| Ingresos por servicios de custodia de instrumentos y documentos                                  | 0.00          | 0.00          |
| Ingresos por servicios por desmaterialización y administración de acciones                       | 0.00          | 0.55          |
| Ingresos diversos  | 0.70          | 3.94          |
| <b>Egresos</b>   |               |               |
| <b>Gastos de operación</b>   | <b>457.83</b> | <b>438.26</b> |
| Gastos de operación por servicios de custodia y depósito   | 130.04        | 108.28        |
| Gastos generales de administración y de personal por servicios de depósito y custodia de valores | 324.34        | 326.87        |
| Gastos por depreciación, amortización y deterioro por operaciones corrientes                     | 3.44          | 3.11          |
| Desvalorización de activos de largo plazo poseídos para la venta                                 | 0.00          | 0.00          |
| <b>Resultados de operación</b>   | <b>54.76</b>  | <b>12.25</b>  |
| <b>Más</b>   |               |               |
| <b>Ingresos financieros</b>  | <b>47.47</b>  | <b>47.40</b>  |
| Operaciones de compraventa de moneda extranjera  | 0.00          | 0.00          |
| Ingresos por inversiones financieras   | 45.33         | 45.57         |
| Ingresos por cuentas y documentos por cobrar   | 1.38          | 1.39          |
| Recuperación de activos financieros  | 0.00          | 0.00          |
| Otros ingresos financieros   | 0.76          | 0.44          |
| <b>Resultados antes de gastos financieros</b>  | <b>102.23</b> | <b>59.65</b>  |
| <b>Gastos financieros</b>  | <b>0.34</b>   | <b>0.22</b>   |
| Gastos de operaciones por cambio de moneda extranjera  | 0.00          | 0.00          |
| Gastos de operación por inversiones propias  | 0.10          | 0.22          |
| Gastos por obligaciones con instituciones financieras  | 0.16          | 0.00          |
| Gastos por cuentas y documentos por pagar  | 0.00          | 0.00          |
| Gastos por bienes recibidos en arrendamiento financiero  | 0.00          | 0.00          |
| Otros gastos financieros   | 0.08          | 0.00          |
| Provisiones para incobrabilidad y desvalorización de inversiones                                 | 0.00          | 0.00          |
| Perdidas en venta de activos   | 0.00          | 0.00          |
| <b>Resultados antes de reservas e impuestos</b>  | <b>101.89</b> | <b>59.42</b>  |
| <b>Reservas de capital</b>   | <b>0.00</b>   | <b>0.00</b>   |
| Reservas de capital  |               |               |
| <b>Resultados ordinarios después de reservas y antes de impuestos</b>                            | <b>101.89</b> | <b>59.42</b>  |
| <b>Impuesto sobre la renta</b>   | <b>25.56</b>  | <b>0.00</b>   |
| Impuesto sobre la renta  | 25.56         | 0.00          |
| <b>Resultados después de impuestos</b>   | <b>76.33</b>  | <b>59.42</b>  |
| <b>Ingresos extraordinarios</b>  | <b>0.00</b>   | <b>0.00</b>   |
| Ingresos extraordinarios   | 0.00          | 0.00          |

**Central de Depósito de Valores, S. A. de C. V.**  
**Estado de resultados**  
**Saldos al 30 de junio de 2013 y 2012**  
 (En miles de US dólares)

| Cuenta   | 2013          | 2012          |
|--|---------------|---------------|
| <b>Gastos extraordinarios</b>                                      | <b>0.30</b>   | <b>5.00</b>   |
| Gastos extraordinarios   | 0.30          | 5.00          |
| <b>Resultados del presente ejercicio</b>                           | <b>76.03</b>  | <b>54.42</b>  |
| <b>Utilidad(pérdida) retenida al inicio el año</b>                 | <b>128.95</b> | <b>110.03</b> |
| Reservas de capital  | 117.22        | 107.74        |
| Otras reserva obligatorias   | 0.00          | 0.00          |
| Reservas voluntarias   | 0.00          | 0.00          |
| Resultados acumulados de ejercicios anteriores                     | 11.73         | 2.30          |
| <b>Menos</b>   | <b>0.00</b>   | <b>0.00</b>   |
| Dividendos decretados  | 0.00          | 0.00          |
| <b>Total de utilidades(pérdidas) retenidas al finalizar el año</b> | <b>257.90</b> | <b>220.07</b> |

**Fuente:** Cifras remitidas por las entidades financieras.

**Fondos de Titularización**  
**Balance**  
**Saldos al 30 de junio de 2013 y 2012**  
(En miles de US dólares)

| Cuenta   | Liceo Francés   |                 | Alcaldía Municipal San Salvador |                  | Alcaldía Municipal Antiguo Cuscatlán |                  | Alcaldía Municipal Santa Tecla |                 | Apoyo Integral, S. A. |        |
|--|-----------------|-----------------|---------------------------------|------------------|--------------------------------------|------------------|--------------------------------|-----------------|-----------------------|--------|
|  | jun-13          | jun-12          | jun-13                          | jun-12           | jun-13                               | jun-12           | jun-13                         | jun-12          | jun-13                | jun-12 |
| <b>Activo</b>  | <b>3,320.99</b> | <b>3,722.30</b> | <b>27,821.60</b>                | <b>31,424.06</b> | <b>11,581.22</b>                     | <b>13,365.18</b> | <b>5,444.45</b>                | <b>6,246.69</b> | <b>22,269.57</b>      | -      |
| <b>Activo corriente</b>                                  | <b>309.63</b>   | <b>181.86</b>   | <b>2,321.60</b>                 | <b>2,324.06</b>  | <b>1,081.22</b>                      | <b>1,065.18</b>  | <b>548.45</b>                  | <b>534.69</b>   | <b>1,654.57</b>       | -      |
| Efectivo   | -               | -               | -                               | -                | -                                    | -                | -                              | -               | -                     | -      |
| Bancos   | 48.43           | 17.85           | 821.60                          | 824.06           | 331.22                               | 315.18           | 208.45                         | 194.69          | 424.57                | -      |
| Cuentas y documentos por cobrar                          | -               | -               | -                               | -                | -                                    | -                | -                              | -               | -                     | -      |
| Cartera de inversiones                                   | -               | -               | -                               | -                | -                                    | -                | -                              | -               | -                     | -      |
| Activos en titularización                                | 261.20          | 164.01          | 1,500.00                        | 1,500.00         | 750.00                               | 750.00           | 340.00                         | 340.00          | 1,230.00              | -      |
| Rendimientos por cobrar                                  | -               | -               | -                               | -                | -                                    | -                | -                              | -               | -                     | -      |
| Impuestos  | -               | -               | -                               | -                | -                                    | -                | -                              | -               | -                     | -      |
| Gastos pagados por anticipado                            | -               | -               | -                               | -                | -                                    | -                | -                              | -               | -                     | -      |
| <b>Activo no corriente</b>                               | <b>3,011.36</b> | <b>3,540.44</b> | <b>25,500.00</b>                | <b>29,100.00</b> | <b>10,500.00</b>                     | <b>12,300.00</b> | <b>4,896.00</b>                | <b>5,712.00</b> | <b>20,615.00</b>      | -      |
| Activos en titularización largo plazo                    | 3,011.36        | 3,540.44        | 25,500.00                       | 29,100.00        | 10,500.00                            | 12,300.00        | 4,896.00                       | 5,712.00        | 20,615.00             | -      |
| Menor valor en colocación de títulos de deuda            | -               | -               | -                               | -                | -                                    | -                | -                              | -               | -                     | -      |
| Mayor valor en colocación de títulos de deuda (menos)    | -               | -               | -                               | -                | -                                    | -                | -                              | -               | -                     | -      |
| Gastos de colocación                                     | -               | -               | -                               | -                | -                                    | -                | -                              | -               | -                     | -      |
| Otros activos no corrientes                              | -               | -               | -                               | -                | -                                    | -                | -                              | -               | -                     | -      |
| <b>Total activo</b>                                      | <b>3,320.99</b> | <b>3,722.30</b> | <b>27,821.60</b>                | <b>31,424.06</b> | <b>11,581.22</b>                     | <b>13,365.18</b> | <b>5,444.45</b>                | <b>6,246.69</b> | <b>22,269.57</b>      | -      |
| <b>Pasivo</b>  | <b>3,320.99</b> | <b>3,722.30</b> | <b>27,821.60</b>                | <b>31,424.06</b> | <b>11,581.22</b>                     | <b>13,365.18</b> | <b>5,444.45</b>                | <b>6,246.69</b> | <b>22,269.57</b>      | -      |
| <b>Pasivo corriente</b>                                  | <b>172.60</b>   | <b>42.85</b>    | <b>1,070.13</b>                 | <b>1,218.77</b>  | <b>797.76</b>                        | <b>859.63</b>    | <b>354.01</b>                  | <b>435.16</b>   | <b>1,065.34</b>       | -      |
| Documentos por pagar                                     | -               | 2.18            | -                               | 163.43           | 166.84                               | 280.43           | 85.41                          | 194.51          | 345.57                | -      |
| Comisiones por pagar                                     | 0.86            | 0.56            | 0.54                            | 0.54             | 0.20                                 | 0.20             | 0.10                           | 0.10            | 0.80                  | -      |
| Honorarios profesionales por pagar                       | 10.26           | 9.51            | 21.32                           | 18.98            | 14.72                                | 11.72            | 12.22                          | 9.22            | 18.38                 | -      |
| Obligaciones por prepago                                 | -               | -               | -                               | -                | -                                    | -                | -                              | -               | -                     | -      |
| Excedentes por pagar                                     | -               | -               | -                               | -                | -                                    | -                | -                              | -               | -                     | -      |
| Obligaciones por garantías                               | -               | -               | -                               | -                | -                                    | -                | -                              | -               | -                     | -      |
| Otras cuentas por pagar                                  | 4.44            | 3.70            | 32.98                           | 21.66            | 38.71                                | 28.21            | 23.25                          | 14.84           | 27.92                 | -      |
| Obligaciones por titularización de activos (corto plazo) | 157.01          | 26.86           | 1,015.07                        | 1,013.86         | 577.25                               | 539.02           | 233.00                         | 216.44          | 672.65                | -      |
| Impuestos y retenciones por pagar                        | 0.04            | 0.04            | 0.23                            | 0.31             | 0.04                                 | 0.05             | 0.04                           | 0.04            | 0.02                  | -      |



**Fondos de Titularización**  
**Balance**  
**Saldos al 30 de junio de 2013 y 2012**  
(En miles de US dólares)

| Cuenta   | Club de playa Salinitas,<br>S. A. |        | Alcaldía Municipal<br>Sonsonate |        | Alcaldía Municipal<br>San Salvador 02 |        | Comisión Ejecutiva<br>Portuaria Autónoma |        | Fondo de<br>Conservación Vial 01 |        |
|--|-----------------------------------|--------|---------------------------------|--------|---------------------------------------|--------|--|--------|----------------------------------|--------|
|  | jun-13                            | jun-12 | jun-13                          | jun-12 | jun-13                                | jun-12 | jun-13                                   | jun-12 | jun-13                           | jun-12 |
| <b>Activo</b>  | <b>63,866.47</b>                  | -      | <b>17,811.23</b>                | -      | <b>15,250.69</b>                      | -      | <b>87,651.67</b>                         | -      | <b>71,905.21</b>                 | -      |
| <b>Activo corriente</b>                                  | <b>10,831.29</b>                  | -      | <b>909.23</b>                   | -      | <b>1,080.69</b>                       | -      | <b>2,173.67</b>                          | -      | <b>7,463.72</b>                  | -      |
| Efectivo   | -                                 | -      | -                               | -      | -                                     | -      | -  | -      | -                                | -      |
| Bancos   | 1,673.38                          | -      | 359.23                          | -      | 300.68                                | -      | 653.67                                   | -      | 418.66                           | -      |
| Cuentas y documentos por cobrar                          | -                                 | -      | -                               | -      | -                                     | -      | -  | -      | -                                | -      |
| Cartera de inversiones                                   | 3,898.65                          | -      | -                               | -      | -                                     | -      | -  | -      | 711.25                           | -      |
| Activos en titularización                                | 5,252.00                          | -      | 550.00                          | -      | 780.00                                | -      | 1,520.00                                 | -      | 6,333.40                         | -      |
| Rendimientos por cobrar                                  | 7.26                              | -      | -                               | -      | -                                     | -      | -  | -      | 0.40                             | -      |
| Impuestos  | -                                 | -      | -                               | -      | 0.01                                  | -      | -  | -      | -                                | -      |
| Gastos pagados por anticipado                            | -                                 | -      | -                               | -      | -                                     | -      | -  | -      | 0.00                             | -      |
| <b>Activo no corriente</b>                               | <b>53,035.18</b>                  | -      | <b>16,902.00</b>                | -      | <b>14,170.00</b>                      | -      | <b>85,478.00</b>                         | -      | <b>64,441.49</b>                 | -      |
| Activos en titularización largo plazo                    | 52,948.71                         | -      | 16,902.00                       | -      | 14,170.00                             | -      | 85,478.00                                | -      | 64,441.49                        | -      |
| Menor valor en colocación de títulos de deuda            | -                                 | -      | -                               | -      | -                                     | -      | -  | -      | -                                | -      |
| Mayor valor en colocación de títulos de deuda (menos)    | -                                 | -      | -                               | -      | -                                     | -      | -  | -      | -                                | -      |
| Gastos de colocación                                     | 86.47                             | -      | -                               | -      | -                                     | -      | -  | -      | -                                | -      |
| Otros activos no corrientes                              | -                                 | -      | -                               | -      | -                                     | -      | -  | -      | -                                | -      |
| <b>Total activo</b>                                      | <b>63,866.47</b>                  | -      | <b>17,811.23</b>                | -      | <b>15,250.69</b>                      | -      | <b>87,651.67</b>                         | -      | <b>71,905.21</b>                 | -      |
| <b>Pasivo</b>  | <b>63,866.47</b>                  | -      | <b>17,811.23</b>                | -      | <b>15,250.69</b>                      | -      | <b>87,651.67</b>                         | -      | <b>71,905.21</b>                 | -      |
| <b>Pasivo corriente</b>                                  | <b>169.71</b>                     | -      | <b>663.39</b>                   | -      | <b>862.77</b>                         | -      | <b>865.91</b>                            | -      | <b>5,795.21</b>                  | -      |
| Documentos por pagar                                     | 0.61                              | -      | 407.94                          | -      | 471.32                                | -      | 833.92                                   | -      | 4,850.96                         | -      |
| Comisiones por pagar                                     | 0.74                              | -      | 0.26                            | -      | 1.10                                  | -      | 1.06                                     | -      | 0.86                             | -      |
| Honorarios profesionales por pagar                       | -                                 | -      | 14.34                           | -      | 9.97                                  | -      | 13.38                                    | -      | 9.33                             | -      |
| Obligaciones por prepago                                 | -                                 | -      | -                               | -      | -                                     | -      | -  | -      | -                                | -      |
| Excedentes por pagar                                     | -                                 | -      | -                               | -      | -                                     | -      | -  | -      | -                                | -      |
| Obligaciones por garantías                               | -                                 | -      | -                               | -      | -                                     | -      | -  | -      | -                                | -      |
| Otras cuentas por pagar                                  | 0.66                              | -      | 24.63                           | -      | 22.55                                 | -      | 17.56                                    | -      | 0.83                             | -      |
| Obligaciones por titularización de activos (corto plazo) | 112.19                            | -      | 216.22                          | -      | 357.80                                | -      | -  | -      | 933.22                           | -      |
| Impuestos y retenciones por pagar                        | 55.51                             | -      | -                               | -      | 0.02                                  | -      | -  | -      | -                                | -      |

**Fondos de Titularización**  
**Balance**  
**Saldos al 30 de junio de 2013 y 2012**  
(En miles de US dólares)

| Cuenta  | Club de playa Salinitas, S. A. |        | Alcaldía Municipal Sonsonate |        | Alcaldía Municipal San Salvador 02 |        | Comisión Ejecutiva Portuaria Autònoma |        | Fondo de Conservación Vial 01 |        |
|---|--------------------------------|--------|------------------------------|--------|------------------------------------|--------|---------------------------------------|--------|-------------------------------|--------|
|   | jun-13                         | jun-12 | jun-13                       | jun-12 | jun-13                             | jun-12 | jun-13                                | jun-12 | jun-13                        | jun-12 |
| <b>Pasivo no corriente</b>                                  | <b>64,758.46</b>               | -      | <b>17,597.26</b>             | -      | <b>14,741.01</b>                   | -      | <b>87,908.28</b>                      | -      | <b>66,116.64</b>              | -      |
| Obligaciones por titularización de activos (largo plazo)    | 45,000.00                      | -      | 12,050.46                    | -      | 9,889.52                           | -      | 58,398.82                             | -      | 44,464.00                     | -      |
| Participaciones por titularización de activos (largo plazo) | -                              | -      | -                            | -      | -                                  | -      | -                                     | -      | -                             | -      |
| Ingresos diferidos  | 19,758.46                      | -      | 5,546.79                     | -      | 4,851.49                           | -      | 29,509.46                             | -      | 21,652.64                     | -      |
| <b>Excedente acumulado del fondo de titularización</b>      | <b>-1,061.70</b>               | -      | <b>-449.42</b>               | -      | <b>-353.08</b>                     | -      | <b>-1,122.52</b>                      | -      | <b>-6.64</b>                  | -      |
| Reservas de excedentes anteriores                           | -578.86                        | -      | -302.82                      | -      | 0.00                               | -      | 0.00                                  | -      | 0.00                          | -      |
| Excedentes del ejercicio                                    | -482.84                        | -      | -146.59                      | -      | -353.08                            | -      | -1,122.52                             | -      | -6.64                         | -      |
| Aportes adicionales   | -                              | -      | -                            | -      | -                                  | -      | -                                     | -      | -                             | -      |
| <b>Total pasivo</b>   | <b>63,866.47</b>               | -      | <b>17,811.23</b>             | -      | <b>15,250.69</b>                   | -      | <b>87,651.67</b>                      | -      | <b>71,905.21</b>              | -      |
| <b>Patrimonio</b>   | -                              | -      | -                            | -      | -                                  | -      | -                                     | -      | -                             | -      |
| <b>Participaciones</b>                                      | -                              | -      | -                            | -      | -                                  | -      | -                                     | -      | -                             | -      |
| Participaciones en fondos inmobiliarios                     | -                              | -      | -                            | -      | -                                  | -      | -                                     | -      | -                             | -      |
| <b>Total patrimonio</b>                                     | -                              | -      | -                            | -      | -                                  | -      | -                                     | -      | -                             | -      |
| <b>Total pasivo mas patrimonio</b>                          | <b>63,866.47</b>               | -      | <b>17,811.23</b>             | -      | <b>15,250.69</b>                   | -      | <b>87,651.67</b>                      | -      | <b>71,905.21</b>              | -      |
| <b>Cuentas de orden y de control deudoras</b>               | -                              | -      | -                            | -      | -                                  | -      | -                                     | -      | <b>4,860.00</b>               | -      |
| <b>Cuentas de orden y de control deudoras</b>               | -                              | -      | -                            | -      | -                                  | -      | -                                     | -      | <b>4,860.00</b>               | -      |
| Valores y bienes entregados en garantía                     | -                              | -      | -                            | -      | -                                  | -      | -                                     | -      | -                             | -      |
| Valores y bienes entregados en custodia                     | -                              | -      | -                            | -      | -                                  | -      | -                                     | -      | 4,860.00                      | -      |
| Garantías recibidas   | -                              | -      | -                            | -      | -                                  | -      | -                                     | -      | -                             | -      |
| Créditos a favor no utilizados                              | -                              | -      | -                            | -      | -                                  | -      | -                                     | -      | -                             | -      |
| <b>Total cuentas de orden y de control deudoras</b>         | -                              | -      | -                            | -      | -                                  | -      | -                                     | -      | <b>4,860.00</b>               | -      |
| <b>Cuentas de orden y de control acreedoras</b>             | -                              | -      | -                            | -      | -                                  | -      | -                                     | -      | <b>4,860.00</b>               | -      |
| <b>Cuentas de orden y de control acreedoras</b>             | -                              | -      | -                            | -      | -                                  | -      | -                                     | -      | <b>4,860.00</b>               | -      |
| Control de valores y bienes entregados en garantía          | -                              | -      | -                            | -      | -                                  | -      | -                                     | -      | -                             | -      |
| Control valores y bienes entregados en custodia             | -                              | -      | -                            | -      | -                                  | -      | -                                     | -      | 4,860.00                      | -      |
| Responsabilidad por garantías recibidas                     | -                              | -      | -                            | -      | -                                  | -      | -                                     | -      | -                             | -      |
| Control créditos a favor no utilizados                      | -                              | -      | -                            | -      | -                                  | -      | -                                     | -      | -                             | -      |
| <b>Total cuentas de orden y de control acreedoras</b>       | -                              | -      | -                            | -      | -                                  | -      | -                                     | -      | <b>4,860.00</b>               | -      |

Fuente: Cifras remitidas por las entidades financieras.

**Fondos de Titularización**  
**Estado de determinación de excedentes del fondo**  
 Saldos al 30 de junio de 2013 y 2012  
 (En miles de US dólares)

| Cuenta  | Liceo Francés |               | Alcaldía Municipal San Salvador |               | Alcaldía Municipal Antigua Cuscatlán |                | Alcaldía Municipal Santa Tecla |               | Apoyo Integral, S. A. |          |
|---|---------------|---------------|---------------------------------|---------------|--------------------------------------|----------------|--------------------------------|---------------|-----------------------|----------|
|   | jun-13        | jun-12        | jun-13                          | jun-12        | jun-13                               | jun-12         | jun-13                         | jun-12        | jun-13                | jun-12   |
| <b>Ingresos</b>   |               |               |                                 |               |                                      |                |                                |               |                       |          |
| Ingresos de operación y administración  | 50.02         | 75.94         | 443.52                          | 742.92        | 237.90                               | 239.21         | 128.31                         | 129.01        | 576.92                | -        |
| Ingresos por inversiones  | -             | -             | -                               | 1.94          | -                                    | -              | -                              | -             | -                     | -        |
| Reajustes por activos titularizados   | -             | -             | -                               | -             | -                                    | -              | -                              | -             | -                     | -        |
| Reajustes por inversiones   | -             | -             | -                               | -             | -                                    | -              | -                              | -             | -                     | -        |
| Ingresos por prepagos de contratos  | -             | -             | -                               | -             | -                                    | -              | -                              | -             | -                     | -        |
| Ingresos por activos castigados   | -             | -             | -                               | -             | -                                    | -              | -                              | -             | -                     | -        |
| Ingresos por amortización mayor valor en colocación de títulos de deuda         | -             | -             | -                               | -             | -                                    | -              | -                              | -             | -                     | -        |
| Otros ingresos  | -             | 0.82          | -                               | -             | -                                    | -              | -                              | -             | -                     | -        |
| <b>Total ingresos</b>   | <b>50.02</b>  | <b>76.76</b>  | <b>443.52</b>                   | <b>744.86</b> | <b>237.90</b>                        | <b>239.21</b>  | <b>128.31</b>                  | <b>129.01</b> | <b>576.92</b>         | <b>-</b> |
| <b>Egresos</b>  |               |               |                                 |               |                                      |                |                                |               |                       |          |
| <b>Gastos de administración y operación</b>                                     | <b>6.28</b>   | <b>6.30</b>   | <b>25.45</b>                    | <b>25.47</b>  | <b>15.41</b>                         | <b>15.41</b>   | <b>13.49</b>                   | <b>13.50</b>  | <b>21.21</b>          | <b>-</b> |
| Por administración y custodia   | 0.78          | 0.80          | 2.88                            | 2.90          | 1.51                                 | 1.51           | 0.84                           | 0.85          | 2.31                  | -        |
| Por clasificación de riesgo   | 4.50          | 4.50          | 16.17                           | 16.17         | 7.50                                 | 7.50           | 7.50                           | 7.50          | 12.50                 | -        |
| Por auditoría externa y fiscal  | 1.00          | 1.00          | 1.40                            | 1.40          | 1.40                                 | 1.40           | 1.40                           | 1.40          | 1.40                  | -        |
| Por pago de servicio de la deuda  | -             | -             | -                               | -             | -                                    | -              | -                              | -             | -                     | -        |
| Por servicios de valuación  | -             | -             | 5.00                            | 5.00          | 5.00                                 | 5.00           | 3.75                           | 3.75          | 5.00                  | -        |
| Por seguros   | -             | -             | -                               | -             | -                                    | -              | -                              | -             | -                     | -        |
| Por honorarios profesionales  | -             | -             | -                               | -             | -                                    | -              | -                              | -             | -                     | -        |
| Por impuestos y contribuciones  | -             | -             | -                               | -             | -                                    | -              | -                              | -             | -                     | -        |
| <b>Gastos financieros</b>   | <b>71.61</b>  | <b>74.59</b>  | <b>498.93</b>                   | <b>535.79</b> | <b>269.59</b>                        | <b>300.56</b>  | <b>116.52</b>                  | <b>128.61</b> | <b>474.83</b>         | <b>-</b> |
| Intereses valores titularización  | 71.61         | 74.59         | 498.93                          | 535.79        | 269.59                               | 300.56         | 116.52                         | 128.61        | 474.83                | -        |
| Reajustes por valores titularización  | -             | -             | -                               | -             | -                                    | -              | -                              | -             | -                     | -        |
| <b>Gastos por provisiones y amortizaciones</b>                                  |               |               |                                 |               |                                      |                |                                |               |                       |          |
| Provisiones por pérdidas sobre activos titularizados                            | -             | -             | -                               | -             | -                                    | -              | -                              | -             | -                     | -        |
| Provisiones sobre inversiones   | -             | -             | -                               | -             | -                                    | -              | -                              | -             | -                     | -        |
| Pérdidas en liquidación de garantías  | -             | -             | -                               | -             | -                                    | -              | -                              | -             | -                     | -        |
| Amortización en menor valor en colocación de valores de deuda de titularización | -             | -             | -                               | -             | -                                    | -              | -                              | -             | -                     | -        |
| Amortización en gastos de colocación de valores                                 | -             | -             | -                               | -             | -                                    | -              | -                              | -             | -                     | -        |
| <b>Gastos financieros</b>   | <b>9.07</b>   | <b>9.08</b>   | <b>47.93</b>                    | <b>52.65</b>  | <b>29.52</b>                         | <b>31.65</b>   | <b>16.21</b>                   | <b>17.18</b>  | <b>45.58</b>          | <b>-</b> |
| Intereses valores titularización  | 9.07          | 9.08          | 47.93                           | 52.65         | 29.52                                | 31.65          | 16.21                          | 17.18         | 45.58                 | -        |
| <b>Gastos financieros</b>   |               |               |                                 |               |                                      |                |                                |               |                       |          |
| Intereses valores titularización  | -             | -             | -                               | -             | -                                    | -              | -                              | -             | -                     | -        |
| <b>Total gastos</b>   | <b>86.95</b>  | <b>89.97</b>  | <b>572.31</b>                   | <b>613.91</b> | <b>314.52</b>                        | <b>347.61</b>  | <b>146.22</b>                  | <b>159.29</b> | <b>541.62</b>         | <b>-</b> |
| <b>Excedente (déficit) del ejercicio</b>  | <b>-36.93</b> | <b>-13.21</b> | <b>-128.79</b>                  | <b>130.95</b> | <b>-76.62</b>                        | <b>-108.40</b> | <b>-17.91</b>                  | <b>-30.27</b> | <b>35.30</b>          | <b>-</b> |

**Fondos de Titularización**  
**Estado de determinación de excedentes del fondo**  
 Saldos al 30 de junio de 2013 y 2012  
 (En miles de US dólares)

| Cuenta  | Club de playa Salinitas, S. A. |             | Alcaldía Municipal Sonsonate |             | Alcaldía Municipal San Salvador 02 |             | Comisión Ejecutiva Portuaria Autonoma |             | Fondo de Conservación Vial 01 |          |
|---|--------------------------------|-------------|------------------------------|-------------|------------------------------------|-------------|---------------------------------------|-------------|-------------------------------|----------|
|   | jun-13                         | jun-12      | jun-13                       | jun-12      | jun-13                             | jun-12      | jun-13                                | jun-12      | jun-13                        | jun-12   |
| <b>Ingresos</b>   |                                |             |                              |             |                                    |             |                                       |             |                               |          |
| Ingresos de operación y administración  | 1,062.47                       | -           | 289.75                       | -           | 209.51                             | -           | 720.54                                | -           | 389.96                        | -        |
| Ingresos por inversiones  | 50.37                          | -           | -                            | -           | -                                  | -           | -                                     | -           | 2.19                          | -        |
| Reajustes por activos titularizados   | -                              | -           | -                            | -           | -                                  | -           | -                                     | -           | -                             | -        |
| Reajustes por inversiones   | -                              | -           | -                            | -           | -                                  | -           | -                                     | -           | -                             | -        |
| Ingresos por prepagos de contratos  | -                              | -           | -                            | -           | -                                  | -           | -                                     | -           | -                             | -        |
| Ingresos por activos castigados   | -                              | -           | -                            | -           | -                                  | -           | -                                     | -           | -                             | -        |
| Ingresos por amortización mayor valor en colocación de títulos de deuda         | -                              | -           | -                            | -           | -                                  | -           | -                                     | -           | -                             | -        |
| Otros ingresos  | -                              | -           | -                            | -           | -                                  | -           | -                                     | -           | -                             | -        |
| <b>Total ingresos</b>   | <b>1,112.84</b>                | <b>-</b>    | <b>289.75</b>                | <b>-</b>    | <b>209.51</b>                      | <b>-</b>    | <b>720.54</b>                         | <b>-</b>    | <b>392.14</b>                 | <b>-</b> |
| <b>Egresos</b>  |                                |             |                              |             |                                    |             |                                       |             |                               |          |
| <b>Gastos de administración y operación</b>                                     | <b>13.57</b>                   | <b>-</b>    | <b>19.74</b>                 | <b>-</b>    | <b>159.47</b>                      | <b>-</b>    | <b>513.77</b>                         | <b>-</b>    | <b>27.49</b>                  | <b>-</b> |
| Por administración y custodia   | 4.47                           | -           | 1.84                         | -           | 23.77                              | -           | 81.92                                 | -           | 1.38                          | -        |
| Por clasificación de riesgo   | 6.50                           | -           | 12.75                        | -           | 33.50                              | -           | 43.21                                 | -           | 14.28                         | -        |
| Por auditoría externa y fiscal  | 2.60                           | -           | 1.40                         | -           | 1.40                               | -           | 1.67                                  | -           | 0.33                          | -        |
| Por pago de servicio de la deuda  | -                              | -           | -                            | -           | -                                  | -           | -                                     | -           | -                             | -        |
| Por servicios de valuación  | -                              | -           | 3.75                         | -           | 88.79                              | -           | 370.98                                | -           | 4.00                          | -        |
| Por seguros   | -                              | -           | -                            | -           | -                                  | -           | -                                     | -           | -                             | -        |
| Por honorarios profesionales  | -                              | -           | -                            | -           | 12.00                              | -           | 16.00                                 | -           | 7.50                          | -        |
| Por impuestos y contribuciones  | -                              | -           | -                            | -           | -                                  | -           | -                                     | -           | -                             | -        |
| <b>Gastos financieros</b>   | <b>1,458.47</b>                | <b>-</b>    | <b>375.60</b>                | <b>-</b>    | <b>269.72</b>                      | <b>-</b>    | <b>1,133.73</b>                       | <b>-</b>    | <b>257.22</b>                 | <b>-</b> |
| Intereses valores titularización  | 1,458.47                       | -           | 375.60                       | -           | 269.72                             | -           | 1,133.73                              | -           | 257.22                        | -        |
| Reajustes por valores titularización  | -                              | -           | -                            | -           | -                                  | -           | -                                     | -           | -                             | -        |
| <b>Gastos por provisiones y amortizaciones</b>                                  | <b>4.65</b>                    | <b>-</b>    | <b>-</b>                     | <b>-</b>    | <b>-</b>                           | <b>-</b>    | <b>-</b>                              | <b>-</b>    | <b>-</b>                      | <b>-</b> |
| Provisiones por pérdidas sobre activos titularizad                              | -                              | -           | -                            | -           | -                                  | -           | -                                     | -           | -                             | -        |
| Provisiones sobre inversiones   | -                              | -           | -                            | -           | -                                  | -           | -                                     | -           | -                             | -        |
| Pérdidas en liquidación de garantías  | -                              | -           | -                            | -           | -                                  | -           | -                                     | -           | -                             | -        |
| Amortización en menor valor en colocación de valores de deuda de titularización | -                              | -           | -                            | -           | -                                  | -           | -                                     | -           | -                             | -        |
| Amortización en gastos de colocación de valores                                 | 4.65                           | -           | -                            | -           | -                                  | -           | -                                     | -           | -                             | -        |
| <b>Gastos financieros</b>   | <b>118.99</b>                  | <b>-</b>    | <b>41.00</b>                 | <b>-</b>    | <b>133.41</b>                      | <b>-</b>    | <b>195.55</b>                         | <b>-</b>    | <b>114.07</b>                 | <b>-</b> |
| Intereses valores titularización  | 118.99                         | -           | 41.00                        | -           | 133.41                             | -           | 195.55                                | -           | 114.07                        | -        |
| <b>Gastos financieros</b>   | <b>-</b>                       | <b>-</b>    | <b>-</b>                     | <b>-</b>    | <b>-</b>                           | <b>-</b>    | <b>-</b>                              | <b>-</b>    | <b>-</b>                      | <b>-</b> |
| Intereses valores titularización  | -                              | -           | -                            | -           | -                                  | -           | -                                     | -           | -                             | -        |
| <b>Total gastos</b>   | <b>1,595.68</b>                | <b>-</b>    | <b>436.34</b>                | <b>-</b>    | <b>562.60</b>                      | <b>-</b>    | <b>1,843.05</b>                       | <b>-</b>    | <b>398.79</b>                 | <b>-</b> |
| <b>Excedente (déficit) del ejercicio</b>  | <b>-482.84</b>                 | <b>0.00</b> | <b>-146.59</b>               | <b>0.00</b> | <b>-353.08</b>                     | <b>0.00</b> | <b>-1,122.52</b>                      | <b>0.00</b> | <b>-6.64</b>                  | <b>-</b> |

Fuente: Cifras remitidas por las entidades financieras.



**Sistema de Ahorro para Pensiones (SAP) <sup>1/</sup>**  
**Series Históricas**  
(al 30 de junio de 2013)

|  | 1998       | 1999        | 2000        | 2001        | 2002        | 2003          | 2004          | 2005          | 2006          | 2007          | 2008          | 2009          | 2010          | 2011          | 2012          | jun-13        |
|--|------------|-------------|-------------|-------------|-------------|---------------|---------------|---------------|---------------|---------------|---------------|---------------|---------------|---------------|---------------|---------------|
| <b>Afiliados y cotizantes efectivos</b>  |            |             |             |             |             |               |               |               |               |               |               |               |               |               |               |               |
| Afiliados  | 569,972    | 736,228     | 847,805     | 919,805     | 992,824     | 1,074,493     | 1,166,602     | 1,279,714     | 1,437,474     | 1,579,410     | 1,817,197     | 1,939,436     | 2,036,931     | 2,204,168     | 2,359,207     | 2,432,756     |
| Cotizantes efectivos <sup>2/</sup>   | 397,438    | 469,350     | 481,238     | 489,444     | 472,097     | 490,708       | 477,113       | 504,971       | 537,152       | 568,996       | 566,189       | 551,520       | 570,554       | 601,762       | 631,348       | 644,323       |
| Relación entre cotizantes y afiliados (en %)   | 69.7       | 63.8        | 56.8        | 53.2        | 47.6        | 45.7          | 40.9          | 39.5          | 37.4          | 36.0          | 31.2          | 28.4          | 28.0          | 27.3          | 26.8          | 26.5          |
| <b>Afiliados según tipo de trabajador</b>  |            |             |             |             |             |               |               |               |               |               |               |               |               |               |               |               |
| Dependientes   | 557,790    | 718,467     | 827,944     | 895,545     | 963,639     | 1,035,358     | 1,068,981     | 1,079,844     | 1,084,239     | 1,084,083     | 1,101,345     | 1,101,585     | 1,102,672     | 1,103,259     | 1,100,012     | 1,099,359     |
| Independientes   | 12,182     | 17,761      | 19,861      | 24,260      | 29,185      | 39,135        | 97,621        | 199,870       | 353,235       | 495,327       | 715,852       | 837,851       | 934,259       | 1,100,909     | 1,259,195     | 1,333,397     |
| <b>Pensionados</b>   |            |             |             |             |             |               |               |               |               |               |               |               |               |               |               |               |
| Invalidez  |            | 38          | 202         | 416         | 571         | 785           | 777           | 1,009         | 1,236         | 1,409         | 1,568         | 1,714         | 1,823         | 1,769         | 18,905        | 19,497        |
| Vejez  |            | 4           | 92          | 365         | 862         | 2,198         | 4,874         | 8,914         | 10,786        | 12,339        | 13,551        | 14,576        | 15,950        | 17,505        | 18,893        | 1,913         |
| Sobrevivencia  |            | 1,279       | 3,222       | 5,287       | 7,056       | 8,791         | 10,389        | 12,233        | 14,126        | 16,157        | 17,978        | 20,169        | 21,921        | 23,714        | 25,351        | 25,610        |
| Total  |            | 1,321       | 3,516       | 6,068       | 8,489       | 11,774        | 16,040        | 22,156        | 26,148        | 29,905        | 33,097        | 36,459        | 39,694        | 42,988        | 46,149        | 47,020        |
| <b>Recaudación (en miles de US\$)</b>  |            |             |             |             |             |               |               |               |               |               |               |               |               |               |               |               |
| Annual   | 58,043     | 209,877     | 252,668     | 279,712     | 294,695     | 314,019       | 332,531       | 351,945       | 390,006       | 418,037       | 464,232       | 475,721       | 497,925       | 539,013       | 569,750       | 595,073       |
| Acumulada 4/   | 58,043     | 267,920     | 520,588     | 800,300     | 1,094,995   | 1,409,014     | 1,741,545     | 2,093,490     | 2,483,496     | 2,898,368     | 3,362,600     | 3,838,321     | 4,336,246     | 4,875,259     | 5,445,010     | 5,762         |
| <b>Rentabilidad promedio de los últimos doce meses <sup>3/</sup></b>                       |            |             |             |             |             |               |               |               |               |               |               |               |               |               |               |               |
| Nominal  |            | 13.04       | 12.56       | 9.18        | 5.27        | 7.39          | 7.78          | 5.78          | 6.10          | 6.33          | 3.14          | 5.36          | 4.60          | 2.82          | 5.20          | 5.55          |
| Real   |            | 14.38       | 7.92        | 7.65        | 2.41        | 4.75          | 2.28          | 1.46          | 1.16          | 1.40          | (2.21)        | 5.56          | 2.42          | (2.12)        | 4.39          | 4.60          |
| <b>Balance General del Fondo de Pensiones (en miles de US\$)</b>                           |            |             |             |             |             |               |               |               |               |               |               |               |               |               |               |               |
| Activo   | 48,917     | 222,779     | 498,454     | 789,850     | 1,099,954   | 1,595,413     | 2,224,477     | 2,949,122     | 3,495,302     | 4,080,201     | 4,562,496     | 5,157,412     | 5,724,627     | 6,219,784     | 6,901,346     | 7,167,905     |
| Pasivo   | 7,715      | 12,027      | 22,156      | 34,116      | 30,422      | 44,051        | 52,203        | 67,529        | 25,528        | 26,227        | 27,251        | 30,280        | 36,435        | 38,344        | 37,991        | 42,101        |
| Patrimonio   | 41,202     | 210,753     | 476,298     | 755,734     | 1,069,532   | 1,551,361     | 2,172,274     | 2,881,593     | 3,469,774     | 4,053,975     | 4,535,245     | 5,127,132     | 5,688,192     | 6,181,440     | 6,863,355     | 7,125,804     |
| Total pasivo y patrimonio  | 48,917     | 222,779     | 498,454     | 789,850     | 1,099,954   | 1,595,413     | 2,224,477     | 2,949,122     | 3,495,302     | 4,080,201     | 4,562,496     | 5,157,412     | 5,724,627     | 6,219,784     | 6,901,346     | 7,167,905     |
| <b>Composición de la cartera valorizada de inversión en el SAP, según emisor (en US\$)</b> |            |             |             |             |             |               |               |               |               |               |               |               |               |               |               |               |
| Instituciones públicas   | 34,800,844 | 137,694,000 | 343,961,000 | 619,935,000 | 898,417,000 | 1,294,854,000 | 1,794,031,269 | 2,346,643,638 | 2,638,629,600 | 3,114,254,844 | 3,474,168,958 | 3,959,340,560 | 4,636,094,777 | 5,090,229,386 | 5,719,450,936 | 5,799,075,720 |
| Bancos y financieras   | 11,693,880 | 67,468,000  | 121,592,000 | 135,912,000 | 152,708,000 | 206,810,000   | 224,557,330   | 371,870,677   | 520,456,337   | 647,686,204   | 796,047,293   | 863,575,113   | 640,161,459   | 596,120,217   | 553,089,634   | 470,305,372   |
| Sociedades nacionales  | 720,173    | -           | 5,673,000   | 7,001,000   | 5,175,000   | 5,174,000     | 6,335,578     | 9,666,935     | 9,154,376     | 27,306,836    | 35,917,963    | 31,052,644    | 51,873,154    | 51,863,522    | 50,931,248    | 50,929,983    |
| Organismos financieros de desarrollo   | -          | -           | -           | -           | -           | 50,473,000    | 89,356,621    | 124,335,915   | 137,678,204   | 140,879,556   | 140,086,726   | 139,453,811   | 138,629,304   | 142,979,116   | 24,216,530    | 41,237,766    |
| Valores extranjeros  | -          | -           | -           | -           | -           | 10,101,000    | 29,136,014    | 49,575,709    | 46,185,501    | 28,030,268    | 24,522,246    | 21,086,957    | 6,805,897     | 197,424,031   | 442,090,376   | 485,557,987   |
| Fondos de titularización   | -          | -           | -           | -           | -           | -             | -             | -             | -             | -             | -             | -             | -             | 14,064,505    | 45,094,859    | 136,738,772   |
| Instrumentos de renta variable   | 8,897      | 7,917,000   | 11,004,000  | 5,138,000   | 4,982,000   | 4,983,000     | 4,980,279     | 3,627         | 7,000         | 9,000         | 7,533         | 5,487         | -             | -             | -             | -             |
| Total (en millones de US\$)  | 47         | 213         | 482         | 768         | 1,061       | 1,572         | 2,148         | 2,902         | 3,352         | 3,958         | 4,471         | 5,015         | 5,474         | 6,093         | 6,835         | 6,984         |

<sup>1/</sup> El Sistema de Ahorro para Pensiones inició operaciones el 15 de abril de 1998.

<sup>2/</sup> Correspondientes al mes de devengue del ingreso de los cotizantes.

<sup>3/</sup> En junio de 1999 se reporta por primera vez el dato de rentabilidad real y nominal de los últimos 12 meses.

<sup>4/</sup> A partir de 2007 no incluye monto de recaudación acumulada de AFP Profuturo, S.A. liquidada, por US\$12.1 millones.

FUENTE: Superintendencia del Sistema Financiero.

## Sistema de Ahorro para Pensiones

### Cifras del Balance General del Fondo de Pensiones

Saldos al 30 de junio 2012 - 2013  
(en miles de dólares)

| Rubros del balance                                   | AFP Confía       |                  | AFP Crecer       |                  | Total            |                  |
|--|------------------|------------------|------------------|------------------|------------------|------------------|
|  | 2012             | 2013             | 2012             | 2013             | 2012             | 2013             |
| <b>Activo</b>  |                  |                  |                  |                  |                  |                  |
| <b>I. Activos corrientes (1+2+3+4)</b>               | <b>3,494,490</b> | <b>3,824,278</b> | <b>3,008,282</b> | <b>3,311,581</b> | <b>6,502,772</b> | <b>7,135,859</b> |
| 1. Disponible  | 113,430          | 76,820           | 92,205           | 71,444           | 205,635          | 148,264          |
| 2. Cuentas por cobrar                                | 171              | 386              | 139              | 3,363            | 310              | 3,749            |
| 3. Inversiones en valores (nacionales y extranjeros) | 3,380,889        | 3,747,072        | 2,915,938        | 3,236,774        | 6,296,827        | 6,983,846        |
| 4. Excesos de inversión                              | 0                | 0                | 0                | 0                | 0                | 0                |
| <b>II. Activos no corrientes (1)</b>                 | <b>13,390</b>    | <b>14,476</b>    | <b>15,399</b>    | <b>17,570</b>    | <b>28,789</b>    | <b>32,046</b>    |
| 1. Cotizaciones pendientes de cobro                  | 13,390           | 14,476           | 15,399           | 17,570           | 28,789           | 32,046           |
| <b>III. Total de activos (I + II)</b>                | <b>3,507,880</b> | <b>3,838,754</b> | <b>3,023,681</b> | <b>3,329,151</b> | <b>6,531,561</b> | <b>7,167,905</b> |
| <b>Pasivo</b>  |                  |                  |                  |                  |                  |                  |
| <b>I. Pasivos corrientes (1+2+3)</b>                 | <b>3,650</b>     | <b>3,287</b>     | <b>7,060</b>     | <b>6,749</b>     | <b>10,710</b>    | <b>10,036</b>    |
| 1. Comisiones por pagar a las AFP                    | 1,790            | 1,740            | 2,913            | 2,775            | 4,703            | 4,516            |
| 2. Cuentas por pagar                                 | 1,829            | 1,515            | 4,127            | 3,930            | 5,956            | 5,445            |
| 3. Obligaciones con afiliados y beneficiarios        | 31               | 32               | 19               | 44               | 50               | 75               |
| <b>II. Pasivos no corrientes (1+2)</b>               | <b>13,412</b>    | <b>14,493</b>    | <b>15,402</b>    | <b>17,572</b>    | <b>28,814</b>    | <b>32,065</b>    |
| 1. Cuentas por pagar                                 | 13,390           | 14,476           | 15,399           | 17,570           | 28,789           | 32,046           |
| 2. Cuotas de las AFP                                 | 22               | 17               | 3                | 2                | 25               | 19               |
| <b>III. Total de pasivos (I+II)</b>                  | <b>17,062</b>    | <b>17,780</b>    | <b>22,461</b>    | <b>24,321</b>    | <b>39,523</b>    | <b>42,101</b>    |
| <b>Patrimonio</b>                                    |                  |                  |                  |                  |                  |                  |
| 1. Cuentas individuales                              | 3,480,987        | 3,812,040        | 2,994,723        | 3,297,602        | 6,475,711        | 7,109,642        |
| 2. Cotizaciones pendientes de aplicar                | 9,831            | 8,934            | 6,496            | 7,228            | 16,327           | 16,162           |
| <b>IV. Total patrimonio (1+2)</b>                    | <b>3,490,818</b> | <b>3,820,974</b> | <b>3,001,219</b> | <b>3,304,830</b> | <b>6,492,037</b> | <b>7,125,804</b> |
| <b>Pasivo + Patrimonio (III + IV)</b>                | <b>3,507,880</b> | <b>3,838,754</b> | <b>3,023,681</b> | <b>3,329,151</b> | <b>6,531,561</b> | <b>7,167,905</b> |

Fuente: Información remitida por las entidades.

## Sistema de Ahorro para Pensiones

### Cifras del Estado de Cambios en el Patrimonio del Fondo de Pensiones

Saldos al 30 de junio  
(en miles de dólares)

| Rubros del estado de cambios en el patrimonio                                 | AFP Confia       |                  | AFP Crecer       |                  | Total            |                  |
|---|------------------|------------------|------------------|------------------|------------------|------------------|
|   | 2012             | 2013             | 2012             | 2013             | 2012             | 2013             |
| <b>Saldos al inicio del período</b>   | <b>3,328,766</b> | <b>3,688,154</b> | <b>2,852,674</b> | <b>3,175,201</b> | <b>6,181,440</b> | <b>6,863,355</b> |
| <b>Aumentos por:</b>  |                  |                  |                  |                  |                  |                  |
| Recaudaciones   | 147,722          | 160,269          | 132,385          | 145,100          | 280,107          | 305,369          |
| Trasposos entrantes de otra AFP   | 30,394           | 1,149            | 0                | 0                | 30,394           | 1,149            |
| Aumentos del CIAP por traspaso a otra AFP                                     | 0                | 0                | 30,546           | 1,542            | 30,546           | 1,542            |
| Rezagos Recibidos SPP   | 80               | 36               | 63               | 43               | 143              | 79               |
| Cotizaciones indebidamente recibidas SPP                                      | 8                | 59               | 8                | 47               | 17               | 106              |
| Rezagos Recibidos AFP   | 1,223            | 952              | 843              | 621              | 2,066            | 1,574            |
| Certificados de trasposos recibidos   | 23,236           | 20,644           | 22,548           | 16,978           | 45,784           | 37,621           |
| Traslado del aporte especial de garantía para cubrir deficiencia              | 6                | 18               | 0                | 0                | 6                | 18               |
| Aportaciones por capital complementario                                       | 7,937            | 7,799            | 7,017            | 6,345            | 14,954           | 14,144           |
| Contribución especial recibida  | 0                | 4                | 9                | 1                | 9                | 6                |
| Devolución de cuentas individuales del FSV                                    | 1,366            | 1,262            | 0                | 0                | 1,366            | 1,262            |
| Depósitos recibidos del FSV   | 0                | 0                | 1,345            | 1,312            | 1,345            | 1,312            |
| Aportaciones recibidas del Estado para cubrir pensiones mínimas               | 514              | 684              | 374              | 505              | 888              | 1,189            |
| Aportaciones realizadas por la AFP para cubrir insuficiencias                 | 0                | 0                | 0                | 0                | 0                | 0                |
| Reversión de pagos en exceso  | 0                | 0                | 93               | 61               | 93               | 61               |
| Reversiones por devolución de cotizaciones por pagos en exceso                | 25               | 17               | 0                | 0                | 25               | 17               |
| Reversión de pago por prestaciones  | 11               | 20               | 0                | 0                | 11               | 20               |
| Reversión de pensión  | 0                | 0                | 29               | 52               | 29               | 52               |
| Reversión de devolución de CIAP por no reunir requisito para pensión          | 0                | 0                | 54               | 42               | 54               | 42               |
| Reversión pago de herencias   | 0                | 0                | 0                | 3                | 0                | 3                |
| CIAP recibidas de otras AFP por anulación de contratos de afiliados           | 12               | 23               | 20               | 11               | 32               | 35               |
| Reintegro de comisiones por la AFP  | 5                | 4                | 416              | 113              | 421              | 117              |
| Otros   | 0                | 1                | 1                | 1                | 1                | 2                |
| <b>Total aumento de patrimonio</b>  | <b>212,539</b>   | <b>192,940</b>   | <b>195,752</b>   | <b>172,778</b>   | <b>408,291</b>   | <b>365,718</b>   |
| <b>Disminución de patrimonio</b>  |                  |                  |                  |                  |                  |                  |
| Retiros de CIAP por trasposos a otras AFP                                     | 30,579           | 1,543            | 30,427           | 1,150            | 61,006           | 2,693            |
| Trasladados de CIAP a instituciones del SPP                                   | 32               | 6                | 0                | 0                | 32               | 6                |
| Traslado de CIAP a otra AFP por anulación de contratos                        | 0                | 0                | 10               | 21               | 10               | 21               |
| Pago de rezagos al ISSS e INPEP   | 0                | 0                | 0                | 0                | 0                | 0                |
| Devolución del CIAP a instituciones del SPP                                   | 0                | 0                | 6                | 5                | 6                | 5                |
| Traspaso a otra AFP por rezagos   | 853              | 629              | 1,248            | 937              | 2,101            | 1,566            |
| Devolución de cotizaciones por pagos en exceso                                | 165              | 188              | 605              | 299              | 770              | 487              |
| Prestaciones otorgadas por pensiones de vejez                                 | 35,385           | 38,684           | 26,065           | 28,151           | 61,450           | 66,835           |
| Prestaciones otorgadas por pensiones de sobrevivencia                         | 8,869            | 9,388            | 8,964            | 9,321            | 17,833           | 18,709           |
| Prestaciones otorgadas por pensiones de invalidez                             | 1,259            | 1,339            | 1,301            | 1,458            | 2,560            | 2,797            |
| Prestaciones otorgadas por herencia   | 574              | 1,422            | 945              | 739              | 1,519            | 2,160            |
| Comisiones por pagar a la AFP por cuentas activas                             | 29,035           | 26,310           | 26,554           | 24,073           | 55,590           | 50,383           |
| Comisiones por pagar a la AFP por cuentas especiales                          | 264              | 437              | 260              | 425              | 524              | 861              |
| Comisiones por pagar a la AFP por renta programada                            | 597              | 650              | 453              | 486              | 1,050            | 1,136            |
| Devoluciones de CIAP por no reunir requisitos para pensión                    | 13,517           | 13,565           | 13,628           | 13,669           | 27,146           | 27,234           |
| Devolución anual de saldos a afiliados pensionados                            | 239              | 390              | 134              | 208              | 373              | 597              |
| Devoluciones de capital complementario a compañías aseguradoras               | 12               | 48               | 23               | 3                | 35               | 51               |
| Devolución de aportaciones recibidas del Estado para cubrir pensiones mínimas | 3                | 4                | 0                | 0                | 3                | 4                |
| Devoluciones de CIAP a ex cotizantes del IPSFA                                | 7                | 25               | 0                | 0                | 7                | 25               |
| Devolución de cotizaciones a afiliados IPSFA                                  | 0                | 0                | 51               | 2                | 51               | 2                |
| Devoluciones de CIAP a otras AFP por anulación de contrato                    | 18               | 10               | 0                | 0                | 18               | 10               |
| Devoluciones de saldos a extranjeros  | 774              | 1,307            | 723              | 641              | 1,497            | 1,948            |
| Traslado de rezagos a instituciones del SPP                                   | 9                | 2                | 0                | 0                | 9                | 2                |
| Devoluciones de saldos al FSV por traslados erróneos                          | 1                | 0                | 0                | 0                | 1                | 0                |
| Devolución de saldo al FSV  | 0                | 0                | 1                | 1                | 1                | 1                |
| Devolución de recaudaciones recibidas erróneamente                            | 149              | 49               | 0                | 0                | 149              | 49               |
| Devolución de cotizaciones recibidas erróneamente                             | 0                | 0                | 35               | 74               | 35               | 74               |
| Retiro de excedente de libre disponibilidad                                   | 0                | 0                | 279              | 132              | 279              | 132              |
| Devolución de Certificados de Traspaso  | 159              | 4                | 24               | 16               | 183              | 20               |
| Devolución de fondos garantía estatal   | 0                | 0                | 0                | 0                | 0                | 0                |
| Otros egresos   | 0                | 0                | 3                | 0                | 4                | 0                |
| <b>Total disminución de patrimonio</b>  | <b>122,500</b>   | <b>95,999</b>    | <b>111,740</b>   | <b>81,810</b>    | <b>234,240</b>   | <b>177,809</b>   |
| <b>Rendimiento del fondo</b>  | <b>72,014</b>    | <b>35,879</b>    | <b>64,532</b>    | <b>38,660</b>    | <b>136,546</b>   | <b>74,540</b>    |
| <b>Patrimonio del fondo</b>   | <b>3,490,818</b> | <b>3,820,974</b> | <b>3,001,219</b> | <b>3,304,830</b> | <b>6,492,037</b> | <b>7,125,804</b> |

Nota: A partir del 1 de enero de 2001, según el artículo 1 de la Ley de Integración Monetaria se establece el tipo de cambio entre el Colón y el Dólar de los Estados Unidos de América como fijo e inalterable, a razón de ¢87.5 por 1US\$.

Fuente: Información remitida por las entidades.

## Sistema de Ahorro para Pensiones

### Composición y Cobertura del Patrimonio Neto Mínimo del Fondo de Pensiones por Administradora de Fondos de Pensiones

Saldos al 30 de junio de 2013

(en miles de dólares)

| Concepto  | AFP Confía    | AFP Crecer    |
|---|---------------|---------------|
| Capital Social Pagado   | 10,500        | 12,500        |
| Reserva legal y otras reservas de capital                       | 2,100         | 2,500         |
| 50% Utilidades Netas de Provisión de Impuesto sobre la renta    | 2,706         | 2,019         |
| Ejercicio Corriente   |               |               |
| 50% Revaluaciones Autorizadas                                   | (0.8)         | (24.2)        |
| <b>Patrimonio Neto</b>  | <b>15,305</b> | <b>16,995</b> |
| Patrimonio Neto Mínimo 3% del Fondo (Art. 35 de la Ley del SAP) | 10,000        | 10,000        |
| Capital Social Exigido (Art.28 de la Ley del SAP)               | 1,714         | 1,714         |
| Excedente o deficiencia   | <b>5,305</b>  | <b>6,995</b>  |
| Relación de cobertura del PNM (número de veces)                 | <b>1.53</b>   | <b>1.70</b>   |
| Excedente de Patrimonio Mínimo de Operación                     | <b>13,590</b> | <b>15,280</b> |

Nota: Se entenderá por patrimonio neto la suma del capital pagado, la reserva legal y otras reservas de capital, más las cuentas de superávit y utilidades retenidas, el cincuenta por ciento de las utilidades netas de provisión del impuesto sobre la renta del ejercicio corriente, el cincuenta por ciento de las revaluaciones que hubiere autorizado la Superintendencia de Pensiones, deducidas las participaciones de capital en otras sociedades y el valor de las pérdidas, si las hubiere (artículo 35 de la Ley del Sistema de Ahorro para Pensiones).

**Fuente:** Cifras remitidas por las entidades.

## Sistema de Ahorro para Pensiones

### Límites de inversión establecidos por la Comisión de Riesgo y condiciones de los límites

Art. 91 de la Ley del Sistema de Ahorro para Pensiones<sup>1/</sup>  
(al 30 de junio de 2013 )

| Literal del Art. 91 | Emisor o tipo de instrumento  | Rango establecido en la Ley del SAP, respecto al activo del fondo | Límite autorizado por la Comisión de Riesgo | Tipo de instrumento                        | Condiciones y características   |
|---------------------|---|---|---|--|---|
| a)                  | Dirección General de Tesorería  | Entre 20% y 50%   | 50.0%                                       | Valores                                    |   |
| b)                  | Banco Central de Reserva de El Salvador   | Entre 20% y 30%   | 30.0%                                       | Valores                                    |   |
| c)                  | Empresas estatales e inst. ofic. Autónomas  | Entre 5% y 20%  | 15.0%                                       | Valores                                    | Excepto: los valores del BMI y el FSV   |
| d)                  | Banco de Desarrollo de El Salvador  | Entre 20% y 30%   | 30.0%                                       | Valores                                    |   |
| e)                  | Sociedades salvadoreñas   | Entre 30% y 40%   | 30.0%                                       | Obligaciones negociables                   | Obligaciones con plazo mayor a un año   |
| f)                  | Sociedades salvadoreñas   | Entre 0% y 20%  | 5.0%  | Acciones y bonos convertibles en acciones  |   |
| g)                  | Fondos de inversión salvadoreños  | Entre 0% y 20%  | 0.0%  | Certificados de participación              |   |
| h)                  | Bancos salvadoreños <sup>2/</sup>   | Entre 30% y 40%   | 40.0%                                       | Certificados de depósitos y valores        |   |
| i)                  | Instituciones incluyendo FSV <sup>3/</sup>  | Entre 30% y 40%   | 40.0%                                       | Valores                                    | Valores con garantía hipotecaria o prendaria sobre cartera hipotecaria. El destino, financiamiento habitacional |
| j)                  | Sistema de hipotecas aseguradas o cédulas hipotecarias aseguradas   | Entre 15% y 20%   | 15.0%                                       | Papeles financieros y cédulas hipotecarias |   |
| k)                  | Sociedades titularizadoras salvadoreñas y certificados fiduciarios de   | Entre 0% y 20%  | 20.0%                                       | Valores                                    |   |
| l)                  | Otros instrumentos de oferta pública <sup>4/</sup>  | Entre 0% y 30%  | 20.0%                                       | Otros                                      |   |
| m)                  | Certificados de inversión previsionales, emitidos por el Fideicomiso de Obligaciones Previsionales <sup>5/</sup>                              | Máximo 45%  | 35.0%                                       | Valores                                    |   |
| n)                  | Valores respaldados con flujos originados por obras inmobiliarias, infraestructura o desarrollo, tales como carreteras, puertos y otras obras | Entre 0% y 10%  | 0.0%  | Valores                                    | Flujos originados por obras inmobiliarias, infraestructura o desarrollo   |
|                     |   | Entre 10% y 30%   | 0.0%  | Valores                                    | Valores con garantía de organismos multilaterales, Estados o reaseguradores de primera línea.                   |

<sup>1/</sup> Reformado conforme Decreto Legislativo No. 100, del 13 de septiembre de 2006, publicado en Diario Oficial No. 171, Tomo No. 372 del 14 de septiembre de 2006.

<sup>2/</sup> Según el artículo 91 inciso sexto, los depósitos y valores cuyo vencimiento sea menor a un año, tendrán un límite máximo del 50% del límite establecido.

<sup>3/</sup> De conformidad a reforma efectuada al Art. 91, literal i) de la Ley del Sistema de Ahorro para Pensiones, el porcentaje máximo establecido para el FSV es del 10%.

<sup>4/</sup> La Comisión de Riesgo, en reunión celebrada el 30 de marzo de 2006, acordó incrementar el límite máximo de inversión en otros instrumentos de oferta pública, del 10% al 20%.

<sup>5/</sup> Reformado conforme Decreto Legislativo No. 1036, del 29 de marzo de 2012, publicado en Diario Oficial No. 63, Tomo No. 394 del 30 de marzo de 2012. La Comisión de Riesgo, en reunión celebrada el 16 de abril de 2012, acordó incrementar el límite máximo de inversión del 30% al 35%.

## Sistema de Ahorro para Pensiones

### Límites máximos de inversión establecidos por la Comisión de Riesgo de acuerdo a Reglamento de Inversiones para el Sistema de Ahorro para Pensiones

(al 30 de junio de 2013)

| Artículo del reglamento | Rangos          | Límite máximo   | Tipo de instrumento                 | Condiciones y características de emisión y emisor   |
|-------------------------|-----------------|---|-------------------------------------|---|
| Art. 18, literal a)     | Entre 0% y 10%  | 5.0%  | Acciones                            | Emitidas por sociedades con endeudamiento superior a cinco veces su patrimonio, porcentaje respecto al activo del fondo.                  |
| Art. 18; literal b)     | Entre 0% y 5%   | 0.0%  | Certificados de participación       | De fondos de inversión con cartera concentrada en más del 50% en desarrollo de empresas nuevas, porcentaje respecto al activo del fondo.  |
| Art. 18, literal c)     | Entre 0% y 10%  | 5.0%  | Valores                             | Emisores con menos de 3 años de operación, porcentaje respecto al activo del fondo.   |
| Art. 18; literal d)     | Entre 0% y 10%  | 0.0%  | Valores                             | otros que determine la comisión de riesgo, como porcentaje del activo del fondo.  |
| Art. 18, último inciso  | Entre 5% y 15%  | 5.0%  | Valores                             | La suma a), b), c) y d) limitada como porcentaje del activo del fondo.  |
| Art. 19, literal a)     | Entre 5% y 10%  | 7.5% <sup>1/</sup>  | Certificados de depósitos y valores | Emitidos o garantizados por una misma entidad o grupo empresarial, como porcentaje del activo del fondo.                                  |
| Art. 19, literal b)     | Entre 5% y 10%  | 10.0%   | Certificados de depósitos y valores | Porcentaje respecto al activo del emisor.   |
|                         |                 | Conforme al inciso 4 del Art. 99, para bancos y financieras relacionados con las AFP, el límite es 5% del activo del banco o financiera |                                     | No aplica para emisiones producto de procesos de titularización, regulados conforme a la ley de titularización de activos." <sup>3/</sup> |
| Art. 19, literal c)     | Entre 5% y 10%  | 10.0%   | Certificados de depósitos y valores | Porcentaje respecto al activo del grupo empresarial emisor.   |
| Art. 19, Numeral 1      | Entre 20% y 50% | 35% <sup>1/2/</sup>   | Valores                             | Porcentaje respecto al valor de una misma emisión.  |
| Art. 19, Numeral 2      | Entre 5% y 10%  | 5.0%  | Certificados de participación       | De un mismo fondo de inversión, como porcentaje del total del activo del fondo de pensiones.  |
| Art. 19, Numeral 3      | Entre 5% y 15%  | 5.0%  | Acciones                            | Inversiones directas e indirectas en acciones de una misma sociedad, como porcentaje del capital de la sociedad emisora.                  |

Los Artículos 18 y 19 del Reglamento, fueron reformados conforme al Decreto No. 39, publicado en Diario Oficial No. 52, Tomo No. 354 publicado el 15 de marzo de 2002.

<sup>1/</sup> La Comisión de Riesgo, en Sesión celebrada el 31 de julio de 2008, acordó mantener el límite máximo de inversión de los Fondos de Pensiones, en una misma emisión en 35%, así como mantener el límite máximo por emisor, en 7.5%, respecto a los activos del Fondo de Pensiones.

<sup>2/</sup> La Comisión de Riesgo, en Sesión celebrada el 3 de abril de 2009, acordó mantener el límite máximo de inversión de los Fondos de Pensiones, en una misma emisión, en 35%, respecto a los activos del Fondo de Pensiones.

<sup>3/</sup> Artículo 19 del Reglamento, reformado conforme al Decreto No 28, publicado en Diario Oficial No. 89, Tomo No 383 publicado el 18 de mayo de 2009.

**Sistema de Ahorro para Pensiones**  
**Composición de la cartera de los fondos de pensiones**  
**por AFP, según instrumento de renta fija y variable**

Saldos al 30 de junio de 2013  
(en miles de dólares)

| Tipo de instrumento  | AFP Confía, S.A. |                  | AFP Crecer, S.A. |                  | TOTAL            |                  |
|--|------------------|------------------|------------------|------------------|------------------|------------------|
|  | Monto nominal    | Monto valorizado | Monto nominal    | Monto valorizado | Monto nominal    | Monto valorizado |
| <b>Total</b>   | <b>3,648,545</b> | <b>3,747,072</b> | <b>3,148,758</b> | <b>3,236,774</b> | <b>6,797,303</b> | <b>6,983,846</b> |
| <b>Instrumentos de renta fija</b>  | <b>3,648,545</b> | <b>3,747,072</b> | <b>3,148,758</b> | <b>3,236,774</b> | <b>6,797,303</b> | <b>6,983,846</b> |
| <b>Instrumentos públicos</b>   | <b>3,022,890</b> | <b>3,104,564</b> | <b>2,612,401</b> | <b>2,694,512</b> | <b>5,635,291</b> | <b>5,799,076</b> |
| Banco Central de Reserva de El Salvador  | 10,000           | 10,103           | 0                | 0                | 10,000           | 10,103           |
| Banco de Desarrollo de El Salvador   | 10,000           | 9,682            | 9,500            | 9,198            | 19,500           | 18,881           |
| Dirección General de Tesorería   | 769,270          | 850,795          | 755,260          | 837,168          | 1,524,530        | 1,687,963        |
| Fondo Social para la Vivienda  | 112,378          | 113,377          | 107,854          | 108,815          | 220,232          | 222,192          |
| Instituto Nacional de Pensiones de los Empleados Públicos                        | 3,250            | 3,260            | 1,803            | 1,808            | 5,052            | 5,067            |
| Instituto Salvadoreño del Seguro Social  | 8,057            | 8,081            | 5,931            | 5,948            | 13,988           | 14,028           |
| Fideicomiso de Obligaciones Previsionales  | 2,085,511        | 2,084,411        | 1,707,834        | 1,706,929        | 3,793,344        | 3,791,341        |
| Fideicomiso de Reestructuración de Deudas de las Municipalidades                 | 24,425           | 24,855           | 24,220           | 24,646           | 48,645           | 49,500           |
| <b>Instrumentos de bancos</b>  | <b>223,933</b>   | <b>224,613</b>   | <b>245,250</b>   | <b>245,692</b>   | <b>469,183</b>   | <b>470,305</b>   |
| Banco Agrícola, S.A.   | 71,880           | 71,881           | 166,750          | 166,832          | 238,630          | 238,713          |
| Banco Citibank de El Salvador, S.A.  | 26,524           | 26,686           | 2,500            | 2,527            | 29,024           | 29,213           |
| Banco Davivienda Salvadoreño, S.A.   | 55,000           | 55,002           | 5,000            | 5,008            | 60,000           | 60,010           |
| Banco de América Central, S.A.   | 31,994           | 32,285           | 23,700           | 23,864           | 55,694           | 56,150           |
| Banco Procredit, S.A.  | 3,535            | 3,498            | 14,000           | 13,794           | 17,535           | 17,292           |
| Scotiabank, El Salvador, S.A.  | 35,000           | 35,261           | 33,300           | 33,667           | 68,300           | 68,928           |
| <b>Instrumentos de sociedades nacionales</b>                                     | <b>26,125</b>    | <b>26,358</b>    | <b>24,500</b>    | <b>24,572</b>    | <b>50,625</b>    | <b>50,930</b>    |
| Distribuidora Eléctrica del Sur  | 10,500           | 10,563           | 10,500           | 10,563           | 29,625           | 26,358           |
| Metrocentro S.A. DE C.V.   | 15,625           | 15,795           | 14,000           | 14,008           |                  |                  |
| <b>Instrumentos de organismos financieros de desarrollo</b>                      | <b>40,000</b>    | <b>41,238</b>    | <b>0</b>         | <b>0</b>         | <b>40,000</b>    | <b>41,238</b>    |
| Banco Centroamericano de Integración Económica                                   | 40,000           | 41,238           | 0                | 0                | 40,000           | 41,238           |
| <b>Títulos Valores Extranjeros</b>   | <b>257,500</b>   | <b>271,933</b>   | <b>208,423</b>   | <b>213,625</b>   | <b>465,923</b>   | <b>485,558</b>   |
| Banco Internacional de Costa Rica, S.A.  | 35,000           | 38,278           | 35,000           | 35,234           | 70,000           | 73,512           |
| Global Bank Corporation  | 37,500           | 35,261           | 34,500           | 35,191           | 72,000           | 70,452           |
| Instituto Costarricense de Electricidad  | 166,043          | 179,133          | 73,593           | 76,620           | 239,636          | 255,753          |
| Refinadora Costarricense de Petróleo, S.A.                                       | 18,957           | 19,260           | 65,330           | 66,581           | 84,287           | 85,841           |
| <b>Fondos de titularización</b>  | <b>78,097</b>    | <b>78,366</b>    | <b>58,184</b>    | <b>58,372</b>    | <b>136,281</b>   | <b>136,739</b>   |
| Fondo de Titularización Hencorp Valores Alcaldía Municipal de San Salvador       | 6,531            | 6,561            | 6,531            | 6,561            | 13,061           | 13,123           |
| Fondo de Titularización Hencorp Valores Alcaldía Municipal de San Salvador 02    | 3,650            | 3,693            | 0                | 0                |                  |                  |
| Fondo de Titularización Hencorp Valores Alcaldía Municipal de Sonsonate          | 4,350            | 4,359            | 4,350            | 4,359            | 8,700            | 8,718            |
| Fondo de Titularización Hencorp Valores Apoyo Integral                           | 4,572            | 4,588            | 3,309            | 3,322            | 7,881            | 7,910            |
| Fondo de Titularización Hencorp Valores Comisión Ejecutiva Portuaria Autónoma 01 | 26,494           | 26,541           | 26,494           | 26,541           |                  |                  |
| Fondo de Titularización Ricorp Titularizadora Club de Playas Salinitas           | 15,000           | 15,035           | 0                | 0                | 15,000           | 15,035           |
| Fondo de Titularización Ricorp Titularizadora Fovial 01                          | 17,500           | 17,590           | 17,500           | 17,590           | 35,000           | 35,180           |
| <b>Instrumentos de renta variable</b>  | <b>0</b>         | <b>0</b>         | <b>0</b>         | <b>0</b>         | <b>0</b>         | <b>0</b>         |

FUENTE: Cifras remitidas por las entidades.

## Sistema de Ahorro para Pensiones

### Recaudación acumulada de los fondos de pensiones por mes, según AFP

(acumulada a los meses de referencia, en miles de dólares, junio de 2013)

| AFP                        | dic-07           | jun-08           | dic-08           | jun-09           | dic-09           | jun-10           | dic-10           | jun-11           | dic-11           | jun-12           | dic-12           | jun-13           |
|----------------------------|------------------|------------------|------------------|------------------|------------------|------------------|------------------|------------------|------------------|------------------|------------------|------------------|
| <b>TOTAL <sup>1/</sup></b> | <b>2,898,368</b> | <b>3,127,171</b> | <b>3,362,600</b> | <b>3,601,204</b> | <b>3,838,321</b> | <b>4,085,202</b> | <b>4,336,246</b> | <b>4,600,747</b> | <b>4,875,259</b> | <b>5,155,183</b> | <b>5,445,010</b> | <b>5,750,256</b> |
| AFP CONFIA, S.A.           | 1,481,308        | 1,601,084        | 1,725,316        | 1,851,726        | 1,977,490        | 2,108,638        | 2,241,585        | 2,381,480        | 2,526,518        | 2,674,091        | 2,826,564        | 2,986,785        |
| AFP CRECER, S.A.           | 1,417,060        | 1,526,086        | 1,637,285        | 1,749,478        | 1,860,831        | 1,976,565        | 2,094,661        | 2,219,267        | 2,348,741        | 2,481,092        | 2,618,445        | 2,763,471        |

<sup>1/</sup> No incluye US\$12.1 millones de cartera de afiliados a AFP Profuturo, liquidada, y que corresponden al remanente de distribución a las dos AFP existentes, conforme a Resoluciones No. A-AF-DO-317-2003 y A-AF-DO-318-2003, ambas de fecha 4 de diciembre de 2003, de la Superintendencia de Pensiones.

FUENTE: Información remitida por las entidades.



## Sistema de Ahorro para Pensiones

Rentabilidad nominal y real de los últimos 12 meses por fondo de pensiones, y valor cuota promedio, al cierre de cada mes de referencia, según AFP

| AFP                                      | dic-07       | jun-08       | dic-08       | jun-09       | dic-09       | jun-10       | dic-10       | jun-11       | dic-11       | jun-12       | dic-12       | jun-13       |
|--|--------------|--------------|--------------|--------------|--------------|--------------|--------------|--------------|--------------|--------------|--------------|--------------|
| <b>Nominal (en %)</b>                    |              |              |              |              |              |              |              |              |              |              |              |              |
| Rentabilidad Promedio                    | <b>6.33</b>  | <b>5.34</b>  | <b>3.14</b>  | <b>3.91</b>  | <b>5.36</b>  | <b>4.60</b>  | <b>4.60</b>  | <b>3.79</b>  | <b>2.82</b>  | <b>3.25</b>  | <b>5.20</b>  | <b>5.55</b>  |
| Rentabilidad Mínima                      | <b>3.33</b>  | <b>2.34</b>  | <b>0.14</b>  | <b>0.91</b>  | <b>2.36</b>  | <b>1.60</b>  | <b>1.60</b>  | <b>0.79</b>  | <b>-0.18</b> | <b>0.25</b>  | <b>2.20</b>  | <b>2.55</b>  |
| Rentabilidad Máxima                      | <b>9.33</b>  | <b>8.34</b>  | <b>6.14</b>  | <b>6.91</b>  | <b>8.36</b>  | <b>7.60</b>  | <b>7.60</b>  | <b>6.79</b>  | <b>5.82</b>  | <b>6.25</b>  | <b>8.20</b>  | <b>8.55</b>  |
| AFP CONFIA, S.A.                         | 6.33         | 5.35         | 3.25         | 3.96         | 5.23         | 4.44         | 4.53         | 3.78         | 2.76         | 3.14         | 5.23         | 5.53         |
| AFP CRECER, S.A.                         | 6.33         | 5.32         | 3.01         | 3.85         | 5.52         | 4.78         | 4.69         | 3.80         | 2.90         | 3.37         | 5.17         | 5.57         |
| <b>Real (en %)</b>                       |              |              |              |              |              |              |              |              |              |              |              |              |
| Promedio                                 | <b>1.40</b>  | <b>-3.38</b> | <b>-2.21</b> | <b>3.74</b>  | <b>5.56</b>  | <b>4.02</b>  | <b>2.42</b>  | <b>-2.33</b> | <b>-2.12</b> | <b>2.62</b>  | <b>4.39</b>  | <b>4.60</b>  |
| AFP CONFIA, S.A.                         | 1.40         | -3.37        | -2.11        | 3.79         | 5.43         | 3.86         | 2.35         | -2.34        | -2.18        | 2.51         | 4.41         | 4.58         |
| AFP CRECER, S.A.                         | 1.40         | -3.39        | -2.34        | 3.68         | 5.72         | 4.20         | 2.50         | -2.32        | -2.04        | 2.75         | 4.35         | 4.63         |
| <b>Valor cuota promedio (en dólares)</b> |              |              |              |              |              |              |              |              |              |              |              |              |
| Promedio                                 | <b>24.96</b> | <b>25.53</b> | <b>25.75</b> | <b>26.53</b> | <b>27.13</b> | <b>27.75</b> | <b>28.38</b> | <b>28.81</b> | <b>29.18</b> | <b>29.74</b> | <b>30.70</b> | <b>31.39</b> |
| AFP CONFIA, S.A.                         | 24.55        | 25.11        | 25.35        | 26.11        | 26.67        | 27.27        | 27.88        | 28.30        | 28.65        | 29.19        | 30.15        | 30.80        |
| AFP CRECER, S.A.                         | 25.45        | 26.03        | 26.22        | 27.03        | 27.66        | 28.32        | 28.96        | 29.40        | 29.80        | 30.39        | 31.34        | 32.08        |

FUENTE: Información remitida por las entidades.

**Sistema de Ahorro para Pensiones**  
**Afiliados por situación de origen, AFP y género**  
(al 30 de junio)

| AFP                     | Les compete afiliarse al SAP |                |                | Optaron por afiliarse al SAP |                |                | Trabajadores Independientes |                  |                  | Total            |                  |                  |
|-------------------------|------------------------------|----------------|----------------|------------------------------|----------------|----------------|-----------------------------|------------------|------------------|------------------|------------------|------------------|
|                         | 2011                         | 2012           | 2013           | 2011                         | 2012           | 2013           | 2011                        | 2012             | 2013             | 2011             | 2012             | 2013             |
| <b>TOTAL</b>            | <b>908,854</b>               | <b>910,862</b> | <b>925,536</b> | <b>193,829</b>               | <b>191,165</b> | <b>173,823</b> | <b>1,009,310</b>            | <b>1,178,366</b> | <b>1,333,397</b> | <b>2,111,993</b> | <b>2,280,393</b> | <b>2,432,756</b> |
| Femenino                | 408,059                      | 408,136        | 413,986        | 61,144                       | 60,111         | 53,196         | 494,755                     | 580,010          | 656,711          | 963,958          | 1,048,257        | 1,123,893        |
| Masculino               | 500,795                      | 502,726        | 511,550        | 132,685                      | 131,054        | 120,627        | 514,555                     | 598,356          | 676,686          | 1,148,035        | 1,232,136        | 1,308,863        |
| <b>AFP CONFIA, S.A.</b> | <b>422,614</b>               | <b>424,750</b> | <b>430,617</b> | <b>89,106</b>                | <b>86,306</b>  | <b>79,126</b>  | <b>475,582</b>              | <b>555,764</b>   | <b>626,690</b>   | <b>987,302</b>   | <b>1,066,820</b> | <b>1,136,433</b> |
| Femenino                | 192,736                      | 192,826        | 195,682        | 29,438                       | 28,658         | 25,206         | 223,366                     | 262,053          | 296,118          | 445,540          | 483,537          | 517,006          |
| Masculino               | 229,878                      | 231,924        | 234,935        | 59,668                       | 57,648         | 53,920         | 252,216                     | 293,711          | 330,572          | 541,762          | 583,283          | 619,427          |
| <b>AFP CRECER, S.A.</b> | <b>486,240</b>               | <b>486,112</b> | <b>494,919</b> | <b>104,723</b>               | <b>104,859</b> | <b>94,697</b>  | <b>533,728</b>              | <b>622,602</b>   | <b>706,707</b>   | <b>1,124,691</b> | <b>1,213,573</b> | <b>1,296,323</b> |
| Femenino                | 215,323                      | 215,310        | 218,304        | 31,706                       | 31,453         | 27,990         | 271,389                     | 317,957          | 360,593          | 518,418          | 564,720          | 606,887          |
| Masculino               | 270,917                      | 270,802        | 276,615        | 73,017                       | 73,406         | 66,707         | 262,339                     | 304,645          | 346,114          | 606,273          | 648,853          | 689,436          |

FUENTE: Base de datos de afiliados.

**Sistema de Ahorro para Pensiones**  
**Afiliados por departamento de domicilio, AFP y género**  
 (Al 30 de junio)

| Departamento        | 2011             |                  |                  | 2012             |                  |                  | 2013             |                  |                  |
|---------------------|------------------|------------------|------------------|------------------|------------------|------------------|------------------|------------------|------------------|
|                     | AFP CONFIA, S.A. | AFP CRECER, S.A. | TOTAL            | AFP CONFIA, S.A. | AFP CRECER, S.A. | TOTAL            | AFP CONFIA, S.A. | AFP CRECER, S.A. | TOTAL            |
| <b>TOTAL</b>        | <b>987,302</b>   | <b>1,124,691</b> | <b>2,111,993</b> | <b>1,066,820</b> | <b>1,213,573</b> | <b>2,280,393</b> | <b>1,136,433</b> | <b>1,296,323</b> | <b>2,432,756</b> |
| Femenino            | 483,424          | 518,418          | 1,001,842        | 483,537          | 564,720          | 1,048,257        | 517,006          | 606,887          | 1,123,893        |
| Masculino           | 503,878          | 606,273          | 1,110,151        | 583,283          | 648,853          | 1,232,136        | 619,427          | 689,436          | 1,308,863        |
| <b>Ahuachapán</b>   | <b>50,869</b>    | <b>50,014</b>    | <b>100,883</b>   | <b>57,483</b>    | <b>53,210</b>    | <b>110,693</b>   | <b>64,290</b>    | <b>54,376</b>    | <b>118,666</b>   |
| Femenino            | 24,908           | 21,455           | 46,363           | 26,054           | 23,081           | 49,135           | 29,248           | 23,647           | 52,895           |
| Masculino           | 25,961           | 28,559           | 54,520           | 31,429           | 30,129           | 61,558           | 35,042           | 30,729           | 65,771           |
| <b>Santa Ana</b>    | <b>104,090</b>   | <b>99,255</b>    | <b>203,345</b>   | <b>108,103</b>   | <b>108,773</b>   | <b>216,876</b>   | <b>112,485</b>   | <b>117,447</b>   | <b>229,932</b>   |
| Femenino            | 50,967           | 45,713           | 96,680           | 48,998           | 50,435           | 99,433           | 51,174           | 54,715           | 105,889          |
| Masculino           | 53,123           | 53,542           | 106,665          | 59,105           | 58,338           | 117,443          | 61,311           | 62,732           | 124,043          |
| <b>Sonsonate</b>    | <b>94,698</b>    | <b>75,170</b>    | <b>169,868</b>   | <b>102,141</b>   | <b>80,043</b>    | <b>182,184</b>   | <b>110,579</b>   | <b>82,024</b>    | <b>192,603</b>   |
| Femenino            | 46,368           | 31,049           | 77,417           | 46,296           | 33,921           | 80,217           | 50,307           | 34,840           | 85,147           |
| Masculino           | 48,330           | 44,121           | 92,451           | 55,845           | 46,122           | 101,967          | 60,272           | 47,184           | 107,456          |
| <b>Chalatenango</b> | <b>13,872</b>    | <b>24,351</b>    | <b>38,223</b>    | <b>18,024</b>    | <b>27,653</b>    | <b>45,677</b>    | <b>20,749</b>    | <b>29,642</b>    | <b>50,391</b>    |
| Femenino            | 6,792            | 11,305           | 18,097           | 8,169            | 12,973           | 21,142           | 9,439            | 13,851           | 23,290           |
| Masculino           | 7,080            | 13,046           | 20,126           | 9,855            | 14,680           | 24,535           | 11,310           | 15,791           | 27,101           |
| <b>La Libertad</b>  | <b>142,963</b>   | <b>150,561</b>   | <b>293,524</b>   | <b>153,313</b>   | <b>160,354</b>   | <b>313,667</b>   | <b>161,190</b>   | <b>171,422</b>   | <b>332,612</b>   |
| Femenino            | 70,001           | 70,707           | 140,708          | 69,489           | 75,737           | 145,226          | 73,331           | 81,371           | 154,702          |
| Masculino           | 72,962           | 79,854           | 152,816          | 83,824           | 84,617           | 168,441          | 87,859           | 90,051           | 177,910          |
| <b>San Salvador</b> | <b>362,279</b>   | <b>436,071</b>   | <b>798,350</b>   | <b>381,275</b>   | <b>459,170</b>   | <b>840,445</b>   | <b>394,924</b>   | <b>484,617</b>   | <b>879,541</b>   |
| Femenino            | 177,387          | 208,940          | 386,327          | 172,813          | 221,120          | 393,933          | 179,666          | 234,819          | 414,485          |
| Masculino           | 184,892          | 227,131          | 412,023          | 208,462          | 238,050          | 446,512          | 215,258          | 249,798          | 465,056          |
| <b>Cuscatlán</b>    | <b>32,846</b>    | <b>43,288</b>    | <b>76,134</b>    | <b>37,434</b>    | <b>47,358</b>    | <b>84,792</b>    | <b>40,149</b>    | <b>51,033</b>    | <b>91,182</b>    |
| Femenino            | 16,083           | 19,750           | 35,833           | 16,966           | 21,929           | 38,895           | 18,265           | 23,765           | 42,030           |
| Masculino           | 16,763           | 23,538           | 40,301           | 20,468           | 25,429           | 45,897           | 21,884           | 27,268           | 49,152           |
| <b>La Paz</b>       | <b>54,037</b>    | <b>55,901</b>    | <b>109,938</b>   | <b>58,402</b>    | <b>59,958</b>    | <b>118,360</b>   | <b>61,614</b>    | <b>64,524</b>    | <b>126,138</b>   |
| Femenino            | 26,459           | 25,370           | 51,829           | 26,471           | 27,362           | 53,833           | 28,031           | 29,671           | 57,702           |
| Masculino           | 27,578           | 30,531           | 58,109           | 31,931           | 32,596           | 64,527           | 33,583           | 34,853           | 68,436           |
| <b>Cabañas</b>      | <b>10,394</b>    | <b>19,551</b>    | <b>29,945</b>    | <b>13,255</b>    | <b>24,194</b>    | <b>37,449</b>    | <b>15,953</b>    | <b>25,537</b>    | <b>41,490</b>    |
| Femenino            | 5,089            | 9,249            | 14,338           | 6,008            | 11,916           | 17,924           | 7,258            | 12,580           | 19,838           |
| Masculino           | 5,305            | 10,302           | 15,607           | 7,247            | 12,278           | 19,525           | 8,695            | 12,957           | 21,652           |
| <b>San Vicente</b>  | <b>17,849</b>    | <b>21,485</b>    | <b>39,334</b>    | <b>21,254</b>    | <b>23,930</b>    | <b>45,184</b>    | <b>23,382</b>    | <b>26,608</b>    | <b>49,990</b>    |
| Femenino            | 8,740            | 9,194            | 17,934           | 9,634            | 10,426           | 20,060           | 10,637           | 11,788           | 22,425           |
| Masculino           | 9,109            | 12,291           | 21,400           | 11,620           | 13,504           | 25,124           | 12,745           | 14,820           | 27,565           |
| <b>Usulután</b>     | <b>33,356</b>    | <b>48,887</b>    | <b>82,243</b>    | <b>36,720</b>    | <b>56,871</b>    | <b>93,591</b>    | <b>41,971</b>    | <b>63,681</b>    | <b>105,652</b>   |
| Femenino            | 16,332           | 20,062           | 36,394           | 16,643           | 24,095           | 40,738           | 19,094           | 27,448           | 46,542           |
| Masculino           | 17,024           | 28,825           | 45,849           | 20,077           | 32,776           | 52,853           | 22,877           | 36,233           | 59,110           |
| <b>San Miguel</b>   | <b>45,029</b>    | <b>70,727</b>    | <b>115,756</b>   | <b>49,608</b>    | <b>77,615</b>    | <b>127,223</b>   | <b>54,838</b>    | <b>85,666</b>    | <b>140,504</b>   |
| Femenino            | 22,048           | 31,761           | 53,809           | 22,485           | 35,166           | 57,651           | 24,948           | 39,158           | 64,106           |
| Masculino           | 22,981           | 38,966           | 61,947           | 27,123           | 42,449           | 69,572           | 29,890           | 46,508           | 76,398           |
| <b>Morazán</b>      | <b>8,889</b>     | <b>11,195</b>    | <b>20,084</b>    | <b>10,523</b>    | <b>13,906</b>    | <b>24,429</b>    | <b>11,962</b>    | <b>16,632</b>    | <b>28,594</b>    |
| Femenino            | 4,352            | 4,703            | 9,055            | 4,770            | 6,216            | 10,986           | 5,442            | 7,522            | 12,964           |
| Masculino           | 4,537            | 6,492            | 11,029           | 5,753            | 7,690            | 13,443           | 6,520            | 9,110            | 15,630           |
| <b>La Unión</b>     | <b>16,131</b>    | <b>18,235</b>    | <b>34,366</b>    | <b>19,285</b>    | <b>20,538</b>    | <b>39,823</b>    | <b>22,347</b>    | <b>23,114</b>    | <b>45,461</b>    |
| Femenino            | 7,898            | 9,160            | 17,058           | 8,741            | 10,343           | 19,084           | 10,166           | 11,712           | 21,878           |
| Masculino           | 8,233            | 9,075            | 17,308           | 10,544           | 10,195           | 20,739           | 12,181           | 11,402           | 23,583           |

FUENTE: Información remitida por las Administradoras de Fondos de Pensiones.

## Sistema de Ahorro para Pensiones

### Afiliados por tipo de trabajador, rangos de edad, AFP y género

(al 30 de junio de 2013)

| RANGOS DE EDAD        | AFP CONFIA, S.A. |                |                  | AFP CRECER, S.A. |                |                  | TOTAL            |                  |                  |
|-----------------------|------------------|----------------|------------------|------------------|----------------|------------------|------------------|------------------|------------------|
|                       | Femenino         | Masculino      | Total            | Femenino         | Masculino      | Total            | Femenino         | Masculino        | Total            |
| <b>Total SAP</b>      | <b>517,006</b>   | <b>619,427</b> | <b>1,136,433</b> | <b>606,887</b>   | <b>689,436</b> | <b>1,296,323</b> | <b>1,123,893</b> | <b>1,308,863</b> | <b>2,432,756</b> |
| De 10 a 14 años       | 20               | 27             | 47               | 12               | 9              | 21               | 32               | 36               | 68               |
| De 15 a 19 años       | 23,872           | 25,830         | 49,702           | 32,119           | 33,940         | 66,059           | 55,991           | 59,770           | 115,761          |
| De 20 a 24 años       | 93,119           | 105,318        | 198,437          | 111,794          | 118,649        | 230,443          | 204,913          | 223,967          | 428,880          |
| De 25 a 29 años       | 93,642           | 107,137        | 200,779          | 103,164          | 104,879        | 208,043          | 196,806          | 212,016          | 408,822          |
| De 30 a 34 años       | 87,417           | 98,839         | 186,256          | 101,662          | 108,647        | 210,309          | 189,079          | 207,486          | 396,565          |
| De 35 a 39 años       | 80,800           | 86,063         | 166,863          | 91,358           | 101,291        | 192,649          | 172,158          | 187,354          | 359,512          |
| De 40 a 44 años       | 56,953           | 63,211         | 120,164          | 68,557           | 73,238         | 141,795          | 125,510          | 136,449          | 261,959          |
| De 45 a 49 años       | 40,395           | 53,350         | 93,745           | 49,949           | 55,008         | 104,957          | 90,344           | 108,358          | 198,702          |
| De 50 a 54 años       | 24,780           | 35,525         | 60,305           | 29,334           | 39,125         | 68,459           | 54,114           | 74,650           | 128,764          |
| De 55 a 59 años       | 10,631           | 24,460         | 35,091           | 13,221           | 28,313         | 41,534           | 23,852           | 52,773           | 76,625           |
| De 60 a 64 años       | 4,804            | 12,684         | 17,488           | 5,366            | 17,573         | 22,939           | 10,170           | 30,257           | 40,427           |
| De 65 a 69 años       | 502              | 5,999          | 6,501            | 309              | 8,060          | 8,369            | 811              | 14,059           | 14,870           |
| De 70 a 74 años       | 49               | 822            | 871              | 24               | 576            | 600              | 73               | 1,398            | 1,471            |
| De 75 a 79 años       | 15               | 117            | 132              | 13               | 71             | 84               | 28               | 188              | 216              |
| De 80 a 84 años       | 4                | 35             | 39               | 3                | 43             | 46               | 7                | 78               | 85               |
| 85 ó más              | 3                | 10             | 13               | 2                | 14             | 16               | 5                | 24               | 29               |
| <b>Dependientes</b>   | <b>220,888</b>   | <b>288,855</b> | <b>509,743</b>   | <b>246,294</b>   | <b>343,322</b> | <b>589,616</b>   | <b>467,182</b>   | <b>632,177</b>   | <b>1,099,359</b> |
| De 10 a 14 años       | 0                | 0              | 0                | 0                | 0              | 0                | 0                | 0                | 0                |
| De 15 a 19 años       | 1                | 13             | 14               | 14               | 30             | 44               | 15               | 43               | 58               |
| De 20 a 24 años       | 169              | 309            | 478              | 552              | 780            | 1,332            | 721              | 1,089            | 1,810            |
| De 25 a 29 años       | 7,953            | 10,419         | 18,372           | 11,678           | 13,952         | 25,630           | 19,631           | 24,371           | 44,002           |
| De 30 a 34 años       | 46,419           | 56,305         | 102,724          | 55,646           | 68,488         | 124,134          | 102,065          | 124,793          | 226,858          |
| De 35 a 39 años       | 56,624           | 66,766         | 123,390          | 62,675           | 79,283         | 141,958          | 119,299          | 146,049          | 265,348          |
| De 40 a 44 años       | 43,828           | 50,889         | 94,717           | 46,384           | 58,949         | 105,333          | 90,212           | 109,838          | 200,050          |
| De 45 a 49 años       | 31,872           | 38,921         | 70,793           | 33,961           | 44,300         | 78,261           | 65,833           | 83,221           | 149,054          |
| De 50 a 54 años       | 20,152           | 28,602         | 48,754           | 20,387           | 31,559         | 51,946           | 40,539           | 60,161           | 100,700          |
| De 55 a 59 años       | 9,040            | 19,928         | 28,968           | 10,216           | 23,342         | 33,558           | 19,256           | 43,270           | 62,526           |
| De 60 a 64 años       | 4,334            | 10,755         | 15,089           | 4,494            | 15,050         | 19,544           | 8,828            | 25,805           | 34,633           |
| De 65 a 69 años       | 433              | 5,210          | 5,643            | 254              | 7,037          | 7,291            | 687              | 12,247           | 12,934           |
| De 70 a 74 años       | 43               | 612            | 655              | 20               | 441            | 461              | 63               | 1,053            | 1,116            |
| De 75 a 79 años       | 14               | 89             | 103              | 9                | 59             | 68               | 23               | 148              | 171              |
| De 80 a 84 años       | 3                | 27             | 30               | 2                | 38             | 40               | 5                | 65               | 70               |
| 85 ó más              | 3                | 10             | 13               | 2                | 14             | 16               | 5                | 24               | 29               |
| <b>Independientes</b> | <b>296,118</b>   | <b>330,572</b> | <b>626,690</b>   | <b>360,593</b>   | <b>346,114</b> | <b>706,707</b>   | <b>656,711</b>   | <b>676,686</b>   | <b>1,333,397</b> |
| De 10 a 14 años       | 20               | 27             | 47               | 12               | 9              | 21               | 32               | 36               | 68               |
| De 15 a 19 años       | 23,871           | 25,817         | 49,688           | 32,105           | 33,910         | 66,015           | 55,976           | 59,727           | 115,703          |
| De 20 a 24 años       | 92,950           | 105,009        | 197,959          | 111,242          | 117,869        | 229,111          | 204,192          | 222,878          | 427,070          |
| De 25 a 29 años       | 85,689           | 96,718         | 182,407          | 91,486           | 90,927         | 182,413          | 177,175          | 187,645          | 364,820          |
| De 30 a 34 años       | 40,998           | 42,534         | 83,532           | 46,016           | 40,159         | 86,175           | 87,014           | 82,693           | 169,707          |
| De 35 a 39 años       | 24,176           | 19,297         | 43,473           | 28,683           | 22,008         | 50,691           | 52,859           | 41,305           | 94,164           |
| De 40 a 44 años       | 13,125           | 12,322         | 25,447           | 22,173           | 14,289         | 36,462           | 35,298           | 26,611           | 61,909           |
| De 45 a 49 años       | 8,523            | 14,429         | 22,952           | 15,988           | 10,708         | 26,696           | 24,511           | 25,137           | 49,648           |
| De 50 a 54 años       | 4,628            | 6,923          | 11,551           | 8,947            | 7,566          | 16,513           | 13,575           | 14,489           | 28,064           |
| De 55 a 59 años       | 1,591            | 4,532          | 6,123            | 3,005            | 4,971          | 7,976            | 4,596            | 9,503            | 14,099           |
| De 60 a 64 años       | 470              | 1,929          | 2,399            | 872              | 2,523          | 3,395            | 1,342            | 4,452            | 5,794            |
| De 65 a 69 años       | 69               | 789            | 858              | 55               | 1,023          | 1,078            | 124              | 1,812            | 1,936            |
| De 70 a 74 años       | 6                | 210            | 216              | 4                | 135            | 139              | 10               | 345              | 355              |
| De 75 a 79 años       | 1                | 28             | 29               | 4                | 12             | 16               | 5                | 40               | 45               |
| De 80 a 84 años       | 1                | 8              | 9                | 1                | 5              | 6                | 2                | 13               | 15               |
|                       | 0                | 0              | 0                | 0                | 0              | 0                | 0                | 0                | 0                |

FUENTE: Base de datos de afiliados.

## Sistema de Ahorro para Pensiones

### Afiliados cotizantes, por AFP y género

(al 30 de junio)

| TIPO   | AFP CONFIA, S.A. |                  |                  | AFP CRECER, S.A. |                  |                  | TOTAL            |                  |                  |
|--|------------------|------------------|------------------|------------------|------------------|------------------|------------------|------------------|------------------|
|  | 2011             | 2012             | 2013             | 2011             | 2012             | 2013             | 2011             | 2012             | 2013             |
| <b>Afiliados totales</b>                       | <b>987,302</b>   | <b>1,066,820</b> | <b>1,136,433</b> | <b>1,124,691</b> | <b>1,213,573</b> | <b>1,296,323</b> | <b>2,111,993</b> | <b>2,280,393</b> | <b>2,432,756</b> |
| Femenino                                       | 445,540          | 483,537          | 517,006          | 518,418          | 564,720          | 606,887          | 963,958          | 1,048,257        | 1,123,893        |
| Masculino                                      | 541,762          | 583,283          | 619,427          | 606,273          | 648,853          | 689,436          | 1,148,035        | 1,232,136        | 1,308,863        |
| <b>Afiliados cotizantes <sup>1/</sup></b>      | <b>296,876</b>   | <b>308,184</b>   | <b>321,848</b>   | <b>293,138</b>   | <b>304,860</b>   | <b>322,475</b>   | <b>590,014</b>   | <b>613,044</b>   | <b>644,323</b>   |
| Femenino                                       | 131,639          | 135,550          | 140,395          | 129,508          | 133,693          | 140,587          | 261,147          | 269,243          | 280,982          |
| Masculino                                      | 165,237          | 172,634          | 181,453          | 163,630          | 171,167          | 181,888          | 328,867          | 343,801          | 363,341          |
| <b>Afiliados que efectivamente cotizan (%)</b> | <b>30.1%</b>     | <b>28.9%</b>     | <b>28.3%</b>     | <b>26.1%</b>     | <b>25.1%</b>     | <b>24.9%</b>     | <b>27.9%</b>     | <b>26.9%</b>     | <b>26.5%</b>     |
| Femenino                                       | 29.5%            | 28.0%            | 27.2%            | 25.0%            | 23.7%            | 23.2%            | 27.1%            | 25.7%            | 25.0%            |
| Masculino                                      | 30.5%            | 29.6%            | 29.3%            | 27.0%            | 26.4%            | 26.4%            | 28.6%            | 27.9%            | 27.8%            |

<sup>1/</sup> Correspondientes a los ingresos devengados en junio de cada año.

FUENTE: Información remitida por las Administradoras de Fondos de Pensiones.

## Sistema de Ahorro para Pensiones

### Cotizantes por rangos de Ingreso Base de Cotización (IBC), AFP y género

(junio de 2013)

| IBC en dólares          | AFP CONFIA, S.A. |                |                | AFP CRECER, S.A. |                |                | TOTAL          |                |                |
|-------------------------|------------------|----------------|----------------|------------------|----------------|----------------|----------------|----------------|----------------|
|                         | Femenino         | Masculino      | Total          | Femenino         | Masculino      | Total          | Femenino       | Masculino      | Total          |
| <b>Total cotizantes</b> | <b>140,395</b>   | <b>181,453</b> | <b>321,848</b> | <b>126,992</b>   | <b>169,621</b> | <b>296,613</b> | <b>267,387</b> | <b>351,074</b> | <b>618,461</b> |
| Hasta 154.8             | 4,414            | 5,635          | 9,368          | 8,698            | 10,355         | 19,349         | 13,112         | 15,990         | 29,102         |
| 154.9 - 171.3           | 1,059            | 869            | 1,575          | 991              | 978            | 1,804          | 2,050          | 1,847          | 3,897          |
| 171.4 - 228.5           | 11,546           | 11,721         | 23,547         | 11,675           | 11,664         | 25,426         | 23,221         | 23,385         | 46,606         |
| 228.6 - 285.6           | 24,951           | 30,803         | 52,045         | 26,837           | 31,459         | 57,406         | 51,788         | 62,262         | 114,050        |
| 285.7 - 342.7           | 13,389           | 19,101         | 31,400         | 14,208           | 19,926         | 34,461         | 27,597         | 39,027         | 66,624         |
| 342.8 - 457.0           | 19,784           | 31,255         | 45,481         | 19,608           | 30,233         | 45,698         | 39,392         | 61,488         | 100,880        |
| 457.1 - 571.3           | 12,281           | 22,367         | 30,349         | 10,409           | 18,493         | 27,643         | 22,690         | 40,860         | 63,550         |
| 571.4 - 685.6           | 10,776           | 13,143         | 24,782         | 8,320            | 11,316         | 23,010         | 19,096         | 24,459         | 43,555         |
| 685.7 - 799.9           | 11,059           | 9,379          | 17,339         | 7,311            | 7,725          | 16,466         | 18,370         | 17,104         | 35,474         |
| 800.0 - 914.2           | 8,453            | 8,273          | 16,013         | 5,097            | 5,953          | 14,345         | 13,550         | 14,226         | 27,776         |
| 914.3 - 1028.5          | 6,570            | 6,359          | 10,174         | 3,631            | 4,608          | 8,830          | 10,201         | 10,967         | 21,168         |
| 1028.6 - 1142.7         | 2,999            | 3,606          | 5,852          | 1,916            | 2,603          | 4,809          | 4,915          | 6,209          | 11,124         |
| 1142.8 - 1257.0         | 3,128            | 3,410          | 5,984          | 1,647            | 2,317          | 4,497          | 4,775          | 5,727          | 10,502         |
| 1257.1 - 1371.3         | 1,720            | 2,258          | 3,538          | 1,065            | 1,599          | 2,663          | 2,785          | 3,857          | 6,642          |
| 1371.4 - 1485.6         | 1,292            | 1,690          | 2,842          | 861              | 1,319          | 2,267          | 2,153          | 3,009          | 5,162          |
| 1485.7 - 1599.9         | 1,201            | 1,583          | 2,547          | 774              | 1,214          | 2,198          | 1,975          | 2,797          | 4,772          |
| 1600 - 1714.2           | 987              | 1,431          | 2,273          | 616              | 1,047          | 1,791          | 1,603          | 2,478          | 4,081          |
| 1714.3 - 1828.5         | 688              | 932            | 1,358          | 380              | 794            | 1,225          | 1,068          | 1,726          | 2,794          |
| 1828.6 - 1942.7         | 480              | 704            | 1,083          | 323              | 583            | 950            | 803            | 1,287          | 2,090          |
| 1942.8 - 2057.0         | 596              | 1,023          | 1,266          | 484              | 795            | 1,178          | 1,080          | 1,818          | 2,898          |
| 2057.1 - 2171.3         | 386              | 552            | 869            | 245              | 461            | 791            | 631            | 1,013          | 1,644          |
| 2171.4 - 2285.6         | 293              | 453            | 654            | 198              | 379            | 623            | 491            | 832            | 1,323          |
| 2285.7 - 2399.9         | 232              | 431            | 612            | 189              | 354            | 595            | 421            | 785            | 1,206          |
| 2400.0 - 2514.2         | 294              | 534            | 711            | 214              | 419            | 662            | 508            | 953            | 1,461          |
| 2514.3 - 2628.5         | 163              | 328            | 469            | 138              | 212            | 407            | 301            | 540            | 841            |
| 2628.6 - 2742.7         | 120              | 234            | 350            | 103              | 220            | 301            | 223            | 454            | 677            |
| 2742.8 - 2857.0         | 150              | 238            | 386            | 109              | 194            | 290            | 259            | 432            | 691            |
| 2857.1 - 2971.3         | 115              | 166            | 276            | 73               | 169            | 250            | 188            | 335            | 523            |
| 2971.4 - 3085.6         | 148              | 286            | 413            | 126              | 262            | 361            | 274            | 548            | 822            |
| 3085.7 - 3199.9         | 97               | 159            | 218            | 65               | 135            | 173            | 162            | 294            | 456            |
| 3200.0 - 3314.2         | 101              | 193            | 261            | 76               | 130            | 236            | 177            | 323            | 500            |
| 3314.3 - 3428.5         | 55               | 144            | 209            | 45               | 109            | 150            | 100            | 253            | 353            |
| 3428.6 - 3542.7         | 105              | 185            | 252            | 70               | 137            | 215            | 175            | 322            | 497            |
| 3542.8 - 3657.0         | 58               | 110            | 141            | 44               | 91             | 138            | 102            | 201            | 303            |
| 3657.1 - 3771.3         | 37               | 98             | 144            | 34               | 79             | 87             | 71             | 177            | 248            |
| 3771.4 - 3885.6         | 44               | 105            | 125            | 34               | 79             | 119            | 78             | 184            | 262            |
| 3885.7 - 3999.9         | 38               | 73             | 134            | 26               | 52             | 75             | 64             | 125            | 189            |
| 4000.0 - 4114.2         | 66               | 152            | 207            | 45               | 117            | 140            | 111            | 269            | 380            |
| 4114.3 - 4228.5         | 48               | 72             | 105            | 27               | 59             | 77             | 75             | 131            | 206            |
| 4228.6 ó más            | 472              | 1,398          | 1,716          | 280              | 982            | 1,197          | 752            | 2,380          | 3,132          |
| <b>IBC promedio</b>     | <b>594.31</b>    | <b>617.95</b>  | <b>607.64</b>  | <b>533.04</b>    | <b>569.80</b>  | <b>554.06</b>  | <b>565.21</b>  | <b>594.68</b>  | <b>581.94</b>  |

FUENTE: Información remitida por las Administradoras de Fondos de Pensiones.

## Sistema de Ahorro para Pensiones

### Número de traspasos efectivos netos por AFP <sup>1/</sup>

Durante cada mes de referencia  
Hasta junio 2013

| CONCEPTO                                  | jun-11              |                     |           | jun-12              |                     |           | jun-13              |                     |           |
|---|---------------------|---------------------|-----------|---------------------|---------------------|-----------|---------------------|---------------------|-----------|
|   | AFP CONFIA,<br>S.A. | AFP CRECER,<br>S.A. | TOTAL     | AFP CONFIA,<br>S.A. | AFP CRECER,<br>S.A. | TOTAL     | AFP CONFIA,<br>S.A. | AFP CRECER,<br>S.A. | TOTAL     |
| Afiliados al inicio del mes (a)           | 980,841             | 1,117,689           | 2,098,530 | 1,060,771           | 1,207,613           | 2,268,384 | 1,131,263           | 1,289,909           | 2,421,172 |
| Nuevos afiliados (b)                      | 6,417               | 7,046               | 13,463    | 6,051               | 5,958               | 12,009    | 5,165               | 6,419               | 11,584    |
| Traspasos que entran a la AFP (c)         | 285                 | 241                 | 526       | 4                   | 6                   | 10        | 7                   | 2                   | 9         |
| Traspasos que salen de la AFP (d)         | 241                 | 285                 | 526       | 6                   | 4                   | 10        | 2                   | 7                   | 9         |
| Traspasos netos (e = c-d)                 | 44                  | (44)                | 0         | (2)                 | 2                   | 0         | 5                   | (5)                 | 0         |
| Afiliados al final del mes ( f = a+b+c-d) | 987,302             | 1,124,691           | 2,111,993 | 1,066,820           | 1,213,573           | 2,280,393 | 1,136,433           | 1,296,323           | 2,432,756 |

<sup>1/</sup> Número de afiliados que iniciaron relación con otra AFP en el mes.

FUENTE: Base de datos de afiliados.

## Sistema de Ahorro para Pensiones

### Número de traspasos acumulados en los últimos 12 meses anteriores a cada mes por AFP

(Hasta junio 2013)

| AFP                     | jun-12     | jul-12      | ago-12     | sep-12     | oct-12     | nov-12     | dic-12     | ene-13     | feb-13     | mar-13     | abr-13     | may-13     | jun-13     |
|-------------------------|------------|-------------|------------|------------|------------|------------|------------|------------|------------|------------|------------|------------|------------|
| <b>AFP Confía, S.A.</b> | <b>87</b>  | <b>255</b>  | <b>48</b>  | <b>28</b>  | <b>31</b>  | <b>10</b>  | <b>-12</b> | <b>-56</b> | <b>-85</b> | <b>92</b>  | <b>59</b>  | <b>62</b>  | <b>69</b>  |
| Recibidos               | 2,199      | 2,193       | 1,962      | 1,744      | 1,610      | 1,382      | 1,183      | 1,011      | 822        | 636        | 500        | 441        | 444        |
| Cedidos                 | 2,112      | 1,938       | 1,914      | 1,716      | 1,579      | 1,372      | 1,195      | 1,067      | 907        | 544        | 441        | 379        | 375        |
| <b>AFP Crecer, S.A.</b> | <b>-87</b> | <b>-255</b> | <b>-48</b> | <b>-28</b> | <b>-31</b> | <b>-10</b> | <b>12</b>  | <b>56</b>  | <b>85</b>  | <b>-92</b> | <b>-59</b> | <b>-62</b> | <b>-69</b> |
| Recibidos               | 2,112      | 1,938       | 1,914      | 1,716      | 1,579      | 1,372      | 1,195      | 1,067      | 907        | 544        | 441        | 379        | 375        |
| Cedidos                 | 2,199      | 2,193       | 1,962      | 1,744      | 1,610      | 1,382      | 1,183      | 1,011      | 822        | 636        | 500        | 441        | 444        |

FUENTE: Base de datos de afiliados.



## Sistema de Ahorro para Pensiones

### Número de causantes y beneficiarios que actualmente devengan pensión por sobrevivencia

Por mes de referencia, hasta junio de 2013, según AFP y género  
(por riesgo común)

| AFP           | jun-11        |               | jun-12        |               | jun-13        |               |
|---------------|---------------|---------------|---------------|---------------|---------------|---------------|
|               | Causantes     | Beneficiarios | Causantes     | Beneficiarios | Causantes     | Beneficiarios |
| <b>Total</b>  | <b>10,810</b> | <b>22,593</b> | <b>11,983</b> | <b>24,508</b> | <b>12,885</b> | <b>25,610</b> |
| Femenino      | 1,821         | 15,237        | 2,008         | 16,654        | 2,138         | 17,572        |
| Masculino     | 8,989         | 7,356         | 9,975         | 7,854         | 10,747        | 8,038         |
| <b>CONFIA</b> | <b>5,019</b>  | <b>10,307</b> | <b>5,562</b>  | <b>11,204</b> | <b>6,029</b>  | <b>11,845</b> |
| Femenino      | 896           | 7,005         | 969           | 7,660         | 1,051         | 8,149         |
| Masculino     | 4,123         | 3,302         | 4,593         | 3,544         | 4,978         | 3,696         |
| <b>CRECER</b> | <b>5,791</b>  | <b>12,286</b> | <b>6,421</b>  | <b>13,304</b> | <b>6,856</b>  | <b>13,765</b> |
| Femenino      | 925           | 8,232         | 1,039         | 8,994         | 1,087         | 9,423         |
| Masculino     | 4,866         | 4,054         | 5,382         | 4,310         | 5,769         | 4,342         |

Nota: Tanto para cada AFP como para el SAP, la relación presentada entre el total de causantes y el total de beneficiarios, indica que dichos beneficiarios han sido originados por esos causantes; mientras que la clasificación por género únicamente presenta la composición de cada total de causantes y beneficiarios, y no que una cantidad de causantes de determinado género han originado el total de beneficiarios del mismo género.

FUENTE: Información remitida por las entidades.

**Sistema de Ahorro para Pensiones**  
**Número de pensionados por tipo de prestación y género, según AFP y rangos de edad**

(acumulado al 30 de junio de 2013)

| AFP                     | Vejez        |               |               | Invalidez  |              |              | Viudez       |              |              | Orfandad     |              |               | Ascendencia  |              |              | Total         |               |               |
|-------------------------|--------------|---------------|---------------|------------|--------------|--------------|--------------|--------------|--------------|--------------|--------------|---------------|--------------|--------------|--------------|---------------|---------------|---------------|
|                         | Femenino     | Masculino     | Total         | Femenino   | Masculino    | Total        | Femenino     | Masculino    | Total        | Femenino     | Masculino    | Total         | Femenino     | Masculino    | Total        | Femenino      | Masculino     | Total         |
| <b>Total SAP</b>        | <b>7,497</b> | <b>12,000</b> | <b>19,497</b> | <b>432</b> | <b>1,481</b> | <b>1,913</b> | <b>8,039</b> | <b>1,057</b> | <b>9,096</b> | <b>5,268</b> | <b>5,589</b> | <b>10,857</b> | <b>4,265</b> | <b>1,392</b> | <b>5,657</b> | <b>25,501</b> | <b>21,519</b> | <b>47,020</b> |
| 4 años ó menos          | 49           | 62            | 111           | 0          | 2            | 2            | 1            | 1            | 2            | 17           | 20           | 37            | 9            | 4            | 13           | 76            | 89            | 165           |
| De 5 a 9 años           | 3            | 3             | 6             | 4          | 2            | 6            | 17           | 2            | 19           | 35           | 27           | 62            | 15           | 4            | 19           | 74            | 38            | 112           |
| De 10 a 14 años         | 4            | 2             | 6             | 1          | 4            | 5            | 19           | 1            | 20           | 33           | 34           | 67            | 33           | 13           | 46           | 90            | 54            | 144           |
| De 15 a 19 años         | 3            | 2             | 5             | 0          | 4            | 4            | 23           | 1            | 24           | 56           | 47           | 103           | 33           | 17           | 50           | 115           | 71            | 186           |
| De 20 a 24 años         | 1            | 1             | 2             | 0          | 2            | 2            | 23           | 3            | 26           | 105          | 102          | 207           | 48           | 29           | 77           | 177           | 137           | 314           |
| De 25 a 29 años         | 2            | 1             | 3             | 0          | 1            | 1            | 24           | 1            | 25           | 233          | 275          | 508           | 110          | 85           | 195          | 369           | 363           | 732           |
| de 30 a 34 años         | 0            | 1             | 1             | 1          | 3            | 4            | 33           | 3            | 36           | 365          | 346          | 711           | 89           | 47           | 136          | 488           | 400           | 888           |
| De 35 a 39 años         | 1            | 1             | 2             | 1          | 2            | 3            | 30           | 4            | 34           | 331          | 330          | 661           | 172          | 126          | 298          | 535           | 463           | 998           |
| De 40 a 44 años         | 0            | 4             | 4             | 1          | 3            | 4            | 42           | 1            | 43           | 500          | 534          | 1,034         | 219          | 81           | 300          | 762           | 623           | 1,385         |
| De 45 a 49 años         | 2            | 3             | 5             | 1          | 3            | 4            | 56           | 1            | 57           | 236          | 250          | 486           | 300          | 64           | 364          | 595           | 321           | 916           |
| De 50 a 54 años         | 1            | 1             | 2             | 0          | 2            | 2            | 57           | 6            | 63           | 1,137        | 1,194        | 2,331         | 93           | 38           | 131          | 1,288         | 1,241         | 2,529         |
| De 55 a 59 años         | 0            | 2             | 2             | 3          | 3            | 6            | 139          | 11           | 150          | 217          | 280          | 497           | 458          | 78           | 536          | 817           | 374           | 1,191         |
| De 60 a 64 años         | 0            | 1             | 1             | 1          | 1            | 2            | 83           | 1            | 84           | 164          | 177          | 341           | 175          | 33           | 208          | 423           | 223           | 646           |
| De 65 a 69 años         | 0            | 2             | 2             | 1          | 2            | 3            | 207          | 22           | 229          | 166          | 209          | 375           | 76           | 15           | 91           | 450           | 250           | 700           |
| De 70 a 74 años         | 0            | 2             | 2             | 2          | 7            | 9            | 204          | 12           | 216          | 151          | 144          | 295           | 74           | 16           | 90           | 431           | 181           | 612           |
| De 75 a 79 años         | 2            | 0             | 2             | 6          | 7            | 13           | 187          | 27           | 214          | 154          | 180          | 334           | 65           | 24           | 89           | 409           | 237           | 646           |
| De 80 a 84 años         | 1            | 2             | 3             | 1          | 4            | 5            | 352          | 41           | 393          | 107          | 109          | 216           | 383          | 339          | 722          | 844           | 495           | 1,339         |
| 85 años ó más           | 7,428        | 11,910        | 19,338        | 414        | 1,430        | 1,844        | 6,542        | 909          | 7,451        | 1,261        | 1,331        | 2,592         | 1,913        | 379          | 2,292        | 17,558        | 15,959        | 33,517        |
| <b>AFP CONFIA, S.A.</b> | <b>4,383</b> | <b>6,748</b>  | <b>11,131</b> | <b>202</b> | <b>669</b>   | <b>871</b>   | <b>3,765</b> | <b>539</b>   | <b>4,304</b> | <b>2,541</b> | <b>2,611</b> | <b>5,152</b>  | <b>1,843</b> | <b>546</b>   | <b>2,389</b> | <b>12,734</b> | <b>11,113</b> | <b>23,847</b> |
| 4 años ó menos          | 49           | 62            | 111           | 0          | 0            | 0            | 0            | 1            | 1            | 0            | 1            | 1             | 1            | 1            | 2            | 50            | 65            | 115           |
| De 5 a 9 años           | 3            | 3             | 6             | 1          | 0            | 1            | 0            | 0            | 0            | 0            | 1            | 1             | 1            | 0            | 1            | 5             | 4             | 9             |
| De 10 a 14 años         | 4            | 2             | 6             | 0          | 1            | 1            | 0            | 0            | 0            | 1            | 0            | 1             | 0            | 0            | 0            | 5             | 3             | 8             |
| De 15 a 19 años         | 3            | 2             | 5             | 0          | 1            | 1            | 0            | 0            | 0            | 9            | 3            | 12            | 3            | 1            | 4            | 15            | 7             | 22            |
| De 20 a 24 años         | 1            | 1             | 2             | 0          | 0            | 0            | 0            | 0            | 0            | 15           | 18           | 33            | 8            | 6            | 14           | 24            | 25            | 49            |
| De 25 a 29 años         | 2            | 1             | 3             | 0          | 1            | 1            | 0            | 0            | 0            | 98           | 105          | 203           | 36           | 30           | 66           | 136           | 137           | 273           |
| de 30 a 34 años         | 0            | 1             | 1             | 1          | 0            | 1            | 3            | 0            | 3            | 163          | 121          | 284           | 32           | 16           | 48           | 199           | 138           | 337           |
| De 35 a 39 años         | 1            | 1             | 2             | 1          | 0            | 1            | 1            | 2            | 180          | 169          | 349          | 56            | 45           | 101          | 239          | 216           | 455           |               |
| De 40 a 44 años         | 0            | 3             | 3             | 0          | 1            | 1            | 2            | 0            | 2            | 244          | 259          | 503           | 85           | 26           | 111          | 331           | 289           | 620           |
| De 45 a 49 años         | 1            | 3             | 4             | 0          | 2            | 2            | 10           | 0            | 10           | 97           | 107          | 204           | 130          | 21           | 151          | 238           | 133           | 371           |
| De 50 a 54 años         | 1            | 1             | 2             | 0          | 1            | 1            | 12           | 1            | 13           | 582          | 563          | 1,145         | 26           | 9            | 35           | 621           | 575           | 1,196         |
| De 55 a 59 años         | 0            | 2             | 2             | 1          | 1            | 2            | 54           | 6            | 60           | 97           | 126          | 223           | 208          | 40           | 248          | 360           | 175           | 535           |
| De 60 a 64 años         | 0            | 1             | 1             | 1          | 1            | 2            | 20           | 3            | 23           | 76           | 88           | 164           | 69           | 12           | 81           | 166           | 105           | 271           |
| De 65 a 69 años         | 0            | 2             | 2             | 0          | 1            | 1            | 84           | 7            | 91           | 86           | 97           | 183           | 17           | 2            | 19           | 187           | 109           | 296           |
| De 70 a 74 años         | 0            | 2             | 2             | 2          | 4            | 6            | 117          | 10           | 127          | 69           | 59           | 128           | 30           | 5            | 35           | 218           | 80            | 298           |
| De 75 a 79 años         | 1            | 0             | 1             | 0          | 0            | 0            | 81           | 14           | 95           | 84           | 93           | 177           | 26           | 9            | 35           | 192           | 116           | 308           |
| De 80 a 84 años         | 1            | 2             | 3             | 1          | 1            | 2            | 182          | 17           | 199          | 63           | 59           | 122           | 175          | 148          | 323          | 422           | 227           | 649           |
| 85 años ó más           | 4,316        | 6,659         | 10,975        | 194        | 654          | 848          | 3,199        | 479          | 3,678        | 677          | 742          | 1,419         | 940          | 175          | 1,115        | 9,326         | 8,709         | 18,035        |
| <b>AFP CRECER, S.A.</b> | <b>3,114</b> | <b>5,252</b>  | <b>8,366</b>  | <b>230</b> | <b>812</b>   | <b>1,042</b> | <b>4,274</b> | <b>518</b>   | <b>4,792</b> | <b>2,727</b> | <b>2,978</b> | <b>5,705</b>  | <b>2,422</b> | <b>846</b>   | <b>3,268</b> | <b>12,767</b> | <b>10,406</b> | <b>23,173</b> |
| 4 años ó menos          | 0            | 0             | 0             | 0          | 2            | 2            | 1            | 0            | 1            | 17           | 19           | 36            | 8            | 3            | 11           | 26            | 24            | 50            |
| De 5 a 9 años           | 0            | 0             | 0             | 3          | 2            | 5            | 17           | 2            | 19           | 35           | 26           | 61            | 14           | 4            | 18           | 69            | 34            | 103           |
| De 10 a 14 años         | 0            | 0             | 0             | 1          | 3            | 4            | 19           | 1            | 20           | 32           | 34           | 66            | 33           | 13           | 46           | 85            | 51            | 136           |
| De 15 a 19 años         | 0            | 0             | 0             | 0          | 3            | 3            | 23           | 1            | 24           | 47           | 44           | 91            | 30           | 16           | 46           | 100           | 64            | 164           |
| De 20 a 24 años         | 0            | 0             | 0             | 0          | 2            | 2            | 23           | 3            | 26           | 90           | 84           | 174           | 40           | 23           | 63           | 153           | 112           | 265           |
| De 25 a 29 años         | 0            | 0             | 0             | 0          | 0            | 0            | 24           | 1            | 25           | 135          | 170          | 305           | 74           | 55           | 129          | 233           | 226           | 459           |
| De 30 a 34 años         | 0            | 0             | 0             | 0          | 3            | 3            | 30           | 3            | 33           | 202          | 225          | 427           | 57           | 31           | 88           | 289           | 262           | 551           |
| De 35 a 39 años         | 0            | 0             | 0             | 0          | 2            | 2            | 29           | 3            | 32           | 151          | 161          | 312           | 116          | 81           | 197          | 296           | 247           | 543           |
| De 40 a 44 años         | 0            | 1             | 1             | 1          | 2            | 3            | 40           | 1            | 41           | 256          | 275          | 531           | 134          | 55           | 189          | 431           | 334           | 765           |
| De 45 a 49 años         | 1            | 1             | 2             | 1          | 1            | 2            | 46           | 1            | 47           | 139          | 143          | 282           | 170          | 43           | 213          | 357           | 188           | 545           |
| De 50 a 54 años         | 0            | 0             | 0             | 0          | 1            | 1            | 45           | 5            | 50           | 555          | 631          | 1,186         | 67           | 29           | 96           | 667           | 666           | 1,333         |
| De 55 a 59 años         | 0            | 0             | 0             | 2          | 2            | 4            | 85           | 5            | 90           | 120          | 154          | 274           | 250          | 38           | 288          | 457           | 199           | 656           |
| De 60 a 64 años         | 0            | 0             | 0             | 0          | 0            | 0            | 63           | 8            | 71           | 88           | 89           | 177           | 106          | 21           | 127          | 257           | 118           | 375           |
| De 65 a 69 años         | 0            | 0             | 0             | 1          | 1            | 2            | 123          | 15           | 138          | 80           | 112          | 192           | 59           | 13           | 72           | 263           | 141           | 404           |
| De 70 a 74 años         | 0            | 0             | 0             | 0          | 3            | 3            | 87           | 2            | 89           | 82           | 85           | 167           | 44           | 11           | 55           | 213           | 101           | 314           |
| De 75 a 79 años         | 1            | 0             | 1             | 1          | 6            | 7            | 106          | 13           | 119          | 70           | 87           | 157           | 39           | 15           | 54           | 217           | 121           | 338           |
| De 80 a 84 años         | 0            | 0             | 0             | 0          | 3            | 3            | 170          | 24           | 194          | 44           | 50           | 94            | 208          | 191          | 399          | 422           | 268           | 690           |
| 85 años ó más           | 3,112        | 5,251         | 8,363         | 220        | 776          | 996          | 3,343        | 430          | 3,773        | 584          | 589          | 1,173         | 973          | 204          | 1,177        | 8,232         | 7,250         | 15,482        |

## Sistema de Ahorro para Pensiones

### Pensión promedio por tipo de pensión, género y AFP

(al 30 de junio de 2013, en dólares )

| AFP     | Invalidez   |            |            |
|---------|-------------|------------|------------|
|         | Femenino    | Masculino  | Promedio   |
| CONFIA  | 225         | 247        | 236        |
| CRECER  | 238         | 232        | 235        |
| SISTEMA | <b>232</b>  | <b>239</b> | <b>236</b> |
| AFP     | Vejez       |            |            |
|         | Femenino    | Masculino  | Promedio   |
| CONFIA  | 534         | 605        | 569        |
| CRECER  | 542         | 565        | 554        |
| SISTEMA | <b>537</b>  | <b>588</b> | <b>561</b> |
| AFP     | Ascendencia |            |            |
|         | Femenino    | Masculino  | Promedio   |
| CONFIA  | 120         | 92         | 106        |
| CRECER  | 105         | 84         | 95         |
| SISTEMA | <b>112</b>  | <b>87</b>  | <b>100</b> |
| AFP     | Orfandad    |            |            |
|         | Femenino    | Masculino  | Promedio   |
| CONFIA  | 81          | 86         | 84         |
| CRECER  | 71          | 70         | 71         |
| SISTEMA | <b>76</b>   | <b>77</b>  | <b>77</b>  |
| AFP     | Viudez      |            |            |
|         | Femenino    | Masculino  | Promedio   |
| CONFIA  | 167         | 171        | 169        |
| CRECER  | 155         | 156        | 155        |
| SISTEMA | <b>161</b>  | <b>164</b> | <b>162</b> |

FUENTE: Información remitida por las entidades.

## Sistema de Ahorro para Pensiones

## Número de solicitudes de calificación de invalidez con dictámenes aprobados para obtener pensión por invalidez según AFP

(acumulado a los meses de referencia, hasta junio de 2013)

| AFP   | Acumulado <sup>1/</sup> |              |              |              | Mensual      |           |           |           |
|---|-------------------------|--------------|--------------|--------------|--------------|-----------|-----------|-----------|
|   | dic-11                  | jun-12       | dic-12       | jun-13       | dic-11       | jun-12    | dic-12    | jun-13    |
|   | POR GRADO DE INVALIDEZ  |              |              |              |              |           |           |           |
| <b>Total</b>  | <b>8,267</b>            | <b>8,672</b> | <b>9,059</b> | <b>9,493</b> | <b>75</b>    | <b>55</b> | <b>37</b> | <b>64</b> |
| Parcial   | 4,150                   | 4,372        | 4,583        | 4,813        | 35           | 34        | 23        | 36        |
| Total   | 4,117                   | 4,300        | 4,476        | 4,680        | 40           | 21        | 14        | 28        |
| <b>AFP CONFIA, S.A.</b>                                     | <b>4,026</b>            | <b>4,232</b> | <b>4,431</b> | <b>4,638</b> | <b>42</b>    | <b>30</b> | <b>12</b> | <b>28</b> |
| Parcial   | 2,013                   | 2,131        | 2,234        | 2,348        | 23           | 20        | 8         | 16        |
| Total   | 2,013                   | 2,101        | 2,197        | 2,290        | 19           | 10        | 4         | 12        |
| <b>AFP CRECER, S.A.</b>                                     | <b>4,241</b>            | <b>4,440</b> | <b>4,628</b> | <b>4,855</b> | <b>33</b>    | <b>25</b> | <b>25</b> | <b>36</b> |
| Parcial   | 2,137                   | 2,241        | 2,349        | 2,465        | 12           | 14        | 15        | 20        |
| Total   | 2,104                   | 2,199        | 2,279        | 2,390        | 21           | 11        | 10        | 16        |
| <b>Por tipo de riesgo</b>                                   |                         |              |              |              |              |           |           |           |
| <b>Total</b>  | <b>8,267</b>            | <b>8,672</b> | <b>9,059</b> | <b>9,493</b> | <b>75</b>    | <b>55</b> | <b>37</b> | <b>64</b> |
| Profesional   | 2,136                   | 2,220        | 2,290        | 2,368        | 13           | 11        | 11        | 14        |
| Común   | 6,131                   | 6,452        | 6,769        | 7,125        | 62           | 44        | 26        | 50        |
| <b>AFP CONFIA, S.A.</b>                                     | <b>4,026</b>            | <b>4,232</b> | <b>4,431</b> | <b>4,638</b> | <b>42</b>    | <b>30</b> | <b>12</b> | <b>28</b> |
| Profesional   | 998                     | 1,044        | 1,082        | 1,117        | 9            | 6         | 3         | 3         |
| Común   | 3,028                   | 3,188        | 3,349        | 3,521        | 33           | 24        | 9         | 25        |
| <b>AFP CRECER, S.A.</b>                                     | <b>4,241</b>            | <b>4,440</b> | <b>4,628</b> | <b>4,855</b> | <b>33</b>    | <b>25</b> | <b>25</b> | <b>36</b> |
| Profesional   | 1,138                   | 1,176        | 1,208        | 1,251        | 4            | 5         | 8         | 11        |
| Común   | 3,103                   | 3,264        | 3,420        | 3,604        | 29           | 20        | 17        | 25        |
| <b>Por sistema orgánico afectado</b>                        |                         |              |              |              |              |           |           |           |
| <b>Total</b>  | <b>8,267</b>            | <b>8,672</b> | <b>9,059</b> | <b>9,493</b> | <b>75</b>    | <b>55</b> | <b>37</b> | <b>64</b> |
| Impedimento mental  | 637                     | 670          | 691          | 720          | 5            | 1         | 3         | 4         |
| Impedimento neoplásico maligno                              | 540                     | 569          | 601          | 628          | 4            | 7         | 3         | 5         |
| Órganos de los sentidos                                     | 663                     | 696          | 723          | 755          | 4            | 6         | 2         | 4         |
| Síndrome doloroso crónico                                   | 2                       | 2            | 2            | 2            | 0            | 0         | 0         | 0         |
| Sistema cardiovascular                                      | 170                     | 179          | 186          | 197          | 2            | 0         | 0         | 2         |
| Sistema digestivo   | 107                     | 113          | 117          | 124          | 2            | 1         | 1         | 0         |
| Sistema endocrino   | 789                     | 843          | 898          | 958          | 14           | 6         | 5         | 11        |
| Sistema hematopoyético                                      | 20                      | 21           | 21           | 23           | 0            | 0         | 0         | 1         |
| Sistema músculo/esquelético/ortopédico/traumático           | 1,613                   | 1,688        | 1,740        | 1,815        | 10           | 13        | 10        | 16        |
| Sistema músculo/esquelético/reumático/inflamatorio          | 339                     | 349          | 367          | 382          | 1            | 1         | 0         | 1         |
| Sistema nervioso central                                    | 1,225                   | 1,298        | 1,390        | 1,484        | 21           | 8         | 7         | 10        |
| Sistema nervioso periférico                                 | 903                     | 915          | 928          | 940          | 2            | 3         | 3         | 1         |
| Sistema respiratorio  | 112                     | 118          | 124          | 127          | 0            | 0         | 0         | 1         |
| Sistema tegumentario, piel y faneras                        | 23                      | 23           | 23           | 23           | 0            | 0         | 0         | 0         |
| Sistema urinario y genital                                  | 906                     | 964          | 1,019        | 1,074        | 10           | 9         | 3         | 6         |
| VIH-SIDA  | 218                     | 224          | 229          | 241          | 0            | 0         | 0         | 2         |
| <b>Por rama de actividad y tipo de riesgo <sup>2/</sup></b> |                         |              |              |              |              |           |           |           |
| AFP   | Comercio                | Construcción | Industria    | Servicios    | Total        |           |           |           |
| <b>Total</b>  | <b>3,990</b>            | <b>906</b>   | <b>2,069</b> | <b>1,736</b> | <b>8,701</b> |           |           |           |
| Riesgo Profesional  | 1,030                   | 323          | 654          | 331          | 2,338        |           |           |           |
| Riesgo Común  | 2,960                   | 583          | 1,415        | 1,405        | 6,363        |           |           |           |
| <b>AFP CONFIA, S.A.</b>                                     | <b>2,011</b>            | <b>316</b>   | <b>992</b>   | <b>893</b>   | <b>4,212</b> |           |           |           |
| Riesgo Profesional  | 499                     | 110          | 315          | 177          | 1,101        |           |           |           |
| Riesgo Común  | 1,512                   | 206          | 677          | 716          | 3,111        |           |           |           |
| <b>AFP CRECER, S.A.</b>                                     | <b>1,979</b>            | <b>590</b>   | <b>1,077</b> | <b>843</b>   | <b>4,489</b> |           |           |           |
| Riesgo Profesional  | 531                     | 213          | 339          | 154          | 1,237        |           |           |           |
| Riesgo Común  | 1,448                   | 377          | 738          | 689          | 3,252        |           |           |           |

<sup>1/</sup> Desde julio de 1998 hasta el cierre del mes.<sup>2/</sup> No se incluyen las solicitudes aprobadas en favor de beneficiarios por sobrevivencia.

**Sistema de Pensiones Público**  
**Número de solicitudes de calificación de invalidez**  
**con dictámenes aprobados para obtener pensión por invalidez por rangos de edad, según AFP y**  
**género**

(acumulado al 30 de junio de 2013)

| Instituto               | Hasta 15  | Más de 15-19 | Más de 19-24 | Más de 24-29 | Más de 29-34 | Más de 34-39 | Más de 39-44 | Más de 44-49 | Más de 49-54 | Más de 54-59 | Más de 59 -64 | Más de 64  | Total        |
|-------------------------|-----------|--------------|--------------|--------------|--------------|--------------|--------------|--------------|--------------|--------------|---------------|------------|--------------|
| <b>Total</b>            | <b>49</b> | <b>44</b>    | <b>95</b>    | <b>287</b>   | <b>707</b>   | <b>1,152</b> | <b>1,186</b> | <b>1,123</b> | <b>1,293</b> | <b>1,571</b> | <b>1,190</b>  | <b>796</b> | <b>9,493</b> |
| Femenino                | 20        | 16           | 32           | 72           | 167          | 252          | 292          | 335          | 357          | 333          | 161           | 140        | 2,177        |
| Masculino               | 29        | 28           | 63           | 215          | 540          | 900          | 894          | 788          | 936          | 1,238        | 1,029         | 656        | 7,316        |
| <b>AFP CONFIA, S.A.</b> | <b>37</b> | <b>19</b>    | <b>34</b>    | <b>164</b>   | <b>357</b>   | <b>595</b>   | <b>598</b>   | <b>517</b>   | <b>610</b>   | <b>742</b>   | <b>563</b>    | <b>402</b> | <b>4,638</b> |
| Femenino                | 13        | 6            | 12           | 40           | 80           | 121          | 158          | 162          | 169          | 176          | 84            | 91         | 1,112        |
| Masculino               | 24        | 13           | 22           | 124          | 277          | 474          | 440          | 355          | 441          | 566          | 479           | 311        | 3,526        |
| <b>AFP CRECER, S.A.</b> | <b>12</b> | <b>25</b>    | <b>61</b>    | <b>123</b>   | <b>350</b>   | <b>557</b>   | <b>588</b>   | <b>606</b>   | <b>683</b>   | <b>829</b>   | <b>627</b>    | <b>394</b> | <b>4,855</b> |
| Femenino                | 7         | 10           | 20           | 32           | 87           | 131          | 134          | 173          | 188          | 157          | 77            | 49         | 1,065        |
| Masculino               | 5         | 15           | 41           | 91           | 263          | 426          | 454          | 433          | 495          | 672          | 550           | 345        | 3,790        |

FUENTE: Comisión Calificadora de Invalidez.

## Sistema de Ahorro para Pensiones

### Cifras del Balance de las Administradoras de Fondos de Pensiones

Saldos al 30 de junio  
(en miles de dólares)

| Rubros del Balance   | AFP Confía, S.A. |               | AFP Crecer, S.A. |               | Total Administradoras de Fondos de Pensiones |               |
|--|------------------|---------------|------------------|---------------|--|---------------|
|  | 2012             | 2013          | 2012             | 2013          | 2012   | 2013          |
| <b>Activo</b>  |                  |               |                  |               |  |               |
| <b>I. Activos corrientes (1+2+3+4)</b>                       | <b>15,850</b>    | <b>14,398</b> | <b>24,997</b>    | <b>22,571</b> | <b>40,848</b>                                | <b>36,969</b> |
| 1. Disponible  | 8,607            | 11,365        | 12,048           | 10,610        | 20,655                                       | 21,974        |
| 2. Inversiones financieras                                   | 4,916            | 826           | 8,779            | 8,035         | 13,695                                       | 8,861         |
| 3. Cuentas y documentos por cobrar neto de provisiones       | 2,299            | 2,182         | 3,736            | 3,572         | 6,035  | 5,754         |
| 4. Gastos pagados por anticipado                             | 28               | 26            | 435              | 354           | 463  | 379           |
| <b>II. Activos no corrientes (1+2+3)</b>                     | <b>8,274</b>     | <b>8,079</b>  | <b>1,568</b>     | <b>1,644</b>  | <b>9,842</b>                                 | <b>9,723</b>  |
| 1. Inversiones permanentes en cuotas del fondo               | 22               | 17            | 3                | 2             | 25   | 19            |
| 2. Propiedad, planta y equipo neto de depreciación acumulada | 8,190            | 8,000         | 863              | 932           | 9,053  | 8,932         |
| 3. Otros activos intangibles neto de amortizaciones          | 62               | 62            | 702              | 710           | 765  | 772           |
| <b>III. Total Activos (I+II)</b>                             | <b>24,125</b>    | <b>22,478</b> | <b>26,565</b>    | <b>24,214</b> | <b>50,690</b>                                | <b>46,692</b> |
| <b>Pasivo</b>  |                  |               |                  |               |  |               |
| <b>I. Pasivos corrientes (1+2)</b>                           | <b>4,669</b>     | <b>4,282</b>  | <b>6,020</b>     | <b>5,109</b>  | <b>10,689</b>                                | <b>9,392</b>  |
| 1. Cuentas y documentos por pagar a corto plazo              | 1,492            | 1,712         | 3,252            | 3,066         | 4,743  | 4,778         |
| 2. Obligaciones por impuestos y contribuciones               | 3,177            | 2,571         | 2,768            | 2,043         | 5,946  | 4,614         |
| <b>II. Pasivos no corrientes (1+2)</b>                       | <b>160</b>       | <b>186</b>    | <b>135</b>       | <b>116</b>    | <b>295</b>                                   | <b>301</b>    |
| 1. Provisiones   | 151              | 180           | 135              | 116           | 287  | 296           |
| 2. Otros pasivos   | 9                | 5             | 0                | 0             | 9  | 5             |
| <b>III. Total pasivos (I+II)</b>                             | <b>4,829</b>     | <b>4,468</b>  | <b>6,155</b>     | <b>5,225</b>  | <b>10,984</b>                                | <b>9,693</b>  |
| <b>Patrimonio</b>  |                  |               |                  |               |  |               |
| 1. Capital social pagado                                     | 10,500           | 10,500        | 12,500           | 12,500        | 23,000                                       | 23,000        |
| 2. Reserva de capital  | 2,100            | 2,100         | 2,500            | 2,500         | 4,600  | 4,600         |
| 3. Revaluación   | -4               | -2            | -21              | -48           | -25  | -50           |
| 4. Resultado del ejercicio                                   | 6,699            | 5,411         | 5,431            | 4,038         | 12,131                                       | 9,449         |
| <b>IV. Total Patrimonio (1+2+3+4)</b>                        | <b>19,295</b>    | <b>18,009</b> | <b>20,410</b>    | <b>18,989</b> | <b>39,706</b>                                | <b>36,999</b> |
| <b>Pasivo + Patrimonio (III + IV)</b>                        | <b>24,125</b>    | <b>22,478</b> | <b>26,565</b>    | <b>24,214</b> | <b>50,690</b>                                | <b>46,692</b> |

**Sistema de Ahorro para Pensiones**  
**Resumen de cifras del Balance de las Administradoras de Fondos de Pensiones**  
(en miles de dólares)

| Rubros del balance                                      | Meses         |               |               |               |               |
|---|---------------|---------------|---------------|---------------|---------------|
|   | junio/11      | junio/12      | abril/13      | mayo/13       | junio/13      |
| <b>Activo</b>   |               |               |               |               |               |
| <b>I. Activos corrientes (1+2+3+4)</b>                  | <b>41,556</b> | <b>40,848</b> | <b>32,090</b> | <b>35,380</b> | <b>36,969</b> |
| 1. Disponible   | 31,011        | 20,655        | 19,891        | 21,663        | 21,974        |
| 2. Inversiones financieras                              | 5,867         | 13,695        | 9,535         | 7,747         | 8,861         |
| 3. Cuentas y documentos por cobrar neto de provisiones  | 4,385         | 6,035         | 2,458         | 5,559         | 5,754         |
| 4. Gastos pagados por anticipado                        | 293           | 463           | 206           | 411           | 379           |
| <b>II. Activos no corrientes (1+2+3)</b>                | <b>9,539</b>  | <b>9,842</b>  | <b>9,792</b>  | <b>9,758</b>  | <b>9,723</b>  |
| 1. Inversiones permanentes en cuotas del fondo          | 33            | 25            | 37            | 30            | 19            |
| 2. Propiedad, planta y equipo de depreciación acumulada | 8,765         | 9,053         | 8,975         | 8,952         | 8,932         |
| 3. Otros activos intangibles neto de amortizaciones     | 741           | 765           | 781           | 776           | 772           |
| <b>III. Total Activos (I + II)</b>                      | <b>51,095</b> | <b>50,690</b> | <b>41,882</b> | <b>45,138</b> | <b>46,692</b> |
| <b>Pasivo</b>   |               |               |               |               |               |
| <b>I. Pasivos corrientes (1+2)</b>                      | <b>10,079</b> | <b>10,689</b> | <b>7,611</b>  | <b>9,070</b>  | <b>9,392</b>  |
| 1. Cuentas y documentos por pagar a corto plazo         | 4,380         | 4,743         | 4,553         | 5,259         | 4,778         |
| 2. Obligaciones por impuestos y contribuciones          | 5,699         | 5,946         | 3,058         | 3,811         | 4,614         |
| <b>II. Pasivos no corrientes (1+2)</b>                  | <b>363</b>    | <b>295</b>    | <b>567</b>    | <b>654</b>    | <b>301</b>    |
| 1. Provisiones  | 360           | 287           | 567           | 652           | 296           |
| 2. Otros pasivos  | 3             | 9             | 0             | 2             | 5             |
| <b>III. Total pasivos (I + II)</b>                      | <b>10,442</b> | <b>10,984</b> | <b>8,178</b>  | <b>9,724</b>  | <b>9,693</b>  |
| <b>Patrimonio</b>                                       |               |               |               |               |               |
| 1. Capital social pagado                                | 23,000        | 23,000        | 23,000        | 23,000        | 23,000        |
| 2. Reserva de capital                                   | 4,600         | 4,600         | 4,600         | 4,600         | 4,600         |
| 3. Revaluación  | 2             | -25           | -41           | -46           | -50           |
| 4. Resultado de ejercicios anteriores                   | 0             | 0             | 0             | 0             | 0             |
| 5. Resultados del ejercicio                             | 13,052        | 12,131        | 6,145         | 7,861         | 9,449         |
| <b>IV. Total Patrimonio (1+2+3+4+5)</b>                 | <b>40,654</b> | <b>39,706</b> | <b>33,704</b> | <b>35,415</b> | <b>36,999</b> |
| <b>Pasivo + Patrimonio (III + IV)</b>                   | <b>51,095</b> | <b>50,690</b> | <b>41,882</b> | <b>45,138</b> | <b>46,692</b> |

**Sistema de Ahorro para Pensiones**  
**Cifras del Estado de Resultados de las Administradoras de Fondos de Pensiones**

Saldos al 30 de junio de 2012 y 2013  
(en miles de dólares)

| Rubros del Estado de Resultados  | AFP Confia, S.A. |               | AFP Crecer, S.A. |               | Total Administradoras de Fondos de Pensiones |               |
|--|------------------|---------------|------------------|---------------|--|---------------|
|  | 2012             | 2013          | 2012             | 2013          | 2012   | 2013          |
| <b>I. Ingresos por administración del fondo de pensiones</b>               | <b>30,010</b>    | <b>27,554</b> | <b>26,922</b>    | <b>24,988</b> | <b>56,933</b>                                | <b>52,542</b> |
| 1. Ingresos por comisiones   | 30,010           | 27,554        | 26,922           | 24,988        | 56,933                                       | 52,542        |
| <b>II. Gastos por administración del fondo de pensiones (1+2+3)</b>        | <b>15,316</b>    | <b>15,208</b> | <b>13,453</b>    | <b>13,673</b> | <b>28,770</b>                                | <b>28,882</b> |
| 1. Primas de seguros   | 13,000           | 13,244        | 11,856           | 12,184        | 24,856                                       | 25,428        |
| 2. Sueldos, comisiones y prestaciones a agentes de servicios previsionales | 1,619            | 1,162         | 839              | 530           | 2,458  | 1,692         |
| 3. Otros costos directos por administración del fondo de pensiones         | 697              | 802           | 759              | 960           | 1,456  | 1,762         |
| <b>III. Utilidad bruta (I-II)</b>  | <b>14,694</b>    | <b>12,346</b> | <b>13,469</b>    | <b>11,315</b> | <b>28,163</b>                                | <b>23,660</b> |
| <b>IV. Gastos de operación (1+2+3)</b>                                     | <b>5,381</b>     | <b>4,958</b>  | <b>6,085</b>     | <b>5,893</b>  | <b>11,466</b>                                | <b>10,851</b> |
| 1. Gastos de personal y administrativos                                    | 5,081            | 4,685         | 5,723            | 5,586         | 10,804                                       | 10,271        |
| 2. Depreciaciones, amortizaciones y devaluación de activos                 | 300              | 273           | 361              | 300           | 660  | 574           |
| 3. Provisión para irrecuperabilidad de cuentas por cobrar                  | 0                | 0             | 2                | 7             | 2  | 7             |
| <b>V. Gastos financieros (1+2)</b>   | <b>-111</b>      | <b>-277</b>   | <b>-190</b>      | <b>-233</b>   | <b>-301</b>                                  | <b>-510</b>   |
| 1. Gastos financieros  | 9                | 7             | 1                | 0             | 9  | 7             |
| 2. Ingresos financieros  | -119             | -284          | -190             | -233          | -310   | -517          |
| <b>VI. Otros gastos (1+2+3+4)</b>  | <b>-32</b>       | <b>-66</b>    | <b>6</b>         | <b>47</b>     | <b>-25</b>                                   | <b>-19</b>    |
| 1. Otros gastos  | 168              | 120           | 60               | 60            | 228  | 180           |
| 2. Otros ingresos  | -9               | -8            | -3               | -1            | -11  | -10           |
| 3. Gastos de ejercicios anteriores   | 1                | 4             | 6                | 3             | 6  | 7             |
| 4. Ingresos de ejercicios anteriores                                       | -191             | -181          | -57              | -15           | -248   | -196          |
| <b>VII. Utilidad (o pérdida de operación)</b>                              | <b>9,456</b>     | <b>7,730</b>  | <b>7,567</b>     | <b>5,608</b>  | <b>17,023</b>                                | <b>13,338</b> |
| <b>VIII. Gastos extraordinarios</b>  | <b>1</b>         | <b>3</b>      | <b>0</b>         | <b>0</b>      | <b>1</b>                                     | <b>3</b>      |
| <b>IX. Ingresos extraordinarios</b>  | <b>0</b>         | <b>0</b>      | <b>-2</b>        | <b>0</b>      | <b>-2</b>                                    | <b>0</b>      |
| <b>X. Utilidad antes de impuesto</b>                                       | <b>9,455</b>     | <b>7,727</b>  | <b>7,569</b>     | <b>5,608</b>  | <b>17,024</b>                                | <b>13,335</b> |
| <b>XI. Provisión para impuesto sobre la renta</b>                          | <b>-2,755</b>    | <b>-2,316</b> | <b>-2,138</b>    | <b>-1,571</b> | <b>-4,894</b>                                | <b>-3,886</b> |
| <b>XII. Utilidad (o pérdida del ejercicio)</b>                             | <b>6,699</b>     | <b>5,411</b>  | <b>5,431</b>     | <b>4,038</b>  | <b>12,131</b>                                | <b>9,449</b>  |

Fuente: Información remitida por las entidades.



**Sistema de Ahorro para Pensiones**  
**Resumen de cifras del Estado de Resultados de las Administradoras de Fondos de Pensiones**

(en miles de dólares)

| Rubros del balance   | Meses         |               |               |               |               |
|--|---------------|---------------|---------------|---------------|---------------|
|  | Junio/11      | Junio/12      | Abril/13      | Mayo/13       | Junio/13      |
| <b>I. Ingresos por administración del fondo de pensiones</b>               | <b>56,404</b> | <b>56,933</b> | <b>34,991</b> | <b>44,007</b> | <b>52,542</b> |
| 1. Ingresos por comisiones   | 56,404        | 56,933        | 34,991        | 44,007        | 52,542        |
| <b>II. Gastos por administración del fondo de pensiones</b>                | <b>27,572</b> | <b>28,770</b> | <b>19,324</b> | <b>24,262</b> | <b>28,882</b> |
| 1. Primas de seguros   | 23,708        | 24,856        | 17,061        | 21,364        | 25,428        |
| 2. Sueldos, comisiones y prestaciones a agentes de servicios previsionales | 2,121         | 2,458         | 1,089         | 1,412         | 1,692         |
| 3. Otros costos directos por administración del fondo                      | 1,743         | 1,456         | 1,174         | 1,486         | 1,762         |
| <b>III. Utilidad bruta</b>   | <b>28,833</b> | <b>28,163</b> | <b>15,667</b> | <b>19,746</b> | <b>23,660</b> |
| <b>IV. Gastos de operación (1+2+3)</b>                                     | <b>11,999</b> | <b>11,466</b> | <b>7,383</b>  | <b>9,097</b>  | <b>10,851</b> |
| 1. Gastos de personal y administrativos                                    | 11,288        | 10,804        | 6,999         | 8,614         | 10,271        |
| 2. Depreciaciones, amortizaciones y devaluación de activos                 | 703           | 660           | 377           | 476           | 574           |
| 3. Provisión para irrecuperabilidad de cuentas por cobrar                  | 8             | 2             | 7             | 7             | 7             |
| <b>V. Gastos financieros</b>   | <b>-487</b>   | <b>-566</b>   | <b>-430</b>   | <b>-470</b>   | <b>-510</b>   |
| 1. Gastos financieros  | 8             | 9             | 5             | 6             | 7             |
| 2. Ingresos financieros  | -495          | -575          | -435          | -476          | -517          |
| <b>VI. Otros gastos</b>  | <b>-131</b>   | <b>-25</b>    | <b>-63</b>    | <b>-68</b>    | <b>-19</b>    |
| 1. Otros gastos  | 99            | 228           | 126           | 125           | 180           |
| 2. Otros ingresos  | -9            | -11           | -4            | -6            | -10           |
| 3. Gastos de ejercicios anteriores   | 29            | 6             | 6             | 7             | 7             |
| 4. Ingresos de ejercicios anteriores                                       | -250          | -248          | -191          | -194          | -196          |
| <b>VII. Utilidad (o pérdida de operación)</b>                              | <b>17,451</b> | <b>17,288</b> | <b>8,777</b>  | <b>11,187</b> | <b>13,338</b> |
| <b>VIII. Gastos extraordinarios</b>  | <b>1</b>      | <b>-1</b>     | <b>1</b>      | <b>1</b>      | <b>3</b>      |
| <b>IX. Ingresos extraordinarios</b>  | <b>0</b>      | <b>-2</b>     | <b>0</b>      | <b>0</b>      | <b>0</b>      |
| <b>X. Utilidad antes de impuesto</b>                                       | <b>17,450</b> | <b>17,290</b> | <b>8,776</b>  | <b>11,186</b> | <b>13,335</b> |
| <b>XI. Provisión para impuesto sobre la renta</b>                          | <b>-4,398</b> | <b>-5,159</b> | <b>-2,632</b> | <b>-3,325</b> | <b>-3,886</b> |
| <b>XII. Utilidad (o pérdida del ejercicio)</b>                             | <b>13,052</b> | <b>12,131</b> | <b>6,145</b>  | <b>7,861</b>  | <b>9,449</b>  |

Fuente: Cifras remitidas por las entidades.

## Resumen de Cifras del Sistema de Pensiones

(al 30 de junio de 2013)

| Concepto   | dic-11    | jun-12    | dic-12    | jun-13    | Variación       |        |
|--|-----------|-----------|-----------|-----------|-----------------|--------|
|  |           |           |           |           | Jun-13 / Jun-12 |        |
|  |           |           |           |           | absoluta        | %      |
| <b>Total de población afiliada</b>   | 2,362,585 | 2,443,942 | 2,527,514 | 2,605,171 | 161,229         | 6.6    |
| <b>Sistema de Ahorro para Pensiones (SAP)</b>  |           |           |           |           |                 |        |
| Número acumulado de afiliados al final del mes   | 2,204,168 | 2,280,393 | 2,359,207 | 2,432,756 | 152,363         | 6.7    |
| Número de nuevos afiliados durante el mes  | 16,679    | 12,009    | 10,631    | 11,584    | -425            | (3.5)  |
| Número de cotizantes efectivos del mes de devengue                                       | 601,762   | 613,044   | 631,348   | 618,461   | 5,417           | 0.9    |
| Número de traspasos de afiliados entre AFP (acumulados al final del mes) <sup>1/</sup>   | 500,290   | 502,099   | 502,668   | 502,918   | 819             | 0.2    |
| Número de traspasos efectivos en el mes <sup>2/</sup>                                    | 405       | 10        | 29        | 9         | -1              | (10.0) |
| Ingreso base de cotización promedio (US\$) (de los cotizantes efectivos)                 | 568       | 567       | 565       | 582       | 15              | 2.6    |
| <b>Sistema de Pensiones Público (SPP)</b>  |           |           |           |           |                 |        |
| Número acumulado de afiliados al final del mes (con Número Único Previsional asignado)   | 158,417   | 163,549   | 168,307   | 172,415   | 8,866           | 5.4    |
| <b>Aportes previsionales (%)</b>   |           |           |           |           |                 |        |
| Tasa total de cotización del SAP   | 13.00     | 13.00     | 13.00     | 13.00     | 0.00            |        |
| Comisión promedio ponderada del SAP  | 2.70      | 2.20      | 2.20      | 2.20      | 0.00            |        |
| Prima del seguro promedio ponderada del SAP  | 1.17      | 1.19      | 1.11      | 1.10      | -0.09           |        |
| Comisión neta promedio ponderada del SAP   | 1.53      | 1.01      | 1.10      | 1.10      | 0.09            |        |
| Tasa total de cotización del SPP   | 14.00     | 14.00     | 14.00     | 14.00     | 0.00            |        |
| <b>Fondo de Pensiones</b>  |           |           |           |           |                 |        |
| <b>Sistema de Ahorro para Pensiones (SAP)</b>  |           |           |           |           |                 |        |
| Recaudación acumulada al final del mes (en millones de US\$) <sup>3/</sup>               | 4,875     | 5,167     | 5,445     | 5,750     | 583             | 11.3   |
| Recaudación mensual (en millones de US\$)  | 47        | 48        | 48        | 48        | 0               | 0.6    |
| Patrimonio del Fondo de Pensiones (en millones de US\$)                                  | 6,181     | 6,492     | 6,863     | 7,126     | 634             | 9.8    |
| Valor total del activo del Fondo de Pensiones (en millones de US\$, conforme a balance)  | 6,220     | 6,532     | 6,901     | 7,168     | 636             | 9.7    |
| <b>Estructura de la cartera de inversiones del Fondo de Pensiones</b>                    |           |           |           |           |                 |        |
| Total nominal  | 5,969     | 6,142     | 6,604     | 6,797     | 656             | 10.7   |
| Total valorizado   | 6,093     | 6,297     | 6,835     | 6,984     | 687             | 10.9   |
| Títulos emitidos por instituciones públicas (en millones de US\$)                        | 5,090     | 5,361     | 5,719     | 5,799     | 438             | 8.2    |
| Títulos emitidos por bancos y financieras (en millones de US\$)                          | 596       | 543       | 553       | 470       | -73             | (13.4) |
| Títulos emitidos por sociedades nacionales (en millones de US\$)                         | 52        | 51        | 51        | 51        | -1              | (1.0)  |
| Títulos emitidos por organismos financieros de desarrollo (en millones de US\$)          | 143       | 89        | 24        | 41        | -48             | (53.7) |
| Títulos valores extranjeros (en millones de US\$)  | 197       | 239       | 442       | 486       | 247             | 103.4  |
| Fondos de titularización   | 14        | 14        | 45        | 137       | 123             | 894.5  |
| <b>Sistema de Pensiones Público (SPP)</b>  |           |           |           |           |                 |        |
| Recaudación acumulada desde enero de cada año al final de cada mes (en millones de US\$) | 22.7      | 10.8      | 23.1      | 12.3      | 1.5             | 14.3   |
| Recaudación mensual (en millones de US\$)  | 1.9       | 2.1       | 2.0       | 1.5       | -1              | -30.1  |
| Total de inversiones (en millones de US\$)   | 19        | 18        | 21        | 23        | 5               | 29.7   |
| <b>Total población pensionada <sup>4/</sup></b>  |           |           |           |           |                 |        |
| <b>Sistema de Ahorro para Pensiones (SAP)</b>  |           |           |           |           |                 |        |
| Total de pensionados por el SAP  | 42,988    | 44,510    | 46,149    | 47,020    | 2,510           | 5.6    |
| Número de pensionados por invalidez  | 1,769     | 1,798     | 1,893     | 1,913     | 115             | 6.4    |
| Número de pensionados por vejez  | 17,505    | 18,204    | 18,905    | 19,497    | 1,293           | 7.1    |
| Número de pensionados por sobrevivencia  | 23,714    | 24,508    | 25,351    | 25,610    | 1,102           | 4.5    |
| Número de solicitudes con dictámenes aprobados para obtener pensión por invalidez        | 8,267     | 8,672     | 9,059     | 9,493     | 821             | 9.5    |
| <b>Sistema de Pensiones Público (SPP)</b>  |           |           |           |           |                 |        |
| Total de pensionados por el SPP  | 101,036   | 100,348   | 100,336   | 99,953    | -395            | (0.4)  |
| Número de pensionados por invalidez  | 1,044     | 1,006     | 958       | 928       | -78             | (7.8)  |
| Número de pensionados por vejez  | 71,916    | 71,377    | 70,825    | 70,706    | -671            | (0.9)  |
| Número de pensionados por sobrevivencia  | 28,076    | 27,965    | 28,553    | 28,319    | 354             | 1.3    |
| Número de solicitudes con dictámenes aprobados para obtener pensión por invalidez        | 3,605     | 3,680     | 3,738     | 3,819     | 139             | 3.8    |

<sup>1/</sup> Datos ajustados, teniendo en cuenta reforma al Reglamento de Traspasos entre AFP de septiembre de 2006. Anteriormente los cálculos se efectuaron sobre la base de los traspasos confirmados. Los datos actuales reflejan los traspasos que la Superintendencia registra con entrada en vigencia con otra AFP, acumulados hasta el mes de referencia informado.

<sup>2/</sup> Número de afiliados que iniciaron relación con otra AFP durante el mes.

<sup>3/</sup> No incluye monto de recaudación acumulada de AFP Profuturo, S.A. liquidada, por US\$12.1 millones.

<sup>4/</sup> Pensiones que al cierre del período se estaban pagando.

## Resumen de Cifras del Sistema de Ahorro para Pensiones por AFP

(al 30 de junio de 2013)

| Concepto  | AFP Confía, S.A. | AFP Crecer, S.A. | SAP       |
|---|------------------|------------------|-----------|
| <b>Población afiliada</b>   |                  |                  |           |
| Número acumulado de afiliados al cierre del mes   | 1,136,433        | 1,296,323        | 2,432,756 |
| Número de cotizantes efectivos del mes de devengue  | 321,848          | 296,613          | 618,461   |
| Ingreso base de cotización promedio (US\$) (cotizantes efectivos)                           | 608              | 554              | 582       |
| <b>Traspasos efectivos <sup>1/</sup></b>  |                  |                  |           |
| Número de traspasos efectivos que ingresan a la AFP en el mes                               | 7                | 2                | 9         |
| Número de traspasos efectivos que salen de las AFP en el mes                                | 2                | 7                | 9         |
| Número de traspasos efectivos netos en el mes   | 5                | -5               | 0         |
| <b>Aportes previsionales (%)</b>  |                  |                  |           |
| Tasa total de cotización  | 13.00            | 13.00            | 13.00     |
| Ahorro previsional  | 10.80            | 10.80            | 10.80     |
| Comisión total  | 2.20             | 2.20             | 2.20      |
| Prima del seguro  | 1.10             | 1.11             | 1.10      |
| Comisión neta   | 1.10             | 1.10             | 1.10      |
| <b>Fondo de Pensiones</b>   |                  |                  |           |
| Recaudación acumulada (en millones de US\$) <sup>2/</sup>                                   | 2,987            | 2,763            | 5,750     |
| Recaudación mensual (en millones de US\$)   | 25               | 23               | 48        |
| Patrimonio del Fondo de Pensiones (en millones de US\$)                                     | 3,821            | 3,305            | 7,126     |
| Valor total del activo del Fondo de Pensiones (conforme a balance, en millones de US\$)     | 3,839            | 3,329            | 7,168     |
| <b>Estructura de la cartera de inversiones del Fondo de Pensiones</b>                       |                  |                  |           |
| Total nominal   | 3,649            | 3,149            | 6,797     |
| Total valorizada  | 3,747            | 3,237            | 6,984     |
| Títulos emitidos por instituciones públicas (en millones de US\$)                           | 3,105            | 2,695            | 5,799     |
| Títulos emitidos por instituciones financieras (en millones de US\$)                        | 225              | 246              | 470       |
| Títulos emitidos por sociedades nacionales (en millones de US\$)                            | 26               | 25               | 51        |
| Títulos emitidos por organismos financieros de desarrollo (en millones de US\$)             | 41               | 0                | 41        |
| Títulos valores extranjeros (en millones de US\$)   | 272              | 214              | 486       |
| Fondos de titularización  | 78               | 58               | 137       |
| <b>Población pensionada <sup>3/</sup></b>   |                  |                  |           |
| Número acumulado de pensionados por invalidez   | 871              | 1,042            | 1,913     |
| Número acumulado de pensionados por vejez   | 11,131           | 8,366            | 19,497    |
| Número acumulado de causantes que han generado pensión por sobrevivencia                    | 6,029            | 6,856            | 12,885    |
| Número acumulado de pensionados por sobrevivencia   | 11,845           | 13,765           | 25,610    |
| Número acumulado de solicitudes con dictámenes aprobados para obtener pensión por invalidez | 4,638            | 4,855            | 9,493     |
| <b>Cifras financieras de las AFP</b>  |                  |                  |           |
| Activo (en millones de US\$)  | 22               | 24               | 47        |
| Pasivo (en millones de US\$)  | 4                | 5                | 10        |
| Patrimonio (en millones de US\$)  | 18               | 19               | 37        |
| Ingresos por administración del Fondo de Pensiones (en millones de US\$)                    | 28               | 25               | 53        |
| Gastos de administración del Fondo de Pensiones (en millones de US\$)                       | 15               | 14               | 29        |
| Resultado del período (en millones de US\$)   | 5                | 4                | 9         |

<sup>1/</sup> Número de afiliados que iniciaron relación con otra AFP durante el mes.<sup>2/</sup> No incluye monto de recaudación acumulada de AFP Profuturo, S.A. liquidada, por US\$12.1 millones.<sup>3/</sup> Pensiones que al cierre del período se estaban pagando.

## Índices previsionales del Sistema de Ahorro para Pensiones

(AL 30 de junio de 2013)

| CONCEPTO   | dic-11 | jun-12 | dic-12 | jun-13 | Variación      |      |
|--|--------|--------|--------|--------|----------------|------|
|  |        |        |        |        | Jun-13 / Jun12 |      |
|  |        |        |        |        | Absoluta       | %    |
| <b>Población afiliada</b>  |        |        |        |        |                |      |
| <b>Cobertura con respecto a la Población Económicamente Activa (PEA) <sup>1/</sup></b>                           |        |        |        |        |                |      |
| Número acumulado de afiliados / PEA (%)  | 115.4  | 119.4  | 123.6  | 89.3   | (30.2)         |      |
| Número de cotizantes efectivos del mes de devengue/PEA (%)   | 31.5   | 32.1   | 33.1   | 22.7   | (9.4)          |      |
| Número de cotizantes efectivos / Número de afiliados (mes de devengue, en %)                                     | 27.3   | 26.9   | 26.8   | 25.4   | (1.5)          |      |
| <b>Trasposos</b>   |        |        |        |        |                |      |
| Número acumulado de trasposos / Número de cotizantes efectivos (mes de devengue) (%)                             | 83.1   | 81.9   | 79.6   | 81.3   | (0.6)          |      |
| Número de trasposos efectivos en el mes <sup>2/</sup> / Número acumulado de afiliados (%)                        | 0.02   | 0.00   | 0.00   | 0.00   | 0.0            |      |
| <b>Fondo de pensiones</b>  |        |        |        |        |                |      |
| Recaudación acumulada al final del mes / Producto Interno Bruto (PIB) (%)  | 21.1   | 21.7   | 22.9   | 24.2   | 2.5            |      |
| Patrimonio del fondo de pensiones / Producto Interno Bruto (PIB) (%)   | 26.8   | 27.3   | 28.9   | 30.0   | 2.7            |      |
| Monto valorizado de la cartera de inversiones / Número de afiliados (US\$)                                       | 2,764  | 2,761  | 2,897  | 2,871  | 109.5          | 4.0  |
| Monto valorizado de la cartera de inversiones / Número de cotizantes efectivos (mes de devengue anterior) (US\$) | 10,125 | 10,271 | 10,826 | 11,292 | 1020.9         | 9.9  |
| Monto valorizado de la cartera de inversiones / Producto Interno Bruto (PIB) (%) <sup>3/</sup>                   | 26.4   | 26.5   | 28.7   | 29.4   | 2.9            | 10.9 |
| <b>Estructura de la cartera valorizada de inversiones del fondo de pensiones (%)</b>                             |        |        |        |        |                |      |
| Títulos emitidos por instituciones públicas  | 83.5   | 85.1   | 83.7   | 83.0   | (2.1)          |      |
| Títulos emitidos por bancos y financieras  | 9.8    | 8.6    | 8.1    | 6.7    | (1.9)          |      |
| Títulos emitidos por sociedades nacionales   | 0.9    | 0.8    | 0.7    | 0.7    | (0.1)          |      |
| Títulos emitidos por organismos financieros de desarrollo  | 2.3    | 1.4    | 0.4    | 0.6    | (0.8)          |      |
| Títulos valores extranjeros  | 3.2    | 3.8    | 6.5    | 7.0    | 3.2            |      |
| Fondos de titularización   | 0.2    | 0.2    | 0.7    | 2.0    | 1.7            |      |
| <b>Rentabilidad nominal del fondo</b>  |        |        |        |        |                |      |
| Rentabilidad nominal de los últimos doce meses promedio de todos los fondos (%)                                  | 2.82   | 3.25   | 5.20   | 5.55   | 2.3            |      |
| Rentabilidad real de los últimos doce meses promedio de todos los fondos (%)                                     | (2.12) | 2.62   | 4.39   | 4.60   | 2.0            |      |
| Valor promedio mensual de la cuota del SAP (en US\$)   | 29.18  | 29.74  | 30.70  | 31.39  | 1.7            | 5.6  |

<sup>1/</sup> Dato de PEA, según Censo de Población y Vivienda 2007, publicada por la Dirección General de Estadísticas y Censos, Ministerio de Economía.

<sup>1/</sup> Dato de PEA junio 2013, según Encuesta de Hogares de propósitos múltiples 2012, publicada por la Dirección General de Estadísticas y Censos, Ministerio de Economía.

<sup>2/</sup> Número de afiliados que iniciaron relación con otra AFP durante el mes.

<sup>3/</sup> Dato de PIB a precios corrientes más reciente, publicado en sitio web del BCR, preliminar para el 2012 equivalente a US\$ 23,786.80 millones.

FUENTE: Superintendencia del Sistema Financiero.

**Índices previsionales y financieros**  
**del Sistema de Ahorro para Pensiones por AFP**  
 (Al 30 de junio de 2013)

| CONCEPTO   | AFP Confia, S.A. | AFP Crecer, S.A. | SAP       |
|--|------------------|------------------|-----------|
| <b>Población afiliada</b>  |                  |                  |           |
| <b>Cobertura con respecto a la Población Económicamente Activa (PEA) <sup>1/</sup></b>     |                  |                  |           |
| Número acumulado de afiliados / PEA (%)  | 41.7             | 47.6             | 89.3      |
| Número de cotizantes efectivos del mes de devengue/PEA (%)                                 | 11.8             | 10.9             | 22.7      |
| Número de cotizantes efectivos / Número de afiliados (mes de devengue, en %) <sup>2/</sup> | 28.3             | 22.9             | 25.4      |
| <b>FONDO DE PENSIONES</b>  |                  |                  |           |
| Monto valorizado de la cartera de inversiones / número de afiliados (US\$)                 | 3,297            | 2,429            | 2,871     |
| Monto valorizado de la cartera de inversiones / PIB (%) <sup>3/</sup>                      | 15.8             | 13.6             | 29.4      |
| Patrimonio del fondo de pensiones / Producto Interno Bruto (PIB) (%)                       | 16.1             | 13.9             | 30.0      |
| <b>Estructura de la cartera valorizada de inversiones del fondo de pensiones (%)</b>       |                  |                  |           |
| Títulos emitidos por instituciones públicas  | 82.9             | 83.2             | 83.0      |
| Títulos emitidos por bancos y financieras  | 6.0              | 7.6              | 6.7       |
| Títulos emitidos por sociedades nacionales   | 0.7              | 0.8              | 0.7       |
| Títulos emitidos por organismos financieros de desarrollo                                  | 1.1              | 0.0              | 0.6       |
| Títulos valores extranjeros  | 7.3              | 6.6              | 7.0       |
| Fondos de titularización   | 2.1              | 1.8              | 2.0       |
| <b>Rentabilidad del Fondo de Pensiones</b>   |                  |                  |           |
| Rentabilidad nominal de los últimos doce meses por fondo (%)                               | 5.53             | 5.57             | 5.5       |
| Rentabilidad real de los últimos doce meses por fondo (%)                                  | 4.58             | 4.63             | 4.6       |
| Valor promedio mensual de la cuota (US\$)  | 30.80            | 32.08            | 31.39     |
| <b>Índices financieros de las AFP <sup>4/</sup></b>  |                  |                  |           |
| <b>Rentabilidad (%)</b>  |                  |                  |           |
| Resultado bruto / activos totales  | 54.9             | 46.7             | 50.7      |
| Resultado de operación / activos totales   | 34.4             | 23.2             | 28.6      |
| Resultado del ejercicio / activos totales  | 24.1             | 16.7             | 20.2      |
| Resultado bruto / patrimonio   | 68.6             | 59.6             | 63.9      |
| Resultado del ejercicio / capital social pagado  | 51.5             | 32.3             | 41.1      |
| Primas de seguros / ingresos por comisión  | 48.1             | 48.8             | 48.4      |
| <b>Productividad</b>   |                  |                  |           |
| Ingresos por comisiones / ingresos operativos (%)  | 100.0            | 100.0            | 100.0     |
| Ingresos de operación / ingresos totales (%)   | 98.3             | 99.0             | 98.6      |
| Gastos totales / ingresos totales  | 0.8              | 0.8              | 0.8       |
| Ingresos de operación / activos totales (%)  | 122.6            | 103.2            | 112.5     |
| <b>Solvencia y liquidez</b>  |                  |                  |           |
| Disponible + inversiones financieras / pasivo circulante                                   | 2.8              | 3.6              | 3.3       |
| Activo circulante / pasivo circulante  | 3.4              | 4.4              | 3.9       |
| Activo circulante / total activo (%)   | 64.1             | 93.2             | 79.2      |
| <b>Solidez patrimonial (miles de US\$)</b>   |                  |                  |           |
| Capital excedente = capital mínimo mantenido - capital exigido                             | 5,304.70         | 6,994.60         | 12,299.30 |
| <b>Relación cobertura del patrimonio neto mínimo (número de veces)</b>                     | 1.5              | 1.7              | 1.6       |
| <b>Apalancamiento</b>  |                  |                  |           |
| Apalancamiento = pasivo / patrimonio   | 0.25             | 0.28             | 0.26      |
| Nivel de endeudamiento = pasivo total / activo total                                       | 0.20             | 0.22             | 0.21      |
| Patrimonio / activo total  | 0.80             | 0.78             | 0.79      |
| <b>Eficiencia operativa</b>  |                  |                  |           |
| <b>Costos y rendimientos del personal</b>  |                  |                  |           |
| Costos de operación / ingresos de operación  | 0.18             | 0.24             | 0.21      |
| Gastos de personal y administración / ingresos de operación                                | 0.17             | 0.22             | 0.20      |
| <b>Costos y rendimiento por afiliado ( US\$)</b>   |                  |                  |           |
| Gastos de operación / afiliados  | 4.36             | 4.55             | 4.46      |
| Gastos de personal y administración / afiliados  | 4.12             | 4.31             | 4.22      |
| Ingresos de operación / afiliados  | 24.25            | 19.28            | 21.60     |
| Utilidad bruta / afiliados   | 10.86            | 8.73             | 9.73      |

1/ Dato de PEA, según Censo de Población y Vivienda 2007, publicada por la Dirección General de Estadísticas y Censos, Ministerio de Economía.

1/ Dato de PEA junio 2013, según Encuesta de Hogares de propósitos múltiples 2012, publicada por la Dirección General de Estadísticas y Censos, Ministerio de Economía.

2/ Numero de cotizantes efectivos / Número afiliados (en %).

3/ Dato de PIB a precios corrientes más reciente, publicado en sitio web del BCR, preliminar para el 2012 equivalente a US\$ 23,786.80 millones.

4/ Calculados sobre la base de las cifras acumuladas de los Estados Financieros.

FUENTE: Superintendencia del Sistema Financiero.

## Sistema de Ahorro para Pensiones

### Coberturas de las pólizas, sociedades de seguros y comisiones cobradas sobre el aporte, según AFP

(al 30 de junio de 2013)

| Administradora   | Coberturas de la póliza  | Sociedades de Seguro                    | Comisión sobre el Aporte (% del salario) |  |                   |
|------------------|--|---|--|--|-------------------|
|                  |  |   | Comisión Neta Administradora             | Costo del Seguro 1/  | Comisión Total 2/ |
| AFP Confía, S.A. | Pensiones por invalidez en primer dictámen, capital complementario y contribución especial | AIG VIDA, S. A., Seguros de Personas    | 1.102%                                   | 1.098% sobre salarios cotizados mensualmente.                                | 2.200%            |
| AFP Crecer, S.A. | Pensiones por invalidez en primer dictámen, capital complementario y contribución especial | ASESUISA VIDA S,A., Seguros de Personas | 1.095%                                   | 1.105% mensual sobre el Ingreso Base de Cotización (IBC) del grupo asegurado | 2.200%            |

<sup>1/</sup> Una modificación en la prima del seguro, no necesariamente indica un aumento en la comisión que cobra la AFP.

<sup>2/</sup> La Ley del Sistema de Ahorro para Pensiones, establece un transitorio de comisiones cobradas por las AFP: Para los años de 1999 y 2000 un máximo del 3.25%, y a partir del año 2001 la comisión máxima a cobrar a sus afiliados fue de 3.0%. Por reforma del decreto legislativo No. 891 de diciembre de 2005, la comisión máxima cobrada vigente a partir de mayo de 2006 fue de 2.7%. Por reforma del decreto legislativo No. 1036 de marzo de 2012, la comisión cobrada a partir de su vigencia es de 2.20%

FUENTE: Cifras remitidas por las entidades.

## Sistema de Pensiones Público

### Cifras del Estado de Situación Financiera

Saldos al 30 de junio de 2012 y 2013  
(en miles de dólares)

| Rubros del estado de situación financiera      | INPEP         |               | ISSS<br>(Régimen de invalidez, vejez<br>y muerte ) |               | Total Sistema de Pensiones<br>Público |               |
|--|---------------|---------------|--|---------------|---------------------------------------|---------------|
|  | 2012          | 2013          | 2012   | 2013          | 2012                                  | 2013          |
| <b>Recursos</b>                                |               |               |  |               |                                       |               |
| <b>I. Fondos (1+2+3)</b>                       | <b>2,778</b>  | <b>1,876</b>  | <b>2,704</b>                                       | <b>2,863</b>  | <b>5,482</b>                          | <b>4,739</b>  |
| 1. Disponibilidades                            | 2,748         | 1,840         | 2,551  | 2,715         | 5,299                                 | 4,554         |
| 2. Anticipos de fondos                         | 2             | 3             | 0  | 0             | 2                                     | 3             |
| 3. Deudores monetarios                         | 28            | 32            | 153  | 148           | 182                                   | 181           |
| <b>II. Inversiones financieras (1+2+3+4+5)</b> | <b>19,979</b> | <b>25,302</b> | <b>30,136</b>                                      | <b>29,442</b> | <b>50,115</b>                         | <b>54,744</b> |
| 1. Inversiones temporales                      | 6,740         | 12,140        | 10,312   | 10,312        | 17,052                                | 22,452        |
| 2. Inversiones permanentes                     | 0             | 0             | 0  | 0             | 0                                     | 0             |
| 3. Inversiones en préstamos, largo plazo       | 1,885         | 2,001         | 0  | 0             | 1,885                                 | 2,001         |
| 4. Deudores financieros                        | 11,175        | 10,978        | 19,811   | 19,120        | 30,986                                | 30,099        |
| 5. Inversiones intangibles                     | 179           | 183           | 13   | 9             | 191                                   | 192           |
| <b>III. Inversiones en existencias (1+2)</b>   | <b>963</b>    | <b>734</b>    | <b>38</b>  | <b>68</b>     | <b>1,001</b>                          | <b>802</b>    |
| 1. Existencias institucionales                 | 963           | 734           | 38   | 68            | 1,001                                 | 802           |
| 2. Existencias de producción en proceso        | 0             | 0             | 0  | 0             | 0                                     | 0             |
| <b>IV. Inversiones en bienes de uso (1+2)</b>  | <b>6,501</b>  | <b>6,435</b>  | <b>507</b>   | <b>517</b>    | <b>7,007</b>                          | <b>6,953</b>  |
| 1. Bienes depreciables                         | 2,746         | 2,681         | 506  | 517           | 3,252                                 | 3,197         |
| 2. Bienes no depreciables                      | 3,754         | 3,754         | 1  | 1             | 3,755                                 | 3,755         |
| <b>Total de recursos (I+II+III+IV)</b>         | <b>30,221</b> | <b>34,347</b> | <b>33,384</b>                                      | <b>32,890</b> | <b>63,605</b>                         | <b>67,237</b> |
| <b>Obligaciones</b>                            |               |               |  |               |                                       |               |
| <b>I. Deuda corriente (1+2)</b>                | <b>5,650</b>  | <b>6,547</b>  | <b>4,438</b>                                       | <b>4,262</b>  | <b>10,088</b>                         | <b>10,809</b> |
| 1. Depósitos de terceros                       | 5,548         | 6,423         | 3,304  | 3,131         | 8,852                                 | 9,554         |
| 2. Acreedores monetarios                       | 102           | 124           | 1,134  | 1,131         | 1,237                                 | 1,255         |
| <b>II. Financiamiento de terceros (1+2)</b>    | <b>10,241</b> | <b>9,149</b>  | <b>20,745</b>                                      | <b>20,254</b> | <b>30,986</b>                         | <b>29,402</b> |
| 1. Acreedores financieros                      | 10,241        | 9,149         | 20,712   | 20,254        | 30,953                                | 29,402        |
| 2. Acreedores monetarios por pagar             | 0             | 0             | 33   | 0             | 33                                    | 0             |
| <b>III. Patrimonio estatal (1+2)</b>           | <b>14,004</b> | <b>16,642</b> | <b>6,107</b>                                       | <b>7,995</b>  | <b>20,111</b>                         | <b>24,637</b> |
| 1. Patrimonio                                  | 3,510         | 6,027         | 6,107  | 7,995         | 9,617                                 | 14,022        |
| 2. Reservas                                    | 10,494        | 10,615        | 0  | 0             | 10,494                                | 10,615        |
| 3. Detrimento patrimonial                      | 0             | 0             | 0  | 0             | 0                                     | 0             |
| <b>IV. Resultado del período</b>               | <b>326</b>    | <b>2,009</b>  | <b>2,094</b>                                       | <b>380</b>    | <b>2,420</b>                          | <b>2,389</b>  |
| <b>Total de obligaciones (I+II+III+IV)</b>     | <b>30,221</b> | <b>34,347</b> | <b>33,384</b>                                      | <b>32,890</b> | <b>63,605</b>                         | <b>67,237</b> |

**Sistema de Pensiones Público**  
**Resumen de cifras del Estado de Situación Financiera**  
(en miles de dólares)

| Rubros del estado de situación financiera      | Meses         |               |               |               |               |
|--|---------------|---------------|---------------|---------------|---------------|
|  | Junio/11      | Junio/12      | Abril/13      | Mayo/13       | Junio/13      |
| <b>Recursos</b>                                |               |               |               |               |               |
| <b>I. Fondos (1+2+3)</b>                       | <b>6,210</b>  | <b>5,482</b>  | <b>6,251</b>  | <b>6,253</b>  | <b>4,739</b>  |
| 1. Disponibilidades                            | 4,880         | 5,299         | 6,102         | 6,080         | 4,554         |
| 2. Anticipos de fondos                         | 1,123         | 2             | 2             | 4             | 3             |
| 3. Deudores monetarios                         | 207           | 182           | 147           | 169           | 181           |
| <b>II. Inversiones financieras (1+2+3+4+5)</b> | <b>45,849</b> | <b>50,115</b> | <b>39,554</b> | <b>47,231</b> | <b>54,744</b> |
| 1. Inversiones temporales                      | 18,752        | 17,052        | 22,452        | 22,452        | 22,452        |
| 2. Inversiones permanentes                     | 0             | 0             | 0             | 0             | 0             |
| 3. Inversiones en préstamos, largo plazo       | 2,595         | 1,885         | 2,139         | 2,068         | 2,001         |
| 4. Deudores financieros                        | 24,311        | 30,986        | 14,759        | 22,526        | 30,099        |
| 5. Inversiones intangibles                     | 190           | 191           | 204           | 185           | 192           |
| <b>III. Inversiones en existencias (1+2)</b>   | <b>2,107</b>  | <b>1,001</b>  | <b>801</b>    | <b>816</b>    | <b>802</b>    |
| 1. Existencias institucionales                 | 2,107         | 1,001         | 801           | 816           | 802           |
| 2. Existencias de producción en proceso        | 0             | 0             | 0             | 0             | 0             |
| <b>IV. Inversiones en bienes de uso (1+2)</b>  | <b>6,778</b>  | <b>7,007</b>  | <b>7,013</b>  | <b>6,964</b>  | <b>6,953</b>  |
| 1. Bienes depreciables                         | 3,023         | 3,252         | 3,258         | 3,209         | 3,197         |
| 2. Bienes no depreciables                      | 3,755         | 3,755         | 3,755         | 3,755         | 3,755         |
| <b>Total de recursos (I+II+III+IV)</b>         | <b>60,943</b> | <b>63,605</b> | <b>53,620</b> | <b>61,265</b> | <b>67,237</b> |
| <b>Obligaciones</b>                            |               |               |               |               |               |
| <b>I. Deuda corriente (1+2)</b>                | <b>9,554</b>  | <b>10,088</b> | <b>10,772</b> | <b>10,764</b> | <b>10,809</b> |
| 1. Depósitos de terceros                       | 8,402         | 8,852         | 9,619         | 9,537         | 9,554         |
| 2. Acreedores monetarios                       | 1,152         | 1,237         | 1,153         | 1,227         | 1,255         |
| <b>II. Financiamiento de terceros (1+2)</b>    | <b>25,270</b> | <b>30,986</b> | <b>14,055</b> | <b>21,816</b> | <b>29,402</b> |
| 1. Acreedores financieros                      | 25,251        | 30,953        | 14,055        | 21,816        | 29,402        |
| 2. Acreedores monetarios por pagar             | 19            | 33            | 0             | 0             | 0             |
| <b>III. Patrimonio estatal (1+2)</b>           | <b>23,632</b> | <b>20,111</b> | <b>24,655</b> | <b>24,662</b> | <b>24,637</b> |
| 1. Patrimonio                                  | 12,238        | 9,617         | 14,022        | 14,022        | 14,022        |
| 2. Reservas                                    | 11,394        | 10,494        | 10,633        | 10,639        | 10,615        |
| 3. Detrimento patrimonial                      | 0             | 0             | 0             | 0             | 0             |
| <b>IV. Resultado del período</b>               | <b>2,488</b>  | <b>2,420</b>  | <b>4,138</b>  | <b>4,023</b>  | <b>2,389</b>  |
| <b>Total de obligaciones (I+II+III+IV)</b>     | <b>60,943</b> | <b>63,605</b> | <b>53,620</b> | <b>61,265</b> | <b>67,237</b> |

Fuente: Cifras remitidas por las entidades.



## Sistema de Pensiones Público

### Cifras del Estado de Rendimiento Económico

Saldos al 30 de junio de 2012 y 2013  
(en miles de dólares)

| Rubros del estado de rendimiento económico         | INPEP          |                | ISSS (Régimen de Invalidez, vejez y muerte) |                | Total Sistema de Pensiones Público |                |
|--|----------------|----------------|---|----------------|------------------------------------|----------------|
|  | 2012           | 2013           | 2012  | 2013           | 2012                               | 2013           |
| <b>Gastos</b>                                      |                |                |   |                |                                    |                |
| <b>I. Gastos de gestión</b>                        |                |                |   |                |                                    |                |
| 1. Gastos previsionales                            | 108,198        | 112,633        | 95,144                                      | 100,360        | 203,342                            | 212,994        |
| 2. Gastos en personal                              | 1,701          | 1,736          | 1,554                                       | 1,576          | 3,256                              | 3,312          |
| 3. Gastos en bienes de consumo y servicios         | 460            | 436            | 356   | 301            | 815                                | 737            |
| 4. Gastos en bienes capitalizables                 | 12             | 15             | 1   | 1              | 13                                 | 16             |
| 5. Gastos financieros y otros                      | 13             | 17             | 1   | 0              | 14                                 | 17             |
| 6. Gastos en transferencias otorgadas              | 47             | 43             | 1   | 0              | 47                                 | 43             |
| 7. Costos de ventas y cargos calculados            | 289            | 266            | 77  | 73             | 367                                | 339            |
| 8. Gastos de actualizaciones y ajustes             | 45             | 9              | 193   | 178            | 238                                | 187            |
| <b>II. Total de egresos (1+2+3+4+5+6+7+8)</b>      | <b>110,764</b> | <b>115,156</b> | <b>97,327</b>                               | <b>102,490</b> | <b>208,092</b>                     | <b>217,646</b> |
| <b>Ingresos</b>                                    |                |                |   |                |                                    |                |
| <b>I. Ingresos de gestión</b>                      |                |                |   |                |                                    |                |
| 1. Ingresos seguridad social                       | 7,870          | 9,472          | 2,888                                       | 2,829          | 10,758                             | 12,301         |
| 2. Ingresos financieros y otros                    | 276            | 364            | 131   | 218            | 407                                | 582            |
| 3. Ingreso por transferencias corrientes recibidas | 101,510        | 106,953        | 96,074                                      | 99,773         | 197,585                            | 206,726        |
| 4. Ingresos por ventas de bienes y servicios       | 63             | 55             | 0   | 0              | 63                                 | 55             |
| 5. Ingresos por actualizaciones y ajustes          | 1,371          | 321            | 328   | 50             | 1,699                              | 371            |
| <b>II. Total de ingresos (1+2+3+4+5)</b>           | <b>111,090</b> | <b>117,165</b> | <b>99,421</b>                               | <b>102,869</b> | <b>210,512</b>                     | <b>220,034</b> |
| <b>Resultado del período (II-II)</b>               | <b>326</b>     | <b>2,009</b>   | <b>2,094</b>                                | <b>380</b>     | <b>2,420</b>                       | <b>2,389</b>   |

## Sistema de Pensiones Público

### Resumen de Cifras del Estado de Rendimiento Económico

(en miles de dólares)

| Rubros del balance                                 | Años           |                | Meses          |                |                |
|--|----------------|----------------|----------------|----------------|----------------|
|  | Junio/11       | Junio/12       | Abril/13       | Mayo/13        | Junio/13       |
| <b>Gastos</b>                                      |                |                |                |                |                |
| <b>I. Gastos de gestión</b>                        |                |                |                |                |                |
| 1. Gastos previsionales                            | 196,571        | 203,342        | 140,203        | 176,317        | 212,994        |
| 2. Gastos en personal                              | 3,130          | 3,256          | 1,976          | 2,493          | 3,312          |
| 3. Gastos en bienes de consumo y servicios         | 692            | 815            | 464            | 603            | 737            |
| 4. Gastos en bienes capitalizables                 | 13             | 13             | 12             | 15             | 16             |
| 5. Gastos financieros y otros                      | 11             | 14             | 9              | 14             | 17             |
| 6. Gastos en transferencias otorgadas              | 41             | 47             | 30             | 36             | 43             |
| 7. Costos de ventas y cargos calculados            | 317            | 367            | 212            | 278            | 339            |
| 8. Gastos de actualizaciones y ajustes             | 958            | 238            | 142            | 164            | 187            |
| <b>II. Total de egresos (1+2+3+4+5+6+7+8)</b>      | <b>201,734</b> | <b>208,092</b> | <b>143,047</b> | <b>179,919</b> | <b>217,646</b> |
| <b>Ingresos</b>                                    |                |                |                |                |                |
| <b>I. Ingresos de gestión</b>                      |                |                |                |                |                |
| 1. Ingresos seguridad social                       | 11,734         | 10,758         | 8,576          | 10,839         | 12,301         |
| 2. Ingresos financieros y otros                    | 367            | 407            | 371            | 483            | 582            |
| 3. Ingreso por transferencias corrientes recibidas | 191,594        | 197,585        | 137,950        | 172,263        | 206,726        |
| 4. Ingresos por ventas de bienes y servicios       | 32             | 63             | 44             | 50             | 55             |
| 5. Ingresos por actualizaciones y ajustes          | 495            | 1,699          | 244            | 309            | 371            |
| <b>II. Total de ingresos (1+2+3+4+5)</b>           | <b>204,222</b> | <b>210,512</b> | <b>147,185</b> | <b>183,943</b> | <b>220,034</b> |
| <b>Resultado del período (II-II)</b>               | <b>2,488</b>   | <b>2,420</b>   | <b>4,138</b>   | <b>4,023</b>   | <b>2,389</b>   |

## Sistema de Pensiones Público

### Composición de la cartera de inversión por instituto previsional y por tipo de inversión, según emisor <sup>1/</sup>

SalDOS al 30 de junio de 2013  
(en miles de dólares)

| Emisor                                  | Depósito a plazo fijo | Depósito de ahorro | Total         |
|---|-----------------------|--------------------|---------------|
| <b>Total SPP</b>                        | <b>22,452</b>         | <b>288</b>         | <b>22,740</b> |
| <b>INPEP</b>                            |                       |                    |               |
| <b>Total INPEP</b>                      | <b>12,140</b>         | <b>288</b>         | <b>12,428</b> |
| Banco Agrícola, S.A.                    | 2,450                 | 14                 | 2,464         |
| Banco Citibank El Salvador, S.A.        | 1,650                 | 54                 | 1,704         |
| Banco Davivienda Salvadoreño, S.A.      | 0                     | 61                 | 61            |
| Banco de América Central, S.A.          | 0                     | 13                 | 13            |
| Banco G&T Continental El Salvador, S.A. | 2,490                 | 52                 | 2,542         |
| Banco Hipotecario de El Salvador, S.A.  | 2,650                 | 12                 | 2,662         |
| Banco Promérica, S.A.                   | 2,900                 | 50                 | 2,950         |
| Banco Procredit, S.A.                   | 0                     | 0                  | 0             |
| Scotiabank El Salvador, S.A.            | 0                     | 32                 | 32            |
| <b>ISSS</b>                             |                       |                    |               |
| <b>Total ISSS</b>                       | <b>10,312</b>         | <b>0</b>           | <b>10,312</b> |
| Banco Agrícola, S.A.                    | 2,047                 | 0                  | 2,047         |
| Banco de América Central, S.A.          | 2,021                 | 0                  | 2,021         |
| Banco de Fomento Agropecuario           | 0                     | 0                  | 0             |
| Banco G&T Continental El Salvador, S.A. | 2,127                 | 0                  | 2,127         |
| Banco Hipotecario de El Salvador, S.A.  | 1,458                 | 0                  | 1,458         |
| Banco Promérica, S.A.                   | 2,434                 | 0                  | 2,434         |
| Scotiabank El Salvador, S.A.            | 226                   | 0                  | 226           |

<sup>1/</sup> La composición de la cartera de inversión correspondiente, sólo incluye el Régimen de Invalidez, Vejez y Muerte.

Nota: La Unidad de Pensiones del ISSS no informa las cuentas de ahorro desde junio de 2005.

FUENTE: Cifras remitidas por las entidades.

**Sistema de Pensiones Público**  
**Recaudación acumulada, según instituto previsional**

(acumulada de enero a diciembre, y de enero a junio de cada año, en miles de US\$)

| Instituto    | dic-07        | jun-08        | dic-08        | jun-09        | dic-09        | jun-10        | dic-10        | jun-11        | dic-11        | jun-12        | dic-12        | jun-13        |
|--------------|---------------|---------------|---------------|---------------|---------------|---------------|---------------|---------------|---------------|---------------|---------------|---------------|
| <b>Total</b> | <b>26,249</b> | <b>12,951</b> | <b>25,992</b> | <b>13,363</b> | <b>26,568</b> | <b>13,099</b> | <b>25,557</b> | <b>11,734</b> | <b>22,743</b> | <b>10,758</b> | <b>23,156</b> | <b>12,301</b> |
| <b>INPEP</b> | 18,226        | 9,114         | 18,409        | 9,689         | 19,374        | 9,578         | 18,794        | 8,553         | 16,498        | 7,870         | 17,234        | 9,472         |
| <b>ISSS</b>  | 8,023         | 3,838         | 7,583         | 3,674         | 7,194         | 3,521         | 6,763         | 3,181         | 6,245         | 2,888         | 5,922         | 2,829         |

Nota: La recaudación correspondiente al ISSS, sólo incluye el Régimen de Invalidez, Vejez y Muerte. Los datos de recaudación del ISSS han sido revisados y se ajustaron al restarle los valores que no le correspondían a dicho Instituto.  
FUENTE: Información remitida por las entidades.

**Sistema de Pensiones Público**  
**Certificados de Traspaso (CT) y Certificados de Traspaso**  
**Complementarios (CTC) emitidos**

(montos acumulados desde abril de 1998 a junio de 2013)

| AFP           | ISSS          |                      | INPEP         |                    | TOTAL         |                      |
|---------------|---------------|----------------------|---------------|--------------------|---------------|----------------------|
|               | Cantidad      | Monto en US\$        | Cantidad      | Monto en US\$      | Cantidad      | Monto en US\$        |
| <b>CONFIA</b> | <b>26,574</b> | <b>647,333,080</b>   | <b>7,868</b>  | <b>244,983,134</b> | <b>34,442</b> | <b>892,316,214</b>   |
| CT            | 21,365        | 416,423,861          | 5,488         | 149,659,878        | 26,853        | 566,083,739          |
| CTC           | 5,209         | 230,909,219          | 2,380         | 95,323,256         | 7,589         | 326,232,476          |
| <b>CRECER</b> | <b>26,944</b> | <b>505,954,974</b>   | <b>5,980</b>  | <b>173,217,732</b> | <b>32,924</b> | <b>679,172,706</b>   |
| CT            | 22,883        | 347,479,133          | 4,315         | 109,166,625        | 27,198        | 456,645,758          |
| CTC           | 4,061         | 158,475,841          | 1,665         | 64,051,107         | 5,726         | 222,526,949          |
| <b>TOTAL</b>  | <b>53,518</b> | <b>1,153,288,054</b> | <b>13,848</b> | <b>418,200,866</b> | <b>67,366</b> | <b>1,571,488,921</b> |
| CT            | 44,248        | 763,902,993          | 9,803         | 258,826,503        | 54,051        | 1,022,729,496        |
| CTC           | 9,270         | 389,385,061          | 4,045         | 159,374,364        | 13,315        | 548,759,425          |

Nota: Los CTC se comenzaron a emitir a partir del año 2003, con la entrada en vigencia del decreto No. 1217 "Decreto Especial de Equiparación de Pensiones para afiliados optados, comprendidos en el Art. 184 de la Ley del Sistema de Ahorro para Pensiones, que fue derogado mediante Decreto Legislativo No. 100 "Reformas a la Ley del Sistema de Ahorro para Pensiones".

No se incluyen 73 CT emitidos para afiliados de AFP Profuturo liquidada, por US\$ 462.1 miles.

FUENTE: Sistema de Afiliación.

**Sistema de Pensiones Público**  
**Monto promedio de las pensiones otorgadas**  
**por tipo de pensión, según instituto previsional y género**

(al 30 de junio de 2013, en US\$)

| Instituto               | Vejez      | Invalidez  | Viudez     | Orfandad   | Ascendencia |
|-------------------------|------------|------------|------------|------------|-------------|
| <b>Pensión promedio</b> | <b>349</b> | <b>219</b> | <b>172</b> | <b>114</b> | <b>155</b>  |
| Femenino                | 338        | 215        | 193        | 119        | 173         |
| Masculino               | 360        | 223        | 151        | 109        | 137         |
| <b>INPEP</b>            | <b>369</b> | <b>222</b> | <b>173</b> | <b>111</b> | <b>161</b>  |
| Femenino                | 369        | 219        | 191        | 122        | 179         |
| Masculino               | 369        | 225        | 155        | 100        | 143         |
| <b>ISSS</b>             | <b>325</b> | <b>210</b> | <b>170</b> | <b>117</b> | <b>148</b>  |
| Femenino                | 298        | 200        | 195        | 116        | 168         |
| Masculino               | 351        | 219        | 144        | 117        | 128         |

FUENTE: Información remitida por las entidades.

**Sistema de Pensiones Público**  
**Población registrada en el SPP, por tipo de población y género, según instituto previsional y rangos de edad**  
(acumulada al 30 de junio de 2013)

| Rangos de edad  | Población activa                  |               |               |                                       |              |              | Población pasiva                   |               |               |                   |               |               |              |               |               |              |               |               | Total         |                |                |
|-----------------|-----------------------------------|---------------|---------------|---------------------------------------|--------------|--------------|------------------------------------|---------------|---------------|-------------------|---------------|---------------|--------------|---------------|---------------|--------------|---------------|---------------|---------------|----------------|----------------|
|                 | Solicitaron permanencia en el SPP |               |               | Les correspondía permanecer en el SPP |              |              | Población pensionada <sup>1/</sup> |               |               | Población cesante |               |               | Fallecidos   |               |               | Asignaciones |               |               |               |                |                |
|                 | Femenino                          | Masculino     | Total         | Femenino                              | Masculino    | Total        | Femenino                           | Masculino     | Total         | Femenino          | Masculino     | Total         | Femenino     | Masculino     | Total         | Femenino     | Masculino     | Total         | Femenino      | Masculino      | Total          |
| <b>Total</b>    | <b>9,765</b>                      | <b>14,188</b> | <b>23,953</b> | <b>2,357</b>                          | <b>2,817</b> | <b>5,174</b> | <b>57,020</b>                      | <b>42,933</b> | <b>99,953</b> | <b>10,238</b>     | <b>17,813</b> | <b>28,051</b> | <b>3,366</b> | <b>27,469</b> | <b>30,835</b> | <b>7,917</b> | <b>13,604</b> | <b>21,521</b> | <b>90,663</b> | <b>118,824</b> | <b>209,487</b> |
| Menos de 20     | 0                                 | 0             | 0             | 0                                     | 0            | 0            | 795                                | 807           | 1,602         | 0                 | 0             | 0             | 0            | 0             | 0             | 0            | 0             | 0             | 795           | 807            | 1,602          |
| De 20 a 24 años | 0                                 | 0             | 0             | 0                                     | 0            | 0            | 336                                | 337           | 673           | 0                 | 0             | 0             | 0            | 0             | 0             | 0            | 0             | 0             | 336           | 337            | 673            |
| De 25 a 29 años | 0                                 | 0             | 0             | 0                                     | 0            | 0            | 34                                 | 36            | 70            | 0                 | 0             | 0             | 0            | 0             | 0             | 0            | 0             | 0             | 34            | 36             | 70             |
| De 30 a 34 años | 0                                 | 0             | 0             | 0                                     | 0            | 0            | 75                                 | 54            | 129           | 0                 | 0             | 0             | 0            | 1             | 1             | 0            | 0             | 0             | 75            | 55             | 130            |
| De 35 a 39 años | 0                                 | 0             | 0             | 0                                     | 0            | 0            | 144                                | 91            | 235           | 0                 | 0             | 0             | 9            | 67            | 76            | 0            | 0             | 0             | 153           | 158            | 311            |
| De 40 a 44 años | 0                                 | 0             | 0             | 0                                     | 0            | 0            | 296                                | 117           | 413           | 0                 | 0             | 0             | 35           | 222           | 257           | 0            | 0             | 0             | 331           | 339            | 670            |
| De 45 a 49 años | 0                                 | 0             | 0             | 0                                     | 0            | 0            | 626                                | 155           | 781           | 0                 | 0             | 0             | 62           | 363           | 425           | 0            | 6             | 6             | 688           | 524            | 1,212          |
| De 50 a 54 años | 2,696                             | 2,311         | 5,007         | 0                                     | 0            | 0            | 1,204                              | 190           | 1,394         | 62                | 106           | 168           | 116          | 595           | 711           | 11           | 16            | 27            | 4,089         | 3,218          | 7,307          |
| De 55 a 59 años | 4,589                             | 5,139         | 9,728         | 0                                     | 0            | 0            | 3,139                              | 522           | 3,661         | 2,136             | 348           | 2,484         | 214          | 1,301         | 1,515         | 1,341        | 68            | 1,409         | 11,419        | 7,378          | 18,797         |
| De 60 a 64 años | 2,203                             | 4,435         | 6,638         | 0                                     | 0            | 0            | 5,967                              | 2,923         | 8,890         | 3,108             | 3,421         | 6,529         | 252          | 1,898         | 2,150         | 1,990        | 1,711         | 3,701         | 13,520        | 14,388         | 27,908         |
| De 65 a 69 años | 277                               | 2,054         | 2,331         | 998                                   | 2            | 1,000        | 12,265                             | 6,282         | 18,547        | 2,247             | 4,390         | 6,637         | 419          | 2,405         | 2,824         | 2,686        | 2,637         | 5,323         | 18,892        | 17,770         | 36,662         |
| De 70 a 74 años | 0                                 | 249           | 249           | 607                                   | 1,200        | 1,807        | 11,389                             | 10,944        | 22,333        | 1,271             | 3,781         | 5,052         | 449          | 3,368         | 3,817         | 1,067        | 4,817         | 5,884         | 14,783        | 24,359         | 39,142         |
| De 75 a 79 años | 0                                 | 0             | 0             | 342                                   | 806          | 1,148        | 8,954                              | 9,421         | 18,375        | 682               | 2,715         | 3,397         | 387          | 3,728         | 4,115         | 452          | 2,485         | 2,937         | 10,817        | 19,155         | 29,972         |
| De 80 a 84 años | 0                                 | 0             | 0             | 211                                   | 450          | 661          | 6,154                              | 6,078         | 12,232        | 344               | 1,604         | 1,948         | 393          | 3,698         | 4,091         | 228          | 1,111         | 1,339         | 7,330         | 12,941         | 20,271         |
| 85 años ó más   | 0                                 | 0             | 0             | 199                                   | 359          | 558          | 5,642                              | 4,976         | 10,618        | 388               | 1,448         | 1,836         | 1,030        | 9,823         | 10,853        | 142          | 753           | 895           | 7,401         | 17,359         | 24,760         |
| <b>INPEP</b>    | <b>6,326</b>                      | <b>9,089</b>  | <b>15,415</b> | <b>533</b>                            | <b>705</b>   | <b>1,238</b> | <b>31,469</b>                      | <b>21,775</b> | <b>53,244</b> | <b>2,262</b>      | <b>5,511</b>  | <b>7,773</b>  | <b>2,123</b> | <b>14,315</b> | <b>16,438</b> | <b>275</b>   | <b>890</b>    | <b>1,165</b>  | <b>42,988</b> | <b>52,285</b>  | <b>95,273</b>  |
| Menos de 20     | 0                                 | 0             | 0             | 0                                     | 0            | 0            | 389                                | 385           | 774           | 0                 | 0             | 0             | 0            | 0             | 0             | 0            | 0             | 0             | 389           | 385            | 774            |
| De 20 a 24 años | 0                                 | 0             | 0             | 0                                     | 0            | 0            | 148                                | 137           | 285           | 0                 | 0             | 0             | 0            | 0             | 0             | 0            | 0             | 0             | 148           | 137            | 285            |
| De 25 a 29 años | 0                                 | 0             | 0             | 0                                     | 0            | 0            | 18                                 | 13            | 31            | 0                 | 0             | 0             | 0            | 0             | 0             | 0            | 0             | 0             | 18            | 13             | 31             |
| De 30 a 34 años | 0                                 | 0             | 0             | 0                                     | 0            | 0            | 36                                 | 27            | 63            | 0                 | 0             | 0             | 0            | 0             | 0             | 0            | 0             | 0             | 36            | 27             | 63             |
| De 35 a 39 años | 0                                 | 0             | 0             | 0                                     | 0            | 0            | 90                                 | 40            | 130           | 0                 | 0             | 0             | 0            | 18            | 18            | 0            | 0             | 0             | 90            | 58             | 148            |
| De 40 a 44 años | 0                                 | 0             | 0             | 0                                     | 0            | 0            | 176                                | 51            | 227           | 0                 | 0             | 0             | 3            | 59            | 62            | 0            | 0             | 0             | 179           | 110            | 289            |
| De 45 a 49 años | 0                                 | 0             | 0             | 0                                     | 0            | 0            | 403                                | 65            | 468           | 0                 | 0             | 0             | 8            | 82            | 90            | 0            | 411           | 0             | 411           | 147            | 558            |
| De 50 a 54 años | 1,762                             | 1,457         | 3,219         | 0                                     | 0            | 0            | 797                                | 81            | 878           | 26                | 48            | 74            | 37           | 230           | 267           | 0            | 0             | 0             | 2,622         | 1,816          | 4,438          |
| De 55 a 59 años | 2,899                             | 3,261         | 6,160         | 0                                     | 0            | 0            | 1,811                              | 248           | 2,059         | 347               | 170           | 517           | 71           | 580           | 651           | 21           | 3             | 24            | 5,149         | 4,262          | 9,411          |
| De 60 a 64 años | 1,462                             | 2,865         | 4,327         | 0                                     | 0            | 0            | 3,104                              | 1,689         | 4,793         | 523               | 1,039         | 1,562         | 99           | 805           | 904           | 51           | 114           | 165           | 5,239         | 6,512          | 11,751         |
| De 65 a 69 años | 203                               | 1,350         | 1,553         | 341                                   | 2            | 343          | 6,761                              | 3,868         | 10,629        | 617               | 1,081         | 1,698         | 227          | 1,110         | 1,337         | 149          | 166           | 315           | 8,298         | 7,577          | 15,875         |
| De 70 a 74 años | 0                                 | 156           | 156           | 134                                   | 346          | 480          | 6,397                              | 5,454         | 11,851        | 323               | 1,214         | 1,537         | 277          | 1,620         | 1,897         | 34           | 356           | 390           | 7,165         | 9,146          | 16,311         |
| De 75 a 79 años | 0                                 | 0             | 0             | 36                                    | 207          | 243          | 5,026                              | 4,462         | 9,488         | 166               | 871           | 1,037         | 257          | 1,912         | 2,169         | 12           | 132           | 144           | 5,497         | 7,584          | 13,081         |
| De 80 a 84 años | 0                                 | 0             | 0             | 12                                    | 87           | 99           | 3,318                              | 2,863         | 6,181         | 76                | 493           | 569           | 287          | 1,970         | 2,257         | 6            | 71            | 77            | 3,699         | 5,484          | 9,183          |
| 85 años ó más   | 0                                 | 0             | 0             | 10                                    | 63           | 73           | 2,995                              | 2,392         | 2,362         | 184               | 595           | 779           | 857          | 5,929         | 6,786         | 2            | 48            | 50            | 4,048         | 9,027          | 13,075         |
| <b>ISSS</b>     | <b>3,439</b>                      | <b>5,099</b>  | <b>8,538</b>  | <b>1,824</b>                          | <b>2,112</b> | <b>3,936</b> | <b>25,551</b>                      | <b>21,158</b> | <b>46,709</b> | <b>7,976</b>      | <b>12,302</b> | <b>20,278</b> | <b>1,243</b> | <b>13,154</b> | <b>14,397</b> | <b>7,642</b> | <b>12,714</b> | <b>20,356</b> | <b>47,675</b> | <b>66,539</b>  | <b>114,214</b> |
| Menos de 20     | 0                                 | 0             | 0             | 0                                     | 0            | 0            | 406                                | 422           | 828           | 0                 | 0             | 0             | 0            | 0             | 0             | 0            | 0             | 0             | 406           | 422            | 828            |
| De 20 a 24 años | 0                                 | 0             | 0             | 0                                     | 0            | 0            | 188                                | 200           | 388           | 0                 | 0             | 0             | 0            | 0             | 0             | 0            | 0             | 0             | 188           | 200            | 388            |
| De 25 a 29 años | 0                                 | 0             | 0             | 0                                     | 0            | 0            | 16                                 | 23            | 39            | 0                 | 0             | 0             | 0            | 0             | 0             | 0            | 0             | 0             | 16            | 23             | 39             |
| De 30 a 34 años | 0                                 | 0             | 0             | 0                                     | 0            | 0            | 39                                 | 27            | 66            | 0                 | 0             | 0             | 0            | 1             | 1             | 0            | 0             | 0             | 39            | 28             | 67             |
| De 35 a 39 años | 0                                 | 0             | 0             | 0                                     | 0            | 0            | 54                                 | 51            | 105           | 0                 | 0             | 0             | 9            | 49            | 58            | 0            | 0             | 0             | 63            | 100            | 163            |
| De 40 a 44 años | 0                                 | 0             | 0             | 0                                     | 0            | 0            | 120                                | 66            | 186           | 0                 | 0             | 0             | 32           | 163           | 195           | 0            | 0             | 0             | 152           | 229            | 381            |
| De 45 a 49 años | 0                                 | 0             | 0             | 0                                     | 0            | 0            | 223                                | 90            | 313           | 0                 | 0             | 0             | 54           | 281           | 335           | 0            | 6             | 6             | 277           | 377            | 654            |
| De 50 a 54 años | 934                               | 854           | 1,788         | 0                                     | 0            | 0            | 407                                | 109           | 516           | 36                | 58            | 94            | 79           | 365           | 444           | 11           | 16            | 27            | 1,467         | 1,402          | 2,869          |
| De 55 a 59 años | 1,690                             | 1,878         | 3,568         | 0                                     | 0            | 0            | 1,328                              | 274           | 1,602         | 1,789             | 178           | 1,967         | 143          | 721           | 864           | 1,320        | 65            | 1,385         | 6,270         | 3,116          | 9,386          |
| De 60 a 64 años | 741                               | 1,570         | 2,311         | 0                                     | 0            | 0            | 2,863                              | 1,234         | 4,097         | 2,585             | 2,382         | 4,967         | 153          | 1,093         | 1,246         | 1,939        | 1,597         | 3,536         | 8,281         | 7,876          | 16,157         |
| De 65 a 69 años | 74                                | 704           | 778           | 657                                   | 0            | 657          | 5,504                              | 2,414         | 7,918         | 1,630             | 3,309         | 4,939         | 192          | 1,295         | 1,487         | 2,537        | 2,471         | 5,008         | 10,594        | 10,193         | 20,787         |
| De 70 a 74 años | 0                                 | 93            | 93            | 473                                   | 854          | 1,327        | 4,992                              | 5,490         | 10,482        | 948               | 2,567         | 3,515         | 172          | 1,748         | 1,920         | 1,033        | 4,461         | 5,494         | 7,618         | 15,213         | 22,831         |
| De 75 a 79 años | 0                                 | 0             | 0             | 306                                   | 599          | 905          | 3,928                              | 4,959         | 8,887         | 516               | 1,844         | 2,360         | 130          | 1,816         | 1,946         | 440          | 2,353         | 2,793         | 5,320         | 11,571         | 16,891         |
| De 80 a 84 años | 0                                 | 0             | 0             | 199                                   | 363          | 562          | 6,051                              | 2,836         | 6,051         | 1,111             | 1,111         | 1,228         | 106          | 1,728         | 1,834         | 222          | 1,040         | 1,262         | 3,631         | 7,457          | 11,088         |
| 85 años ó más   | 0                                 | 0             | 0             | 189                                   | 296          | 485          | 2,647                              | 2,584         | 5,231         | 204               | 853           | 1,057         | 173          | 3,894         | 4,067         | 140          | 705           | 845           | 3,353         | 8,332          | 11,685         |

Nota: En la población activa, cesante, con asignaciones, y fallecida se incluyen únicamente afiliados con Número Único Previsional asignado.

<sup>1/</sup> En este cuadro, los datos de población pensionada, son proporcionados por el INPEP e ISSS y compilados por el Departamento de Supervisión de Afiliaciones y Beneficios de la Intendencia del Sistema de Pensiones.

FUENTE: Base de datos de afiliados e información remitida por las entidades.

**Sistema de Pensiones Público**  
**Número de pensionados por tipo de prestación y género, según instituto previsional y rangos de edad**

(acumulado al 30 de junio de 2013)

| Instituto        | Vejez         |               |               | Invalidez  |            |            | Viudez        |            |               | Orfandad     |              |              | Ascendencia |            |            | Total         |               |               |
|------------------|---------------|---------------|---------------|------------|------------|------------|---------------|------------|---------------|--------------|--------------|--------------|-------------|------------|------------|---------------|---------------|---------------|
|                  | Femenino      | Masculino     | Total         | Femenino   | Masculino  | Total      | Femenino      | Masculino  | Total         | Femenino     | Masculino    | Total        | Femenino    | Masculino  | Total      | Femenino      | Masculino     | Total         |
| <b>TOTAL SPP</b> | <b>31,101</b> | <b>39,605</b> | <b>70,706</b> | <b>257</b> | <b>671</b> | <b>928</b> | <b>23,385</b> | <b>905</b> | <b>24,290</b> | <b>1,794</b> | <b>1,639</b> | <b>3,433</b> | <b>483</b>  | <b>113</b> | <b>596</b> | <b>57,020</b> | <b>42,933</b> | <b>99,953</b> |
| 4 años ó menos   | 0             | 0             | 0             | 0          | 0          | 0          | 0             | 0          | 0             | 6            | 3            | 9            | 0           | 0          | 0          | 6             | 3             | 9             |
| De 5 a 9 años    | 0             | 0             | 0             | 0          | 0          | 0          | 0             | 0          | 0             | 29           | 39           | 68           | 0           | 0          | 0          | 29            | 39            | 68            |
| De 10 a 14 años  | 0             | 0             | 0             | 0          | 0          | 0          | 0             | 0          | 0             | 167          | 160          | 327          | 0           | 0          | 0          | 167           | 160           | 327           |
| De 15 a 19 años  | 0             | 0             | 0             | 0          | 0          | 0          | 0             | 0          | 0             | 593          | 605          | 1,198        | 0           | 0          | 0          | 593           | 605           | 1,198         |
| De 20 a 24 años  | 0             | 0             | 0             | 0          | 0          | 0          | 0             | 0          | 0             | 336          | 337          | 673          | 0           | 0          | 0          | 336           | 337           | 673           |
| De 25 a 29 años  | 0             | 0             | 0             | 0          | 0          | 0          | 7             | 0          | 7             | 27           | 36           | 63           | 0           | 0          | 0          | 34            | 36            | 70            |
| de 30 a 34 años  | 0             | 0             | 0             | 1          | 0          | 1          | 22            | 0          | 22            | 52           | 54           | 106          | 0           | 0          | 0          | 75            | 54            | 129           |
| De 35 a 39 años  | 0             | 0             | 0             | 1          | 14         | 15         | 71            | 0          | 71            | 72           | 77           | 149          | 0           | 0          | 0          | 144           | 91            | 235           |
| De 40 a 44 años  | 0             | 0             | 0             | 15         | 23         | 38         | 201           | 1          | 202           | 80           | 93           | 173          | 0           | 0          | 0          | 296           | 117           | 413           |
| De 45 a 49 años  | 1             | 0             | 1             | 17         | 67         | 84         | 531           | 9          | 540           | 77           | 79           | 156          | 0           | 0          | 0          | 626           | 155           | 781           |
| De 50 a 54 años  | 2             | 6             | 8             | 39         | 114        | 153        | 1,083         | 15         | 1,098         | 80           | 55           | 135          | 0           | 0          | 0          | 1,204         | 190           | 1,394         |
| De 55 a 59 años  | 1,035         | 259           | 1,294         | 25         | 160        | 185        | 2,026         | 54         | 2,080         | 53           | 49           | 102          | 0           | 0          | 0          | 3,139         | 522           | 3,661         |
| De 60 a 64 años  | 2,994         | 2,721         | 5,715         | 22         | 75         | 97         | 2,903         | 94         | 2,997         | 46           | 33           | 79           | 2           | 0          | 2          | 5,967         | 2,923         | 8,890         |
| De 65 a 69 años  | 8,582         | 6,041         | 14,623        | 44         | 76         | 120        | 3,579         | 150        | 3,729         | 55           | 14           | 69           | 5           | 1          | 6          | 12,265        | 6,282         | 18,547        |
| De 70 a 74 años  | 7,626         | 10,706        | 18,332        | 28         | 74         | 102        | 3,670         | 158        | 3,828         | 35           | 4            | 39           | 30          | 2          | 32         | 11,389        | 10,944        | 22,333        |
| De 75 a 79 años  | 5,285         | 9,204         | 14,489        | 36         | 33         | 69         | 3,514         | 170        | 3,684         | 27           | 0            | 27           | 92          | 14         | 106        | 8,954         | 9,421         | 18,375        |
| De 80 a 84 años  | 3,224         | 5,898         | 9,122         | 17         | 15         | 32         | 2,779         | 130        | 2,909         | 24           | 1            | 25           | 110         | 34         | 144        | 6,154         | 6,078         | 12,232        |
| 85 años ó más    | 2,352         | 4,770         | 7,122         | 12         | 20         | 32         | 2,999         | 124        | 3,123         | 35           | 0            | 35           | 244         | 62         | 306        | 5,642         | 4,976         | 10,618        |
| <b>INPEP</b>     | <b>17,482</b> | <b>19,981</b> | <b>37,463</b> | <b>199</b> | <b>394</b> | <b>593</b> | <b>12,582</b> | <b>572</b> | <b>13,154</b> | <b>988</b>   | <b>766</b>   | <b>1,754</b> | <b>218</b>  | <b>62</b>  | <b>280</b> | <b>31,469</b> | <b>21,775</b> | <b>53,244</b> |
| 4 años ó menos   | 0             | 0             | 0             | 0          | 0          | 0          | 0             | 0          | 0             | 1            | 2            | 3            | 0           | 0          | 0          | 1             | 2             | 3             |
| De 5 a 9 años    | 0             | 0             | 0             | 0          | 0          | 0          | 0             | 0          | 0             | 18           | 18           | 36           | 0           | 0          | 0          | 18            | 18            | 36            |
| De 10 a 14 años  | 0             | 0             | 0             | 0          | 0          | 0          | 0             | 0          | 0             | 99           | 86           | 185          | 0           | 0          | 0          | 99            | 86            | 185           |
| De 15 a 19 años  | 0             | 0             | 0             | 0          | 0          | 0          | 0             | 0          | 0             | 271          | 279          | 550          | 0           | 0          | 0          | 271           | 279           | 550           |
| De 20 a 24 años  | 0             | 0             | 0             | 0          | 0          | 0          | 0             | 0          | 0             | 148          | 137          | 285          | 0           | 0          | 0          | 148           | 137           | 285           |
| De 25 a 29 años  | 0             | 0             | 0             | 0          | 0          | 0          | 4             | 0          | 4             | 14           | 13           | 27           | 0           | 0          | 0          | 18            | 13            | 31            |
| de 30 a 34 años  | 0             | 0             | 0             | 0          | 0          | 0          | 14            | 0          | 14            | 22           | 27           | 49           | 0           | 0          | 0          | 36            | 27            | 63            |
| De 35 a 39 años  | 0             | 0             | 0             | 0          | 3          | 3          | 51            | 0          | 51            | 39           | 37           | 76           | 0           | 0          | 0          | 90            | 40            | 130           |
| De 40 a 44 años  | 0             | 0             | 0             | 2          | 6          | 8          | 128           | 1          | 129           | 46           | 44           | 90           | 0           | 0          | 0          | 176           | 51            | 227           |
| De 45 a 49 años  | 1             | 0             | 1             | 4          | 19         | 23         | 349           | 3          | 352           | 49           | 43           | 92           | 0           | 0          | 0          | 403           | 65            | 468           |
| De 50 a 54 años  | 2             | 3             | 5             | 16         | 38         | 54         | 728           | 12         | 740           | 51           | 28           | 79           | 0           | 0          | 0          | 797           | 81            | 878           |
| De 55 a 59 años  | 523           | 147           | 670           | 18         | 55         | 73         | 1,238         | 27         | 1,265         | 32           | 19           | 51           | 0           | 0          | 0          | 1,811         | 248           | 2,059         |
| De 60 a 64 años  | 1,521         | 1,553         | 3,074         | 22         | 56         | 78         | 1,524         | 60         | 1,584         | 37           | 20           | 57           | 0           | 0          | 0          | 3,104         | 1,689         | 4,793         |
| De 65 a 69 años  | 4,787         | 3,689         | 8,476         | 44         | 75         | 119        | 1,880         | 92         | 1,972         | 47           | 11           | 58           | 3           | 1          | 4          | 6,761         | 3,868         | 10,629        |
| De 70 a 74 años  | 4,401         | 5,281         | 9,682         | 28         | 74         | 102        | 1,930         | 98         | 2,028         | 33           | 5            | 38           | 5           | 0          | 5          | 6,397         | 5,454         | 11,851        |
| De 75 a 79 años  | 3,109         | 4,312         | 7,421         | 36         | 33         | 69         | 1,828         | 108        | 1,936         | 23           | 0            | 23           | 30          | 9          | 39         | 5,026         | 4,462         | 9,488         |
| De 80 a 84 años  | 1,848         | 2,742         | 4,590         | 17         | 15         | 32         | 1,380         | 88         | 1,468         | 23           | 1            | 24           | 50          | 17         | 67         | 3,318         | 2,863         | 6,181         |
| 85 años ó más    | 1,290         | 2,254         | 3,544         | 12         | 20         | 32         | 1,528         | 83         | 1,611         | 35           | 0            | 35           | 130         | 35         | 165        | 2,995         | 2,392         | 5,387         |
| <b>ISSS</b>      | <b>13,619</b> | <b>19,624</b> | <b>33,243</b> | <b>58</b>  | <b>277</b> | <b>335</b> | <b>10,803</b> | <b>333</b> | <b>11,136</b> | <b>806</b>   | <b>873</b>   | <b>1,679</b> | <b>265</b>  | <b>51</b>  | <b>316</b> | <b>25,551</b> | <b>21,158</b> | <b>46,709</b> |
| 4 años ó menos   | 0             | 0             | 0             | 0          | 0          | 0          | 0             | 0          | 0             | 5            | 1            | 6            | 0           | 0          | 0          | 5             | 1             | 6             |
| De 5 a 9 años    | 0             | 0             | 0             | 0          | 0          | 0          | 0             | 0          | 0             | 11           | 21           | 32           | 0           | 0          | 0          | 11            | 21            | 32            |
| De 10 a 14 años  | 0             | 0             | 0             | 0          | 0          | 0          | 0             | 0          | 0             | 68           | 74           | 142          | 0           | 0          | 0          | 68            | 74            | 142           |
| De 15 a 19 años  | 0             | 0             | 0             | 0          | 0          | 0          | 0             | 0          | 0             | 322          | 326          | 648          | 0           | 0          | 0          | 322           | 326           | 648           |
| De 20 a 24 años  | 0             | 0             | 0             | 0          | 0          | 0          | 0             | 0          | 0             | 188          | 200          | 388          | 0           | 0          | 0          | 188           | 200           | 388           |
| De 25 a 29 años  | 0             | 0             | 0             | 0          | 0          | 0          | 3             | 0          | 3             | 13           | 23           | 36           | 0           | 0          | 0          | 16            | 23            | 39            |
| De 30 a 34 años  | 0             | 0             | 0             | 1          | 0          | 1          | 8             | 0          | 8             | 30           | 27           | 57           | 0           | 0          | 0          | 39            | 27            | 66            |
| De 35 a 39 años  | 0             | 0             | 0             | 1          | 11         | 12         | 20            | 0          | 20            | 33           | 40           | 73           | 0           | 0          | 0          | 54            | 51            | 105           |
| De 40 a 44 años  | 0             | 0             | 0             | 13         | 17         | 30         | 73            | 0          | 73            | 34           | 49           | 83           | 0           | 0          | 0          | 120           | 66            | 186           |
| De 45 a 49 años  | 0             | 0             | 0             | 13         | 48         | 61         | 182           | 6          | 188           | 28           | 36           | 64           | 0           | 0          | 0          | 223           | 90            | 313           |
| De 50 a 54 años  | 0             | 3             | 3             | 23         | 76         | 99         | 355           | 3          | 358           | 29           | 27           | 56           | 0           | 0          | 0          | 407           | 109           | 516           |
| De 55 a 59 años  | 512           | 112           | 624           | 7          | 105        | 112        | 788           | 27         | 815           | 21           | 30           | 51           | 0           | 0          | 0          | 1,328         | 274           | 1,602         |
| De 60 a 64 años  | 1,473         | 1,168         | 2,641         | 0          | 19         | 19         | 1,379         | 34         | 1,413         | 9            | 13           | 22           | 2           | 2          | 2          | 2,863         | 1,234         | 4,097         |
| De 65 a 69 años  | 3,795         | 2,352         | 6,147         | 0          | 1          | 1          | 1,699         | 58         | 1,757         | 8            | 3            | 11           | 2           | 0          | 2          | 5,504         | 2,414         | 7,918         |
| De 70 a 74 años  | 3,225         | 5,425         | 8,650         | 0          | 0          | 0          | 1,740         | 60         | 1,800         | 2            | 3            | 5            | 25          | 2          | 27         | 4,992         | 5,490         | 10,482        |
| De 75 a 79 años  | 2,176         | 4,892         | 7,068         | 0          | 0          | 0          | 1,686         | 62         | 1,748         | 4            | 0            | 4            | 62          | 5          | 67         | 3,928         | 4,959         | 8,887         |
| De 80 a 84 años  | 1,376         | 3,156         | 4,532         | 0          | 0          | 0          | 1,399         | 42         | 1,441         | 1            | 0            | 1            | 60          | 17         | 77         | 2,836         | 3,215         | 6,051         |
| 85 años ó más    | 1,062         | 2,516         | 3,578         | 0          | 0          | 0          | 1,471         | 41         | 1,512         | 0            | 0            | 0            | 114         | 27         | 141        | 2,647         | 2,584         | 5,231         |



## Sistema de Pensiones Público

### Proporción de afiliados que efectivamente cotizan por mes de devengue, según instituto previsional <sup>1/</sup>

| Mes   | INPEP         | ISSS          | Total SPP      |
|---|---------------|---------------|----------------|
| <b>jun-11</b>   |               |               |                |
| Afiliados cotizantes                                  | <b>11,235</b> | <b>4,930</b>  | <b>16,165</b>  |
| Mujeres   | 5,117         | 2,189         | 7,306          |
| Hombres   | 6,118         | 2,741         | 8,859          |
| Afiliados totales <sup>2/</sup>                       | <b>72,288</b> | <b>80,867</b> | <b>153,155</b> |
| Mujeres   | 26,296        | 27,261        | 53,557         |
| Hombres   | 45,992        | 53,606        | 99,598         |
| Proporción de afiliados que efectivamente cotizan (%) | <b>15.5</b>   | <b>6.1</b>    | <b>10.6</b>    |
| <b>jun-12</b>   |               |               |                |
| Afiliados cotizantes                                  | <b>11,238</b> | <b>4,270</b>  | <b>15,508</b>  |
| Mujeres   | 5,387         | 1,899         | 7,286          |
| Hombres   | 5,851         | 2,371         | 8,222          |
| Afiliados totales <sup>2/</sup>                       | <b>75,469</b> | <b>88,080</b> | <b>163,549</b> |
| Mujeres   | 26,968        | 29,769        | 56,737         |
| Hombres   | 48,501        | 58,311        | 106,812        |
| Proporción de afiliados que efectivamente cotizan (%) | <b>14.9</b>   | <b>4.8</b>    | <b>9.5</b>     |
| <b>jun-13</b>   |               |               |                |
| Afiliados cotizantes                                  | <b>10,777</b> | <b>4,070</b>  | <b>14,847</b>  |
| Mujeres   | 4,869         | 1,801         | 6,670          |
| Hombres   | 5,908         | 2,269         | 8,177          |
| Afiliados totales <sup>2/</sup>                       | <b>79,009</b> | <b>93,406</b> | <b>172,415</b> |
| Mujeres   | 28,303        | 31,792        | 60,095         |
| Hombres   | 50,706        | 61,614        | 112,320        |
| Proporción de afiliados que efectivamente cotizan (%) | <b>13.6</b>   | <b>4.4</b>    | <b>8.6</b>     |

Nota: Cifras sujetas a revisión por parte de la Superintendencia del Sistema Financiero.

<sup>1/</sup> El mes de devengue es aquél en el cual se efectúan las retenciones necesarias para el pago de las cotizaciones del trabajador, que ha sido sujeto de remuneración.

<sup>2/</sup> Total de personas registradas con Número Único Previsional (NUP).

FUENTE: Elaborado con información suministrada por las entidades.

**Sistema de Pensiones Público**  
**Total de afiliados por tipo de trabajador, según instituto previsional**  
(al final de cada mes de referencia hasta junio de 2013)

| Institución  | dic-11        |                      |                | jun-12        |                      |                | dic-12        |                      |                | jun-13        |                      |                |
|--------------|---------------|----------------------|----------------|---------------|----------------------|----------------|---------------|----------------------|----------------|---------------|----------------------|----------------|
|              | Activo        | Pasivo <sup>1/</sup> | Total          | Activo        | Pasivo <sup>1/</sup> | Total          | Activo        | Pasivo <sup>1/</sup> | Total          | Activo        | Pasivo <sup>1/</sup> | Total          |
| <b>Total</b> | <b>29,951</b> | <b>128,466</b>       | <b>158,417</b> | <b>29,926</b> | <b>133,623</b>       | <b>163,549</b> | <b>29,885</b> | <b>138,422</b>       | <b>168,307</b> | <b>29,127</b> | <b>143,288</b>       | <b>172,415</b> |
| INPEP        | 16,771        | 57,161               | 73,932         | 16,755        | 58,714               | 75,469         | 16,724        | 60,604               | 77,328         | 16,653        | 62,356               | 79,009         |
| UPISSS       | 13,180        | 71,305               | 84,485         | 13,171        | 74,909               | 88,080         | 13,161        | 77,818               | 90,979         | 12,474        | 80,932               | 93,406         |

<sup>1/</sup> Incluyen afiliados pensionados, cesantes, con asignaciones, y fallecidos con NUP asignado.

FUENTE: Base de datos de afiliados.

**Sistema de Pensiones Público**  
**Número de afiliados que permanecen (optados y extemporáneos) y a quienes les compete permanecer en el SPP**  
**por género, según instituto previsional <sup>1/</sup>**  
(al final de cada mes de referencia hasta junio de 2013)

| Institución                                    | dic-11        |                |                | jun-12        |                |                | dic-12        |                |                | jun-13        |                |                |
|--|---------------|----------------|----------------|---------------|----------------|----------------|---------------|----------------|----------------|---------------|----------------|----------------|
|  | Femenino      | Masculino      | Total          | Femenino      | Masculino      | Total          | Femenino      | Masculino      | Total          | Femenino      | Masculino      | Total          |
| <b>Total</b>                                   | <b>55,198</b> | <b>103,219</b> | <b>158,417</b> | <b>56,737</b> | <b>106,812</b> | <b>163,549</b> | <b>58,435</b> | <b>109,872</b> | <b>168,307</b> | <b>60,095</b> | <b>112,320</b> | <b>172,415</b> |
| <b>INPEP</b>                                   | <b>26,708</b> | <b>47,224</b>  | <b>73,932</b>  | <b>26,968</b> | <b>48,501</b>  | <b>75,469</b>  | <b>27,562</b> | <b>49,766</b>  | <b>77,328</b>  | <b>28,303</b> | <b>50,706</b>  | <b>79,009</b>  |
| Permanecen en el SPP (optados y extemporáneos) | 9,106         | 17,534         | 26,640         | 9,153         | 17,749         | 26,902         | 9,226         | 17,934         | 27,160         | 9,270         | 18,053         | 27,323         |
| Les compete permanecer en el SPP               | 17,602        | 29,690         | 47,292         | 17,815        | 30,752         | 48,567         | 18,336        | 31,832         | 50,168         | 19,033        | 32,653         | 51,686         |
| <b>ISSS</b>                                    | <b>28,490</b> | <b>55,995</b>  | <b>84,485</b>  | <b>29,769</b> | <b>58,311</b>  | <b>88,080</b>  | <b>30,873</b> | <b>60,106</b>  | <b>90,979</b>  | <b>31,792</b> | <b>61,614</b>  | <b>93,406</b>  |
| Permanecen en el SPP (optados y extemporáneos) | 12,127        | 20,003         | 32,130         | 12,826        | 20,927         | 33,753         | 13,465        | 21,734         | 35,199         | 14,082        | 22,548         | 36,630         |
| Les compete permanecer en el SPP               | 16,363        | 35,992         | 52,355         | 16,943        | 37,384         | 54,327         | 17,408        | 38,372         | 55,780         | 17,710        | 39,066         | 56,776         |

<sup>1/</sup> Según lo establecido en el artículo 184 de la Ley del SAP.

Nota: Estas cifras incluyen afiliados activos, pensionados por invalidez, cesantes y fallecidos con NUP asignado.

FUENTE: Base de datos de afiliados.

**Sistema de Pensiones Público**  
**Número de solicitudes de calificación de invalidez**  
**con dictámenes aprobados para obtener pensión por invalidez, según instituto previsional**

(acumulado a los meses de referencia, hasta junio de 2013)

| Instituto   | Acumulado <sup>1/</sup> |              |              |              | Mensual      |           |          |           |
|---|-------------------------|--------------|--------------|--------------|--------------|-----------|----------|-----------|
|   | dic-11                  | jun-12       | dic-12       | jun-13       | dic-11       | jun-12    | dic-12   | jun-13    |
| <b>Por grado de invalidez</b>                               |                         |              |              |              |              |           |          |           |
| <b>Total</b>  | <b>3,605</b>            | <b>3,680</b> | <b>3,738</b> | <b>3,819</b> | <b>8</b>     | <b>19</b> | <b>9</b> | <b>16</b> |
| Parcial   | 1,671                   | 1,707        | 1,741        | 1,787        | 3            | 10        | 7        | 12        |
| Total   | 1,934                   | 1,973        | 1,997        | 2,032        | 5            | 9         | 2        | 4         |
| <b>INPEP</b>  | <b>1,093</b>            | <b>1,114</b> | <b>1,129</b> | <b>1,148</b> | <b>3</b>     | <b>6</b>  | <b>4</b> | <b>2</b>  |
| Parcial   | 498                     | 507          | 514          | 525          | 0            | 3         | 3        | 1         |
| Total   | 595                     | 607          | 615          | 623          | 3            | 3         | 1        | 1         |
| <b>ISSS</b>   | <b>2,512</b>            | <b>2,566</b> | <b>2,609</b> | <b>2,671</b> | <b>5</b>     | <b>13</b> | <b>5</b> | <b>14</b> |
| Parcial   | 1,173                   | 1,200        | 1,227        | 1,262        | 3            | 7         | 4        | 11        |
| Total   | 1,339                   | 1,366        | 1,382        | 1,409        | 2            | 6         | 1        | 3         |
| <b>Por tipo de riesgo</b>                                   |                         |              |              |              |              |           |          |           |
| <b>Total</b>  | <b>3,605</b>            | <b>3,680</b> | <b>3,738</b> | <b>3,819</b> | <b>8</b>     | <b>19</b> | <b>9</b> | <b>16</b> |
| Profesional   | 631                     | 643          | 653          | 663          | 3            | 3         | 1        | 1         |
| Común   | 2,974                   | 3,037        | 3,085        | 3,156        | 5            | 16        | 8        | 15        |
| <b>INPEP</b>  | <b>1,093</b>            | <b>1,114</b> | <b>1,129</b> | <b>1,148</b> | <b>3</b>     | <b>6</b>  | <b>4</b> | <b>2</b>  |
| Profesional   | 80                      | 81           | 81           | 81           | 3            | 1         | 0        | 0         |
| Común   | 1,013                   | 1,033        | 1,048        | 1,067        | 0            | 5         | 4        | 2         |
| <b>ISSS</b>   | <b>2,512</b>            | <b>2,566</b> | <b>2,609</b> | <b>2,671</b> | <b>5</b>     | <b>13</b> | <b>5</b> | <b>14</b> |
| Profesional   | 551                     | 562          | 572          | 582          | 0            | 2         | 1        | 1         |
| Común   | 1,961                   | 2,004        | 2,037        | 2,089        | 5            | 11        | 4        | 13        |
| <b>Por sistema orgánico afectado</b>                        |                         |              |              |              |              |           |          |           |
| <b>Total</b>  | <b>3,605</b>            | <b>3,680</b> | <b>3,738</b> | <b>3,819</b> | <b>8</b>     | <b>19</b> | <b>9</b> | <b>16</b> |
| Impedimento mental  | 691                     | 707          | 723          | 744          | 4            | 6         | 4        | 4         |
| Impedimento neoplásico maligno                              | 174                     | 176          | 177          | 177          | 0            | 0         | 0        | 0         |
| Órganos de los sentidos                                     | 369                     | 376          | 381          | 388          | 0            | 0         | 0        | 1         |
| Síndrome doloroso crónico                                   | 13                      | 13           | 13           | 13           | 0            | 0         | 0        | 0         |
| Sistema cardiovascular                                      | 89                      | 92           | 93           | 95           | 0            | 1         | 1        | 0         |
| Sistema digestivo   | 53                      | 53           | 54           | 56           | 0            | 0         | 0        | 1         |
| Sistema endocrino   | 286                     | 299          | 305          | 318          | 2            | 6         | 0        | 3         |
| Sistema hematopoyético                                      | 4                       | 4            | 4            | 4            | 0            | 0         | 0        | 0         |
| Sistema músculo/esquelético/ortopédico/traumático           | 500                     | 512          | 518          | 528          | 0            | 3         | 2        | 2         |
| Sistema músculo/esquelético/reumático/inflamatorio          | 177                     | 177          | 178          | 179          | 0            | 0         | 0        | 0         |
| Sistema nervioso central                                    | 545                     | 554          | 567          | 585          | 2            | 0         | 1        | 5         |
| Sistema nervioso periférico                                 | 327                     | 332          | 333          | 334          | 0            | 1         | 0        | 0         |
| Sistema respiratorio  | 48                      | 49           | 49           | 49           | 0            | 0         | 0        | 0         |
| Sistema tegumentario, piel y faneras                        | 15                      | 15           | 15           | 15           | 0            | 0         | 0        | 0         |
| Sistema urinario y genital                                  | 280                     | 287          | 294          | 300          | 0            | 2         | 1        | 0         |
| VIH-SIDA  | 34                      | 34           | 34           | 34           | 0            | 0         | 0        | 0         |
| <b>Por rama de actividad y tipo de riesgo <sup>2/</sup></b> |                         |              |              |              |              |           |          |           |
| Instituto   | Comercio                | Construcción | Industria    | Servicios    | Total        |           |          |           |
| <b>TOTAL</b>  | <b>811</b>              | <b>309</b>   | <b>570</b>   | <b>1,203</b> | <b>2,893</b> |           |          |           |
| Riesgo Profesional  | 223                     | 105          | 139          | 193          | 660          |           |          |           |
| Riesgo Común  | 588                     | 204          | 431          | 1010         | 2,233        |           |          |           |
| <b>INPEP</b>  | <b>15</b>               | <b>17</b>    | <b>10</b>    | <b>714</b>   | <b>756</b>   |           |          |           |
| Riesgo Profesional  | 5                       | 3            | 3            | 70           | 81           |           |          |           |
| Riesgo Común  | 10                      | 14           | 7            | 644          | 675          |           |          |           |
| <b>ISSS</b>   | <b>796</b>              | <b>292</b>   | <b>560</b>   | <b>489</b>   | <b>2,137</b> |           |          |           |
| Riesgo Profesional  | 218                     | 102          | 136          | 123          | 579          |           |          |           |
| Riesgo Común  | 578                     | 190          | 424          | 366          | 1,558        |           |          |           |

<sup>1/</sup> Desde julio de 1998 hasta el cierre del mes.

<sup>2/</sup> No se incluyen las solicitudes aprobadas en favor de beneficiarios por sobrevivencia.

FUENTE: Comisión Calificadora de Invalidez.

**Sistema de Pensiones Público**  
**Número de solicitudes de calificación de invalidez**  
**con dictámenes aprobados para obtener pensión por invalidez por rangos de edad, según**  
**instituto previsional y género**  
(acumulado al 30 de junio de 2013)

| Instituto    | Hasta 15 | Más de 15-19 | Más de 19-24 | Más de 24-29 | Más de 29-34 | Más de 34-39 | Más de 39-44 | Más de 44-49 | Más de 49-54 | Más de 54-59 | Más de 59 -64 | Más de 64    | Total        |
|--------------|----------|--------------|--------------|--------------|--------------|--------------|--------------|--------------|--------------|--------------|---------------|--------------|--------------|
| <b>Total</b> | <b>2</b> | <b>21</b>    | <b>60</b>    | <b>89</b>    | <b>122</b>   | <b>180</b>   | <b>286</b>   | <b>276</b>   | <b>382</b>   | <b>637</b>   | <b>713</b>    | <b>1,051</b> | <b>3,819</b> |
| Femenino     | 1        | 11           | 25           | 33           | 55           | 54           | 67           | 72           | 142          | 196          | 180           | 126          | 962          |
| Masculino    | 1        | 10           | 35           | 56           | 67           | 126          | 219          | 204          | 240          | 441          | 533           | 925          | 2,857        |
| <b>INPEP</b> | <b>0</b> | <b>1</b>     | <b>17</b>    | <b>35</b>    | <b>49</b>    | <b>56</b>    | <b>66</b>    | <b>67</b>    | <b>106</b>   | <b>177</b>   | <b>259</b>    | <b>315</b>   | <b>1,148</b> |
| Femenino     | 0        | 1            | 6            | 15           | 21           | 18           | 26           | 23           | 46           | 55           | 57            | 43           | 311          |
| Masculino    | 0        | 0            | 11           | 20           | 28           | 38           | 40           | 44           | 60           | 122          | 202           | 272          | 837          |
| <b>ISSS</b>  | <b>2</b> | <b>20</b>    | <b>43</b>    | <b>54</b>    | <b>73</b>    | <b>124</b>   | <b>220</b>   | <b>209</b>   | <b>276</b>   | <b>460</b>   | <b>454</b>    | <b>736</b>   | <b>2,671</b> |
| Femenino     | 1        | 10           | 19           | 18           | 34           | 36           | 41           | 49           | 96           | 141          | 123           | 83           | 651          |
| Masculino    | 1        | 10           | 24           | 36           | 39           | 88           | 179          | 160          | 180          | 319          | 331           | 653          | 2,020        |

FUENTE: Comisión Calificadora de Invalidez.



## JUNTAS DIRECTIVAS DE PENSIONES

### 1. Administradora de Fondos de Pensiones CONFIA, S.A.

PERÍODO: DEL 08 DE MARZO DE 2013 AL 08 DE MARZO DE 2018

| NOMBRES                            | CARGOS                       |
|------------------------------------|------------------------------|
| María de Lourdes Arévalo Rodríguez | Director Presidente          |
| Karin Johanna Herman Zachrisson    | Director Secretario          |
| Carlos Alberto Prera Estradé       | Primer Director Propietario  |
| Mary Isabel Velásquez Orozco       | Segundo Director Propietario |
| Mayda Aracely Barrios de Duarte    | Tercer Director Propietario  |
| Bernardo Juan Chacin Sucre         | Primer Director Suplente     |
| Martha Claudia Zambrano Tovar      | Segundo Director Suplente    |
| Silvana Paola Valeria Vitola Reyes | Tercer Director Suplente     |
| Martha Claudia Morales Ruíz        | Cuarto Director Suplente     |
| Juan Gabriel Rey                   | Quinto Director Suplente     |

### 2. Administradora de Fondos de Pensiones CRECER, S.A. <sup>1</sup>

PERÍODO: 08 DE FEBRERO DE 2012 AL 08 DE FEBRERO DE 2014

| NOMBRES                                | CARGOS                      |
|--|-----------------------------|
| Mauricio Toro Bridge                   | Director Presidente         |
| Juan Luis Escobar Penagos              | Vicepresidente              |
| Ana Beatriz Ochoa Mejía                | Secretario                  |
| Juan Pablo Arango Botero <sup>2</sup>  | Cuarto Director Propietario |
| José Carlos Bonilla Larreynaga         | Quinto Director Propietario |
| Carlos Francisco Aguilar Calderón      | Primer Director Suplente    |
| Orlando Martínez Orellana <sup>2</sup> | Segundo Director Suplente   |
| Victor Javier Alfaro Camacho           | Tercer Director Suplente    |
| José Antonio Rodríguez Urrutia         | Cuarto Director Suplente    |
| Mauricio Interiano Orellana            | Quinto Director Suplente    |

<sup>1</sup> Junta Directiva reestructurada el 13 de febrero de 2013

<sup>2</sup> Fungen a partir del 13 de febrero de 2013



## CALIFICACIONES OTORGADAS POR LAS CLASIFICADORAS

| INSTITUCIONES FINANCIERAS                          | FITCH RATINGS,<br>Clasificadora de Riesgo | EQUILIBRIUM,S.A. DE<br>C.V., Clasificadora de<br>Riesgo | Pacific Credit<br>Rating,S.A. de C.V. |
|--|---|---|---------------------------------------|
|  | 31/12/2012                                | 31/12/2012  | 31/12/2012                            |
| Administradora de Fondos de Pensiones CONFIA, S.A. | EAAA                                      | -.-   | -.-                                   |
| Administradora de Fondos de Pensiones CRECER, S.A. | EAAA                                      | -.-   | -.-                                   |

Fuente: Clasificadoras de Riesgo Fitch Ratings, Equilibrium, S.A. de C.V.; y Pacific Credit Rating, S.A. de C.V.

## Fondo Solidario para la Familia Microempresaria (FOSOFAMILIA)

### Balance

SalDOS al 30 de junio de 2012 - 2013

(en miles de dólares )

| Rubros   | 2012         | 2013         |
|--|--------------|--------------|
| <b>Activos</b>                                       |              |              |
| <b>I. Fondos</b>                                     | <b>292</b>   | <b>481</b>   |
| 1. Cajas   | 12           | 32           |
| 2. Bancos Comerciales                                | 245          | 389          |
| 3. Fondos en transito                                | 0            | 0            |
| 4. Anticipo de fondos                                | 2            | 2            |
| 5. Deudores monetarios por cobrar                    | 33           | 58           |
| <b>II. Inversiones</b>                               | <b>2,822</b> | <b>2,686</b> |
| 1. Inversiones temporales                            | 991          | 630          |
| 2. Inversiones en préstamos, corto plazo (neto)      | 254          | 627          |
| 3. Inversiones en préstamos, largo plazo (neto)      | 1,484        | 1,348        |
| 4. Deudores financieros                              | 37           | 29           |
| 5. Inversiones intangibles (neto)                    | 46           | 46           |
| 6. Existencias                                       | 11           | 7            |
| <b>III. Inversiones en bienes de uso</b>             | <b>77</b>    | <b>142</b>   |
| 1. Equipo de transporte, tracción y elevación (neto) | 38           | 101          |
| 2. Máquinaria, equipos y mobiliario diversos (neto)  | 39           | 40           |
| <b>IV. Total de activo</b>                           | <b>3,191</b> | <b>3,309</b> |
| <b>Pasivo</b>  |              |              |
| <b>I. Deuda corriente</b>                            | <b>145</b>   | <b>93</b>    |
| 1. Fondos ajenos                                     | 85           | 65           |
| 2. Fondos en garantía                                | 10           | 11           |
| 3. Fondos retenciones fiscales                       | 0            | 1            |
| 4. Acreedores monetarios                             | 50           | 16           |
| 5. Acreedores financieros                            | 0            | 0            |
| <b>Patrimonio</b>                                    |              |              |
| <b>II. Patrimonio</b>                                | <b>3,046</b> | <b>3,216</b> |
| 1. Patrimonio institucional                          | 3,097        | 3,097        |
| 2. Donaciones  | 8            | 8            |
| 3. Resultados de ejercicios anteriores               | -126         | -57          |
| 4. Resultado a la fecha                              | -43          | -58          |
| 5. Reservas  | 111          | 226          |
| 6. Detrimento patrimonial                            | -1           | -1           |
| <b>III. Total pasivo y patrimonio</b>                | <b>3,191</b> | <b>3,309</b> |



## Fondo Solidario para la Familia Microempresaria (FOSOFAMILIA)

### Estado de resultados

Saldos al 30 de junio de 2012 - 2013

(en miles de dólares )

| Rubros   | 2012       | 2013       |
|--|------------|------------|
| <b>I. Ingresos de gestión</b>  | <b>392</b> | <b>454</b> |
| 1. Ingresos financieros y otros  | 344        | 354        |
| 2. Ingresos por transferencias corrientes recibidas                                | 8          | 10         |
| 3. Ingresos por transferencias de capital recibidas                                | 16         | 38         |
| 4. Ingresos por venta de bienes y servicios  | 0          | 0          |
| 5. Ingresos por actualizaciones y ajustes  | 24         | 51         |
| <b>II. Gastos de gestión</b>   | <b>436</b> | <b>512</b> |
| 1. Gastos de personal  | 270        | 326        |
| 2. Gastos en inversiones publicas  | 0          | 7          |
| 3. Gastos en bienes de consumo y servicios   | 82         | 94         |
| 4. Gastos en bienes capitalizables   | 0          | 3          |
| 5. Gastos financieros y otros  | 19         | 18         |
| 6. Gastos en transferencias otorgadas  | 0          | 0          |
| 7. Costo de venta y cargos calculados (depreciaciones, amortizaciones y reservas ) | 64         | 63         |
| 8. Gastos de actualizaciones y ajustes   | 1          | 1          |
| <b>III. Resultado acumulado</b>  | <b>-43</b> | <b>-58</b> |

## Fondo Social para la Vivienda

## Balance

Saldos al 30 de junio de 2012 - 2013  
( en miles de dólares )

| Rubros   | 2012           | 2013           |
|--|----------------|----------------|
| <b>Activo</b>  |                |                |
| <b>I. Recursos</b>   | <b>57,728</b>  | <b>63,911</b>  |
| 1. Disponibilidades  | 11,125         | 10,517         |
| 2. Anticipos de fondos   | 1,934          | 3,657          |
| 3. Deudores monetarios   | 6,514          | 7,291          |
| 4. Inversiones temporales  | 38,155         | 42,445         |
| <b>II. Inversiones permanentes</b>                                       | <b>671</b>     | <b>183</b>     |
| <b>III. Inversiones en préstamos</b>                                     | <b>704,984</b> | <b>713,417</b> |
| 1. Préstamos para vivienda   | 845,857        | 856,103        |
| 2. Provisión inversiones en préstamos                                    | -141,340       | -143,092       |
| 3. Préstamos personales  | 318            | 414            |
| 4. Provisión inversiones préstamos personales                            | -8             | -8             |
| 5. Préstamos a empresas privadas financieras                             | 158            | 0              |
| 6. Provisión de inversión a empresas financieras                         | -2             | 0              |
| <b>IV. Inversiones intangibles</b>                                       | <b>977</b>     | <b>1,880</b>   |
| 1. Seguros pagados por anticipado  | 1,015          | 1,749          |
| 2. Derechos de propiedad intangible                                      | 323            | 532            |
| 3. Amortizaciones acumuladas   | -360           | -434           |
| 4. Mantenimiento y reparaciones pagadas por anticipado                   | 0              | 36             |
| 5. Amortización de mantenimiento y reparaciones pagadas por anticipado   | 0              | -3             |
| <b>V. Deudores financieros</b>   | <b>8</b>       | <b>1,238</b>   |
| 1. Deudores financieros por percibir                                     | 8              | 7              |
| 2. Terrenos entregados en comodato                                       | 0              | 1,231          |
| <b>VI. Inversiones no recuperables</b>                                   | <b>3,322</b>   | <b>3,512</b>   |
| 1. Inversiones financieras en cobranza judicial                          | 6,453          | 8,514          |
| 2. Inversiones en prestamos no recuperables                              | 1,844          | 2,103          |
| 3. Estimaciones inversiones no recuperables                              | -4,975         | -7,104         |
| <b>VII. Existencias institucionales</b>                                  | <b>1,787</b>   | <b>574</b>     |
| 1. Existencias de consumo  | 99             | 126            |
| 2. Inmuebles para la venta   | 20,785         | 22,375         |
| 3. Provisión por pérdida, obsolescencia y mermas                         | -19,097        | -21,928        |
| <b>VIII. Bienes depreciables</b>   | <b>4,048</b>   | <b>3,855</b>   |
| 1. Bienes inmuebles  | 3,698          | 3,698          |
| 2. Equipo transporte, tracción y elevación                               | 365            | 493            |
| 3. Máquinaria, equipo y mobiliario                                       | 2,912          | 2,814          |
| 4. Depreciación acumulada  | -2,927         | -3,150         |
| <b>IX. Bienes no depreciables</b>  | <b>3,938</b>   | <b>3,485</b>   |
| 1. Terrenos  | 3,469          | 3,469          |
| 2. Terrenos entregados en comodato                                       | 453            | 0              |
| 3. Obras de arte y otros elementos coleccionables                        | 16             | 16             |
| <b>X. Inversiones en proyectos y programas</b>                           | <b>0</b>       | <b>1,027</b>   |
| 1. Proyecto fortalecimiento instituciones FSV-BID y edif. R.L. y archivo | 39             | 0              |
| 2. Aplic. Invers. publi-forta. y edif. R.L. y archivo                    | -39            | -39            |
| 3. Depreciación acumulada forta. Instit. y R.L. y archivo                | 0              | 0              |
| 4. Costos acumulados de la inversión                                     | 0              | 1,065          |
| <b>Total recursos</b>  | <b>777,463</b> | <b>793,081</b> |
| <b>Pasivo</b>  |                |                |
| <b>I. Obligaciones</b>   |                |                |
| <b>II. Depósitos a terceros</b>  | <b>3,638</b>   | <b>3,599</b>   |
| 1. Depósitos ajenos  | 2,606          | 2,593          |
| 2. Depósitos en garantía   | 963            | 924            |
| 3. Anticipos por venta de bienes   | 0              | 0              |
| 4. Depósitos retenciones fiscales  | 21             | 28             |
| 5. Depósitos de recaudación para liquidar                                | 48             | 55             |
| <b>III. Acreedores monetarios</b>  | <b>2,770</b>   | <b>4,313</b>   |
| <b>IV. Endeudamiento interno</b>   | <b>248,949</b> | <b>243,163</b> |
| 1. Títulos valores   | 223,950        | 220,563        |
| 2. Préstamos   | 24,999         | 22,600         |
| <b>V. Acreedores financieros</b>   | <b>272,791</b> | <b>265,829</b> |
| 1. Depósitos afiliados para contribuciones                               | 261,326        | 253,035        |
| 2. Acreedores monetarios por pagar                                       | 828            | 875            |
| 3. Pasivo laboral  | 248            | 263            |
| 4. Provisión para prestaciones laborales                                 | 1,873          | 2,369          |
| 5. Provisión para infraestructura  | 8,516          | 9,286          |
| <b>Total obligaciones</b>  | <b>528,148</b> | <b>516,903</b> |
| <b>Patrimonio</b>  |                |                |
| 1. Patrimonio instituciones descentralizadas                             | 6,635          | 6,635          |
| 2. Resultados del ejercicio anterior                                     | 219            | 219            |
| 3. Resultados del ejercicio corriente                                    | 14,821         | 16,496         |
| 4. Superavit por revaluación   | 3,985          | 4,697          |
| <b>VII. Total patrimonio</b>   | <b>25,660</b>  | <b>28,047</b>  |
| <b>VIII. Reservas</b>  | <b>223,656</b> | <b>248,131</b> |
| 1. Reservas para emergencias   | 223,624        | 248,099        |
| 2. Reserva técnica   | 31             | 31             |
| <b>Total de obligaciones propias</b>                                     | <b>777,463</b> | <b>793,081</b> |

**Fondo Social para la Vivienda**  
**Estado de resultados**  
 Saldos al 30 de junio de 2012 - 2013  
 ( en miles de dólares )

| Rubros  | 2012          | 2013          |
|---|---------------|---------------|
| <b>I. Ingresos de gestión</b>                               | <b>46,695</b> | <b>50,446</b> |
| 1. Ingresos financieros y otros                             | 32,615        | 34,284        |
| 2. Ingresos por transferencias corrientes recibidas         | 0             | 1,832         |
| 3. Ingresos por ventas de bienes y servicios                | 3,118         | 4,036         |
| 4. Ingresos por actualizaciones y ajustes                   | 10,961        | 10,294        |
| <b>II. Gastos de gestión</b>                                | <b>31,874</b> | <b>33,950</b> |
| 1. Gastos de inversiones públicas                           | 7             | 0             |
| 2. Gastos en personal                                       | 4,603         | 4,840         |
| 3. Gastos en bienes de consumo y servicios                  | 2,878         | 3,603         |
| 4. Gastos en bienes capitalizables                          | 9             | 17            |
| 5. Gastos financieros y otros                               | 4,417         | 5,204         |
| 6. Gastos en transferencias otorgadas                       | 629           | 2,436         |
| 7. Costo de ventas y cargos calculados                      | 19,328        | 17,812        |
| 8. Gasto de actualizaciones y ajustes                       | 3             | 38            |
| <b>III. Resultado del ejercicio corriente ( superavit )</b> | <b>14,821</b> | <b>16,496</b> |

## Fondo Nacional de Vivienda Popular

### Balance

Saldos al 30 de junio de 2012 - 2013  
( en miles de dólares )

| Rubros   | 2012           | 2013           |
|--|----------------|----------------|
| <b>Activo</b>                                  |                |                |
| <b>I. Fondos</b>                               | <b>61,436</b>  | <b>59,515</b>  |
| 1. Disponibilidades                            | 10,561         | 3,212          |
| 2. Anticipos de fondos                         | 50,032         | 55,550         |
| 3. Deudores monetarios                         | 843            | 753            |
| <b>II. Inversiones financieras</b>             | <b>71,851</b>  | <b>61,404</b>  |
| 1. Inversiones temporales                      | 1,437          | 387            |
| 2. Inversiones permanentes                     | 0              | 0              |
| 3. Inversiones en préstamos corto plazo        | 6,250          | 3,650          |
| 4. Inversiones en préstamos largo plazo        | 62,198         | 54,657         |
| 5. Deudores financieros                        | 1,945          | 2,571          |
| 6. Inversiones intangibles                     | 21             | 138            |
| 7. Inversiones no recuperables                 | 0              | 0              |
| <b>III. Inversiones en existencias</b>         | <b>1,227</b>   | <b>1,193</b>   |
| 1. Existencias institucionales                 | 1,227          | 1,193          |
| <b>IV. Inversiones en bienes de uso</b>        | <b>2,864</b>   | <b>2,872</b>   |
| 1. Bienes depreciables                         | 2,114          | 2,122          |
| 2. Bienes no depreciables                      | 750            | 750            |
| <b>V. Inversiones en proyectos y programas</b> | <b>0</b>       | <b>0</b>       |
| 1. Inversiones en bienes privativos            | 0              | 0              |
| <b>Total recursos</b>                          | <b>137,377</b> | <b>124,983</b> |
| <b>Pasivo</b>                                  |                |                |
| <b>I. Obligaciones</b>                         |                |                |
| <b>II. Deuda corriente</b>                     | <b>9,597</b>   | <b>8,684</b>   |
| 1. Depósitos de terceros                       | 8,848          | 8,082          |
| 2. Acreedores monetarios                       | 749            | 603            |
| <b>III. Financiamiento de terceros</b>         | <b>86,608</b>  | <b>74,442</b>  |
| 1. Endeudamiento interno                       | 17,175         | 16,561         |
| 2. Endeudamiento externo                       | 69,268         | 57,635         |
| 3. Acreedores financieros                      | 166            | 247            |
| <b>Total obligaciones con terceros</b>         | <b>96,205</b>  | <b>83,127</b>  |
| <b>Patrimonio</b>                              |                |                |
| 1. Patrimonio                                  | 40,760         | 41,559         |
| 2. Detrimento Patrimonial                      | 0              | 0              |
| 2. Resultados del ejercicio                    | 412            | 297            |
| <b>IV. Total patrimonio</b>                    | <b>41,172</b>  | <b>41,857</b>  |
| <b>Total de obligaciones</b>                   | <b>137,377</b> | <b>124,983</b> |

## Fondo Nacional de Vivienda Popular

### Estado de resultados

SalDOS al 30 de junio de 2012 - 2013  
( en miles de dólares )

| Rubros  | 2012         | 2013         |
|---|--------------|--------------|
| <b>I. Ingresos de gestión</b>                       | <b>3,423</b> | <b>3,405</b> |
| 1. Ingresos financieros y otros                     | 2,184        | 2,433        |
| 2. Ingresos por transferencias corrientes recibidas | 11           | 9            |
| 3. Ingresos por ventas de bienes y servicios        | 0            | 13           |
| 4. Ingresos por actualizaciones y ajustes           | 1,228        | 950          |
| <b>II. Gastos de gestión</b>                        | <b>3,012</b> | <b>3,108</b> |
| 1. Gastos en personal                               | 1,201        | 1,111        |
| 2. Gastos en bienes de consumo y servicios          | 271          | 167          |
| 3. Gastos en bienes capitalizables                  | 10           | 9            |
| 4. Gastos financieros y otros                       | 1,432        | 1,688        |
| 5. Gastos en transferencias otorgadas               | 0            | 0            |
| 6. Costos de ventas y cargos calculados             | 64           | 133          |
| 7. Gasto de actualizaciones y ajustes               | 34           | 0            |
| <b>III. Resultado del ejercicio</b>                 | <b>412</b>   | <b>297</b>   |

FUENTE: Cifras remitidas por la Entidad.

## Instituto de Previsión Social de la Fuerza Armada

### Balance

Saldos al 30 de junio de 2012 - 2013

( en miles de dólares )

| Rubros  | 2012           | 2013           |
|---|----------------|----------------|
| <b>Activo</b>                                   |                |                |
| <b>I. Fondos</b>                                | <b>7,834</b>   | <b>5,612</b>   |
| 1. Disponibilidades                             | 7,195          | 2,100          |
| 2. Anticipos de fondos                          | 365            | 96             |
| 3. Deudores monetarios                          | 274            | 3,417          |
| <b>II. Inversiones financieras</b>              | <b>99,895</b>  | <b>104,343</b> |
| 1. Inversiones temporales                       | 18,209         | 28,671         |
| 2. Inversiones permanentes                      | 12,246         | 1,268          |
| 3. Inversiones en préstamos corto plazo         | 0              | 0              |
| 4. Inversiones en préstamos largo plazo         | 59,894         | 60,438         |
| 5. Deudores financieros                         | 8,021          | 12,703         |
| 6. Inversiones intangibles                      | 1,635          | 1,678          |
| 7. (-) Amortizaciones acumuladas                | -1,058         | -1,279         |
| 8. Inversiones no recuperables                  | 2,536          | 2,189          |
| 9. (-) Reserva para inversiones no recuperables | -1,588         | -1,325         |
| <b>III. Inversiones en existencia</b>           | <b>881</b>     | <b>5,035</b>   |
| 1. Existencias institucionales                  | 881            | 5,035          |
| <b>IV. Inversiones en bienes de uso</b>         | <b>82,726</b>  | <b>70,912</b>  |
| 1. Bienes depreciables                          | 17,643         | 16,257         |
| 2. (-) Depreciación acumulada                   | -4,187         | -4,826         |
| 3. Bienes no depreciables                       | 69,270         | 59,481         |
| <b>V. Inversiones en proyectos y programas</b>  | <b>11,222</b>  | <b>11,016</b>  |
| 1. Inversiones en bienes privativos             | 11,222         | 11,016         |
| <b>Total recursos</b>                           | <b>202,558</b> | <b>196,920</b> |
| <b>Pasivo</b>                                   |                |                |
| <b>I. Obligaciones</b>                          |                |                |
| <b>II. Deuda corriente</b>                      | <b>11,651</b>  | <b>14,733</b>  |
| 1. Depósitos de terceros                        | 11,255         | 14,053         |
| 2. Acreedores monetarios                        | 396            | 680            |
| <b>III. Financiamiento de terceros</b>          | <b>3,513</b>   | <b>3,102</b>   |
| 1. Endeudamiento externo                        | 0              | 0              |
| 2. Acreedores financieros                       | 3,513          | 3,102          |
| <b>Total obligaciones con terceros</b>          | <b>15,164</b>  | <b>17,835</b>  |
| <b>Patrimonio</b>                               |                |                |
| 1. Patrimonio                                   | 51,018         | 46,288         |
| 2. Reservas                                     | 138,293        | 135,512        |
| 3. Detrimento patrimonial                       | 0              | 0              |
| 4. Resultados del ejercicio                     | -1,917         | -2,716         |
| <b>IV. Total patrimonio</b>                     | <b>187,394</b> | <b>179,085</b> |
| <b>Total de obligaciones</b>                    | <b>202,558</b> | <b>196,920</b> |

**Instituto de Previsión Social de la Fuerza Armada**  
**Estado de resultados**  
 Saldos al 30 de junio de 2012 - 2013  
 ( en miles de dólares )

| Rubros                                       | 2012          | 2013          |
|--|---------------|---------------|
| <b>I. Ingresos de gestión</b>                | <b>33,002</b> | <b>38,504</b> |
| 1. Ingresos de seguridad social              | 25,901        | 25,935        |
| 2. Ingresos financieros y otros              | 3,970         | 4,075         |
| 3. Ingresos por transferencias corrientes    | 1,047         | 873           |
| 4. Ingresos por ventas de bienes y servicios | 1,158         | 6,456         |
| 5. Ingresos por actualizaciones y ajustes    | 927           | 1,165         |
| <b>II. Gastos de gestión</b>                 | <b>34,919</b> | <b>41,219</b> |
| 1. Gastos previsionales                      | 30,305        | 35,519        |
| 2. Gastos en personal                        | 1,942         | 1,878         |
| 3. Gastos en bienes de consumo y servicios   | 927           | 895           |
| 4. Gastos en bienes capitalizables           | 30            | 74            |
| 5. Gastos financieros y otros                | 281           | 184           |
| 6. Gastos en transferencias otorgadas        | 0             | 0             |
| 7. Costo de ventas y cargos calculados       | 1,074         | 2,136         |
| 8. Gasto de actualizaciones y ajustes        | 361           | 534           |
| <b>III. Resultado del ejercicio</b>          | <b>-1,917</b> | <b>-2,716</b> |

## Instituto de Garantía de Depósitos - IGD

### Balance

Saldos al 30 de junio de 2012 - 2013

( en miles de dólares )

| Rubros  | 2012             | 2013             |
|---|------------------|------------------|
| <b>Activo</b>   |                  |                  |
| <b>I. Efectivo</b>  | <b>153</b>       | <b>181</b>       |
| 1. Caja   | 1                | 1                |
| 2. Depósitos en el BCR                                      | 13               | 10               |
| 3. Depósitos bancos locales                                 | 139              | 170              |
| <b>II. Inversiones financieras</b>                          | <b>107,888</b>   | <b>112,816</b>   |
| 1. Mantenidas hasta el vencimiento administradas por el BCR | 107,888          | 112,816          |
| <b>III. Deudores y otras cuentas por cobrar</b>             | <b>39</b>        | <b>43</b>        |
| 1. Anticipos  | 0                | 0                |
| 2. Intereses y rendimientos                                 | 5                | 5                |
| 3. Gastos pagados por anticipado                            | 34               | 38               |
| <b>IV. Propiedad, planta y equipo</b>                       | <b>50</b>        | <b>37</b>        |
| 1. Depreciable  | 50               | 167              |
| 2. Depreciación acumulada                                   | 0                | -131             |
| <b>V. Activos intangibles</b>                               | <b>21</b>        | <b>36</b>        |
| 1. Programas computacionales                                | 21               | 36               |
| <b>VI. Otros activos</b>                                    | <b>1</b>         | <b>0</b>         |
| 1. Proyectos en proceso                                     | 0                | 0                |
| 2. Bienes para consumo                                      | 1                | 0                |
| 2.1 Papelería, útiles y enseres                             | 1                | 0                |
| 2.2 Repuestos y accesorios                                  | 0                | 0                |
| <b>Total activo</b>   | <b>108,151</b>   | <b>113,113</b>   |
| <b>VII. Cuentas de orden</b>                                | <b>2,463,136</b> | <b>2,621,614</b> |
| 1. Fondo de operación                                       | 89               | 10               |
| 2. Depósitos garantizados                                   | 2,463,047        | 2,621,605        |
| <b>Pasivo</b>   |                  |                  |
| <b>I. Acreedores comerciales y otras cuentas por pagar</b>  | <b>17</b>        | <b>20</b>        |
| 1. Cuentas por pagar y gastos acumulados                    | 8                | 11               |
| 2. Retenciones a empleados                                  | 8                | 8                |
| 3. Organos de dirección                                     | 0                | 1                |
| <b>II. Diferido</b>   | <b>0</b>         | <b>0</b>         |
| 1. Pagos recibido por adelantado                            | 0                | 0                |
| <b>Total pasivo</b>   | <b>17</b>        | <b>20</b>        |
| <b>Patrimonio</b>   |                  |                  |
| 1. Recursos del instituto                                   | 100,973          | 110,531          |
| 2. Resultados del presente ejercicio                        | 4,825            | 2,562            |
| <b>III. Total patrimonio</b>                                | <b>105,798</b>   | <b>113,093</b>   |
| <b>IV. Total pasivo y patrimonio</b>                        | <b>105,814</b>   | <b>113,113</b>   |
| <b>V. Cuentas de orden</b>                                  | <b>2,463,136</b> | <b>2,621,614</b> |
| 1. Fondo de operación por contra                            | 89               | 10               |
| 2. Depósitos garantizados por contra                        | 2,463,047        | 2,621,605        |



## Instituto de Garantía de Depósitos - IGD

### Estado de resultados

Saldos al 30 de junio de 2012 - 2013

(en miles de dólares )

| Rubros                                       | 2012         | 2013         |
|--|--------------|--------------|
| <b>Ingresos</b>                              |              |              |
| <b>I. Ingresos de operación</b>              | <b>4,929</b> | <b>4,981</b> |
| 1. Primas                                    | 4,872        | 4,940        |
| 2. Intereses y rendimientos                  | 57           | 41           |
| <b>II. Otros ingresos</b>                    | <b>0</b>     | <b>0</b>     |
| <b>III. Ingresos no operacionales</b>        | <b>0</b>     | <b>0</b>     |
| 1. Ingresos de ejercicios anteriores         | 0            | 0            |
| <b>IV. Total ingresos</b>                    | <b>4,929</b> | <b>4,981</b> |
| <b>Egresos</b>                               |              |              |
| <b>V. Gastos de operación</b>                | <b>263</b>   | <b>228</b>   |
| <b>1. Gastos de funcionarios y empleados</b> | <b>158</b>   | <b>138</b>   |
| 1.1 Remuneraciones                           | 111          | 100          |
| 1.2 Prestaciones al personal                 | 46           | 36           |
| 1.3 Gastos del directorio                    | 1            | 2            |
| <b>2. Gastos generales</b>                   | <b>84</b>    | <b>67</b>    |
| 1.1 Consumo de materiales                    | 5            | 5            |
| 1.2 Reparación y mtto. De activos fijos      | 1            | 0            |
| 1.3 Servicios publicos                       | 1            | 1            |
| 1.4 Publicidad y promoción                   | 19           | 10           |
| 1.5 Arrendamiento y mantenimiento            | 15           | 12           |
| 1.6 Seguros sobre bienes                     | 0            | 0            |
| 1.7 Honorarios profesionales                 | 15           | 14           |
| 1.8 Internet                                 | 0            | 0            |
| 1.9 Membresías                               | 12           | 12           |
| 1.10 Mejoras y mtto. A sistemas informáticos | 9            | 8            |
| 1.11 Otros                                   | 5            | 5            |
| <b>3. Depreciaciones y amortizaciones</b>    | <b>21</b>    | <b>23</b>    |
| 1.1 Depreciaciones                           | 10           | 10           |
| 1.2 Amortizaciones                           | 11           | 13           |
| <b>VI. Gastos no operacionales</b>           | <b>0</b>     | <b>0</b>     |
| <b>1. Gastos de ejercicios anteriores</b>    | <b>0</b>     | <b>0</b>     |
| 1.1 Otros                                    | 0            | 0            |
| <b>VII. Devolución aporte BCR</b>            | <b>2,326</b> | <b>2,191</b> |
| 1. Devolución aporte BCR                     | 2,326        | 2,191        |
| <b>VIII. Total egresos</b>                   | <b>2,589</b> | <b>2,419</b> |
| <b>IX. Resultados</b>                        | <b>2,340</b> | <b>2,562</b> |

## Banco Central de Reserva de El Salvador

## Balance

Saldos al 30 de junio de 2012 - 2013  
( en miles de dólares )

| Rubros  | 2012             | 2013             |
|---|------------------|------------------|
| <b>Activo</b>   |                  |                  |
| I. Disponibilidades   | 459,782          | 114,768          |
| II. Oro   | 356,647          | 265,951          |
| III. Derechos especiales de giro                                  | 248,576          | 247,107          |
| IV. Inversiones en el exterior (neto)                             | 1,539,407        | 2,263,063        |
| V. Préstamos y cuentas por cobrar a corto plazo (neto)            | 1,105            | 994              |
| 1. Al sector privado y financiero                                 | 454              | 336              |
| 2. Al gobierno de El Salvador                                     | 651              | 658              |
| VI. Préstamos y cuentas por cobrar a mediano y largo plazo (neto) | 231,374          | 230,504          |
| 1. Al sector privado y financiero                                 | 104,170          | 104,184          |
| 2. Al gobierno de El Salvador                                     | 127,204          | 126,321          |
| VII. Inversiones en valores nacionales                            | 704,441          | 704,441          |
| 1. Emitidos por el gobierno                                       | 704,323          | 704,323          |
| 2. Garantizados por el gobierno                                   | 118              | 118              |
| VIII. Aportes en instituciones nacionales                         | 280,175          | 291,744          |
| 1. Banco de Desarrollo de El Salvador                             | 198,413          | 210,242          |
| 2. Fondo de Desarrollo Económico                                  | 5,000            | 5,000            |
| 3. Instituto de Garantía de Depósitos                             | 4,566            | 0                |
| 4. Fondo de Saneamiento y Fortalecimiento Financiero              | 72,196           | 76,502           |
| IX. Aportes en instituciones internacionales                      | 356,645          | 354,318          |
| 1. Por cuenta del estado  | 352,645          | 350,318          |
| 2. Por cuenta del Banco Central                                   | 4,000            | 4,000            |
| X. Inmuebles y muebles (neto)                                     | 17,146           | 17,186           |
| XI. Otros activos (neto)  | 7,796            | 6,793            |
| <b>Total activo</b>   | <b>4,203,093</b> | <b>4,496,867</b> |
| <b>Pasivo</b>   |                  |                  |
| I. Especies monetarias en circulación                             | 4,521            | 4,273            |
| II. Reservas de liquidez bancaria                                 | 2,396,718        | 2,356,274        |
| 1. Tramo I y II   | 1,337,872        | 1,267,733        |
| 2. Tramo III  | 1,058,845        | 1,088,541        |
| III. Obligaciones a la vista                                      | 283,636          | 630,247          |
| 1. Del gobierno   | 129,295          | 468,479          |
| 2. De instituciones oficiales                                     | 1,350            | 1,346            |
| 3. De bancos y otros intermediarios                               | 151,136          | 158,239          |
| 4. Depósitos cuenta especial para proyectos                       | 1,844            | 2,173            |
| 5. Otras obligaciones   | 12               | 9                |
| IV. Pasivos externos a corto plazo                                | 2,251            | 2,310            |
| V. Títulos valores en circulación                                 | 163,984          | 140,700          |
| VI. Obligaciones con el exterior de mediano y largo plazo         | 664,152          | 739,787          |
| 1. Con organismos internacionales                                 | 532,970          | 531,447          |
| 2. Por empréstitos y otros  | 131,182          | 208,340          |
| VII. Otros pasivos  | 14,937           | 18,243           |
| <b>Total pasivo</b>   | <b>3,530,198</b> | <b>3,891,834</b> |
| <b>Patrimonio</b>   |                  |                  |
| 1. Capital, reservas  | 231,573          | 233,903          |
| 1.1. Capital  | 165,000          | 165,000          |
| 1.2. Reservas   | 66,573           | 68,903           |
| 2. Resultados por aplicar   | 7,648            | 12,281           |
| 2.1. De ejercicios anteriores                                     | 4,710            | 5,729            |
| 2.2. Utilidad del período   | 2,939            | 5,077            |
| 2.3. Utilidad no percibida  | 0                | 1,474            |
| 3. Superavit  | 44,089           | 42,461           |
| 4. Fluctuaciones por precio de mercado no realizadas              | 389,585          | 316,388          |
| VIII. Total patrimonio  | 672,895          | 605,033          |
| IX. Total pasivo y patrimonio                                     | 4,203,093        | 4,496,867        |
| X. Cuentas contingentes y de orden                                | 9,349,798        | 11,001,148       |

## Banco Central de Reserva de El Salvador

### Estado de resultados

Saldos al 30 de junio de 2012 - 2013  
(en miles de dólares )

| Rubros   | 2012          | 2013          |
|--|---------------|---------------|
| <b>Ingresos</b>                                  |               |               |
| <b>I. Productos financieros</b>                  | <b>23,790</b> | <b>24,654</b> |
| 1. Ingresos por inversiones externas             | 6,536         | 8,374         |
| 2. Intereses sobre préstamos                     | 1,429         | 1,275         |
| 3. Intereses por inversiones nacionales          | 11,562        | 10,618        |
| 4. Comisiones por servicios                      | 2,053         | 2,105         |
| 5. Dividendos de instituciones nacionales        | 0             | 595           |
| 6. Otros productos financieros                   | 2,210         | 1,688         |
| <b>II. Gastos financieros</b>                    | <b>10,634</b> | <b>11,201</b> |
| 1. Remuneración reserva de liquidez bancaria     | 532           | 624           |
| 2. Intereses sobre obligaciones a la vista       | 125           | 312           |
| 3. Intereses y descuentos sobre valores emitidos | 2,328         | 1,597         |
| 4. Gastos por inversiones externas               | 3,937         | 5,277         |
| 5. Intereses sobre préstamos del exterior        | 2,087         | 2,071         |
| 6. Otros gastos financieros                      | 1,626         | 1,320         |
| <b>III. Utilidad financiera</b>                  | <b>13,155</b> | <b>13,453</b> |
| <b>IV. Gastos de operación</b>                   | <b>7,882</b>  | <b>8,175</b>  |
| 1. Gastos de administración                      | 7,882         | 8,175         |
| <b>V. Utilidad de operación</b>                  | <b>5,274</b>  | <b>5,278</b>  |
| <b>VI. Otros productos (otros gastos) neto</b>   | <b>-2,335</b> | <b>-201</b>   |
| <b>VII. Utilidad del ejercicio</b>               | <b>2,939</b>  | <b>5,077</b>  |

## Fondo de Saneamiento y Fortalecimiento Financiero - FOSAFFI

### Balance

Saldos al 30 de junio de 2012 - 2013

( en miles de dólares )

| Rubros  | 2012           | 2013           |
|---|----------------|----------------|
| <b>Activo</b>   |                |                |
| I. Efectivo y equivalentes                              | 793            | 774            |
| II. Inversiones financieras                             | 55,314         | 61,815         |
| III. Cartera de préstamos - netos                       | 14,550         | 12,565         |
| IV. Activos extraordinarios - neto                      | 13,954         | 12,555         |
| V. Otros activos  | 1,503          | 2,481          |
| VI. Propiedad, planta y equipo - neto                   | 87             | 75             |
| <b>Total activo</b>                                     | <b>86,201</b>  | <b>90,264</b>  |
| <b>Pasivo</b>   |                |                |
| I. Obligaciones Banco Central de Reserva de El Salvador | 114,120        | 113,470        |
| II. Cuentas por pagar                                   | 625            | 530            |
| III. Otros pasivos                                      | 565            | 623            |
| <b>Total pasivo</b>                                     | <b>115,309</b> | <b>114,622</b> |
| <b>Patrimonio</b>                                       |                |                |
| 1. Recursos del fondo                                   | 123,326        | 122,495        |
| 2. Superavit  | 78,744         | 83,616         |
| 3. Utilidad (pérdida) acumulada ejercicios anteriores   | -231,003       | 237            |
| 4. Resultados por aplicar presente ejercicio            | -175           | -230,706       |
| <b>IV. Total patrimonio</b>                             | <b>-29,108</b> | <b>-24,358</b> |
| <b>V. Total pasivo y patrimonio</b>                     | <b>86,201</b>  | <b>90,264</b>  |

## Fondo de Saneamiento y Fortalecimiento Financiero - FOSAFFI

### Estado de resultados

Saldos al 30 de junio de 2012 - 2013

(en miles de dólares )

| Rubros  | 2012          | 2013          |
|---|---------------|---------------|
| <b>I. Ingresos de operación</b>                         | <b>2,449</b>  | <b>2,133</b>  |
| 1. Ingresos financieros                                 | 1,765         | 1,450         |
| 2. Ingresos en venta de activos extraordinarios         | 85            | 133           |
| 3. Arrendamientos de activos extraordinarios            | 30            | 36            |
| 4. Reversión de reservas de saneamiento                 | 504           | 427           |
| 5. Ingresos por administración de activos               | 0             | 38            |
| 6. Ingresos por dividendos de acciones                  | 65            | 48            |
| <b>II. Gastos de operación</b>                          | <b>-2,687</b> | <b>-1,902</b> |
| 1. Gastos financieros                                   | -133          |               |
| 2. Gastos de gestión de recuperación y comercialización | 0             | -91           |
| 3. Gastos de funcionamiento                             | -942          | -887          |
| 4. Gastos de mantenimiento de activos extraordinarios   | -160          | -130          |
| 5. Constitución de reservas de saneamiento              | -1,452        | -794          |
| <b>III. Utilidad (pérdida) de operación</b>             | <b>-238</b>   | <b>231</b>    |
| <b>IV. Otros ingresos y otros gastos</b>                | <b>63</b>     | <b>6</b>      |
| 1. Ingresos no de operación                             | 63            | 6             |
| 2. Otros gastos no de operación                         | -0            | 0             |
| <b>V. Utilidad (pérdida) neta del ejercicio</b>         | <b>-175</b>   | <b>237</b>    |

**Tarjetas de Oro, S.A. de C.V.**  
**Balance**  
**Saldos al 30 de junio de 2012 - 2013**  
**( en miles de dólares )**

| Rubros   | 2012          | 2013          |
|--|---------------|---------------|
| <b>Activo</b>                                    |               |               |
| <b>I. Activos</b>                                |               |               |
| 1. Depósitos en bancos locales                   | 9,624         | 9,922         |
| <b>2. Préstamos netos</b>                        | <b>112</b>    | <b>52</b>     |
| 2.1 Préstamos pactados a mas de 1 año plazo      | 134           | 57            |
| 2.2 Préstamos vencidos                           | 27            | 7             |
| 2.3 Provisiones para incobrabilidad de préstamos | -49           | -12           |
| 5. Bienes recibidos en pago o adjudicados        | 43            | 43            |
| 6. Gastos pagados por anticipado                 | 49            | 1             |
| 7. Cuentas por cobrar                            | 54            | 1             |
| <b>8. Activo Fijo</b>                            | <b>2,367</b>  | <b>2,040</b>  |
| 8.1 Depreciables                                 | 5,963         | 5,849         |
| 8.2 Depreciación acumulada                       | -4,312        | -4,498        |
| 8.3 Amortizables                                 | 716           | 689           |
| <b>II. Total activo</b>                          | <b>12,249</b> | <b>12,060</b> |
| <b>Pasivo</b>                                    |               |               |
| <b>I. Pasivos</b>                                |               |               |
| 1. Cuentas por pagar                             | 559           | 12            |
| 2. Retenciones                                   | 8             | 0             |
| <b>II. Total pasivo</b>                          | <b>567</b>    | <b>12</b>     |
| <b>Patrimonio</b>                                |               |               |
| 1. Capital social pagado                         | 8,964         | 8,964         |
| 2. Reserva de capital                            | 2,241         | 2,241         |
| 3. Resultados por aplicar                        | 435           | 800           |
| 4. Provisiones                                   | 43            | 43            |
| <b>III. Total patrimonio</b>                     | <b>11,682</b> | <b>12,048</b> |
| <b>IV. Total pasivo y patrimonio</b>             | <b>12,249</b> | <b>12,060</b> |

FUENTE: Cifras remitidas por la Entidad.

**Tarjetas de Oro, S.A. de C.V.**  
**Estado de Resultados**  
**Saldos al 30 de junio de 2012 - 2013**  
**( en miles de dólares )**

| Rubros                                      | 2011       | 2012       |
|---|------------|------------|
| <b>I. Ingresos de operaciones</b>           | <b>9</b>   | <b>4</b>   |
| 1. Cartera de Préstamos                     | 9          | 4          |
| <b>II. Ingresos no operacionales</b>        | <b>437</b> | <b>226</b> |
| 1. Ingresos de ejercicios anteriores        | 151        | 112        |
| 2. Otros                                    | 286        | 114        |
| <b>III. Total de ingresos</b>               | <b>446</b> | <b>229</b> |
| <b>IV. Costos</b>                           | <b>12</b>  | <b>1</b>   |
| 1. Préstamos para terceros                  | 1          | 0          |
| 2. Saneamiento de activos de intermediación | 4          | 0          |
| 3. Préstamos de servicios                   | 7          | 1          |
| <b>V. Gastos de operación</b>               | <b>181</b> | <b>162</b> |
| 1. Gastos generales                         | 41         | 25         |
| 2. Depreciaciones y amortizaciones          | 140        | 136        |
| 3. Gastos de ejercicios anteriores          | 0          | 1          |
| <b>VI. Total Costos y Gastos</b>            | <b>193</b> | <b>164</b> |
| <b>VII. Impuestos sobre la renta</b>        | <b>75</b>  | <b>0</b>   |
| <b>VIII. Utilidad (perida) de operación</b> | <b>179</b> | <b>66</b>  |

**Citi Tarjetas de El Salvador, S.A. de C.V.**  
**Balance**

Saldos al 30 de junio de 2012 - 2013  
( en miles de dólares )

| Rubros   | 2012         | 2013         |
|--|--------------|--------------|
| <b>Activo</b>                                  |              |              |
| <b>I. Corriente</b>                            |              |              |
| 1. Caja  | 0            | 5            |
| 2. Depósitos en bancos locales                 | 591          | 1,267        |
| <b>3. Préstamos netos</b>                      | <b>15</b>    | <b>15</b>    |
| 3.1 Préstamos pactados a mas de 1 año plazo    | 19           | 16           |
| 3.2 Préstamos vencidos                         | 0            | 0            |
| 3.3 Provisión para incobrabilidad de préstamos | -4           | -0           |
| 4. Existencias                                 | 6            | 0            |
| 5. Gastos pagados por anticipado               | 1,598        | 820          |
| 6. Cuentas por cobrar                          | 197          | 13           |
| <b>7. Activo Fijo</b>                          | <b>7,148</b> | <b>6,667</b> |
| 7.1 No depreciables                            | 1,640        | 1,640        |
| 7.2 Depreciables                               | 12,822       | 12,803       |
| 7.3 Depreciación acumulada                     | -7,314       | -8,485       |
| 7.4 Amortizables                               | 0            | 709          |
| <b>II. Total de activos</b>                    | <b>9,557</b> | <b>8,787</b> |
| <b>Pasivo</b>                                  |              |              |
| <b>I. Corrientes</b>                           |              |              |
| 1. Cuentas por pagar                           | 505          | 388          |
| 2. Retenciones                                 | 85           | 51           |
| 3. Provisiones                                 | 4            | 2            |
| 4. Créditos diferidos                          | 952          | 577          |
| <b>II. Total pasivos</b>                       | <b>1,546</b> | <b>1,019</b> |
| <b>Patrimonio</b>                              |              |              |
| 1. Capital social pagado                       | 4,230        | 4,229        |
| 2. Reservas de capital                         | 1,057        | 1,057        |
| 3. Resultados por aplicar                      | 2,724        | 2,482        |
| <b>III. Total patrimonio</b>                   | <b>8,011</b> | <b>7,768</b> |
| <b>IV. Total pasivo y patrimonio</b>           | <b>9,557</b> | <b>8,787</b> |



## Cititarjetas de El Salvador, S.A. de C.V.

## Estado de Resultados

Saldos al 30 de junio de 2012 - 2013

( en miles de dólares )

| Rubros                                      | 2012         | 2013         |
|---|--------------|--------------|
| <b>I. Ingresos de operación</b>             | <b>2</b>     | <b>1</b>     |
| 1. Cartera de préstamos                     | 2            | 1            |
| 2. Ingresos de otras operaciones            | 0            | 0            |
| <b>II. Ingresos no operacionales</b>        | <b>2,335</b> | <b>1,665</b> |
| 1. Ingresos de ejercicios anteriores        | 895          | 662          |
| 2. Ingresos por explotación de activos      | 754          | 341          |
| 3. Utilidad en venta de activos             | 446          | 0            |
| 4. Otros                                    | 240          | 661          |
| <b>III. Costos de operación</b>             | <b>511</b>   | <b>0</b>     |
| 1. Préstamos para terceros                  | 6            | 0            |
| 2. Saneamiento de activos de intermediación | 2            | 0            |
| 3. Prestación de servicios                  | 503          | 0            |
| <b>IV. Gastos de operación</b>              | <b>1,635</b> | <b>1,688</b> |
| 1. Gastos de funcionarios y empleados       | 290          | 205          |
| 2. Gastos generales                         | 544          | 880          |
| 3. Depreciaciones y amortizaciones          | 760          | 599          |
| 4. Gastos de ejercicios anteriores          | 41           | 4            |
| <b>V. Impuestos sobre la renta</b>          | <b>97</b>    | <b>39</b>    |
| <b>VI. Utilidad (perdida) neta</b>          | <b>93</b>    | <b>-61</b>   |

FUENTE: Cifras remitidas por la Entidad.

## Credibac, S.A. de C.V.

## Balance

Saldos al 30 de junio de 2012 - 2013

( en miles de dólares )

| Rubros  | 2012       | 2013       |
|---|------------|------------|
| <b>Activo</b>                                     |            |            |
| <b>I. Activos</b>                                 |            |            |
| 1. Caja y bancos                                  | 477        | 240        |
| 2. Cuentas por Cobrar                             | 10         | 0          |
| 3. Bienes recibidos en pago, neto de reserva      | 4          | 0          |
| 4. Activo fijo                                    | 0          | 0          |
| 5. Otros activos                                  | 9          | 9          |
| <b>II. Total de activos ( 1 + 2 + 3 + 4 )</b>     | <b>500</b> | <b>249</b> |
| <b>Pasivo</b>                                     |            |            |
| <b>I. Pasivo</b>                                  |            |            |
| 1. Impuestos por pagar                            | 0          | 0          |
| 2. Cuentas por pagar                              | 82         | 73         |
| 3. Provisiones                                    | 5          | 3          |
| 4. Préstamos de otros bancos                      | 0          | 0          |
| <b>II. Total pasivo ( 1 + 2 + 3 )</b>             | <b>87</b>  | <b>75</b>  |
| <b>Patrimonio</b>                                 |            |            |
| 1. Capital social pagado                          | 11         | 12         |
| 2. Reserva legal                                  | 2          | 2          |
| 3. Reserva de capital                             | 0          | 0          |
| 4. Superávit por revaluación de activos           | 0          | 0          |
| 5. Resultados de ejercicios anteriores            | 0          | 0          |
| 6. Utilidades ejercicio presente                  | 399        | 160        |
| <b>III. Total patrimonio ( 1 + 2 + 3 )</b>        | <b>413</b> | <b>173</b> |
| <b>IV. Total pasivo + patrimonio ( II + III )</b> | <b>500</b> | <b>249</b> |

FUENTE: Cifras remitidas por la Entidad.

**Credibac, S.A. de C.V.**  
**Estado de Resultados**  
saldos al 30 de junio de 2012 - 2013  
(en miles de dólares )

| Rubros   | 2012       | 2013       |
|--|------------|------------|
| <b>I. Ingresos de operación</b>                              | <b>4</b>   | <b>2</b>   |
| 1. Intereses sobre depósitos en bancos                       | 4          | 2          |
| <b>II. Ingresos no operacionales</b>                         | <b>471</b> | <b>223</b> |
| 1. Recuperaciones de préstamos castigados                    | 471        | 0          |
| 2. Otros ingresos  | 0          | 223        |
| <b>III. Total de ingresos</b>                                | <b>475</b> | <b>225</b> |
| <b>IV. Gastos de operación</b>                               | <b>8</b>   | <b>6</b>   |
| 1. Impuestos fiscales y municipales                          | 3          | 0          |
| 2. Honorarios de auditoria externa                           | 5          | 0          |
| 3. Cuota obligatoria superintendencia del sistema financiero | 0          | 0          |
| 4. De funcionarios y empleados generales                     | 0          | 6          |
| <b>V. Gastos no operacionales</b>                            | <b>1</b>   | <b>3</b>   |
| 1. Reserva de bienes recibidos en pago                       | 1          | 0          |
| 2. Otros gastos  | 0          | 3          |
| <b>VI. Total costos y gastos</b>                             | <b>10</b>  | <b>9</b>   |
| <b>VII. Impuestos sobre la renta</b>                         | <b>66</b>  | <b>-56</b> |
| <b>VIII. Utilidad neta</b>                                   | <b>399</b> | <b>160</b> |

FUENTE: Cifras remitidas por la Entidad.

## Credomatic de El Salvador, S.A. de C.V.

### Balance

Saldos al 30 de junio de 2012 - 2013

(en miles de dólares )

| Rubros  | 2012          | 2013          |
|---|---------------|---------------|
| <b>Activo</b>   |               |               |
| <b>I. Activos de intermediación</b>                                   | <b>4,000</b>  | <b>2,838</b>  |
| 1. Caja y bancos  | 4,000         | 2,838         |
| 2. Reportos y otras operaciones bursátiles                            | 0             | 0             |
| <b>II. Otros activos</b>  | <b>12,511</b> | <b>17,804</b> |
| 1. Inversiones en acciones  | 248           | 248           |
| 2. Bienes recibidos en pago o djudicados netos                        | 302           | 636           |
| 3. Provisión por bienes recibidos                                     | 0             | -483          |
| 4. Existencias  | 0             | 524           |
| 5. Gastos pagados por anticipado                                      | 0             | 1,881         |
| 6. Cuentas por cobrar   | 0             | 14,998        |
| 7. Otros activos  | 11,961        | 0             |
| <b>III. Activo fijo</b>   | <b>13,790</b> | <b>12,865</b> |
| 1. Bienes inmuebles, muebles y otros, netos de depreciación acumulada | 13,790        | 12,865        |
| <b>IV. Total de activos</b>   | <b>30,301</b> | <b>33,507</b> |
| <b>Pasivo</b>   |               |               |
| <b>I. Pasivos de intermediación</b>                                   | <b>0</b>      | <b>10,791</b> |
| 1. Préstamos de otros bancos  | 0             | 10,791        |
| <b>II. Otros Pasivos</b>  | <b>19,213</b> | <b>10,441</b> |
| 1. Cuentas por pagar  | 19,186        | 10,403        |
| 2. Provisiones  | 27            | 38            |
| 3. Diversos   | 0             | 0             |
| <b>III. Total de pasivo</b>   | <b>19,213</b> | <b>21,233</b> |
| <b>Patrimonio</b>   |               |               |
| 1. Capital social pagado  | 2,257         | 2,257         |
| 2. Reserva de capital   | 472           | 472           |
| 3. Superavit por revaluaciones de activos                             | 3,600         | 3,600         |
| 4. Resultados de ejercicios anteriores                                | 3,434         | 4,916         |
| 5. Resultados del presente ejercicio                                  | 1,326         | 1,029         |
| <b>III. Total de patrimonio</b>                                       | <b>11,088</b> | <b>12,274</b> |
| <b>IV. Total pasivo y patrimonio</b>                                  | <b>30,301</b> | <b>33,507</b> |

## Credomatic de El Salvador, S.A. de C.V.

## Estado de Resultados

Saldos al 30 de junio de 2012 - 2013

( en miles de dólares )

| Rubros  | 2012          | 2013          |
|---|---------------|---------------|
| <b>I. Ingresos de operación</b>                   | <b>10,843</b> | <b>12,352</b> |
| 1. Intereses de inversiones                       | 30            | 20            |
| 2. Intereses sobre depósitos                      | 83            | 13            |
| 3. Comisiones y otros ingresos de préstamos       | 0             | 0             |
| 4. Otros servicios y contingencias                | 10,731        | 12,319        |
| <b>II. Costos de operación</b>                    | <b>2,170</b>  | <b>2,405</b>  |
| 1. Intereses sobre préstamos                      | 51            | 104           |
| 2. Otros servicios y contingencias                | 2,119         | 2,301         |
| <b>III. Gastos de operación</b>                   | <b>10,808</b> | <b>12,714</b> |
| 1. De funcionarios y empleados                    | 1,552         | 1,730         |
| 2. Generales                                      | 7,895         | 9,826         |
| 3. Depreciaciones y amortizaciones                | 1,361         | 1,158         |
| <b>IV. Utilidad ( pérdida) de operación</b>       | <b>-2,135</b> | <b>-2,767</b> |
| <b>V. Otros ingresos y gastos (neto)</b>          | <b>3,804</b>  | <b>4,223</b>  |
| <b>VI. Impuestos sobre la renta</b>               | <b>342</b>    | <b>426</b>    |
| <b>VII. Utilidad (perdida) antes de impuestos</b> | <b>1,326</b>  | <b>1,029</b>  |

FUENTE: Cifras remitidas por la Entidad.

## Scotia Servicredit, S.A. de C.V.

### Balance

Saldos al 30 de junio de 2012 -2013  
( en miles de dólares )

| Rubros                                      | 2012         | 2013         |
|---|--------------|--------------|
| <b>Activo</b>                               |              |              |
| <b>I. Circulante</b>                        | <b>3,545</b> | <b>3,874</b> |
| 1. Efectivo y equivalentes de efectivo      | 3,530        | 3,864        |
| 2. Cuentas y documentos por cobrar netas    | 6            | 5            |
| 3. Gastos pagados por anticipado            | 9            | 5            |
| <b>II. Total de activo</b>                  | <b>3,545</b> | <b>3,874</b> |
| <b>Pasivo</b>                               |              |              |
| <b>I. Circulante</b>                        | <b>134</b>   | <b>90</b>    |
| 1. Cuentas por pagar y gastos acumulados    | 44           | 41           |
| 2. Impuestos sobre la renta por pagar       | 90           | 49           |
| <b>II. Total pasivo</b>                     | <b>134</b>   | <b>90</b>    |
| <b>Patrimonio</b>                           |              |              |
| Capital social minimo y variable            | 2,150        | 2,150        |
| Reserva legal                               | 430          | 430          |
| Reserva voluntaria                          | 61           | 61           |
| Utilidad (perdida) de ejercicios anteriores | 492          | 970          |
| Utilidad del ejercicio                      | 278          | 173          |
| <b>III. Total patrimonio</b>                | <b>3,411</b> | <b>3,785</b> |
| <b>IV. Total pasivo y patrimonio</b>        | <b>3,545</b> | <b>3,874</b> |

FUENTE: Cifras remitidas por la Entidad.

**Scotia Servicredit, S.A. de C.V.****Estado de Resultados**

Saldos al 30 de junio de 2012 - 2013  
( en miles de dólares )

| Rubros                                  | 2012       | 2013       |
|---|------------|------------|
| <b>I. Ingresos de operación</b>         | <b>451</b> | <b>290</b> |
| 1. Intereses por depósitos              | 8          | 7          |
| 2. Ingresos por cartera en recuperación | 73         | 64         |
| 3. Otros productos                      | 371        | 219        |
| <b>II. Gastos de administración</b>     | <b>85</b>  | <b>69</b>  |
| <b>III. Impuestos sobre la renta</b>    | <b>89</b>  | <b>48</b>  |
| <b>IV. Utilidad (perdida) neta</b>      | <b>278</b> | <b>173</b> |

FUENTE: Cifras remitidas por la Entidad.

## Servicios Integrales Citi,S.A. de C.V.

## Balance

Saldos al 30 de junio de 2012 - 2013

( en miles de dólares )

| Rubros                                  | 2012          | 2013          |
|---|---------------|---------------|
| <b>Activo</b>                           |               |               |
| <b>I. Corrientes</b>                    |               |               |
| 1. Depósitos en bancos locales          | 3,817         | 5,806         |
| 2. Existencias                          | 0             | 0             |
| 3. Gastos pagados por anticipado        | 1,457         | 4,474         |
| 4. Cuentas por cobrar                   | 4,857         | 4,639         |
| <b>5. Activo Fijo</b>                   | <b>4,303</b>  | <b>1,267</b>  |
| 5.1 Depreciables                        | 1,683         | 2,432         |
| 5.2 Depreciación acumulada              | -824          | -1,179        |
| 5.3 Amortizables                        | 3,444         | 13            |
| <b>II. Total de activos</b>             | <b>14,434</b> | <b>16,186</b> |
| <b>Pasivo</b>                           |               |               |
| <b>I. Corrientes</b>                    |               |               |
| 1. Préstamos pactados hasta 1 año plazo | 0             | 0             |
| 2. Cuentas por pagar                    | 1,785         | 1,939         |
| 3. Retenciones                          | 440           | 436           |
| 4. Provisiones                          | 444           | 355           |
| <b>II. Total pasivos</b>                | <b>2,668</b>  | <b>2,730</b>  |
| <b>Patrimonio</b>                       |               |               |
| 1. Capital social pagado                | 9,806         | 9,806         |
| 2. Reservas de capital                  | 517           | 776           |
| 3. Resultados por aplicar               | 1,443         | 2,873         |
| <b>III. Total patrimonio</b>            | <b>11,766</b> | <b>13,456</b> |
| <b>IV. Total pasivo y patrimonio</b>    | <b>14,434</b> | <b>16,186</b> |

FUENTE: Cifras remitidas por la Entidad.



## Servicios Integrales Citi,S.A. de C.V.

### Estado de Resultados

Saldos al 30 de junio de 2012 - 2013

( en miles de dólares )

| Rubros                                     | 2012          | 2013          |
|--|---------------|---------------|
| <b>I. Ingresos de operación</b>            | <b>3</b>      | <b>2</b>      |
| 1. Intereses sobre depósitos               | 3             | 2             |
| <b>II. Ingresos no operacionales</b>       | <b>10,547</b> | <b>11,261</b> |
| 1. Ingresos de ejercicios anteriores       | 0             | 0             |
| 1. Otros                                   | 10,547        | 11,261        |
| <b>III. Costos de operación</b>            | <b>71</b>     | <b>0</b>      |
| 1. Préstamos para terceros                 | 0             | 0             |
| 2. Prestación de servicios                 | 71            | 0             |
| <b>IV. Gastos de operación</b>             | <b>9,758</b>  | <b>10,282</b> |
| 1. Gastos de funcionarios y empleados      | 6,086         | 5,783         |
| 2. Gastos generales                        | 2,500         | 2,554         |
| 3. Depreciaciones y amortizaciones         | 803           | 1,165         |
| 4. Gastos de ejercicios anteriores         | 369           | 779           |
| <b>V. Impuestos sobre la renta</b>         | <b>312</b>    | <b>518</b>    |
| <b>VI. Utilidad (perdida) de operación</b> | <b>409</b>    | <b>463</b>    |

FUENTE: Cifras remitidas por la Entidad.

## Factoraje Davivienda El Salvador, S.A. DE C.V.

## Balance

Saldos al 30 de junio de 2012 - 2013

(en miles de dólares)

| Rubros   | 2012         | 2013         |
|--|--------------|--------------|
| <b>Activo</b>  |              |              |
| <b>I. Circulante</b>   | <b>1,578</b> | <b>106</b>   |
| 1. Caja y bancos   | 1,578        | 106          |
| <b>II. Documentos y cuentas por cobrar</b>                         | <b>0</b>     | <b>97</b>    |
| 1. Documentos por cobrar empresas relacionadas                     | 0            | 97           |
| <b>III. Cargos diferidos a corto plazo</b>                         | <b>3</b>     | <b>2</b>     |
| 1. Seguros   | 0            | 0            |
| 2. Alquileres  | 0            | 0            |
| 3. Impuestos pagados por anticipado                                | 3            | 2            |
| <b>IV. Bienes no depreciables</b>                                  | <b>4,100</b> | <b>3,571</b> |
| 1. Inmuebles   | 4,100        | 3,571        |
| <b>V. Bienes depreciables</b>                                      | <b>731</b>   | <b>211</b>   |
| 1. Edificios   | 668          | 211          |
| 2. Mobiliario  | 17           | 0            |
| 3. Equipo de oficina   | 10           | 0            |
| 4. Equipo de computo   | 36           | 0            |
| <b>VI. Depreciación valor original</b>                             | <b>-370</b>  | <b>-110</b>  |
| 1. Edificio, Mobiliario y Equipo de Oficina                        | -370         | -110         |
| <b>VII. Inversiones a largo plazo</b>                              | <b>0</b>     | <b>0</b>     |
| 1. Acciones  | 0            | 0            |
| <b>VIII. Total del activo ( I + II + III + IV + V + VI + VII )</b> | <b>6,042</b> | <b>3,876</b> |
| <b>Pasivo</b>  |              |              |
| <b>I. Circulante</b>   | <b>64</b>    | <b>22</b>    |
| 1. Acreedores varios   | 44           | 3            |
| 2. Cuentas por pagar provisión préstamo                            | 0            | 0            |
| 3. IVA debito fiscal   | 3            | 0            |
| 4. Impuestos municipales   | 14           | 18           |
| 5. Pago a cuenta   | 1            | 0            |
| 6. Impuestos sobre la renta  | 2            | 2            |
| <b>II. Retenciones por pagar</b>                                   | <b>0</b>     | <b>0</b>     |
| 1. Retenciones   | 0            | 0            |
| <b>III. Obligaciones de largo plazo</b>                            | <b>2,633</b> | <b>463</b>   |
| 1. Prestamos otras garantías                                       | 2,633        | 463          |
| <b>IV. Total del pasivo ( I + II + III )</b>                       | <b>2,697</b> | <b>486</b>   |
| <b>Patrimonio</b>  |              |              |
| <b>V. Patrimonio</b>   | <b>3,345</b> | <b>3,390</b> |
| 1. Capital social  | <b>3,000</b> | <b>3,000</b> |
| 1.1. Capital mínimo  | 114          | 114          |
| 1.2. Capital variable  | 2,886        | 2,886        |
| 2. Reserva   | <b>431</b>   | <b>435</b>   |
| 2.1. Reserva legal   | 431          | 435          |
| 3. UTILIDAD  | <b>-87</b>   | <b>-45</b>   |
| 3.1. Utilidades de ejercicios anteriores                           | -92          | -50          |
| 3.2. Utilidad del ejercicio  | 6            | 5            |
| <b>VI. Total pasivo y patrimonio</b>                               | <b>6,042</b> | <b>3,876</b> |

## Factoraje Davivienda El Salvador, S.A. DE C.V.

### Estado de Resultados

Saldos al 30 de junio de 2012 - 2013

( en miles de dólares )

| Rubros  | 2012       | 2013      |
|---|------------|-----------|
| <b>I. Ingresos de operación</b>                   | <b>154</b> | <b>99</b> |
| 1. Ingresos por factoraje                         | 154        | 99        |
| <b>II. Gastos de operación</b>                    | <b>146</b> | <b>92</b> |
| 1. Gastos de venta                                | 1          | 1         |
| 2. Gastos de administración                       | 22         | 19        |
| 3. Gastos financieros por factoraje               | 123        | 73        |
| <b>III. Utilidad antes de impuestos y reserva</b> | <b>8</b>   | <b>7</b>  |
| <b>IV. Impuestos sobre la renta</b>               | <b>2</b>   | <b>2</b>  |
| <b>V. Utilidad (perdida) despues de impuestos</b> | <b>6</b>   | <b>5</b>  |

FUENTE: Cifras remitidas por la Entidad.

**Bac Leasing, S.A. de C.V.**  
**Balance**  
**Saldos al 30 de junio de 2012 - 2013**  
**( en miles de dólares )**

| Rubros                                    | 2012         | 2013         |
|---|--------------|--------------|
| <b>Activo</b>                             |              |              |
| <b>I. Activos de intermediación</b>       | <b>8,608</b> | <b>8,110</b> |
| 1. Caja y Bancos                          | 515          | 850          |
| 2. Reporto y otras operaciones bursátiles | 0            | 0            |
| 3. Cartera de préstamos (neto)            | 8,093        | 0            |
| 4. Préstamos vigentes                     | 0            | 7,125        |
| 5. Préstamos vencidos                     | 0            | 83           |
| 6. Intereses sobre préstamos              | 0            | 143          |
| 7. Provisión para incobrabilidad          | 0            | -91          |
| <b>II. Otros activos</b>                  | <b>1,009</b> | <b>611</b>   |
| 1. Diversos                               | 1,009        | 0            |
| 2. Existencias                            | 0            | 78           |
| 3. Gastos pagados por anticipado          | 0            | 83           |
| 4. Cuentas por cobrar                     | 0            | 462          |
| 5. Reservas                               | 0            | -13          |
| <b>III. Total activo</b>                  | <b>9,617</b> | <b>8,721</b> |
| <b>Pasivo</b>                             |              |              |
| <b>I. Pasivos</b>                         | <b>5,009</b> | <b>3,501</b> |
| 1. Préstamos de otros bancos              | 5,009        | 3,501        |
| <b>II. Otros pasivos</b>                  | <b>286</b>   | <b>357</b>   |
| 1. Cuentas por pagar                      | 245          | 319          |
| 2. Retenciones                            | 0            | 0            |
| 3. Provisiones                            | 2            | 2            |
| 4. Diversos                               | 39           | 36           |
| <b>III. Total de pasivos</b>              | <b>5,295</b> | <b>3,859</b> |
| <b>Patrimonio</b>                         |              |              |
| 1. Capital social pagado                  | 2,000        | 2,000        |
| 2. Reserva de capital                     | 275          | 316          |
| 3. Resultados de ejercicios anteriores    | 1,943        | 2,381        |
| 4. Resultados del presente ejercicio      | 105          | 165          |
| <b>IV. Total patrimonio</b>               | <b>4,323</b> | <b>4,863</b> |
| <b>V. Total pasivo y patrimonio</b>       | <b>9,617</b> | <b>8,721</b> |

**Bac Leasing, S.A. de C.V.****Estado de Resultados**

Saldos al 30 de junio de 2012 - 2013

( en miles de dólares )

| Rubros  | 2012        | 2013       |
|---|-------------|------------|
| <b>I. Ingresos de operación</b>                     | <b>714</b>  | <b>566</b> |
| 1. Intereses de préstamos                           | 438         | 382        |
| 2. Comisiones y otros ingresos de préstamos         | 192         | 151        |
| 3. Intereses de inversiones                         | 2           | 15         |
| 4. Otros servicios y contingencias                  | 82          | 17         |
| <b>II. Costos de operación</b>                      | <b>240</b>  | <b>143</b> |
| 1. Intereses sobre préstamos                        | 124         | 123        |
| 2. Otros servicios y contingencias                  | 116         | 20         |
| <b>III. Reserva de saneamiento</b>                  | <b>61</b>   | <b>17</b>  |
| <b>IV. Utilidad antes de gastos</b>                 | <b>414</b>  | <b>406</b> |
| <b>V. Gastos de operación</b>                       | <b>527</b>  | <b>173</b> |
| 1. De funcionarios y empleados                      | 27          | 5          |
| 2. Generales  | 500         | 168        |
| <b>VI. Utilidad de operación</b>                    | <b>-113</b> | <b>233</b> |
| <b>VII. Otros ingresos y gastos (neto)</b>          | <b>227</b>  | <b>-19</b> |
| <b>VIII. Impuestos sobre la renta</b>               | <b>9</b>    | <b>49</b>  |
| <b>IX. Utilidad (perdida ) despues de impuestos</b> | <b>105</b>  | <b>165</b> |

FUENTE: Cifras remitidas por la Entidad.

## Leasing Cuscatlan, S.A. de C.V.

## Balance

Saldos al 30 de junio de 2012 - 2013

( en miles de dólares )

| Rubros   | 2012       | 2013       |
|--|------------|------------|
| <b>Activo</b>  |            |            |
| <b>I. Corrientes</b>                                 |            |            |
| 1. Depósitos en bancos locales                       | 450        | 398        |
| 2. Gastos pagados por anticipado                     | 2          | 3          |
| 3. Cuentas por cobrar                                | 428        | 353        |
| 4. Provisión de incobrabilidad de cuentas por cobrar | -90        | -90        |
| <b>5. Activo Fijo</b>                                | <b>0</b>   | <b>0</b>   |
| 5.1 Depreciables                                     | 2          | 2          |
| 5.2 Depreciación acumulada                           | -2         | -2         |
| <b>II. Total de activos</b>                          | <b>789</b> | <b>664</b> |
| <b>Pasivo</b>  |            |            |
| <b>I. Corrientes</b>                                 |            |            |
| 1. Préstamos   | 68         | 0          |
| 2. Cuentas por pagar                                 | 3          | 1          |
| <b>II. Total pasivos</b>                             | <b>71</b>  | <b>1</b>   |
| <b>Patrimonio</b>                                    |            |            |
| 1. Capital social pagado                             | 553        | 553        |
| 2. Reservas de capital                               | 78         | 78         |
| 3. Resultados por aplicar                            | 87         | 32         |
| <b>III. Total patrimonio</b>                         | <b>718</b> | <b>662</b> |
| <b>IV. Total pasivo y patrimonio</b>                 | <b>789</b> | <b>664</b> |

FUENTE: Cifras remitidas por la Entidad.

## Leasing Cuscatlan,S.A. de C.V.

## Estado de Resultados

Saldos al 30 de junio de 2012 - 2013

( en miles de dólares )

| Rubros                               | 2012      | 2013       |
|--------------------------------------|-----------|------------|
| <b>I. Ingreso de operaciones</b>     | <b>20</b> | <b>1</b>   |
| 1. Ingresos de otras operaciones     | 20        | 1          |
| <b>II. Ingresos no operacionales</b> | <b>19</b> | <b>0</b>   |
| 1. Ingresos de ejercicios anteriores | 2         | 0          |
| 2. Otros                             | 17        | 0          |
| <b>III. Costos de operación</b>      | <b>29</b> | <b>10</b>  |
| 1. Préstamos para terceros           | 3         | 0          |
| 2. Prestación de servicios           | 24        | 10         |
| 3. Saneamientos                      | 1         | 0          |
| <b>IV. Gastos de operación</b>       | <b>5</b>  | <b>27</b>  |
| 1. Gastos generales                  | 5         | 27         |
| 2. Gastos de ejercicios anteriores   | 0         | 0          |
| <b>V. Impuestos sobre la renta</b>   | <b>2</b>  | <b>0</b>   |
| <b>VI. Utilidad (perdida) neta</b>   | <b>4</b>  | <b>-36</b> |

**Corfinge, S.A. de C.V.****Balance**

Saldos al 30 de junio de 2012 - 2013

( en miles de dólares )

| Rubros  | 2012       | 2013       |
|---|------------|------------|
| <b>Activo</b>                                 |            |            |
| <b>I. Circulante</b>                          | <b>802</b> | <b>774</b> |
| 1. Bancos y asociaciones de ahorro y préstamo | 146        | 114        |
| 2. Cuentas por cobrar                         | 656        | 660        |
| 3. Gastos pagados por anticipado              | 0          | 0          |
| <b>II. Cargos diferidos</b>                   | <b>0</b>   | <b>0</b>   |
| <b>III. Otros activos</b>                     | <b>0</b>   | <b>29</b>  |
| <b>IV. Total activos</b>                      | <b>803</b> | <b>803</b> |
| <b>Pasivo</b>                                 |            |            |
| <b>I. Circulante</b>                          | <b>0</b>   | <b>75</b>  |
| 1. Acreedores varios                          | 0          | 75         |
| <b>II. Total pasivos</b>                      | <b>0</b>   | <b>75</b>  |
| <b>III. Patrimonio</b>                        | <b>803</b> | <b>728</b> |
| 1. Capital                                    | 11         | 11         |
| 2. Reservas                                   | 144        | 144        |
| 3. Utilidades                                 | 648        | 648        |
| 4. Resultados del ejercicio                   | -1         | -76        |
| <b>IV. Total pasivo y patrimonio</b>          | <b>803</b> | <b>803</b> |

FUENTE: Cifras remitidas por la Entidad.



**Corfinge, S.A. de C.V.**  
**Estado de resultados**  
Saldos al 30 de junio de 2012 - 2013  
( en miles de dólares )

| Rubros   | 2012      | 2013       |
|--|-----------|------------|
| <b>I. Productos de operación</b>                                   | <b>0</b>  | <b>0</b>   |
| 1.- Productos financieros  | 0         | 0          |
| <b>II. Gastos no de operación</b>                                  | <b>1</b>  | <b>76</b>  |
| 1.- Gastos administrativos   | 1         | 76         |
| <b>III. Utilidad ( pérdida ) antes de impuestos sobre la renta</b> | <b>-1</b> | <b>-76</b> |

FUENTE: Cifras remitidas por la Entidad.

## Latin Faz Casa de Cambio, S.A. DE C.V.

## Balance

Saldos al 30 de junio 2012 - 2013

(en miles de dólares )

| Rubros                                       | 2012       | 2013       |
|--|------------|------------|
| <b>Activo</b>                                |            |            |
| <b>I. Circulante</b>                         | <b>652</b> | <b>131</b> |
| 1. Bancos                                    | 354        | 129        |
| 2. Divisas                                   | 1          | 1          |
| 3. Cuentas por cobrar                        | 297        | 0          |
| 4. IVA - Crédito fiscal                      | 0          | 1          |
| <b>II. Activos no circulantes</b>            | <b>6</b>   | <b>7</b>   |
| 1. Impuestos pago a cuenta                   | 6          | 7          |
| <b>III. Fijo</b>                             | <b>0</b>   | <b>0</b>   |
| 1. Bienes muebles                            | 0          | 0          |
| 2. Depreciación acumulada                    | 0          | 0          |
| <b>IV. Cargos diferidos</b>                  | <b>0</b>   | <b>5</b>   |
| 1. Pagos anticipados                         | 0          | 5          |
| 2. Gastos de amortización                    | 0          | 0          |
| <b>V. Cuentas contingentes orden</b>         | <b>113</b> | <b>113</b> |
| 1. Cuentas de orden                          | 113        | 113        |
| <b>VI. Total activos</b>                     | <b>771</b> | <b>256</b> |
| <b>Pasivo</b>                                |            |            |
| <b>I. Circulante</b>                         | <b>591</b> | <b>96</b>  |
| 1. Proveedores locales                       | 1          | 1          |
| 2. Compañía relacionadas                     | 0          | 0          |
| 3. Corresponsales                            | 198        | 0          |
| 4. Sobregiro contable bancos                 | 293        | 0          |
| 5. Operaciones pendientes de liquidar        | 98         | 0          |
| 6. Lafise Valores, S.A. de C.V.              | 0          | 0          |
| 7. Prestamos bancarios (intereses)           | 0          | 0          |
| 8. Retenciones por pagar                     | 1          | 0          |
| 9. Cuentas pendientes de liquidar            | 0          | 4          |
| 10. Cuentas intercompany                     | 0          | 91         |
| <b>II. Fijo</b>                              | <b>27</b>  | <b>24</b>  |
| 1. Prestamos bancarios                       | 27         | 24         |
| <b>III. Otros pasivos</b>                    | <b>3</b>   | <b>0</b>   |
| 1. Provisión para obligaciones laborales     | 2          | 0          |
| 2. Impuestos                                 | 1          | 0          |
| <b>IV. Total pasivos</b>                     | <b>620</b> | <b>120</b> |
| <b>V. Patrimonio</b>                         | <b>38</b>  | <b>23</b>  |
| 1. Capital social                            | 59         | 59         |
| 2. Reserva legal                             | 2          | 2          |
| 3. Resultados del ejercicio                  | -6         | -3         |
| 4. Resultados de ejercicios anteriores       | -17        | -35        |
| <b>VI. Cuentas de orden por el contrario</b> | <b>113</b> | <b>113</b> |
| 1. Valores cedidos en garantía               | 113        | 113        |
| <b>VII. Total pasivo y patrimonio</b>        | <b>771</b> | <b>256</b> |

**Latin Faz Casa de Cambio, S.A. DE C.V.****Estado de resultados**

Saldos al 30 de junio de 2012 - 2013

(en miles de dólares )

| Rubros                               | 2012      | 2013      |
|--------------------------------------|-----------|-----------|
| <b>I. Productos de operación</b>     | <b>21</b> | <b>1</b>  |
| 1.- Productos financieros            | 21        | 1         |
| <b>II. Productos no de operación</b> | <b>1</b>  | <b>0</b>  |
| 1.- Otros                            | 1         | 0         |
| <b>III. Total productos</b>          | <b>22</b> | <b>1</b>  |
| <b>IV. Gastos de operación</b>       | <b>28</b> | <b>5</b>  |
| 1.- Gastos de administración         | 25        | 4         |
| 2.- Gastos financieros               | 3         | 1         |
| <b>V. Total gastos</b>               | <b>28</b> | <b>5</b>  |
| <b>VI. Utilidad (perdida) neta</b>   | <b>-6</b> | <b>-3</b> |

FUENTE: Cifras remitidas por la Entidad.

## Casa de Cambio Puerto Bus, S.A. de C.V.

### Balance

Saldos al 30 de junio 2012 - 2013

(en miles de dólares )

| Rubros  | 2012         | 2013         |
|---|--------------|--------------|
| <b>Activo</b>                                 |              |              |
| <b>I. Circulante</b>                          | <b>1,495</b> | <b>1,697</b> |
| 1. Caja                                       | 39           | 33           |
| 2. Bancos y financieras                       | 244          | 378          |
| 3. Divisas                                    | 83           | 1,255        |
| 4. Cuentas por cobrar                         | 1,112        | 0            |
| 5. Documentos por cobrar                      | 16           | 31           |
| <b>II. Fijo</b>                               | <b>117</b>   | <b>94</b>    |
| 1. Bienes muebles                             | 179          | 192          |
| 2. Bienes inmuebles                           | 125          | 125          |
| 3. Depreciación acumulada de bienes           | -92          | -120         |
| 4. Depreciación acumulada de bienes inmuebles | -96          | -103         |
| <b>III. Cargos diferidos</b>                  | <b>14</b>    | <b>19</b>    |
| 1. Pagos anticipados                          | 14           | 19           |
| <b>IV. Total activos</b>                      | <b>1,626</b> | <b>1,809</b> |
| <b>Pasivo</b>                                 |              |              |
| <b>I. Circulante</b>                          | <b>134</b>   | <b>77</b>    |
| 1. Acreedores varios                          | 89           | 42           |
| 2. Documentos por pagar                       | 33           | 23           |
| 3. Retenciones                                | 12           | 12           |
| <b>II. Fijo</b>                               | <b>560</b>   | <b>560</b>   |
| 1. Documentos por pagar                       | 560          | 560          |
| <b>III. Otros pasivos</b>                     | <b>2</b>     | <b>2</b>     |
| 1. Provisión para obligaciones laborales      | 2            | 2            |
| <b>IV. Total pasivos</b>                      | <b>696</b>   | <b>639</b>   |
| <b>V. Patrimonio</b>                          | <b>930</b>   | <b>1,170</b> |
| 1. Capital social                             | 24           | 24           |
| 2. Reserva legal                              | 5            | 5            |
| 3. Utilidades acumuladas                      | 728          | 913          |
| 4. Utilidades del ejercicio                   | 173          | 228          |
| <b>VI. Total pasivo y patrimonio</b>          | <b>1,626</b> | <b>1,809</b> |

FUENTE: Cifras remitidas por la Entidad.

**Casa de Cambio Puerto Bus, S.A. de C.V.****Estado de resultados**

Saldos al 30 de junio de 2012 - 2013

(en miles de dólares )

| Rubros  | 2012       | 2013       |
|---|------------|------------|
| <b>I. Productos de operación</b>                                  | <b>558</b> | <b>619</b> |
| 1.- Productos financieros   | 558        | 619        |
| <b>II. Gastos de operación</b>                                    | <b>385</b> | <b>391</b> |
| 1.- Gastos de administración                                      | 242        | 267        |
| 2.- Gastos de venta   | 105        | 89         |
| 3.- Gastos financieros  | 38         | 35         |
| <b>III. Utilidad (perdida ) antes de impuestos sobre la renta</b> | <b>173</b> | <b>228</b> |

FUENTE: Cifras remitidas por la Entidad.

## Casa de Cambio Gigante, S.A. de C.V.

### Balance

Saldos al 30 de junio de 2012 - 2013  
( en miles de dólares )

| Rubros                                      | 2012       | 2013       |
|---|------------|------------|
| <b>Activo</b>                               |            |            |
| <b>I. Corriente</b>                         | <b>6</b>   | <b>6</b>   |
| 1. Caja y bancos                            | 0          | 0          |
| 2. Cuentas por cobrar                       | 6          | 6          |
| <b>II. No corrientes</b>                    | <b>246</b> | <b>246</b> |
| 1. Bienes muebles                           | 64         | 64         |
| 2. Bienes inmuebles                         | 242        | 242        |
| 3. Depreciación acumulada de bienes muebles | -59        | -59        |
| <b>III. Total activos</b>                   | <b>253</b> | <b>253</b> |
| <b>Pasivo</b>                               |            |            |
| <b>I. Corriente</b>                         | <b>117</b> | <b>117</b> |
| 1. Acreedores varios                        | 117        | 117        |
| 2. Retenciones legales                      | 0          | 0          |
| <b>II. Diferido</b>                         | <b>9</b>   | <b>9</b>   |
| 1. Provisión para obligaciones laborales    | 9          | 9          |
| <b>III. Total pasivos</b>                   | <b>125</b> | <b>125</b> |
| <b>IV. Patrimonio</b>                       | <b>127</b> | <b>127</b> |
| 1. Capital social                           | 11         | 11         |
| 2. Reserva legal                            | 11         | 11         |
| 3. Utilidades del ejercicio                 | 1          | 1          |
| 4. Utilidades de ejercicios anteriores      | 125        | 125        |
| 5. Utilidades (perdida) del ejercicio       | -21        | -21        |
| <b>V. Total pasivo y patrimonio</b>         | <b>253</b> | <b>253</b> |

FUENTE: Cifras remitidas por la Entidad.

**Casa de Cambio Gigante, S.A. de C.V.****Estado de resultados**

Saldos al 30 de junio de 2012 - 2013

( en miles de dólares )

| Rubros   | 2012       | 2013       |
|--|------------|------------|
| <b>I. Productos de operación</b>                                 | <b>9</b>   | <b>9</b>   |
| 1.- Productos financieros  | 0          | 0          |
| 2.- Productos de ejercicios anteriores                           | 9          | 9          |
| <b>II. Gastos de operación</b>                                   | <b>30</b>  | <b>30</b>  |
| 1.- Gastos de administración                                     | 30         | 30         |
| 2.- Gastos de venta  | 0          | 0          |
| 3.- Gastos financieros   | 0          | 0          |
| <b>III. Utilidad (perdida) antes de impuestos sobre la renta</b> | <b>-21</b> | <b>-21</b> |

FUENTE: Cifras remitidas por la Entidad.

**Citi Info Centroamerica, S.A. de C.V.**  
**Balance**

Saldos al 30 de junio de 2012 - 2013  
( en miles de dólares)

| Rubros                               | 2012         | 2013         |
|--------------------------------------|--------------|--------------|
| <b>Activo</b>                        |              |              |
| <b>I. Corrientes</b>                 |              |              |
| 1. Depósitos en bancos locales       | 1,198        | 1,627        |
| 2. Gastos pagados por anticipado     | 4            | 224          |
| 3. Cuentas por cobrar                | 524          | 926          |
| <b>4. Activo Fijo</b>                | <b>201</b>   | <b>17</b>    |
| 4.1 Depreciables                     | 44           | 45           |
| 4.2 Depreciación acumulada           | -14          | -29          |
| 4.3 Amortizables                     | 170          | 0            |
| <b>II. Total de activo</b>           | <b>1,927</b> | <b>2,794</b> |
| <b>Pasivo</b>                        |              |              |
| <b>I. Corriente</b>                  |              |              |
| 1. Cuentas por pagar                 | 161          | 110          |
| 2. Retenciones                       | 68           | 74           |
| 3. Provisiones                       | 52           | 26           |
| <b>II. Total pasivo</b>              | <b>281</b>   | <b>210</b>   |
| <b>Patrimonio</b>                    |              |              |
| 1. Capital social pagado             | 1,511        | 1,511        |
| 2. Reservas de capital               | 31           | 63           |
| 3. Resultados por aplicar            | 103          | 1,009        |
| <b>III. Total patrimonio</b>         | <b>1,646</b> | <b>2,583</b> |
| <b>IV. Total pasivo y patrimonio</b> | <b>1,927</b> | <b>2,794</b> |

FUENTE: Cifras remitidas por la Entidad.



**Citi Info Centroamerica, S.A. de C.V.**  
**Estado de Resultados**

Saldos al 30 de junio de 2012 - 2013  
(en miles de dólares )

| Rubros                                | 2012         | 2013         |
|---------------------------------------|--------------|--------------|
| <b>I. Ingresos de operación</b>       | <b>2,954</b> | <b>3,803</b> |
| 1. ingresos de otras operaciones      | 2,954        | 3,803        |
| <b>II. Ingresos no operacionales</b>  | <b>16</b>    | <b>52</b>    |
| 1. Ingresos de ejercicios anteriores  | 16           | 52           |
| 2. Recuperación de gastos             | 0            | 0            |
| 3. Otros                              | 0            | 0            |
| <b>III. Costos de operación</b>       | <b>0</b>     | <b>0</b>     |
| <b>IV. Gastos de operación</b>        | <b>2,855</b> | <b>3,126</b> |
| 1. Gastos de funcionarios y empleados | 1,987        | 2,311        |
| 2. Gastos generales                   | 795          | 778          |
| 3. Depreciaciones y amortizaciones    | 8            | 7            |
| 4. Gastos de ejercicios anteriores    | 64           | 30           |
| <b>V. Impuestos sobre la renta</b>    | <b>0</b>     | <b>2</b>     |
| <b>VI. Utilidad (perdida) neta</b>    | <b>115</b>   | <b>727</b>   |

## Remesas Familiares Cuscatlán, S.A. de C.V.

## Balance

Saldos al 30 de junio de 2012 - 2013

( en miles de dólares )

| Rubros                               | 2012         | 2013         |
|--------------------------------------|--------------|--------------|
| <b>Activo</b>                        |              |              |
| <b>I. Corrientes</b>                 |              |              |
| 1. Depósitos en bancos locales       | 397          | 2,659        |
| 2. Gastos pagados por anticipado     | 15           | 10           |
| 3. Cuentas por cobrar                | 3,089        | 9            |
| <b>4. Activo fijo</b>                | <b>42</b>    | <b>30</b>    |
| 4.1 Depreciables                     | 129          | 129          |
| 4.2 Depreciación acumulada           | -89          | -99          |
| 4.3 Amortizables                     | 2            | 0            |
| <b>II. Total activo</b>              | <b>3,543</b> | <b>2,707</b> |
| <b>Pasivo</b>                        |              |              |
| <b>I. Corrientes</b>                 |              |              |
| 1. Obligaciones a la vista           | 1,240        | 0            |
| 2. Cuentas por pagar                 | 109          | 113          |
| 3. Retenciones                       | 4            | 0            |
| 4. Provisiones                       | 2            | 0            |
| <b>II. Total pasivo</b>              | <b>1,356</b> | <b>113</b>   |
| <b>Patrimonio</b>                    |              |              |
| 1. Capital social pagado             | 828          | 828          |
| 2. Reservas de capital               | 207          | 207          |
| 3. Resultados por aplicar            | 1,152        | 1,560        |
| <b>III. Total patrimonio</b>         | <b>2,187</b> | <b>2,595</b> |
| <b>IV. Total pasivo y patrimonio</b> | <b>3,543</b> | <b>2,707</b> |

FUENTE: Cifras remitidas por la Entidad.

**Remesas Familiares Cuscatlán, S.A. de C.V.**  
**Estado de Resultados**  
 Saldos al 30 de junio de 2012 - 2013  
 ( en miles de dólares )

| Rubros                                | 2012         | 2013       |
|---------------------------------------|--------------|------------|
| <b>I. Ingresos de operación</b>       | <b>1,041</b> | <b>708</b> |
| 1. Ingresos de otras operaciones      | 1,041        | 708        |
| <b>II. Ingresos no operacionales</b>  | <b>1</b>     | <b>0</b>   |
| 1. Ingresos de ejercicios anteriores  | 1            | 0          |
| 2. Otros                              | 0            | 0          |
| <b>III. Costos de operación</b>       | <b>584</b>   | <b>356</b> |
| 1. Prestación de servicios            | 584          | 356        |
| <b>IV. Gastos de operación</b>        | <b>197</b>   | <b>43</b>  |
| 1. Gastos de funcionarios y empleados | 103          | 0          |
| 2. Gastos generales                   | 83           | 35         |
| 3. Depreciaciones y amortizaciones    | 10           | 4          |
| 4. Gastos de ejercicios anteriores    | 2            | 3          |
| <b>V. Impuestos sobre la renta</b>    | <b>79</b>    | <b>94</b>  |
| <b>VI. Utilidad (perdida) neta</b>    | <b>182</b>   | <b>216</b> |

FUENTE: Cifras remitidas por la Entidad.

## Arrendadora Financiera, S.A. Balance

Saldos al 30 de junio de 2012 - 2013  
( en miles de dólares )

| Rubros   | 2012         | 2013         |
|--|--------------|--------------|
| <b>Activo</b>  |              |              |
| <b>I. Activos de intermediación</b>                                  | <b>800</b>   | <b>416</b>   |
| 1. Caja y Bancos   | 800          | 416          |
| <b>II. Otros activos</b>   | <b>4,177</b> | <b>4,014</b> |
| <b>1. Diversos</b>   | <b>4,177</b> | <b>4,014</b> |
| 1.1 Bienes dados en arrendamiento                                    | 3,541        | 3,546        |
| 1.2 Gastos pagados por anticipado                                    | 249          | 177          |
| 1.3 Cuentas por cobrar   | 387          | 270          |
| 1.4 Otros activos  | 0            | 21           |
| <b>III. Activo fijo</b>  | <b>2,121</b> | <b>2,020</b> |
| 1.1 Bienes inmuebles, muebles y otros (neto)                         | 2,121        | 2,020        |
| <b>IV. Total activo</b>  | <b>7,098</b> | <b>6,450</b> |
| <b>Pasivo</b>  |              |              |
| <b>I. Pasivos de intermediación</b>                                  | <b>4,232</b> | <b>3,350</b> |
| 1.1 Préstamos de otros bancos  | 4,232        | 3,350        |
| <b>II. Otros pasivos</b>   | <b>75</b>    | <b>80</b>    |
| 1.1 Cuentas por pagar  | 21           | 9            |
| 1.2 Provisiones  | 46           | 62           |
| 1.3 Diversos   | 9            | 9            |
| <b>III. Total pasivo</b>   | <b>4,307</b> | <b>3,430</b> |
| <b>Patrimonio</b>  |              |              |
| 1. Capital social  | 1,500        | 1,500        |
| 2. Reservas de capital, resultados acumulados y patrimonio no ganado | 1,203        | 1,412        |
| 3. Resultados del ejercicio  | 88           | 108          |
| <b>IV. Total patrimonio</b>  | <b>2,791</b> | <b>3,020</b> |
| <b>V. Total pasivo y patrimonio</b>                                  | <b>7,098</b> | <b>6,450</b> |

## Arrendadora Financiera, S.A.

## Estado de Resultados

Saldos al 30 de junio de 2012 -2013

( en miles de dólares )

| Rubros                                       | 2012       | 2013       |
|--|------------|------------|
| <b>I. Ingresos de operación</b>              | <b>333</b> | <b>365</b> |
| 1. Intereses de préstamos                    | 78         | 121        |
| 2. Comisiones y otros ingresos de préstamos  | 6          | 5          |
| 3. Intereses sobre depositos                 | 2          | 1          |
| 4. Otros servicios y contingencias           | 246        | 237        |
| <b>II. Costos de operación</b>               | <b>59</b>  | <b>73</b>  |
| 1. Intereses sobre préstamos                 | 59         | 73         |
| <b>III. Gastos de operación</b>              | <b>145</b> | <b>154</b> |
| 1. De funcionarios y empleados generales     | 96         | 103        |
| 2. Depreciaciones y amortizaciones           | 49         | 50         |
| <b>IV. Utilidad de operación</b>             | <b>128</b> | <b>139</b> |
| <b>V. Otros ingresos y gastos</b>            | <b>3</b>   | <b>8</b>   |
| 1. Otros ingresos                            | 3          | 18         |
| 2. Otros gastos                              | 0          | -10        |
| <b>VI. Impuestos sobre la renta</b>          | <b>-43</b> | <b>-39</b> |
| <b>VII. Utilidad (perdida) del ejercicio</b> | <b>88</b>  | <b>108</b> |

## Scotia Soluciones Financieras, S.A.

### Balance

Saldos al 30 de junio de 2012 - 2013

( en miles de dólares )

| Rubros                               | 2012       | 2013       |
|--------------------------------------|------------|------------|
| <b>Activo</b>                        |            |            |
| <b>I. Activos</b>                    | <b>170</b> | <b>166</b> |
| 1. Bancos y financieras del país     | 166        | 164        |
| 2. Cuentas y documentos por cobrar   | 0          | 0          |
| 3. Impuestos                         | 3          | 2          |
| <b>II. Total activo</b>              | <b>170</b> | <b>166</b> |
| <b>Pasivo</b>                        |            |            |
| <b>I. Circulante</b>                 | <b>1</b>   | <b>0</b>   |
| 1. Cuentas por pagar                 | 1          | 0          |
| 2. Retenciones                       | 0          | 0          |
| <b>II. Total pasivo</b>              | <b>1</b>   | <b>0</b>   |
| <b>Patrimonio</b>                    |            |            |
| 1. Capital social pagado             | 148        | 148        |
| 2. Reserva legal                     | 22         | 22         |
| 3. Resultados acumulados             | -0         | -4         |
| 4. Resultados del presente ejercicio | -1         | -1         |
| <b>III. Total patrimonio</b>         | <b>169</b> | <b>166</b> |
| <b>IV. Total pasivo y patrimonio</b> | <b>170</b> | <b>166</b> |

FUENTE: Cifras remitidas por la Entidad.

**Scotia Soluciones Financieras, S.A.**

**Estado de Resultados**

saldos al 30 de junio de 2012 - 2013

( en miles de dólares )

| Rubros                                       | 2012      | 2013      |
|--|-----------|-----------|
| <b>I. Ingresos de operación</b>              | <b>0</b>  | <b>0</b>  |
| 1. Ingresos financieros                      | 0         | 0         |
| 2. Ingresos diversos                         | 0         | 0         |
| <b>II. Gastos de operación</b>               | <b>1</b>  | <b>1</b>  |
| 1. Consumo de materiales                     | 0         | 0         |
| 2. Servicios publicos e impuestos            | 0         | 0         |
| 3. Honorarios profesionales                  | 1         | 1         |
| 4. Otros gastos                              | 0         | 0         |
| <b>III. Utilidad (perdida) del ejercicio</b> | <b>-1</b> | <b>-1</b> |

FUENTE: Cifras remitidas por la Entidad.

## Scotia Leasing, S.A. de C.V.

## Balance

Saldos al 30 de junio de 2012 - 2013

( en miles de dólares )

| Rubros   | 2012         | 2013         |
|--|--------------|--------------|
| <b>Activo</b>  |              |              |
| <b>I. Activo circulante</b>                                    | <b>7,007</b> | <b>6,329</b> |
| 1. Caja general  | 0            | 0            |
| 2. Caja chica  | 0            | 0            |
| 3. Bancos cuentas corrientes                                   | 1,611        | 2,486        |
| 4. Cuentas por cobrar a clientes                               | 17           | 8            |
| 5. Cuentas comerciales por cobrar a corto plazo                | 5,936        | 4,175        |
| 6. Valores no devengados a corto plazo                         | -723         | -468         |
| 7. Estimación para cuentas incobrables                         | -3           | -1           |
| 8. Otras cuentas por cobrar a corto plazo                      | 144          | 74           |
| 9. IVA Crédito fiscal  | 0            | 1            |
| 10. Inventarios  | 25           | 25           |
| 11. Cuentas por cobrar via juridica                            | 0            | 0            |
| 12. Estimación cuentas incobrables juridico                    | 0            | 0            |
| 13. Cuentas por cobrar cartera vencida                         | 118          | 151          |
| 14. Reserva cuentas incobrables cartera vencida                | -118         | -122         |
| 15. Reservas voluntarias por reservas de saneamiento           | -0           | -0           |
| <b>II. Activo fijo</b>   | <b>2,633</b> | <b>1,426</b> |
| 1. Bienes en arrendamiento operativo                           | 5,245        | 3,823        |
| 2. Depreciación acumulada de bienes en arrendamiento operativo | -2,612       | -2,398       |
| <b>III. Otros activos</b>                                      | <b>51</b>    | <b>44</b>    |
| 1. Gastos pagados por anticipado                               | 51           | 44           |
| <b>V. Total activo</b>   | <b>9,691</b> | <b>7,798</b> |
| <b>Pasivo</b>  |              |              |
| <b>I. Pasivo circulante</b>                                    | <b>519</b>   | <b>329</b>   |
| 1. Sueldos y salarios por pagar                                | 0            | 0            |
| 2. Retenciones por pagar                                       | 0            | 0            |
| 3. Impuestos por pagar   | 251          | 226          |
| 4. Depositos de cuentas a corto plazo                          | 14           | 9            |
| 5. Otras cuentas por pagar a corto plazo                       | 246          | 91           |
| 6. Intereses por pagar   | 8            | 3            |
| <b>II. Pasivo a largo plazo</b>                                | <b>3,285</b> | <b>1,206</b> |
| 1. Préstamos por pagar a largo plazo                           | 3,285        | 1,206        |
| <b>III. Otros pasivos</b>                                      | <b>0</b>     | <b>0</b>     |
| 1. Provisión laboral   | 0            | 0            |
| <b>IV. Total pasivo</b>  | <b>3,804</b> | <b>1,535</b> |
| <b>Patrimonio</b>  |              |              |
| 1. Capital social  | 4,000        | 4,000        |
| 2. Reserva legal   | 381          | 438          |
| 3. Utilidades por distribuir                                   | 1,263        | 1,672        |
| 4. Utilidades (perdida) del ejercicio                          | 242          | 153          |
| <b>V. Total patrimonio</b>                                     | <b>5,887</b> | <b>6,263</b> |
| <b>VI. Total pasivo y patrimonio</b>                           | <b>9,691</b> | <b>7,798</b> |



**Scotia Leasing, S.A. de C.V.**  
**Estado de Resultados**  
 Saldos al 30 de junio de 2012 - 2013  
 ( en miles de dólares )

| Rubros                                       | 2012         | 2013         |
|--|--------------|--------------|
| <b>I. Ingresos de operación</b>              |              |              |
| 1. Arrendamiento financiero                  | 1,661        | 1,261        |
| 2. Arrendamiento operativo                   | 736          | 549          |
| 3. Otros ingresos financieros arrendamiento  | 45           | 46           |
| 4. Ventas                                    | 0            | 45           |
| 5. Ingresos por seguros                      | 45           | 32           |
| 6. Intereses por mora                        | 1            | 1            |
| 7. Otros ingresos no de operaciones          | 56           | 48           |
| <b>II. Total de ingresos</b>                 | <b>2,543</b> | <b>1,982</b> |
| <b>III. Gastos de operaciones</b>            |              |              |
| 1. Costos financieros                        | 1,377        | 1,081        |
| 2. Arrendamientos                            | 107          | 90           |
| 5. Cuentas incobrables                       | 2            | 10           |
| 6. Depreciación en arrendamientos operativos | 570          | 427          |
| 7. Gastos de ventas                          | 5            | 4            |
| 8. Gastos de administración                  | 240          | 217          |
| <b>IV. Total gastos de operaciones</b>       | <b>2,301</b> | <b>1,829</b> |
| <b>V. Utilidad (perdida) de operación</b>    | <b>242</b>   | <b>153</b>   |

FUENTE: Cifras remitidas por la Entidad.

**Citi Inversiones, S.A. de C.V.**  
**Balance**

Saldos al 30 de junio de 2012 - 2013  
( en miles de dólares )

| Rubros                                | 2012          | 2013         |
|---------------------------------------|---------------|--------------|
| <b>Activo</b>                         |               |              |
| 1. Disponible                         | 6,505         | 6,674        |
| 2. Realizable                         | 461           | 497          |
| 3. Activos fijos                      | 3,122         | 2,802        |
| 4. Otros activos                      | 5             | 9            |
| <b>I. Total del activo</b>            | <b>10,093</b> | <b>9,982</b> |
| <b>Pasivo</b>                         |               |              |
| 1. Pasivos exigibles                  | 15            | 37           |
| 2. Otros pasivos                      | 8             | 1            |
| <b>I. Total pasivo</b>                | <b>23</b>     | <b>39</b>    |
| <b>Patrimonio</b>                     |               |              |
| 1. Capital social                     | 8,174         | 8,174        |
| 2. Reserva legal                      | 998           | 998          |
| 3. Resultados                         | 874           | 848          |
| 4. Utilidad (perdida)                 | 23            | -77          |
| <b>II. Total patrimonio</b>           | <b>10,070</b> | <b>9,943</b> |
| <b>III. Total pasivo y patrimonio</b> | <b>10,093</b> | <b>9,982</b> |

## Citi Inversiones, S.A. de C.V.

### Estado de Resultados

Saldos al 30 de junio de 2012 - 2013

( en miles de dólares )

| Rubros                                    | 2012       | 2013       |
|---|------------|------------|
| <b>I. Ingresos de operación</b>           | <b>152</b> | <b>138</b> |
| 1. Otros ingresos de operación            | 116        | 110        |
| 2. Ingresos financieros                   | 36         | 28         |
| <b>II. Total de ingresos de operación</b> | <b>152</b> | <b>138</b> |
| <b>III. Costos y gastos de operación</b>  | <b>106</b> | <b>199</b> |
| 1. Gastos de administración               | 82         | 82         |
| 2. Gastos de venta                        | 24         | 117        |
| <b>IV. Gastos no de operación</b>         | <b>17</b>  | <b>17</b>  |
| 1. Gastos de ejercicios anteriores        | 17         | 17         |
| <b>V. Impuestos directos</b>              | <b>7</b>   | <b>0</b>   |
| <b>VI. Utilidad (perdida) neta</b>        | <b>23</b>  | <b>-77</b> |

FUENTE: Cifras remitidas por la Entidad.



## JUNTAS DIRECTIVAS DE OTRAS ENTIDADES

### 1. VALORES BANAGRICOLA, S.A. DE C.V., Casa de Corredores de Bolsa <sup>1</sup> PERÍODO: 03 DE MARZO DE 2010 AL 03 DE FEBRERO DE 2015

| NOMBRES                        | CARGOS                      |
|--------------------------------|-----------------------------|
| Sergio Restrepo Isaza          | Director Presidente         |
| Jaime Alberto Velásquez Botero | Director Vicepresidente     |
| Ramón Fidelio Avila Qüehl      | Director Secretario         |
| Joaquín Alberto Palomo Deneke  | Primer Director Propietario |
| Gonzalo de Jesús Toro Bridge   | Director Suplente           |
| Luis Santiago Pérez Moreno     | Director Suplente           |
| Eduardo David Freund Waidegorn | Director Suplente           |
| Pedro Luis Apóstolo            | Director Suplente           |

### 2. ACCIONES Y VALORES, S.A. DE C. V., CASA DE CORREDORES DE BOLSA PERÍODO: 27 DE ENERO DE 2011 AL 27 DE ENERO DE 2016

| NOMBRES                           | CARGOS           |
|-----------------------------------|------------------|
| Francisco Ernesto Nuñez Lavanigno | Presidente       |
| Laura Verónica Bowen de Ortíz     | Vicepresidente   |
| José Roberto Preza Urrutia        | Secretario       |
| Vincenzo Mauro Bizzarro Rodríguez | Tesorero         |
| Juan Antonio Acevedo Lara         | Vocal            |
| Mauricio Eduardo Infante Monge    | Primer Suplente  |
| José Eduardo Luna Roshardt        | Segundo Suplente |
| Jaime Gerardo Magaña Telles       | Tercer Suplente  |
| Enrique Ulises Flores Navarro     | Cuarto Suplente  |
| Daniel Hernán Guillen Novoa       | Quinto Suplente  |

<sup>1</sup> Antes Bursabac, S.A. de C.V., Casa de Corredores de Bolsa, cambió denominación el 10 de febrero de 2012. Junta Directiva reestructurada el 27 de febrero de 2013

**3. DAVIVIENDA VALORES SALVADOREÑO, S.A. DE C. V., Casa de Corredores de Bolsa <sup>2</sup>**

PERÍODO: 21 DE FEBRERO DE 2011 AL 21 DE FEBRERO DE 2014

| NOMBRES                         | CARGOS                    |
|---------------------------------|---------------------------|
| Gerardo José Simán Siri         | Presidente                |
| Moisés Castro Maceda            | Vicepresidente            |
| Freddie Moisés Frech Hasbún     | Secretario                |
| Adolfo Miguel Salume Barake     | Primer Director Suplente  |
| Andrés Roshardt Llort           | Segundo Director Suplente |
| Francisco Javier Henríquez Arce | Tercer Director Suplente  |

**4. CITI VALORES DE EL SALVADOR, S.A. DE C.V. CORREDORES DE BOLSA**

PERÍODO: 30 DE NOVIEMBRE DE 2012 AL 30 DE NOVIEMBRE DE 2015

| NOMBRES                           | CARGOS                    |
|-----------------------------------|---------------------------|
| Jaime Alfonso Grijalva Vinueza    | Director Presidente       |
| Nicola Ernesto Angelucci Silva    | Director Vicepresidente   |
| Luis Ángel Cruz Cerna             | Director Secretaria       |
| Giancarlo Angelucci Silva         | Primer Director Suplente  |
| María Susana Maldonado Montano    | Segundo Director Suplente |
| Sergio Antonio Villagran Colorado | Tercer Director Suplente  |

**5. G & T CONTINENTAL, S.A. DE C.V., CASA CORREDORES DE BOLSA**

PERÍODO: 29 DE JUNIO DE 2012 AL 29 DE JUNIO DE 2015

| NOMBRES                                     | CARGOS                  |
|---|-------------------------|
| Flavio Rodolfo Montenegro Castillo          | Director Presidente     |
| Nelson Milian Cruz                          | Director Vicepresidente |
| José Adolfo Torres Lemus                    | Director Secretario     |
| Ruy César Virgilio Antonio Miranda González | Director Suplente       |
| José Roberto Ortega Herrera                 | Director Suplente       |
| Amador Carballido Orriols                   | Director Suplente       |

<sup>2</sup> Antes HSBC Valores Salvadoreño, S.A. DE C.V., Casa de Corredores de Bolsa Junta Directiva reestructurada el 13 de diciembre de 2012. Fungen a partir de esta fecha

**6. INVERSIONES BURSATILES CREDOMATIC, S.A. DE C.V.**

**PERIODO: DEL 16 DE ABRIL DEL 2013 AL 16 DE ABRIL DE 2016**

| <b>NOMBRES</b>                      | <b>CARGOS</b>           |
|-------------------------------------|-------------------------|
| Raúl Luis Fernando González Paz     | Director Presidente     |
| Daysi Margarita Hernández de García | Director Vicepresidente |
| Gladis Celina Albanez Burgos        | Director Secretario     |
| Francis Eduardo Girón               | Director Propietario    |
| Dora Alicia Ocampo Valdivieso       | Director Suplente       |
| Ana Beatriz González Ramos          | Director Suplente       |
| José Leonel González Trujillo       | Director Suplente       |
| Daysi Beatriz Menéndez de Muñoz     | Director Suplente       |

**7. SCOTIA INVERSIONES, S.A. DE C.V., Corredores de Bolsa**

**PERÍODO: 27 DE FEBRERO DEL 2013 AL 27 DE FEBRERO DE 2015**

| <b>NOMBRES</b>                   | <b>CARGOS</b>           |
|----------------------------------|-------------------------|
| René Mauricio Narváez Hinds      | Director Presidente     |
| Sergio Cruz Fernández            | Director Vicepresidente |
| Dionisio Ismael Machuca Massis   | Director Secretario     |
| Christian Ricardo Tomasino Reyes | Director Suplente       |
| Ramón Luis Arqueros Quevedo      | Director Suplente       |
| Marcelo Suárez Castillo          | Director Suplente       |

**8. VALORES CUSCATLAN EL SALVADOR, S.A. DE C.V., CASA DE CORREDORES DE BOLSA**

**PERIODO: DEL 12 DE ABRIL DE 2012 AL 12 DE ABRIL DE 2015**

| <b>NOMBRES</b>                     | <b>CARGOS</b>             |
|------------------------------------|---------------------------|
| Andrés Francisco Pineda Rodríguez  | Director Presidente       |
| Salvador Edmundo Santos Alvarenga  | Director Vicepresidente   |
| Gerardo Emilio Kuri Nosthas        | Director Secretario       |
| Ana Marcela Trabanino de Barrios   | Primer Director Suplente  |
| Sonia Lorena Ruiz de Delgado       | Segundo Director Suplente |
| Rosario del Carmen Rodríguez Baños | Tercer Director Suplente  |

**9. CREDIBAC, S.A. DE C.V. <sup>3</sup>**

**PERÍODO: 15 DE FEBRERO DE 2012 AL 15 DE FEBRERO 2014**

| <b>NOMBRES</b>                     | <b>CARGOS</b>               |
|------------------------------------|-----------------------------|
| Sergio Restrepo Isaza <sup>4</sup> | Director Presidente         |
| Jaime Alberto Velásquez Botero     | Director Vicepresidente     |
| Ramón Fidelio Avila Qüehl          | Director Secretario         |
| Joaquín Alberto Palomo Deneke      | Primer Director Propietario |
| Gonzalo de Jesús Toro Bridge       | Director Suplente           |
| Luis Santiago Pérez Moreno         | Director Suplente           |
| Eduardo David Freund Waidegorn     | Director Suplente           |
| Pedro Luis Apóstolo                | Director Suplente           |

**10. CITITARJETAS DE EL SALVADOR, S.A. DE C. V. <sup>5</sup>**

**PERIODO: DEL 02 DE FEBRERO DE 2012 AL 02 DE FEBRERO DE 2017**

| <b>NOMBRES</b>                                 | <b>CARGOS</b>             |
|--|---------------------------|
| Constantino Gotsis                             | Presidente                |
| Juan Antonio Miró LLort                        | Vicepresidente            |
| José Eduardo Luna Roshardt                     | Secretario                |
| Jaime Ricardo Pérez Arana <sup>6</sup>         | Tesorero                  |
| Vincenzo Mauro Bizzarro Rodríguez <sup>6</sup> | Vocal                     |
| Luis Alberto Marín                             | Primer Director Suplente  |
| Alvaro Jaramillo Escallón                      | Segundo Director Suplente |
| Francisco Ernesto Nuñez Lavanigno              | Tercer Director Suplente  |
| Robert Alan Coons                              | Cuarto Director Suplente  |
| Mauricio Eduardo Infante Monge <sup>6</sup>    | Quinto Director Suplente  |

<sup>3</sup> Junta Directiva reestructurada el 20 de febrero de 2013

<sup>4</sup> Funge a partir del 20 de febrero de 2013

<sup>5</sup> Junta Directiva reestructurada el 27 de agosto de 2012.

<sup>6</sup> Fungen a partir del 19 de septiembre de 2012.

## 11. TARJETAS DE ORO, S.A. DE C. V.

PERÍODO: 24 DE ENERO DEL 2012 AL 24 DE ENERO DEL 2015

| NOMBRES                                | CARGOS                    |
|--|---------------------------|
| Juan Antonio Miró Llord <sup>7</sup>   | Director Presidente       |
| Jaime Ricardo Pérez Arana <sup>8</sup> | Director Vicepresidente   |
| José Eduardo Luna Roshardt             | Director Secretario       |
| Vacante <sup>9</sup>                   | Primer Director Suplente  |
| Álvaro Jaramillo Escallón              | Segundo Director Suplente |
| Robert Alan Coons                      | Tercer Director Suplente  |

## 12. SCOTIA SERVICREDIT, S.A. DE C. V.

PERÍODO: DEL 28 DE FEBRERO DE 2013 AL 28 DE FEBRERO DE 2015

| NOMBRES                                | CARGOS                    |
|--|---------------------------|
| Sergio Cruz Fernández                  | Director Presidente       |
| Lázaro Carlos Ernesto Figueroa Mendoza | Director Vicepresidente   |
| Dionisio Ismael Machuca Massis         | Director Secretario       |
| Ron Harmon                             | Primer Director Suplente  |
| Jenny Marielb Salazar de Martínez      | Segundo Director Suplente |
| Ramón Luis Arqueros Quevedo            | Tercer Director Suplente  |

## 13. CREDOMATIC DE EL SALVADOR, S.A. DE C.V.

PERÍODO: 21 DE MAYO DE 2013 AL 21 DE MAYO DE 2015

| NOMBRES                          | CARGOS                  |
|----------------------------------|-------------------------|
| Raúl Ernesto Cardenal Debayle    | Directo Presidente      |
| Ricardo Damian Hill Arguello     | Director Vicepresidente |
| Raúl Luis Fernando González Paz  | Director Secretario     |
| José Enrique Madrigal Quezada    | Director Propietario    |
| Ernesto Castegnaro Odio          | Director Suplente       |
| Roberto Alan Hirst Cohen         | Director Suplente       |
| Juan José Borja Papini           | Director Suplente       |
| Roberto Ángel José Soler Guirola | Director Suplente       |

<sup>7</sup> Llamamiento al cargo de Director Presidente por un año a partir del 24 de febrero de 2012.

<sup>8</sup> Llamamiento al cargo de Director Vicepresidente por un año a partir del 24 de febrero de 2012.

<sup>9</sup> Vacante por cubrir cargo de Director Vicepresidente a partir del 24 de febrero de 2012.



**14. SERVICIOS INTEGRALES CITI, S.A. DE C.V.**

PERIODO: DEL 09 DE FEBRERO DE 2011 AL 09 DE FEBRERO DE 2014

| NOMBRES                      | CARGOS                    |
|------------------------------|---------------------------|
| Jaime Ricardo Pérez Arana    | Director Presidente       |
| Luisa Elena Marcano Poleo    | Director Vicepresidente   |
| Juan Antonio Acevedo Lara    | Director Secretario       |
| Andrea Berrio                | Primer Director Suplente  |
| Julio Ignacio Guevara Flores | Segundo Director Suplente |
| Daniel Hernán Guillén Novoa  | Tercer Director Suplente  |

**15. FACTORAJE DAVIVIENDA EL SALVADOR, S.A. DE C. V. <sup>10</sup>**

PERÍODO: DE 21 DE FEBRERO DE 2011 AL 21 DE FEBRERO DE 2014

| NOMBRES                        | CARGOS                      |
|--------------------------------|-----------------------------|
| Pedro Alejandro Uribe Torres   | Presidente                  |
| Moisés Castro Maceda           | Vicepresidente              |
| Lilia Magally Rodríguez Cortes | Secretaria                  |
| Gerardo José Simán Siri        | Primer Director Propietario |
| Freddie Moisés Frech Hasbún    | Primer Director Suplente    |
| Adolfo Miguel Salume Barake    | Segundo Director Suplente   |
| Reinaldo Rafael Romero Gómez   | Tercer Director Suplente    |
| Félix Roza Cagua               | Cuarto Director Suplente    |

**16. BAC LEASING, S.A. DE C.V.**

PERIODO: DEL 18 DE MAYO DEL 2013 AL 18 DE MAYO DE 2015

| NOMBRES                          | CARGOS                  |
|----------------------------------|-------------------------|
| Raúl Ernesto Cardenal Debayle    | Director Presidente     |
| Ricardo Damian Hill Arguello     | Director Vicepresidente |
| Gerardo Armando Ruíz Munguía     | Director Secretario     |
| José Enrique Madrigal Quezada    | Director Propietario    |
| Ernesto Castegnaro Odio          | Director Suplente       |
| Roberto Alan hirst Cohen         | Director Suplente       |
| Juan José Borja Papini           | Director Suplente       |
| Roberto Ángel José Soler Guirola | Director Suplente       |

<sup>10</sup> Antes Factoraje HSBC Salvadoreño, S.A. DE C.V., cambió denominación el 04 de diciembre de 2012, autorizado en CD-47/2012 del 21 de noviembre de 2012. Junta Directiva reestructurada el 13 de diciembre de 2012

**17. LEASING CUSCATLAN, S.A. DE C.V.** <sup>11</sup>

PERIODO: 15 DE JUNIO DE 2010 AL 15 DE JUNIO DE 2013

| NOMBRES                           | CARGOS                    |
|-----------------------------------|---------------------------|
| Francisco Ernesto Nuñez Lavanigno | Director Presidente       |
| Oscar Manuel Batres Pacas         | Director Vicepresidente   |
| Enrique Ulises Flores Navarro     | Director Secretario       |
| José Roberto Preza Urrutia        | Primer Director Suplente  |
| Vacante <sup>12</sup>             | Segundo Director Suplente |
| Juan Antonio Acevedo Lara         | Tercer Director Suplente  |

**18. SCOTIA LEASING, S.A. DE C. V.**

PERÍODO: 27 DE FEBRERO DE 2013 AL 27 DE FEBRERO DE 2015

| NOMBRES                                | CARGOS                    |
|--|---------------------------|
| René Mauricio Narváez Hinds            | Director Presidente       |
| Sergio Cruz Fernández                  | Director Vicepresidente   |
| Dionisio Ismael Machuca Massis         | Director Secretario       |
| Ron Harmon                             | Primer Director Suplente  |
| Lázaro Carlos Ernesto Figueroa Mendoza | Segundo Director Suplente |
| Jenny Marielb Salazar de Martínez      | Tercer Director Suplente  |

**19. ARRENDADORA FINANCIERA, S.A.** <sup>13</sup>

PERÍODO: 15 DE FEBRERO DE 2012 AL 15 DE FEBRERO 2014

| NOMBRES                             | CARGOS                      |
|-------------------------------------|-----------------------------|
| Sergio Restrepo Isaza <sup>14</sup> | Director Presidente         |
| Jaime Alberto Velásquez Botero      | Director Vicepresidente     |
| Ramón Fidelio Avila Qüehl           | Director Secretario         |
| Joaquín Alberto Palomo Deneke       | Primer Director Propietario |
| Gonzalo de Jesús Toro Bridge        | Director Suplente           |
| Luis Santiago Pérez Moreno          | Director Suplente           |
| Eduardo David Freund Waidegorn      | Director Suplente           |
| Pedro Luis Apóstolo                 | Director Suplente           |

<sup>11</sup> Junta Directiva reestructurada el 18 de febrero de 2011.

<sup>12</sup> Vacante por renuncia de Luis Benjamín Lemus Lorenzana a partir del 09 de marzo de 2012.

<sup>13</sup> Junta Directiva reestructurada el 20 de febrero de 2013

<sup>14</sup> Funge a partir del 20 de febrero de 2013

**20. REMESAS FAMILIARES CUSCATLAN, S.A. DE C.V.**

PERIODO: 23 DE NOVIEMBRE DEL 2012 AL 23 DE NOVIEMBRE DE 2015

| NOMBRES                           | CARGOS                    |
|-----------------------------------|---------------------------|
| José Eduardo Luna Roshardt        | Director Presidente       |
| José Luis Colocho Ayala           | Director Vicepresidente   |
| Francisco Ernesto Nuñez Lavanigno | Director Secretario       |
| Mauricio Eduardo Infante Monge    | Primer Director Suplente  |
| Vincenzo Mauro Bizarro Rodríguez  | Segundo Director Suplente |
| Lilian Alicia Gómez de Alegría    | Tercer Director Suplente  |

**21. CITI INFO CENTROAMERICA, S.A. DE C.V.**

PERIODO: 19 DE MARZO DEL 2012 AL 19 DE MARZO DE 2017

| NOMBRES                              | CARGOS                  |
|--------------------------------------|-------------------------|
| Juan Antonio Miró Llord              | Director Presidente     |
| Francisco Ernesto Nuñez Lavanigno    | Director Vicepresidente |
| Felipe Rubén Ernesto Pineda Calderón | Director Secretario     |
| José Eduardo Luna Roshardt           | Director Suplente       |
| Vincenzo Mauro Bizarro Rodríguez     | Director Suplente       |
| Victor Manuel Alfaro Barillas        | Director Suplente       |

**22. ALMACENADORA DAVIVIENDA EL SALVADOR, S.A.<sup>15</sup>**

PERÍODO: DE 21 DE FEBRERO DE 2011 AL 21 DE FEBRERO DE 2014

| NOMBRES                        | CARGOS                      |
|--------------------------------|-----------------------------|
| Pedro Alejandro Uribe Torres   | Presidente                  |
| Moisés Castro Maceda           | Vicepresidente              |
| Lilia Magally Rodríguez Cortes | Secretaria                  |
| Gerardo José Simán Siri        | Primer Director Propietario |
| Freddie Moisés Frech Hasbún    | Primer Director Suplente    |
| Adolfo Miguel Salume Barake    | Segundo Director Suplente   |
| Reinaldo Rafael Romero Gómez   | Tercer Director Suplente    |
| Félix Roza Cagua               | Cuarto Director Suplente    |

<sup>15</sup> Antes Almacenadora HSBC Salvadoreña, S.A., cambió de denominación el 17 de diciembre de 2012, autorizado en CD-47/2012 del 21 de noviembre de 2012.

Junta Directiva reestructurada el 13 de diciembre de 2012. Fungen a partir de este día.

**23. CITI INVERSIONES, S.A. DE C.V.**

PERÍODO: 09 DE FEBRERO DE 2011 AL 09 DE FEBRERO DE 2016

| NOMBRES                         | CARGOS                          |
|---------------------------------|---------------------------------|
| Rafael Gerardo Alfaro Sternheim | Administrador Único Propietario |
| Laura Verónica Bowen Romero     | Administrador Único Suplente    |

**24. SCOTIA SOLUCIONES FINANCIERAS, S.A.**

PERÍODO: DEL 27 DE FEBRERO DE 2013 AL 27 DE FEBRERO DE 2015

| NOMBRES                                | CARGOS                    |
|--|---------------------------|
| Sergio Cruz Fernández                  | Presidente                |
| Lázaro Carlos Ernesto Figueroa Mendoza | Vicepresidente            |
| Dionisio Ismael Machuca Massis         | Secretario                |
| Ron Harmon                             | Primer Director Suplente  |
| Ramón Luis Arqueros Quevedo            | Segundo Director Suplente |
| Marcelo Suárez Castillo                | Tercer Director Suplente  |

**BANCOS DE PRIMERA LÍNEA PARA EL SEGUNDO SEMESTRE 2013**

| No. | CÓDIGO | NOMBRE DEL BANCO  | PAÍS     |
|-----|--------|---|----------|
| 1   | B2     | COMMERZBANK, AG   | ALEMANIA |
| 2   | B3     | DEUTSCHE BANK, AG   | ALEMANIA |
| 3   | B6     | CANADIAN IMPERIAL BANK OF COMMERCE  | CANADA   |
| 4   | B7     | BANK OF NOVA SCOTIA   | CANADA   |
| 5   | B12    | BANCO SANTANDER   | ESPAÑA   |
| 6   | B14    | BANK OF AMERICA, NA   | EE UU    |
| 7   | B17    | CITIBANK, N.A.  | EE UU    |
| 8   | B23    | THE BANK OF NEW YORK MELLON   | EE UU    |
| 9   | B25    | UNION BANK, N.A.  | EE UU    |
| 10  | B27    | WELLS FARGO BANK, N.A.  | EE UU    |
| 11  | B28    | WHITNEY NATIONAL BANK   | EE UU    |
| 12  | B29    | ABN AMRO BANK N.V.  | HOLANDA  |
| 13  | B30    | NEDERLANDSE FINANCIERINGS-MAATSSCHAPPIJ VOOR ONTWIKKELINGSLANDEN NV (FMO) | HOLANDA  |
| 14  | B31    | ING BANK, NV  | HOLANDA  |
| 15  | B32    | BANCA NAZIONALE DEL LAVORO SpA  | ITALIA   |
| 16  | B33    | BANK OF TOKYO MITSUBISHI UFJ Ltd.   | JAPON    |
| 17  | B36    | BANCO LATINOAMERICANO DE COMERCIO EXTERIOR, S.A.                          | PANAMA   |
| 18  | B39    | UBS AG (UNION BANK OF SWITZERLAND)  | SUIZA    |
| 19  | B40    | ROYAL BANK OF CANADA  | CANADA   |
| 20  | B41    | BANCO BILBAO VIZCAYA ARGENTARIA (BBVA)                                    | ESPAÑA   |
| 21  | B47    | BNP PARIBAS   | FRANCIA  |
| 22  | B50    | HSBC BANK USA, N.A.   | EE UU    |
| 23  | B51    | IFC (INTERNATIONAL FINANCE CORPORATION)                                   | EE UU    |
| 24  | B52    | BANCO CENTROAMERICANO DE INTEGRACION ECONOMICA (CABEI)                    | HONDURAS |
| 25  | B55    | TORONTO-DOMINION BANK   | CANADA   |
| 26  | B57    | BANCO ESPAÑOL DE CREDITO, S.A.  | ESPAÑA   |
| 27  | B59    | JP MORGAN CHASE BANK, N.A.  | EE UU    |
| 28  | B61    | DEUTSCHE INVESTITIONS-UND ENTWICKLUNGSGESELLSCHAFT mbH (DEG)              | ALEMANIA |
| 29  | B62    | BRANCH BANKING & TRUST COMPANY  | EE UU    |
| 30  | B64    | BANCO DE CREDITO E INVERSIONES  | CHILE    |
| 31  | B67    | SUNTRUST BANK   | EE UU    |
| 32  | B69    | KFW (KREDITANSTALT FÜR WIEDERAUFBAU)                                      | ALEMANIA |
| 33  | B71    | PROCREDIT HOLDING AG  | ALEMANIA |
| 34  | B73    | AMEGY BANK, N.A.  | EE UU    |
| 35  | B85    | HSBC MEXICO, S.A.   | MEXICO   |



|    |      |  |             |
|----|------|--|-------------|
| 36 | B88  | HSBC HOLDINGS PLC                                    | REINO UNIDO |
| 37 | B93  | NORDEA BANK FINLAND                                  | FINLANDIA   |
| 38 | B94  | MIZUHO CORPORATE BANK                                | JAPON       |
| 39 | B95  | ITAU UNIBANCO, S.A.                                  | BRASIL      |
| 40 | B96  | BANCOLOMBIA, S.A.                                    | COLOMBIA    |
| 41 | B97  | STANDARD CHARTERED BANK/ REINO UNIDO                 | REINO UNIDO |
| 42 | B102 | BANCO GENERAL, S.A.                                  | PANAMA      |
| 43 | B103 | BANCO SANTANDER (MEXICO), S.A.                       | MEXICO      |
| 44 | B104 | BBVA BANCOMER, S.A.                                  | MEXICO      |
| 45 | B106 | CoBANK ACB   | EE UU       |
| 46 | B107 | THE ROYAL BANK OF SCOTLAND PLC                       | ESCOCIA     |
| 47 | B108 | INTESA SANPAOLO                                      | ITALIA      |
| 48 | B109 | BANK LEUMI LE-ISRAEL BM                              | ISRAEL      |
| 49 | B110 | LA CAJA DE AHORROS Y PENSIONES DE BARCELONA          | ESPAÑA      |
| 50 | B111 | UNICREDIT SpA  | ITALIA      |
| 51 | B112 | FIRST COMMERCIAL BANK                                | TAIWAN      |
| 52 | B113 | BANCO DE CHILE                                       | CHILE       |
| 53 | B114 | BANK OF MONTREAL                                     | CANADA      |
| 54 | B119 | CITIGROUP INC  | EE UU       |
| 55 | B121 | HSBC BANK PANAMA                                     | PANAMA      |
| 56 | B123 | BANCA MONTE DEI PASCHI DI SIENA SPA                  | ITALIA      |
| 57 | B125 | CREDIT SUISSE AG                                     | SUIZA       |
| 58 | B127 | BANCO SANTANDER (BRAZIL)                             | BRASIL      |
| 59 | B130 | SKANDINAVISKA ENSKILDA BANKEN                        | SUECIA      |
| 60 | B131 | THE ROYAL BANK OF SCOTLAND N.V.                      | HOLANDA     |
| 61 | B133 | SCOTIABANK PERU, S.A.A.                              | PERU        |
| 62 | B134 | WGZ BANK AG WESTDEUTSCHE GENOSSENSCHAFTS-ZENTRALBANK | ALEMANIA    |
| 63 | B137 | BANCO DE BOGOTA                                      | COLOMBIA    |
| 64 | B138 | CAIXABANK, S.A.                                      | ESPAÑA      |
| 65 | B139 | STATE BANK OF INDIA                                  | INDIA       |
| 66 | B140 | BANCO ITAU BBA, S.A.                                 | BRASIL      |
| 67 | B141 | MEGA INTERNATIONAL COMMERCIAL BANK COMPANY LIMITED   | TAIWAN      |
| 68 | B142 | BANCO BRADESCO, S.A.                                 | BRASIL      |
| 69 | B143 | SVENSKA HANDELSBANKEN                                | SUECIA      |
| 70 | B144 | BANCO DAVIVIENDA, S.A.                               | COLOMBIA    |
| 71 | B149 | SCOTIABANK INVERLAT, S.A.                            | MEXICO      |
| 72 | B150 | HONG KONG AND SHANGHAI BANKING CORPORATION           | JAPON       |
| 73 | B151 | MIZRAHI TEFAHOT BANK LTD.                            | ISRAEL      |
| 74 | B152 | UNICREDIT BANK AUSTRIA                               | AUSTRIA     |



# MARCO NORMATIVO DEL SISTEMA FINANCIERO

## BANCOS

| Norma                                 | Nombre   | Sesión Consejo Directivo | Fecha de Aprobación | Comentarios  |
|---------------------------------------|--|--------------------------|---------------------|--|
| <b>A NORMAS PRUDENCIALES</b>          |  |                          |                     |  |
| <b>1 APERTURA DE ESTABLECIMIENTOS</b> |  |                          |                     |  |
| NPB1-04                               | Reglamento para Constituir y Operar Nuevos Bancos y Financieras en El Salvador.  | CD-19/93                 | 19/03/1993          | Ultima Reforma en Sesión No. CD-19/97 del 23 de abril de 1997.   |
| NPB1-05                               | Instructivo para Conversión de Financieras en Banco.   | CD-53/95                 | 18/10/1995          |  |
| NPB1-10                               | Normas para Autorizar a los Bancos y Controladoras de Finalidad Exclusiva a Realizar Inversiones Accionarias en Sociedades Salvadoreñas.                       | CD-53/2000               | 12/10/2000          |  |
| NPB1-11                               | Normas para Autorizar a los Bancos y Controladoras de Finalidad Exclusiva a Realizar Inversiones Accionarias en Subsidiarias y Oficinas en Países Extranjeros. | CD-53/2000               | 12/10/2000          | Modificaciones aprobadas por el Comité de Normas del BCR No. CD-05/12 del 27 de abril de 2012.               |
| NPB1-12                               | Normas para Autorizar el Establecimiento de Oficinas de Información de Bancos Extranjeros.   | CD-38/2001               | 01/08/2001          |  |
| NPB1-13                               | Normas para el establecimiento de Sucursales de Bancos Extranjeros.  | CD-55/2001               | 21/11/2001          |  |
| NPB1-14                               | Normas para la Apertura, Funcionamiento y Cierre de Agencias.  | CD-18/2010               | 05/05/2010          | Modificaciones aprobadas por el Comité de Normas del BCR No. CD-07/13 del 20 de junio de 2013.               |
| <b>2. AUDITORIA</b>                   |  |                          |                     |  |
| NPB2-04                               | Reglamento para la Unidad de Auditoria Interna de Bancos, Financieras y Sociedades de Seguros.   | CD-09/97                 | 5/03/1997           | Ultima Reforma en Sesión No. CD-31/98 del 21 de mayo de 1998. Con vigencia a partir del 01 de julio de 1998. |
| NPB2-05                               | Normas para las auditorias externas de Bancos y Sociedades de Seguros.   | CD-61/99                 | 26/08/1999          | Ultima Reforma en Sesión No. CD-02/02 del 16 de enero de 2002.   |



|                               |   |                         |                          |   |
|-------------------------------|---|-------------------------|--------------------------|---|
| NPB2-07                       | Normas para la Inscripción de los Auditores Externos en el Registro de la Superintendencia del Sistema Financiero.  | CD-40/2009              | 30/09/2009               | Ultima Reforma en Sesión No. CD-25/10 del 23 de junio de 2010.  |
| <b>3 CONTROLES FINANCIERO</b> |   |                         |                          |   |
| NPB3-04                       | Normas de Aplicación del Requerimiento de Fondo Patrimonial a las Entidades que Regula La Ley De Bancos y la Ley de Bancos Cooperativos y Sociedades de Ahorro y Crédito. | CD-11/2000 y CD-15/2000 | 24/02/2000<br>16/03/2000 | Modificaciones aprobadas por el Comité de Normas del BCR No. CD-07/12 del 26 de junio de 2012.                    |
| NPB3-05                       | Normas de Aplicación del Requerimiento de Fondo Patrimonial a los Conglomerados Financieros.  | CD-45/2000              | 6/09/2000                |   |
| NPB3-06                       | Normas para el Cálculo y Utilización de la Reserva de Liquidez sobre Depósitos y Otras Obligaciones.  | CD-67/2000              | 21/12/2000               | Ultima Reforma en Sesión No. CD-49/08 del 10 de diciembre de 2008. Con vigencia a partir del 01 de enero de 2009. |
| NPB3-07                       | Normas sobre la Relación entre las Operaciones Activas y Pasivas en Moneda Extranjera de los Bancos.  | CD-64/2000              | 7/12/2000                | Ultima Reforma en Sesión No. CD-47/02 del 13 de noviembre de 2002. Con vigencia a partir del 01 de enero de 2003. |
| NPB3-08                       | Normas para determinar las relaciones de plazo entre las operaciones activas y pasivas de los Bancos.   | CD-26/2002              | 19/06/2002               | Ultima Reforma en Sesión No. CD-21/03 del 04 de junio de 2003.  |
| NPB3-09                       | Normas sobre el otorgamiento de créditos a personas relacionadas con los Bancos.  | CD-29/2002              | 17/07/2002               | Ultima Reforma en Sesión No. CD-42/02 del 10 de octubre de 2002. Con vigencia a partir del 01 de enero de 2003.   |
| NPB3-10                       | Normas Técnicas para las Inversiones de las Reservas de Liquidez en el extranjero.  | CD-51/2002              | 11/12/2002               | Ultima Reforma en Sesión No. CD-23/03 del 18 de junio de 2003. Con vigencia a partir del 01 de julio de 2003.     |





|                       |   |            |            |   |
|-----------------------|---|------------|------------|---|
| NPB3-11               | Normas para el Requerimiento de Activos Líquidos de los Bancos.   | CD-50/2004 | 22/12/2004 | Ultima Reforma en Sesión No. CD-34/10 del 01 de septiembre de 2010. Con vigencia a partir del 02 de septiembre de 2010. |
| <b>4 OTRAS NORMAS</b> |   |            |            |   |
| NPB4-12               | Procedimiento de Recolección de Información para el Registro Público de Accionistas de Bancos, Financieras y Sociedades de Seguros. | CD-15/99   | 18/02/1999 | Ultima Reforma en Sesión No. CD-35/00 de julio de 2000. Con vigencia a partir del 01 de octubre de 2000.                |
| NPB4-16               | Normas para la Remisión de Información Contable Financiera de Bancos.   | CD-15/99   | 18/02/1999 | Ultima Reforma en Sesión No. CD-14/02 del 26 de marzo de 2002. Con vigencia a partir del 01 de mayo de 2002.            |
| NPB4-17               | Normas sobre el Procedimiento para la Recolección de Datos del Sistema Central de Riesgos.  | CD-15/99   | 18/02/1999 | Modificaciones aprobadas por el Comité de Normas del BCR No. CD-13/12 del 14 de diciembre de 2012.                      |
| NPB4-22               | Normas para Informar los Depósitos Garantizados.  | CD-83/99   | 8/12/1999  | Ultima Reforma en Sesión No. CD-41/08 del 15 de octubre de 2008. Con vigencia a partir del 01 de enero de 2009.         |
| NPB4-23               | Normas sobre la Transferencia de Acciones de Bancos, Controladoras de Finalidad Exclusiva y Sociedades de Ahorro y Crédito.         | CD-12/2000 | 1/03/2000  | Ultima Reforma en Sesión No. CD-51/03 del 10 de diciembre de 2003. Con vigencia a partir del 01 de enero de 2004.       |
| NPB4-24               | Normas Sobre Emisión, Depósitos, Colocación y Suscripción de Acciones de Tesorería.   | CD-49/2000 | 21/09/2000 | Ultima Reforma en Sesión No. CD-06/01 del 08 de febrero de 2001.  |
| NPB4-25               | Normas para la Publicación de la Calificación de Riesgo de los Bancos.  | CD-50/2000 | 27/09/2000 |   |



|         |  |                        |                          |   |
|---------|--|------------------------|--------------------------|---|
| NPB4-27 | Normas para la Aplicación de la Ley de Integración Monetaria.  | CD-67/2000             | 21/12/2000               | Ultima Reforma en Sesión No. CD-06/01 del 08 de febrero de 2001.  |
| NPB4-28 | Normas que se Aplicarán a los Procesos de Liquidación Voluntaria de una Entidad Bancaria.                                    | CD-66/2000             | 20/12/2000               | Ultima Reforma en Sesión No. CD-29/02 del 10 de julio de 2002.  |
| NPB4-29 | Normas para Autorizar Operaciones con Entidades Vinculadas.  | CD-67/2000             | 21/12/2000               | Ultima Reforma en sesión No. CD-04/09 del 28 de enero de 2009.  |
| NPB4-30 | Normas para la Tenencia de Activos Extraordinarios en los Bancos.  | CD-22/01<br>CD-27/01   | 10/05/2001<br>31/05/2001 | Ultima Reforma en Sesión No. CD-42/08 del 22 de octubre de 2008.  |
| NPB4-31 | Normas para Contratos de Arrendamiento de Bienes Inmuebles entre Bancos y partes Relacionadas.                               | CD-22/01               | 10/05/2001               |   |
| NPB4-32 | Normas sobre Información de Depósitos y de sus Titulares.  | CD-30/01 y<br>CD-36/01 | 13/06/2001<br>13/07/2001 | Ultima Reforma en sesión No. CD-41/08 del 15 de octubre de 2008. Con vigencia a partir del 01 de enero de 2009. |
| NPB4-33 | Normas para Determinar las Sociedades que Pueden Formar Parte de los Conglomerados Financieros.                              | CD-38/01               | 01/08/2001               | Ultima Reforma en sesión No. CD-22/10 del 02 de junio de 2010.  |
| NPB4-34 | Normas para la Modificación de Pactos Sociales de los Bancos.  | CD-52/01               | 01/11/2001               |   |
| NPB4-36 | Normas de Aplicación de los Límites en la Asunción de Riesgos de los Bancos.   | CD-13/05               | 16/03/2005               | Ultima Reforma en sesión No. CD-43/08 del 29 de Octubre de 2008. Con vigencia a partir del 01 de enero de 2009. |
| NPB4-37 | Normas para Regular los Efectos Registrales sobre Bienes Hipotecados a favor de los Bancos.                                  | CD-42/05               | 05/10/2005               |   |
| NPB4-38 | Normas para la Elaboración del Informe Financiero Trimestral.  | CD-34/07               | 29/08/2007               | Ratificada en sesión CD-35-07 de fecha 05 de septiembre de 2007.  |
| NPB4-40 | Normas para la utilización del Sistema de Consulta de Deudores Vía Internet de la Central de Riesgos.                        | CD-18/09               | 06/05/2009               |   |
| NPB4-41 | Normas sobre el Procedimiento de Recolección y Remisión de Información Electrónica de Operaciones Irregulares o Sospechosas. | CD-18/09               | 06/05/2009               | Ultima Reforma en Sesión No. CD-05/10 del 03 de febrero de 2010.  |



|         |   |          |            |  |
|---------|---|----------|------------|--|
| NPB4-42 | Normas para la Inscripción de Peritos Valuadores y sus Obligaciones Profesionales en el Sistema Financiero. | CD-43/09 | 16/10/2009 |  |
| NPB4-43 | Normas para Determinar las Entidades Financieras Extranjeras de Primera Línea.                              | CD-45/09 | 28/10/2009 |  |
| NPB4-44 | Normas para la Generación de Información de los Depósitos Monetarios y sus Titulares.                       | CD-48/09 | 11/11/2009 |  |
| NPB4-45 | Normas para la Seguridad Física de los Cajeros Automáticos.   | CD-23/10 | 09/06/2010 | Modificaciones aprobadas por el Comité de Normas del BCR No. CD-09/11 del 21 de agosto de 2012.    |
| NPB4-46 | Normas para la Transparencia de la Información de los Servicios Financieros.                                | CD-27/10 | 07/07/2010 | Modificaciones aprobadas por el Comité de Normas del BCR No. CD-05/11 del 12 de diciembre de 2011. |
| NPB4-47 | Normas para la Gestión Integral de Riesgos de las Entidades Financieras.                                    | CD-05/11 | 08/02/2011 | Modificaciones aprobadas por el Comité de Normas del BCR No. CD-04/12 del 30 de marzo de 2012.     |
| NPB4-48 | Normas de Gobierno Corporativo para las Entidades Financieras.  | CD-06/11 | 09/02/2011 | Modificaciones aprobadas por el Comité de Normas del BCR No. CD-08/13 del 27 de junio de 2013.     |
| NPB4-49 | Normas para la Gestión del Riesgo Crediticio y de Concentración de Crédito.                                 | CD-13/12 | 14/12/2012 | Modificaciones aprobadas por el Comité de Normas del BCR No. CD-13/12 del 14 de diciembre de 2012. |
| NPB4-50 | Normas para la Gestión del Riesgo Operacional de las Entidades Financieras.                                 | CD-22/11 | 29/06/2011 | Modificaciones aprobadas por el Comité de Normas del BCR No. CD-05/12 del 27 de abril de 2012.     |



|                           |   |            |            |   |
|---------------------------|---|------------|------------|---|
| NPB4-51                   | Normas para la Prestación del Servicio de Banca Corresponsal.   | CD-25/11   | 20/07/2011 | Modificaciones aprobadas por el Comité de Normas del BCR No. CD-05/12 del 27 de abril de 2012.                      |
| NTC-01                    | Normas para el Sistema de Tarjetas de Crédito.  | CD-23/2010 | 09/06/2010 | Ultima Reforma en Sesión No. CD-18/08 del 09 de junio de 2010, Con vigencia a partir del 15 de junio de 2010.       |
| NT-01                     | Normas Técnicas para los Servicios de Información sobre el Historial de Crédito de las Personas.  | CD-24/2012 | 13/06/2012 |   |
| MT                        | Medidas Transitorias para Regularizar a Deudores con dificultades de pago en el Sistema Financiero.   | CD-41/2010 | 10/11/2010 |   |
| <b>B NORMAS CONTABLES</b> |   |            |            |   |
| NCB-002                   | Instructivo para la Contabilización de los Intereses y Costas Procesales Condonados, y Reservas de Saneamiento de los Préstamos a Refinanciar, bajo el Programa de Rehabilitación de los Sectores Productivos Directamente Afectados por el Conflicto (D. L.292). | CD-57/92   | 9/12/1992  |   |
| NCB-005                   | Normas para la Reclasificación Contable de los Préstamos y Contingencias de los Bancos y Financieras.   | CD-71/93   | 17/12/1993 | Ultima Reforma en Sesión No. CD-72/98 del 22 de octubre de 1998. Con vigencia a partir del 16 de noviembre de 1998. |
| NCB-006                   | Normas para la Contabilización de Intereses de las Operaciones Activas y Pasivas de los Bancos.   | CD-71/93   | 17/12/1993 | Ultima Reforma en Sesión No. CD-55/00 del 19 de octubre de 2000.  |
| NCB-010                   | Reglamento para Contabilizar los Revalúos de los Inmuebles de los Bancos y Financieras.   | CD-33/96   | 26/06/1996 | Ultima Reforma en Sesión No. CD-06/00 del 02 de febrero de 2000.  |
| NCB-011                   | Normas para El Registro Contable de Operaciones de Reporto Bursátil que Realizan los Bancos.  | CD-72/98   | 22/10/1998 |   |
| NCB-012                   | Normas para el Reconocimiento Contable de Pérdidas en Préstamos y Cuentas por Cobrar de Bancos.   | CD-74/98   | 29/10/1998 |   |



|         |  |                            |                          |   |
|---------|--|----------------------------|--------------------------|---|
| NCB-013 | Normas para la Contabilización de los Activos Extraordinarios de los Bancos.   | CD-17/99                   | 25/02/1999               | Ultima Reforma en Sesión No. CD-42/08 del 22 de octubre de 2008. Con vigencia a partir del 01 de enero de 2009. |
| NCB-014 | Normas para la Contabilización de las Inversiones Accionarias de los Bancos y Sociedades Controladoras de Finalidad Exclusiva. | CD-13/2000                 | 8/03/2000                |   |
| NCB-016 | Normas para la Contabilización y Valorización de los Títulos Valores de la Cartera de Inversiones de los Bancos.               | CD-42/2000                 | 24/08/2000               |   |
| NCB-017 | Normas para la Elaboración de Estados Financieros de Bancos.   | CD-46/2000                 | 7/09/2000                | Ultima Reforma en Sesión No. CD-47/10 del 22 de diciembre de 2010.  |
| NCB-018 | Normas para la Publicación de los Estados Financieros de los Bancos.   | CD-46/2000<br>CD-59/2000   | 7/09/2000<br>8/11/2000   | Ultima Reforma en Sesión No. CD-47/10 del 22 de diciembre de 2010.  |
| NCB-019 | Normas para la Elaboración de Estados Financieros Consolidados de los Conglomerados Financieros.                               | CD-46/2000<br>CD-59/2000   | 7/09/2000<br>8/11/2000   | Ultima Reforma en Sesión No. CD-47/10 del 22 de diciembre de 2010.  |
| NCB-020 | Normas para la Publicación de los Estados Financieros de los Conglomerados Financieros.  | CD-59/2000                 | 8/11/2000                | Ultima Reforma en Sesión No. CD-47/10 del 22 de diciembre de 2010.  |
| NCB-021 | Normas para la Contabilización de las Comisiones Bancarias sobre Préstamos y Operaciones Contingentes.                         | CD-50/2004 y<br>CD-14/2005 | 30/03/2005               | Ultimas Reformas en sesión No. CD-29/05 del 06 de julio de 2005.  |
| NCB-022 | Normas para Clasificar los Activos de Riesgo Crediticio y Constituir las Reservas de Saneamiento.                              | CD-45/2005                 | 26/10/2005               | Modificaciones aprobadas por el Comité de Normas del BCR No. CD-05/13 del 09 de mayo de 2013.                   |
| NCB-023 | Normas para la Valorización de los Activos y Pasivos excluidos de Bancos en Reestructuración.                                  | CD-08/2006                 | 22/02/2006               |   |
| NCES-02 | Normas para Constituir Provisiones por Riesgo País.  | CD-25/2002 y<br>CD-44/2002 | 12/06/2002<br>22/10/2002 | Ultima Reforma en Sesión No. CD-22/10 del 02 de junio de 2010, Con vigencia a partir del 11 de junio de 2010.   |

## SEGUROS

| Norma                     | Nombre   | Sesión Consejo Directivo | Fecha de Aprobación | Comentarios   |
|---------------------------|--|--------------------------|---------------------|---|
| <b>A NORMAS CONTABLES</b> |  |                          |                     |   |
| NCS-006                   | Normas para la Reclasificación Contable de los Préstamos y Contingencias de las Sociedades de Seguros.                   | CD-30/98                 | 20/05/1998          |   |
| NCS-007                   | Normas para el Registro Contable de las Operaciones de Reporto Bursátil que Realizan las Sociedades de Seguros.          | CD-30/98                 | 20/05/1998          |   |
| NCS-008                   | Normas para Contabilizar Revalúos de los Inmuebles de Sociedades de Seguros.   | CD-39/98                 | 18/06/1998          |   |
| NCS-009                   | Normas para el Reconocimiento Contable de Pérdida en Préstamos y Cuentas por Cobrar de Sociedades de Seguros.            | CD-74/98                 | 29/10/1998          |   |
| NCS-010                   | Normas para la Contabilización de los Activos Extraordinarios de las Sociedades de Seguros.                              | CD-17/99                 | 25/02/1999          |   |
| NCS-011                   | Normas para la Constitución de las Reservas Técnicas de las Sociedades de Seguros.                                       | CD-59/99                 | 19/08/1999          | Ultima Reforma en Sesión No. CD-49/05 del 23 de noviembre de 2005.  |
| NCS-012                   | Normas para la Constitución de las Reservas de los Seguros Previsionales Derivados del Sistema de Ahorro para Pensiones. | CD-81/99                 | 1/12/1999           | Ultima Reforma en Sesión No. CD-46/10 del 15 de diciembre de 2000. Con vigencia a partir del 01 de enero de 2011. |
| NCS-013                   | Normas para la Contabilización de Intereses de las Operaciones Activas de las Sociedades de Seguros.                     | CD-55/2000               | 19/10/2000          |   |
| NCS-014                   | Normas para la Contabilización de las Comisiones sobre Préstamos de las Sociedades de Seguros.                           | CD-59/2000               | 8/11/2000           |   |



|                                       |   |            |            |  |
|---------------------------------------|---|------------|------------|--|
| NCS-015                               | Normas para la Elaboración de Estados Financieros de las Sociedades de Seguros.   | CD-03/2001 | 24/01/2001 | Ultima Reforma en Sesión No. CD-47/10 del 22 de diciembre de 2010.                             |
| NCS-016                               | Normas para la Publicación de Estados Financieros de las Sociedades de Seguros.   | CD-03/2001 | 24/01/2001 | Ultima Reforma en Sesión No. CD-47/10 del 22 de diciembre de 2010.                             |
| NCS-017                               | Normas para la Contabilización de las Inversiones Accionarias Permanentes de las Sociedades de Seguros.                         | CD-06/2001 | 8/02/2001  |  |
| NCS-018                               | Normas para la Contabilización y Valorización de los Títulos Valores de la Cartera de Inversiones de las Sociedades de Seguros. | CD-06/2001 | 8/02/2001  | Ultima Reforma en Sesión No. CD-24/01 del 17 de mayo de 2001.                                  |
| <b>B. NORMAS PRUDENCIALES</b>         |   |            |            |  |
| <b>1. APERTURA DE ESTABLECIMIENTO</b> |   |            |            |  |
| NPS1-01                               | Instructivo Para Constituir y Operar Nuevas Sociedades de Seguros en el Salvador.   | CD-76/98   | 5/11/1998  | Ultima Reforma en Sesión No. CD-28/02 del 03 de julio de 2002.                                 |
| <b>2. AUDITORIA</b>                   |   |            |            |  |
| NPB2-04                               | Reglamento de la Unidad de Auditoria Interna de Bancos, Financieras y Sociedades de Seguros.                                    | CD-09/97   | 5/03/1997  | Ultima Reforma en Sesión No. CD-31/98 del 21 de mayo de 1998.                                  |
| NPB2-05                               | Normas para las Auditorias Externas de Bancos y Sociedades de Seguros.  | CD-61/99   | 26/08/1999 | Ultima Reforma en Sesión No. CD-02/02 del 16 de enero de 2002.                                 |
| <b>3. CONTROLES FINANCIEROS</b>       |   |            |            |  |
| NPS3-01                               | Normas para el Cálculo del Patrimonio Neto Mínimo de las Sociedades de Seguros.   | CD-18/97   | 18/04/1997 | Modificaciones aprobadas por el Comité de Normas del BCR No. CD-06/12 del 08 de junio de 2012. |



|                        |   |            |            |  |
|------------------------|---|------------|------------|--|
| NPS3-02                | Normas para el Control de la Diversificación de las Inversiones de las Sociedades de Seguros.                                       | CD-18/97   | 18/04/1997 | Ultima Reforma en Sesión No. CD-40/10 del 04 de noviembre de 2010.   |
| NPS3-03                | Normas Sobre Créditos a Personas Vinculadas con una Sociedad de Seguros.  | CD-81/99   | 1/12/1999  | Ultima Reforma en Sesión No. CD-29/02 del 17 de julio de 2002.   |
| <b>4. OTRAS NORMAS</b> |   |            |            |  |
| NPB4-12                | Procedimiento de Recolección de Información para el Registro Público de Accionistas de Bancos, Financieras y Sociedades de Seguros. | CD-15/99   | 18/02/1999 | Ultima Reforma en Sesión No. CD-35/00 de julio de 2000, vigente a partir del 01 de octubre de 2000.            |
| NPB4-17                | Normas sobre el Procedimiento para la Recolección de Datos del Sistema Central de Riesgos.  | CD-15/99   | 18/02/1999 | Ultima Reforma en Sesión No. CD-36/09 del 02 de septiembre de 2009.  |
| NPS4-03                | Instructivo sobre la Transferencia de Acciones de Sociedades de Seguros.  | CD-28/98   | 13/05/1998 | Ultima Reforma en Sesión No. CD-19/99 del 4 de marzo de 1999, vigente a partir del 1 de mayo de 1999.          |
| NPS4-06                | Instructivo para la Enajenación y Adquisición de Bienes por Sociedades de Seguros.  | CD-57/98   | 31/08/1998 |  |
| NPS4-07                | Instructivo para la Tenencia de Activos Extraordinarios de Sociedades de Seguros.   | CD-59/98   | 3/09/1998  |  |
| NPS4-08                | Instructivo para Autorizar Aumentos de Capital Social de las Sociedades de Seguros.   | CD-61/99   | 26/08/1999 | Ultima Modificación en Sesión No. CD-10/05 del 23 de febrero de 2005, vigente a partir del 2 de marzo de 2005. |
| NPS4-09                | Normas para la Recolección de Información para el Sistema Contable Estadístico de Sociedades de Seguros.                            | CD-64/2000 | 7/12/2000  |  |





|         |   |            |            |  |
|---------|---|------------|------------|--|
| NPS4-10 | Normas para el Registro de Entidades que Promuevan y Coloquen en forma Masiva Pólizas de Seguros. | CD-12/2004 | 24/03/2004 | Ultima reforma en Sesión No. CD-22/10 del 02 de junio de 2010. |
| NPS4-11 | Normas para la autorización de los Intermediarios de Seguros.                                     | CD-24/2010 | 16/06/2010 |  |
| NPS4-12 | Normas para el Depósito de Pólizas de Seguros.  | CD-11/2011 | 25/03/2011 |  |

## BANCOS COOPERATIVOS Y SOCIEDADES DE AHORRO Y CREDITO

| Norma                                 | Nombre   | Sesión Consejo Directivo | Fecha de Aprobación | Comentarios  |
|---------------------------------------|--|--------------------------|---------------------|--|
| <b>A NORMAS PRUDENCIALES</b>          |  |                          |                     |  |
| <b>1 APERTURA DE ESTABLECIMIENTOS</b> |  |                          |                     |  |
| NPNB1-01                              | Normas para Autorizar Cooperativas de Ahorro y Crédito para la Captación de Ahorros del Público.                                       | CD-43/01                 | 05/09/2001          |  |
| NPNB1-02                              | Normas para Constituir y Operar Cooperativas de Ahorro y Crédito para Captar Ahorros del Público.                                      | CD-43/01                 | 05/09/2001          |  |
| NPNB1-03                              | Normas para Constituir y Operar Sociedades de Ahorro y Crédito y para Convertir Entidades en Marcha en Sociedades de Ahorro y Crédito. | CD-40/01                 | 16/08/2001          | Ultimas Modificaciones en Sesión No. CD-47/06 de fecha 29 de noviembre de 2006, vigentes a partir del 01 de diciembre de 2006. |
| NPNB1-04                              | Normas para Constituir, Calificar y Operar Federaciones de Cooperativas de Ahorro y Crédito.   | CD-40/01                 | 16/08/2001          |  |
| NPNB1-05                              | Normas para la Elaboración de los Planes de Regularización para las Cooperativas de Ahorro y Crédito.                                  | CD-43/01                 | 05/09/2001          |  |



|                                 |  |          |            |   |
|---------------------------------|--|----------|------------|---|
| NRP-01                          | Normas Técnicas para la Captación de Depósitos a la Vista Retirables por medio de Cheques u Otros Medios de las Entidades Reguladas en la Ley de Bancos Cooperativos y Sociedades de Ahorro y Crédito. | CD-05/11 | 13/12/2011 |   |
| <b>2. CONTROLES FINANCIEROS</b> |  |          |            |   |
| NPNB3-02                        | Normas sobre Limites en la Concesión de Créditos de Bancos Cooperativos.   | CD-43/01 | 05/09/2001 | Ultima Reforma en Sesión No. CD-41/08 del 15 de octubre de 2008.  |
| NPNB3-03                        | Normas sobre Limites en la Concesión de Créditos de las Federaciones de Bancos Cooperativos y también de Sociedades de Ahorro y Crédito.   | CD-43/01 | 05/09/2001 | Ultima Reforma en Sesión No. CD-41/08 del 15 de octubre de 2008.  |
| <b>3 OTRAS NORMAS</b>           |  |          |            |   |
| NPNB4-01                        | Normas para el Otorgamiento de Créditos a Personas Relacionadas con un Banco Cooperativo.  | CD-43/01 | 05/09/2001 | Ultima Reforma en Sesión No. CD-41/08 del 15 de octubre de 2008. Vigentes a partir del uno de enero de 2009.  |
| NPNB4-04                        | Normas para la Recolección de Información para el Sistema Contable Estadístico de Intermediarios Financieros No Bancarios.   | CD-46/01 | 26/09/2001 |   |
| NPNB4-05                        | Normas para Contratos de Arrendamiento de Bienes Inmuebles por Parte de los Intermediarios Financieros No Bancarios.   | CD-43/01 | 05/09/2001 |   |
| <b>B NORMAS CONTABLES</b>       |  |          |            |   |
| N CNB-001                       | Normas para la Contabilización de Intereses de las Operaciones Activas y Pasivas de los Intermediarios Financieros No Bancarios.   | CD-43/01 | 05/09/2001 |   |
| N CNB-003                       | Normas para la Contabilización de las Comisiones sobre Préstamos y Operaciones Contingentes de los Intermediarios Financieros No Bancarios.  | CD-43/01 | 05/09/2001 | Ultima Reforma en Sesión No. CD-26/06 del 28 de junio de 2006, con vigencia a partir del 01 de julio de 2006. |
| N CNB-004                       | Normas para Contabilizar los Revalúos de los Inmuebles de Intermediarios Financieros No Bancarios.   | CD-40/01 | 16/08/2001 |   |



|          |  |          |            |  |
|----------|--|----------|------------|--|
| NCNB-005 | Normas para el Reconocimiento Contable de Pérdidas en Préstamos y Cuentas por Cobrar de Intermediarios Financieros No Bancarios. | CD-43/01 | 05/09/2001 |  |
| NCNB-006 | Normas para la Reclasificación Contable de los Préstamos y Contingencias de los Intermediarios Financieros No Bancarios.         | CD-43/01 | 05/09/2001 |  |
| NCNB-007 | Normas para el Registro Contable de Operaciones de Reporto Bursátil que realizan los Intermediarios Financieros No Bancarios.    | CD-42/01 | 29/08/2001 |  |

## PENSIONES

| Norma | Nombre  | Número de Decreto Ejecutivo | Fecha de Aprobación | Fecha de Publicación en Diario Oficial             | Comentarios  |
|-------|---|-----------------------------|---------------------|--|--|
|       | Reglamento para la adquisición y enajenación de bienes muebles e inmuebles para la Superintendencia de Pensiones. | No. 19                      | 11/02/1998          | No. 40 Tomo No.338 de fecha 27 de febrero de 1998. | Reformado a través de Decreto Ejecutivo No.3. Publicado en el Diario Oficial No 48 Tomo 342 de fecha 10 de marzo de 1999.                  |
|       | Reglamento de la Comisión de Riesgo del Sistema de Ahorro para Pensiones  | No.3                        | 15/01/1998          | No. 15, Tomo No. 338 del 23/01/1998                |  |
|       | Reglamento de afiliación a las instituciones administradoras de fondos de pensiones                               | No. 117                     | 10/11/1997          | No. 214, Tomo No. 337 del 17 de Noviembre de 1997. | Última reforma el 09/11/2006 por Decreto Ejecutivo No.119. Publicado en el Diario Oficial No.221, Tomo No.373 del 27 de noviembre de 2006. |



|  |  |        |            |   |   |
|--|--|--------|------------|---|---|
|  | Reglamento para el Manejo del Aporte Especial de Garantía.   | No. 13 | 15/02/2006 | No. 42, Tomo No. 370 del 01 de marzo de 2006.       | Reformado el 06/11/2006 por Decreto Ejecutivo No. 117. Publicado en el Diario Oficial No. 221, Tomo No. 373, del 27 de noviembre de 2006. |
|  | Reglamento de autorización para la Constitución de Instituciones Administradoras de Fondos de Pensiones.   | No. 61 | 21/07/1997 | No. 139, Tomo No. 336 de fecha 28 de Julio de 1997. |   |
|  | Reglamento de Beneficios y otras Prestaciones del Sistema de Pensiones Público.  | No. 38 | 27/03/1998 | No. 65, Tomo No. 339, del 3 de abril de 1998.       | Última reforma el 01/11/2000, por Decreto Ejecutivo No. 84,. Publicado en el Diario Oficial No. 205, Tomo No. 349.                        |
|  | Reglamento de la Comisión Calificadora de Invalidez  | No. 52 | 30/04/1998 | No. 78, Tomo No. 339 del 30 de abril de 1998.       |   |
|  | Reglamento de cotizaciones enviadas indebidamente al Sistema de Pensiones Público correspondientes a trabajadores que deben estar afiliados al Sistema de Ahorro para Pensiones. | No. 66 | 19/06/2002 | No. 126, Tomo No. 356 de fecha 09 de julio de 2002. |   |
|  | Reglamento para la determinación de la condición de dependencia económica de los padres de un afiliado al Sistema de Ahorro para Pensiones que fallezca por causas comunes.      | No. 81 | 24/08/2005 | No. 184, Tomo No. 369 del 05 de octubre de 2005.    |   |



|  |   |        |            |   |   |
|--|---|--------|------------|---|---|
|  | Reglamento de Depósito y Custodia de Valores para el Sistema de Ahorro para Pensiones.  | No. 15 | 12/02/2007 | No 55, Tomo No. 374 del 21 de marzo de 2007.        |   |
|  | Para la devolución del saldo de la Cuenta Individual de Ahorro para Pensiones y/o de la asignación, a excotizantes del Instituto de Previsión Social de la Fuerza Armada. | No. 32 | 02/04/2001 | No.84, Tomo No. 351, del 7 de mayo de 2001.         |   |
|  | Reglamento de disolución, liquidación y fusión de Instituciones Administradoras de Fondos de Pensiones.   | No. 55 | 27/06/2000 | No.133, Tomo No. 348, del 17 de Julio de 2000.      |   |
|  | Reglamento para la emisión y pago del Certificado de Traspaso.  | No. 63 | 10/06/2002 | No.105, Tomo No. 355, 10 de Junio de 2002.          | Última reforma por Decreto No. 8. Publicado en Diario Oficial No. 44, Tomo No. 366 del 03 de marzo de 2005. |
|  | Reglamento para el Fondo de Amortización  | No. 99 | 17/08/1998 | No.179, Tomo No. 340, del 28 de septiembre de 1998. |   |
|  | Reglamento de gestión empresarial de las Instituciones Administradoras de Fondos de Pensiones.  | No. 60 | 21/07/1997 | No.139, Tomo No. 336, del 28 de Julio de 1997.      | Reformado el 08/04/2005 por Decreto Ejecutivo No. 19.   |
|  | Reglamento para la Administración y Complementación de la Base de Datos del Historial Laboral del Sistema de Pensiones Público.   | No. 83 | 04/10/2002 | No. 186, Tomo No. 357, del 7 de octubre de 2002.    |   |



|  |   |        |            |  |  |
|--|---|--------|------------|--|--|
|  | Reglamento para la incorporación de salvadoreños no residentes, al Sistema de Ahorro para Pensiones.                                  | No. 2  | 12/02/2007 | No. 45, Tomo No. 374, del 7 de marzo de 2007.  |  |
|  | Reglamento de inversiones para el Sistema de Ahorro para Pensiones.   | No.21  | 18/02/1998 | No.40 Tomo No. 338, del 27 de febrero de 1998.   | Última reforma por Decreto Ejecutivo No. 28 del 27/03/2009. Publicado en el Diario Oficial No. 89 Tomo 383 del 18 de mayo de 2009. |
|  | Reglamento de normas de contabilidad para las Instituciones Administradoras de Fondos de Pensiones y para los Fondos de Pensiones.    | No. 18 | 11/02/1998 | No. 40, Tomo No. 338, del 27 de febrero de 1998.   | Última reforma por Decreto Ejecutivo No. 14, del 15/02/2006.   |
|  | Reglamento de Pensiones Mínimas   | No.53  | 18/10/2004 | No. 203, Tomo No. 365, del 29 de octubre de 2004   |  |
|  | Reglamento para la prestación de servicios de Auditorías Externas a las Instituciones Administradoras de Fondos de Pensiones.         | No. 8  | 21/01/1998 | No.19, Tomo No. 338, del 29 de enero de 1998.  |  |
|  | Reglamento para la prestación de servicios de auditorías externas a las instituciones previsionales del Sistema de Pensiones Público. | No. 72 | 06/06/2008 | No 72, del 06 de junio de 2008. Publicado en Diario Oficial No. 125, Tomo No. 380, del 4 de julio de 2008. |  |
|  | Reglamento de promoción e información del Sistema de Ahorro para Pensiones.   | No. 11 | 26/01/1998 | No.24, Tomo No. 338, del 5 de febrero de 1998.   |  |



|  |   |         |            |   |   |
|--|---|---------|------------|---|---|
|  | Reglamento de recaudación de cotizaciones al Sistema de Pensiones Público.  | No. 37  | 26/03/1998 | No. 65, Tomo No. 339, del 3 de abril de 1998.     | Reformado el 04/04/2000 por Decreto No. 24.   |
|  | Reglamento de recaudación de cotizaciones al Sistema de Ahorro para Pensiones.  | No. 28  | 13/03/2006 | No. 75, Tomo No.371, del 25 de abril de 2006.     | Reformado el 25/05/2009 por Decreto Ejecutivo No. 59Publicado en el Diario Oficial No. 102, Tomo 383 del 04 de junio de 2009. |
|  | Reglamento del Registro Público del Sistema de Ahorro para Pensiones.   | No. 60  | 12/07/2007 | No. 144, Tomo No. 376 Del 9 de agosto de 2007.    |   |
|  | Reglamento transitorio para el reintegro de rezagos entre instituciones previsionales.  | No. 62  | 28/05/1999 | No. 99 Tomo No. 343, del 28 de mayo de 1999.      | Reformado el 31/03/2000 por Decreto No. 21. Publicado en el Diario Oficial No. 90 Tomo No. 347 del 17 de mayo de 2000.        |
|  | Reglamento para la contratación del seguro de invalidez y sobrevivencia para las Instituciones Administradoras de Fondos de Pensiones.  | No. 44  | 02/04/1998 | No.65, Tomo 339, del 3 de abril de 1998.          | Reformado el 29/01/2003, por Decreto No. 8.   |
|  | Reglamento de tecnología y sistemas de información para el Sistema de Ahorro para Pensiones y el Sistema de Pensiones Público.  | No. 116 | 10/11/1997 | No. 214, Tomo 337, del 17 de noviembre de 1997.   |   |
|  | Reglamento de transferencias de recursos económicos, desde el ISSS e INPEP hacia las AFP, para el pago de pensiones de afiliados que optaron por el SAP y se Pensionen por vejez. | No. 94  | 18/10/2007 | No 225, Tomo No. 377, del 3 de diciembre de 2007. |   |



|  |  |        |            |  |   |
|--|--|--------|------------|--|---|
|  | Reglamento de transferencia de información para el área de inversiones del Sistema de Ahorro para Pensiones.   | No. 17 | 11/02/1998 | No. 40, Tomo No. 338, del 27 de febrero de 1998. | Reformado el 21/01/1999 por Decreto Ejecutivo No. 11. |
|  | Reglamento de traspaso entre Instituciones Administradoras de Fondos de Pensiones.   | No. 23 | 13/03/2006 | No. 75, Tomo No. 371, del 25 de abril de 2006    |   |
|  | Reglamento para la incorporación de salvadoreños no residentes, al Sistema de Ahorro Para Pensiones.   | No.2   | 12/01/2002 | No. 45, Tomo No. 374, del 7 de marzo de 2007.    |   |
|  | Reglamento de transferencias de recursos económicos, desde el ISSS e INPEP hacia las AFP, para el pago de pensiones de afiliados que optaron por el SAP y se pensionen por vejez | No. 94 | 18/10/2007 | No. 225, Tomo No. 377 del 3 de diciembre de 2007 |   |
|  | Reglamento de traspaso entre sistemas y permanencia en el Sistema de Pensiones Público.  | No. 9  | 21/01/1998 | No. 377, del 3 de diciembre de 2007.             | Reformado el 25/06/2007 por Decreto No. 59.           |
|  | Reglamento sobre el tratamiento de los excesos de inversión de los recursos de los fondos de inversión.  | No. 33 | 13/03/1998 | No.63, Tomo No. 339, del 1 de abril de 1998.     |   |





## VALORES

| Norma  | Nombre  | Sesión Consejo Directivo | Fecha de Aprobación | Comentarios  |
|--|---|--------------------------|---------------------|--|
| <b>A NORMAS PRUDENCIALES</b>                             |   |                          |                     |  |
| <b>1. AGENTES ESPECIALIZADOS EN VALUACION DE VALORES</b> |   |                          |                     |  |
| RCTG-8/2010  | Normas de Agentes Especializados en Valuación de Valores.   | CD-06/10                 | 25/03/2010          | Vigencia a partir de 10 de abril del 2010.   |
| NRP-02   | Normas Técnicas para la Constitución, inicio de Operaciones y Registro de las Bolsas de Productos y Servicios en la Superintendencia del Sistema Financiero.  | CD-05/11                 | 12/12/2011          | Modificaciones aprobadas por el Comité de Normas del BCR No. CD-11/12 del 26 de octubre de 2012. |
| NRP-03   | Normas Técnicas para la Autorización e Inscripción de los Puestos de Bolsa, Licenciarios y Agentes de Bolsa en el Registro Público de la Superintendencia del Sistema Financiero para Brindar Servicios en las Bolsas de Productos y Servicios. | CD-06/12                 | 08/06/2012          |  |
| NRP-04   | Normas Técnicas para la Autorización e Inscripción de los Agentes Corredores de Bolsa en el Registro Público de la Superintendencia del Sistema Financiero para Brindar Servicios en las Bolsas de Valores.                                     | CD-06/12                 | 08/06/2012          |  |
| NRP-05   | Normas Técnicas para la Gestión del Riesgo de Liquidez.   | CD-09/12                 | 21/08/2012          |  |
| NRP-06   | Normas Técnicas para Sucursales de Sociedades de Seguros Salvadoreñas en el extranjero.   | CD-12/12                 | 27/11/2012          |  |
| <b>2. ALMACENES GENERALES DE DEPOSITO</b>                |   |                          |                     |  |
| RCD.AG.22/1997   | Obligaciones Contables y de Información de los Almacenes Generales de Depósito.   | CD-22/97                 | 10/06/1997          | Vigencia a partir del 01 de septiembre de 1998.  |
| RCTG-28/2010   | Catalogo y Manual Contable para Almacenes Generales de Depósito. MC ALMACENES V1.   | CD-19/10                 | 12/10/2010          | Vigencia a partir del 01 de diciembre de 2010.   |



|                                       |  |          |            |  |
|---------------------------------------|--|----------|------------|--|
| ANEXO RCTG-28/2010                    | Anexo - Catalogo y Manual Contable para Almacenes Generales de Depósito. MC ALMACENES V1.  |          |            | Vigencia a partir del 01 de diciembre de 2010. |
| <b>3. AUDITORES EXTERNOS</b>          |  |          |            |  |
| RCTG-8/2008                           | Norma de requisitos mínimos de auditoría y otras obligaciones de los auditores externos de las entidades o fondos fiscalizados, vigilados e inspeccionados por la Superintendencia de Valores. | CD-21/08 | 03/06/2008 | Vigencia a partir del 3 de junio de 2008.      |
| RCTG-12/2009                          | Norma para el registro de auditores externos salvadoreños en el Registro Público Bursátil de la Superintendencia de Valores.   | CD-33/09 | 18/12/2009 | Vigencia a partir del 2 de enero de 2010.      |
| <b>4. BOLSA DE VALORES</b>            |  |          |            |  |
| RSSF.MV.66/1995                       | Reglamento General Interno del Mercado de Valores.   |          | 06/12/1995 | Vigencia a partir del 1 de febrero de 1996.    |
| RCD.MV.71/1998                        | Lineamientos que debe Observar la Bolsa de Valores en la Negociación de Reportos.  | CD-71/98 | 12/11/1998 | Vigencia a partir del 5 de enero de 1999.      |
| RCTG-27/2010                          | Catálogo y Manual Contable para Bolsas de Valores - MC BOLSAS v1.  | CD-19/10 | 12/10/2010 | Vigencia a partir del 1 de diciembre de 2010.  |
| Anexo RCTG-27/2010                    | Anexo - Catálogo y Manual Contable para Bolsas de Valores - MC BOLSAS v1.  |          |            | Vigencia a partir del 1 de diciembre de 2010   |
| RSTE-1/2011                           | Aprobación de Instructivos Emitidos por la Bolsa de Valores de El Salvador.  |          | 29/07/2011 | Vigencia a partir del 2 de agosto de 2011      |
| ANEXO-RSTE-1/2011                     | Instructivo de Casas de Corredores de Bolsa y Agentes Corredores de Bolsa.   | JD-09/11 | 28/06/2011 | Vigencia a partir de julio de 2011             |
| ANEXO-RSTE-1/2011                     | Instructivo de Información Bursátil  |          |            | Vigencia a partir de julio de 2011             |
| ANEXO-RSTE-1/2011                     | Instructivo de Colocaciones en Bolsa   | JD-09/11 | 28/06/2011 | Vigencia a partir de julio de 2011             |
| ANEXO-RSTE-1/2011                     | Instructivo de Ética Bursátil  | JD-09/11 | 28/06/2011 | Vigencia a partir de julio de 2011             |
| ANEXO-RSTE-1/2011                     | Instructivo de Emisiones de Valores  | JD-10/11 | 19/07/2011 |  |
| ANEXO-RSTE-1/2011                     | Instructivo de Operatividad Bursátil   | JD-08/07 | 24/04/2007 | Vigencia a partir del 08 de marzo de 2008.     |
| <b>5. CASA DE CORREDORES DE BOLSA</b> |  |          |            |  |
| RSSF.MV.53/1995                       | Reglamento de Relaciones Financieras de las Casas de Corredores de Bolsa.  | CD-53/95 | 18/10/1995 | Vigencia a partir de enero de 1996             |



|                |   |          |            |   |
|----------------|---|----------|------------|---|
| RS.CB.04/1998  | Remisión de los Estados Financieros   | CD-48/97 | 16/10/1997 | Vigencia a partir de 1998                   |
| RCD.CB.62/1998 | Guía Explicativa para Obtener la Autorización de Administrar Cartera  | CD-62/98 | 08/10/1998 | Vigencia a partir del 26 de octubre de 1998 |
| RS.CB.22/2002  | Registro de Órdenes de Compra y Venta   |          | 23/09/2002 | Vigencia a partir del 1 de octubre de 2002  |
| RSTG-1/2006    | Registro de Clientes y Contratos de Intermediación utilizados en el mercado de valores por las Casas de Corredores de Bolsa.  |          | 25/07/2006 | Vigencia a partir del 25 de julio de 2006   |
| RSTG-2/2006    | Aprobación de Modelos de Contratos utilizados por las Casas de Corredores de Bolsa por operaciones de Administración de Cartera y Negociación de Valores Extranjeros.   |          | 25/07/2006 | Vigencia a partir del 18 de agosto de 2006  |
| RCTG-2/2006    | Regulaciones para el Servicio de Administración de Cartera brindado por las Casas de Corredores de Bolsa  | CD-28/06 | 25/07/2006 | Vigencia a partir del 18 de agosto de 2006  |
| RSTG-3/2007    | Lineamientos para el manejo de Títulos Valores y transferencia de valores de los clientes por parte de las Casas de Corredores de Bolsa.  |          | 10/05/2007 | Vigencia a partir del 02 de julio de 2007.  |
| RSTG-3/2008    | Modificaciones a Modelos de Contratos firmados por las Casas de Corredores con sus Clientes aprobados por la Superintendencia de Valores  |          | 29/12/2008 | Vigencia a partir del 2 de febrero de 2009  |
| RSTG-2/2009    | Resolución de modificación RSTG-2/2006 Aprobación de Contratos utilizados por las Casas de Corredores de Bolsa por operaciones de Administración de Cartera y Negociación de Valores Extranjeros.   |          | 29/04/2009 | Vigencia a partir del 1 de julio de 2009    |
| RSTG-3/2009    | Resolución de Modificación a RSTG-2/2009 Resolución de Modificación RSTG-2/2006 Aprobación de Modelos de Contratos utilizados por las Casas de Corredores de Bolsa por operaciones de Administración de Cartera y Negociación de Valores Extranjeros. |          | 26/06/2009 | Vigencia a partir del 26 de junio de 2009   |
| RSTG-4/2009    | Resolución de Modificación a RSTG-1/2006 Registro de Clientes y Contratos de Intermediación utilizados en el mercado de valores por las Casas de Corredores de Bolsa  |          | 14/07/2009 | Vigencia a partir del 14 de julio de 2009   |
| RCTG-8/2009    | Resolución de modificación a RCTG-2/2006 Regulaciones para el servicio de administración de cartera brindado por las Casas de Corredores de Bolsa   | CD-28/09 | 13/10/2009 | Vigencia a partir del 13 de octubre de 2009 |



|                    |  |          |            |  |
|--------------------|--|----------|------------|--|
| RSTG-6/2009        | Resolución de modificación a RSTG-2/2006 Aprobación de Contratos utilizados por las Casas de Corredores de Bolsa por operaciones de Administración de Cartera y Negociación de Valores Extranjeros |          | 13/11/2009 | Vigencia a partir del 13 de noviembre de 2009  |
| Anexo RCTG-16/2010 | Anexo: Manual y Catálogo de Cuentas para Casas de Corredores de Bolsa.   |          |            | Vigencia a partir del 1 de octubre de 2010.    |
| RCTG-16/2010       | Manual y Catálogo de Cuentas para Casas de Corredores de Bolsa.  | CD-11/10 | 16/06/2010 | Vigencia a partir del 1 de octubre de 2010.    |
| RSTG-7/2010        | Resolución de Modificación a RSTG-1/2006 Registro de Clientes y Contratos de Intermediación utilizados en el mercado de valores por las Casas de Corredores de Bolsa                               |          | 15/11/2010 | Vigencia a partir del 18 de noviembre de 2010. |
| RSTG-2/2011        | Resolución de Modificación a Modelos de Contrato Firmados por las Casas de Corredores de Bolsa.  |          | 29/07/2011 | Vigencia a partir del 1 de septiembre de 2011. |

#### 6. CLASIFICADORAS DE RIESGO

|              |   |          |            |  |
|--------------|---|----------|------------|--|
| RCTG-14/2008 | Norma sobre Obligaciones de las Sociedades Clasificadoras de Riesgo.  | CD-23/08 | 17/06/2008 | Vigencia a partir del 20 de junio de 2008.     |
| RCTG-22/2008 | Resolución de Modificación RCTG-14/2008 Norma sobre Obligaciones de las Sociedades Clasificadoras de Riesgo.  | CD-33/08 | 02/09/2008 | Vigencia a partir del 5 de septiembre de 2009. |
| RCTG-1/2009  | Resolución de Modificación RCTG-14/2008 Norma sobre Obligaciones de las Sociedades Clasificadoras de Riesgo.  | CD-12/09 | 31/03/2009 | Vigencia a partir del 15 de abril de 2009.     |
| RCTG-3/2009  | Resolución de Modificación RCTG-14/2008 Norma sobre Obligaciones de las Sociedades Clasificadoras de Riesgo.  | CD-19/09 | 19/05/2009 | Vigencia a partir del 1 de junio de 2009.      |
| RCTG-20/2010 | Resolución de Modificación RCTG-14/2008 Norma sobre Obligaciones de las Sociedades Clasificadoras de Riesgo.  | CD-13/10 | 21/07/2010 | Vigencia a partir del 9 de agosto de 2010.     |
| RCTG-3/2011  | Resolución de Modificación. RCTG-14/2008 Norma sobre Obligaciones de las Sociedades Clasificadoras de Riesgo. | CD-15/11 | 28/07/2011 | Vigencia a partir del 1 de agosto de 2011.     |

#### 7. EMISIONES

|                 |   |          |            |  |
|-----------------|---|----------|------------|--|
| NSSF.MV.27/1995 | Normas para Precisar si una Oferta de Valores es Pública      | CD-27/95 | 17/05/1995 | Vigencia a partir del 1 de junio de 1995.      |
| RSSF.MV.66/1995 | Reglamento para las Emisiones de Valores en Moneda Extranjera | CD-66/95 | 30/11/1995 | Vigencia a partir del 12 de diciembre de 1995. |



|                             |   |          |            |   |
|-----------------------------|---|----------|------------|---|
| RCD.MV.45/1998              | Pagos de Títulos de Deuda   | CD-45/98 | 23/07/1998 | Vigencia a partir del 23 de julio de 1998.      |
| RCTG-24/2010                | Derogatoria Resolución RCD.MV.37/1999 Características de los Papeles Comerciales.   | CD-18/10 | 28/09/2010 | Vigencia a partir del 28 de septiembre de 2010. |
| RCTG-32/2010                | Regulaciones para el Manejo de la Garantía de las Emisiones de Valores de Deuda cuando esta se Constituya con Préstamos Hipotecarios.   | CD-25/10 | 16/12/2010 | Vigencia a partir del 03 de enero de 2011.      |
| <b>8. EMISORES</b>          |   |          |            |   |
| RCD.E.44/1997               | Definición y Lineamientos para la Preparación de Estados Financieros de Emisores de Valores Asentados en el Registro Público Bursátil.  | CD-44/97 | 02/10/1997 | Vigencia a partir del 02 de octubre de 1997.    |
| RS-EV-06/1999               | Control sobre Registro de Clientes para Colocación en Ventanilla del Emisor.  |          | 15/11/1999 | Vigencia a partir del 15 de noviembre de 1999.  |
| RCTG-12/2010                | Registro de los Emisores de Valores y las Emisiones de Valores a negociarse en una Bolsa de Valores.  | CD-9/11  | 11/05/2010 | Vigencia a partir del 22 de mayo de 2010.       |
| <b>9. NORMATIVA GENERAL</b> |   |          |            |   |
| RCD.MV.08/1998              | Mecanismo para el Cobro de la Contribución al Costo de Fiscalización.   | CD-08/98 | 06/02/1998 | Vigencia a partir del 6 de febrero de 1998.     |
| RS.MV.010/1998              | Guía de Requerimientos para la Aprobación de Sistemas de Información.   |          | 24/06/1998 | Vigencia a partir del 24 de junio de 1998.      |
| RS.MV.12/1998               | Normas para Orientar y Regular la Formulación y Ejecución de Planes de Acción para Enfrentar la Problemática del Año 2000.  |          | 01/09/1998 | Vigencia a partir del 1 de septiembre de 1998.  |
| RS.MV.05/1999               | Desarrollo de Actividades Complementarias al Plan de Adecuación Frente a la Problemática del Año 2000.  |          | 26/07/1999 | Vigencia a partir del 26 de julio de 1999.      |
| RCD-MV.45/2000              | Lineamientos para Adaptar las Operaciones en el Mercado de Valores a la Ley de Integración Monetaria.   | CD-45/00 | 21/12/2000 | Vigencia a partir del 1 de enero de 2001.       |
| RCD-MV.19/2002              | Resolución para dejar sin efecto el "RSSF.MV.32/1994: Reglamento del Registro Público Bursátil".  | CD-19/02 | 16/05/2002 | Vigencia a partir del 16 de mayo de 2002.       |
| RCD-MV.40/2003              | Procedimiento de autorización a las casas de corredores de bolsa para comercializar valores que representan una participación en un esquema de inversión colectivo o fondo de inversión extranjero. | CD-40/03 | 13/11/2003 | Vigencia a partir del 13 de noviembre de 2003.  |



|   |   |          |            |  |
|---|---|----------|------------|--|
| RCTG-4/2005   | Lineamientos para la publicación de comisiones y rendimientos de las entidades fiscalizadas.  | CD-25/05 | 22/06/2005 | Vigencia a partir del 15 de julio de 2005.     |
| RSTG-3/2005   | Instructivo Sobre Operaciones con Personas Relacionadas.  |          | 28/06/2005 | Vigencia a partir del 4 de julio de 2005.      |
| RCTG-1/2008   | Normativa para el Registro de los Administradores en el Registro Público Bursátil de La Superintendencia De Valores.  | CD-02/08 | 15/01/2008 | Vigencia a partir del 15 de enero de 2008.     |
| RCTG-17/2008  | Norma para la constitución de sociedades anónimas por suscripción pública cuando el proceso de venta de suscripciones sea hecho a través de una bolsa de valores. | CD-17/08 | 06/05/2008 | Vigencia a partir del 9 de julio de 2008.      |
| RSTG-3/2010   | Sistema Electrónico de Transferencia de Información Web (SETI WEB).   |          | 08/04/2010 | Vigencia a partir del 3 de mayo de 2010.       |
| RSTG-5/2010   | Modificación resolución RSTG-3/2010 Sistema Electrónico de Transferencia de Información Web (SETI-WEB).   |          | 08/06/2010 | Vigencia a partir del 15 de junio de 2010.     |
| RCTG-25/2010  | Resolución de Modificación RCTG-4/2005 Lineamientos para la publicación de comisiones y rendimientos de las entidades fiscalizadas.                               | CD-18/10 | 28/09/2010 | Vigencia a partir del 15 de octubre de 2010.   |
| RCTG-1/2011   | Normas para la Negociación de Valores Extranjeros.  |          | 19/01/2011 | Vigencia a partir del 1 de febrero de 2011.    |
| <b>10. SOCIEDADES ESPECIALIZADAS EN DEPOSITOS Y CUSTODIA DE VALORES</b> |   |          |            |  |
| RS-DC.06/2001   | Aprobación de Instructivo CDV-01/2001 Compensación y Liquidación de Valores Negociables en la Bolsa de Valores" y Manual de Descentralización de Operaciones.     |          | 15/06/2001 | Vigencia a partir del 15 de junio de 2001.     |
| RS-DC.23/2002   | Normas Mínimas de Seguridad Informática para Centrales de Depósito y Custodia de Valores.   |          | 14/10/2002 | Vigencia a partir del 14 de octubre de 2002.   |
| RCD-DC.41/2002  | Aprobación Reglamento General Interno de la Central de Depósito y Custodia de Valores, S.A. de C.V. (Documento).  |          | 31/10/2002 | Vigencia a partir del 8 de noviembre de 2002.  |
| RCD-DC.43/2002  | Requerimientos Técnicos para Empresas que Presten el Servicio de Validación de Comunicaciones y Auditorías Informáticas.  |          | 12/11/2002 | Vigencia a partir del 25 de noviembre de 2002. |
| RCD-DC-43-IV/2002   | Aprobación Contratos Central de Depósito y Custodia de Valores.   | CD-43/02 | 12/11/2002 | Vigencia a partir del 25 de noviembre de 2002. |
| RCD-DC.45/2002  | Aprobación Manual de Operaciones de la Central de Depósito y Custodia de Valores, S.A. de C.V.  |          | 21/11/2002 | Vigencia a partir del 21 de noviembre de 2002. |



|                |   |          |            |   |
|----------------|---|----------|------------|---|
| RCD-DC-13/2003 | Normas Operativas sobre la Transformación de Títulos Valores de Deuda en Anotaciones en Cuenta.   | CD-13/03 | 10/04/2003 | Vigencia a partir del 9 de junio de 2003.       |
| RCD-DC-18/2003 | Modificación al Artículo 3 de las Normas Operativas sobre la Transformación de Títulos Valores de Deuda en Anotaciones en Cuenta. RCD-DC.13/2003  | CD-18/03 | 29/05/2003 | Vigencia a partir del 29 de mayo de 2003.       |
| RCD-DC-34/2004 | Aprobación del Manual de Políticas y Procedimientos de Seguridad, Respaldos y Recuperación de Sistemas de Información de CEDEVAL  | CD-34/04 | 23/09/2004 | Vigencia fecha de notificación.                 |
| RCTG-6/2005    | Modificación al Manual de Operaciones de CEDEVAL para incorporar bancos e instituciones financieras extranjeros de primera línea como participantes directos secundarios e indirectos.  | CD-36/05 | 09/09/2005 | Vigencia a partir del 12 de septiembre de 2005. |
| RCTG-8/2005    | Aprobación de las Normas sobre Acciones Representadas por Anotaciones en Cuenta.  | CD-39/05 | 07/10/2005 | Vigencia a partir del 7 de octubre de 2005.     |
| RCTG-1/2007    | Aprobación del Instructivo CDV 01/2006 Operaciones de Reporto, emitido por CEDEVAL.   | CD-1/07  | 09/01/2007 | Vigencia a partir del 15 de enero de 2007.      |
| RCTG-2/2007    | Modificación a Normas sobre Acciones Representadas por medio de Anotaciones en Cuenta.  | CD-09/06 | 06/03/2006 | Vigencia a partir del 6 de marzo de 2006.       |
| RSTG-2/2007    | Manual de Registro de Acciones Representadas por Anotaciones en Cuenta Inscritas en Bolsa y Sistema SEAC.   |          | 10/05/2007 | Vigencia a partir del 10 de mayo de 2007.       |
| RCTE-1/2008    | Aprobación de "Normas sobre Acciones No Inscritas en Bolsa Representadas por Medio de Anotaciones en Cuenta" presentados por CEDEVAL.   |          | 04/03/2008 | Vigencia a partir del 4 de marzo de 2008.       |
| RSTE-1/2008    | Aprobación de "Manual para el Registro de Acciones no Inscritas en Bolsa Representadas por Medio de Anotaciones en Cuenta", y "Contrato de Prestación de Servicios de Depósito, Custodia y Administración de Acciones no Inscritas en Bolsa Representadas por Medio de Anotaciones en Cuenta", presentados por CEDEVAL. |          | 04/03/2008 | Vigencia a partir del 4 de marzo de 2008.       |
| RCTG-6/2009    | Resolución de Modificación a RCD-DC.43-IV/2002 "Aprobación Contratos de la Central de Depósito y Custodia de Valores, S.A. de C.V.".  | CD-22/09 | 14/07/2009 | Vigencia a partir del 14 de julio de 2009.      |

|                                      |  |          |            |   |
|--------------------------------------|--|----------|------------|---|
| Anexo RCTG-23/2010                   | Anexo RCTG-23/2010 Catálogo y Manual Contable para Las Sociedades Especializadas en El Depósito y Custodia de Valores - MC DEPOSITARIAS v1.  | CD-22/09 |            | Vigencia a partir del 1 de diciembre de 2010. |
| RCTG-23/2010                         | Catálogo y Manual Contable para las Sociedades Especializadas en el Depósito y Custodia de Valores - MC DEPOSITARIAS v1  | CD-18/10 | 28/09/2010 | Vigencia a partir del 1 de diciembre de 2010. |
| RCTG-29/2010                         | Aprobación de Modificación al Modelo de Contrato de Servicios de Depósito, Custodia y Administración de Valores a firmar por parte de La Central de Depósito de Valores, S.A. de C.V., con las Administradoras de Fondos de Pensiones.         | CD-20/10 | 26/10/2010 | Vigencia a partir del 1 de noviembre de 2010. |
| <b>11. TITULARIZACION DE ACTIVOS</b> |  |          |            |   |
| RCTG-2/2008                          | Norma para la autorización de constitución e inicio de operaciones de Sociedades Titularizadoras y para la autorización de su registro en el Registro Público Bursátil   | CD-04/08 | 29/01/2008 | Vigencia a partir del 29 de enero de 2008.    |
| RCTG-3/2008                          | Norma para la determinación de los requisitos mínimos que deben contener los Contratos de Administración de Activos Titularizados y para la respectiva aprobación de los mismos por parte de la Superintendencia de Valores.                   | CD-13/08 | 01/04/2008 | Vigencia a partir del 15 de abril de 2008.    |
| Anexo RCTG-6/2008                    | Manual y Catálogo de cuentas para Titularizadoras de Activos.  |          |            | Vigencia a partir del 20 de mayo de 2008.     |
| RCTG-6/2008                          | Aprobación de Manual y Catálogo de Cuentas para Titularizadoras de Activos.  | CD-18/08 | 13/05/2008 | Vigencia a partir del 20 de mayo de 2008.     |
| RCTG-7/2008                          | Norma sobre el contenido mínimo del contrato de titularización y su inscripción en el Registro Público Bursátil.   | CD-20/08 | 27/05/2008 | Vigencia a partir del 27 de mayo de 2008.     |
| RCTG-9/2008                          | Norma para el Manejo de Recursos de un Fondo de Titularización por parte del Representante de Tenedores de Valores, antes de su Integración Total.   | CD-22/08 | 10/06/2008 | Vigencia a partir del 18 de junio de 2008.    |
| RCTG-10/2008                         | Norma para la determinación del contenido mínimo y periodicidad de la información que las Sociedades Titularizadoras y los Representantes de los Tenedores de Valores deben comunicar y poner a disposición de la Superintendencia de Valores. | CD-22/08 | 10/06/2008 | Vigencia a partir del 18 de junio de 2008.    |
| RCTG-11/2008                         | Norma para la prestación de servicio de custodia de activos titularizados y para la información que deberá proporcionarse por quienes lo presten.  | CD-23/08 | 17/06/2008 | Vigencia a partir del 20 de junio de 2008.    |





|              |   |          |            |  |
|--------------|---|----------|------------|--|
| RCTG-13/2008 | Norma para la Titularización de Inmuebles.  | CD-23/08 | 17/06/2008 | Vigencia a partir del 20 de junio de 2008.     |
| RCTG-15/2008 | Aprobación de Manual y Catálogo de Cuentas para Fondos de Titularización de Activos.  | CD-24/08 | 24/06/2008 | Vigencia a partir del 26 de junio de 2008.     |
| RCTG-20/2008 | Actualización de normativa de titularización de activos por reformas al Código de Comercio.   | CD-29/08 | 29/07/2008 | Vigencia a partir del 15 de agosto de 2008.    |
| RCTG-9/2009  | Resolución de Modificación a RCTG-2/2008 Norma para la autorización de constitución e inicio de operaciones de Sociedades Titularizadoras y para la autorización de su registro en el Registro Público Bursátil.  | CD-30/09 | 10/11/2009 | Vigencia a partir del 1 de diciembre de 2009.  |
| RCTG-10/2009 | Resolución de Modificación a RCTG-3/2008 Norma para la determinación de los requisitos mínimos que deben contener los Contratos de Administración de Activos Titularizados y para la respectiva aprobación de los mismos por parte de la Superintendencia de Valores. | CD-32/09 | 26/11/2009 | Vigencia a partir del 18 de diciembre de 2009. |
| RCTG-11/2009 | Norma para la determinación de los requisitos y características mínimas que deben poseer los activos susceptibles de titularización.  | CD-32/09 | 26/11/2009 | Vigencia a partir del 18 de diciembre de 2009. |
| RCTG-1/2010  | Modificaciones a normas relacionadas a la titularización de activos (De la RCTG 7/2008 a la RCTG-10/2008).  | CD-1/10  | 19/01/2010 | Vigencia a partir del 1 de febrero de 2010.    |
| RCTG-7/2010  | Norma de Representante de los Tenedores de Valores emitidos a cargo de un Fondo de Titularización.  | CD-6/10  | 25/03/2010 | Vigencia a partir del 10 de abril de 2010.     |
| RCTG-10/2010 | Reconocimiento y calificación de peritos valuadores de activos para procesos de titularización.   | CD-8/10  | 29/04/2010 | Vigencia a partir del 30 de abril de 2010.     |
| RCTG-11/2010 | Resolución de Modificación a RCTG-11/2008 Norma para la prestación de servicio de custodia de activos titularizados y para la información que deberá proporcionarse por quienes lo presten.   | CD-9/10  | 22/05/2010 | Vigencia a partir del 22 de mayo de 2010.      |
| RCTG-15/2010 | Normas para la valuación de activos susceptibles de titularización y de activos que integren un fondo de titularización.  |          | 25/05/2010 | Vigencia a partir del 1 de junio de 2010.      |
| RCTG-19/2010 | Resolución de Modificación RCTG-13/2010 Norma para la Titularización de Inmuebles.  | CD-13/10 | 21/07/2010 | Vigencia a partir del 9 de agosto de 2010.     |
| RCTG-21/2010 | Resolución de Modificación RCTG-7/2010 Norma de Representante de los Tenedores de Valores Emitidos a cargo de un Fondo de Titularización.   | CD-14/10 | 28/07/2010 | Vigencia a partir del 9 de agosto de 2010.     |



|              |  |          |            |   |
|--------------|--|----------|------------|---|
| RCTG-26/2010 | Resolución de Modificación RCTG-7/2010 Norma de Representante de los Tenedores de Valores Emitidos a cargo de un Fondo de Titularización.  | CD-18/10 | 28/09/2010 | Vigencia a partir del 8 de octubre de 2010.   |
| RCTG-31/2010 | Resolución de Modificación a RCTG-9/2008 Norma para el Manejo de Recursos de un Fondo de Titularización por parte del Representante de Tenedores de Valores, antes de su Integración Total.                      | CD-24/10 | 07/12/2010 | Vigencia a partir del 7 de diciembre de 2010. |
| RCTG-2/2011  | Resolución de Modificación a RCTG-2/2008 Norma para la Autorización de Constitución e Inicio de Operaciones de Sociedades Titularizadoras y para la Autorización de su Registro en el Registro Público Bursátil. | CD-14/11 | 21/07/2011 | Vigencia a partir del 21 de julio de 2011.    |



## PERITOS VALUADORES

| No. | CÓDIGO DE AUTORIZACIÓN | NOMBRE O DENOMINACIÓN DE LA PERSONA |
|-----|------------------------|-------------------------------------|
| 1   | PV-0002/2012           | ADA ROSIBELL MUÑOZ VALLADARES       |
| 2   | PV-0139/2011           | ADELA MARGARITA MILLA DE DELEÓN     |
| 3   | PV-0008/2012           | AGUSTÍN FRANKLIN GRANADOS MUNGUÍA   |
| 4   | PV-0063/2011           | ALEJANDRO PAZ LANDAVERDE            |
| 5   | PV-0035/2011           | ALONSO ENRIQUE AMAYA ROMERO         |
| 6   | PV-0106/2011           | ÁLVARO DANILO MORENO MARIONA        |
| 7   | PV-0094/2011           | ANA CECILIA COLOCHO DE CASTRO       |
| 8   | PV-0125/2011           | ANDRÉS WILFREDO CARRILLO RAMOS      |
| 9   | PV-0061/2011           | ANGEL KELLY HENRÍQUEZ MARROQUÍN     |
| 10  | PV-0099/2011           | APOLONIO DANIEL MORENO RIVERA       |
| 11  | PV-0169/2011           | ARQUITECTOS ASOCIADOS, S.A. DE C.V. |
| 12  | PV-0077/2011           | BERGMAN MAURICIO JIMÉNEZ MARTEL     |
| 13  | PV-0183/2011           | BORIS ROBERTO RODRÍGUEZ DE GREIFF   |
| 14  | PV-0175/2011           | CARLOS ALBERTO PORTILLO AGUILAR     |
| 15  | PV-0037/2011           | CARLOS BALMORE DURÁN BARAHONA       |
| 16  | PV-0157/2011           | CARLOS ERNESTO MOLINA FERNÁNDEZ     |
| 17  | PV-0097/2011           | CARLOS HUMBERTO MARTÍNEZ CENTENO    |



|    |              |  |
|----|--------------|--|
| 18 | PV-0098/2011 | CARLOS HUMBERTO RAMÍREZ VIOLANTE       |
| 19 | PV-0182/2011 | CARLOS LISANDRO ARGUETA MARROQUÍN      |
| 20 | PV-0164/2011 | CARLOS MANUEL HERNÁNDEZ VÁSQUEZ        |
| 21 | PV-0010/2012 | CECILIA GISELA NAVARRO RIVAS           |
| 22 | PV-0011/2012 | CÉSAR AUGUSTO ARGUETA RIVAS            |
| 23 | PV-0047/2011 | CÉSAR OCTAVIO MINERO GÁLVEZ            |
| 24 | PV-0170/2011 | CLAUDIA LORENA AGUIRRE DE FRATTI       |
| 25 | PV-0001/2012 | CONSULTORES Y VALUADORES, S.A. DE C.V. |
| 26 | PV-0065/2011 | DAVID ARQUÍMIDES HIDALGO SALDAÑA       |
| 27 | PV-0036/2011 | DAVID ERNESTO GUARDADO CHOTO           |
| 28 | PV-0048/2011 | DAVID TÓMAS CONTRERAS CARRANZA         |
| 29 | PV-0084/2011 | DEYSI ESTELA ALVARADO AYALA DE GUZMÁN  |
| 30 | PV-0012/2012 | DOUGLAS ENRIQUE RAMÍREZ GONZÁLEZ       |
| 31 | PV-0081/2011 | EDGARDO RIVAS QUIJANO                  |
| 32 | PV-0070/2011 | EDUARDO ANTONIO ROMERO RIVERA          |
| 33 | PV-0014/2011 | EDUARDO AUGUSTO DURÁN BARRAZA          |
| 34 | PV-0092/2011 | ELBA NOEMY VÁSQUEZ SAGASTUME           |
| 35 | PV-0005/2012 | EMANUEL PINO SERPAS                    |
| 36 | PV-0020/2011 | FRANCISCO FERNANDO RAMÓN MARROQUÍN     |
| 37 | PV-0011/2011 | FRANCISCO GERARDO HENRÍQUEZ LUARIOS    |

|    |              |   |
|----|--------------|---|
| 38 | PV-0085/2011 | FRANCISCO HUMBERTO SOTO CAÑENGUEZ                               |
| 39 | PV-0054/2011 | FRANCISCO ORLANDO SURA ROMERO                                   |
| 40 | PV-0004/2011 | GALDÁMEZ SANABRIA CONSULTORES, S.A. DE C.V.                     |
| 41 | PV-0167/2011 | GEOTERRA INGENIEROS, S.A. DE C.V.                               |
| 42 | PV-0064/2011 | GERBET LOEONARDO CRUZ ARTIAGA                                   |
| 43 | PV-0076/2011 | GLADYS CECILIA NOLASCO DE SOTO                                  |
| 44 | PV-0142/2011 | GLORIA IVETH CHON HIM DE SILIÉZAR                               |
| 45 | PV-0055/2011 | GONZALO PATRICIO MOREIRA GONZÁLEZ                               |
| 46 | PV-0086/2011 | GRUPO INTEGRAL DE SERVICIOS, S.A. DE C.V.                       |
| 47 | PV-0022/2011 | GUSTAVO ANTONIO SAGASTUME BARAHONA                              |
| 48 | PV-0120/2011 | H. BARRIENTOS ARQUITECTOS, S.A. DE C.V.                         |
| 49 | PV-0114/2011 | HÉCTOR ADOLFO CADENAS HENRÍQUEZ                                 |
| 50 | PV-0006/2013 | HÉCTOR ALEJANDRO SORIANO BONILLA                                |
| 51 | PV-0007/2011 | HÉCTOR ANTONIO LÓPEZ EGUIZÁBAL                                  |
| 52 | PV-0111/2011 | HÉCTOR ARNOLDO FLORES MIRANDA                                   |
| 53 | PV-0082/2011 | HIGINIO ANTONIO CRUZ COREAS                                     |
| 54 | PV-0108/2011 | HUMBERTO RAMÍREZ PÉREZ  |
| 55 | PV-0179/2011 | INVERSIONES, SERVICIOS Y SOLUCIONES DE INGENIERÍA, S.A. DE C.V. |
| 56 | PV-0066/2011 | IRMA YANIRA RODRÍGUEZ GUILLÉN                                   |
| 57 | PV-0007/2013 | ISMAEL ANTONIO SARAVIA HERNÁNDEZ                                |

|    |              |                                      |
|----|--------------|--------------------------------------|
| 58 | PV-0181/2011 | IVÁN RODRIGO FUENTES SEGOVÍA         |
| 59 | PV-0033/2011 | JEREMÍAS FERNANDO ANTONIO PINO NIETO |
| 60 | PV-0016-2011 | JESÚS FREDDY ARGUERA REYES           |
| 61 | PV-0059/2011 | JOHN ANTHONY CAMPOS FIGUEROA         |
| 62 | PV-0083/2011 | JORGE ALBERTO CARRANZA ASCENCIO      |
| 63 | PV-0004/2013 | JORGE LUIS GÓMEZ CÁCERES             |
| 64 | PV-0136/2011 | JOSÉ ADOLFO CASTILLO FABIÁN          |
| 65 | PV-0129/2011 | JOSÉ ALBERTO ASCENCIO RIVERA         |
| 66 | PV-0062/2011 | JOSÉ ALFREDO CHEDRAUI CANALES        |
| 67 | PV-0001/2013 | JOSÉ ALFREDO FLORES LÓPEZ            |
| 68 | PV-0005/2011 | JOSÉ ÁNGEL BERMÚDEZ RAMOS            |
| 69 | PV-0007/2012 | JOSÉ BENEDICTO MENDOZA REYES         |
| 70 | PV-0100/2011 | JOSÉ CANDELARIO CRUZ MUÑOZ           |
| 71 | PV-0049/2011 | JOSÉ EDGAR BERMÚDEZ ANAYA            |
| 72 | PV-0056/2011 | JOSÉ GUSTAVO FUENTES LEÓN            |
| 73 | PV-0178/2011 | JOSÉ HÉCTOR SANTOS GUERRA            |
| 74 | PV-0158/2011 | JOSÉ MARÍA VÁSQUEZ                   |
| 75 | PV-0087/2011 | JOSÉ RAFAEL MARTÍNEZ ARCE            |
| 76 | PV-0131/2011 | JOSÉ RAÚL ALFARO HERNÁNDEZ           |
| 77 | PV-0071/2011 | JOSÉ RENÉ GÓMEZ GONZÁLEZ             |

|    |              |   |
|----|--------------|---|
| 78 | PV-0159/2011 | JOSÉ ROBERTO FLAMENCO RODRÍGUEZ         |
| 79 | PV-0096/2011 | JUAN ÁNGEL BUSTILLOS ESCOBAR            |
| 80 | PV-0004/2012 | JUAN CARLOS QUIJADA CARRANZA            |
| 81 | PV-0095/2011 | JUAN JOSÉ GABRIEL DÍAZ VEGA DELGADO     |
| 82 | PV-0024/2011 | JUAN JOSÉ LAZO VENTURA                  |
| 83 | PV-0116/2011 | JUAN RAMÓN AYALA ÁNGELES                |
| 84 | PV-0101/2011 | JULIANA ELIZABETH MUÑOZ BELL            |
| 85 | PV-0151/2011 | JULIO ALBERTO AMAYA ALEGRÍA             |
| 86 | PV-0034/2011 | JULIO ALEXANDER ALVARADO TICAS          |
| 87 | PV-0068/2011 | JULIO ANTONIO CALDERÓN LÓPEZ            |
| 88 | PV-0079/2011 | JULIO ANTONIO ESPINOZA                  |
| 89 | PV-0008/2011 | JULIO CESAR VARGAS GARCÍA               |
| 90 | PV-0002/2011 | LEONEL AGUILAR CASTILLO                 |
| 91 | PV-0184/2011 | LUIS ALBERTO CAMPOS ROCA                |
| 92 | PV-0002/2013 | LUIS ALFREDO RUIZ QUINTANILLA           |
| 93 | PV-0174/2011 | LUIS CLAYTON MARTÍNEZ RIVERA            |
| 94 | PV-0103/2011 | LUIS FELIPE QUINTANILLA OBISPO          |
| 95 | PV-0112/2011 | LUIS ROBERTO GUIFARRO ÁLVAREZ           |
| 96 | PV-0075/2011 | MAIRA ELIZABETH PLATERO PAZ DE BARRIERE |
| 97 | PV-0090/2011 | MAKLIN SALOMÓN VAQUERANO AMAYA          |



|     |              |                                     |
|-----|--------------|-------------------------------------|
| 98  | PV-0156/2011 | MANUEL FRANCISCO MENA CASTILLO      |
| 99  | PV-0029/2011 | MARCO ANTONIO JOVEL AYALA           |
| 100 | PV-0057/2011 | MARIO RAFAEL SERRANO SARAVIA        |
| 101 | PV-0109/2011 | MAURICIO ALBERTO GUEVARA VARGAS     |
| 102 | PV-0150/2011 | MAURICIO ALFREDO REYES RIVAS        |
| 103 | PV-0078/2011 | MAURICIO DAVID MENÉNDEZ VALIENTE    |
| 104 | PV-0126/2011 | MAURICIO ERNESTO RAMÍREZ PORTÁN     |
| 105 | PV-0149/2011 | MAURICIO MINERO OLANO               |
| 106 | PV-0160/2011 | MIGUEL ÁNGEL CHOPÍN PORTILLO        |
| 107 | PV-0165/2011 | MIGUEL ÁNGEL VELIS TOBAR            |
| 108 | PV-0009/2012 | NAPOLEÓN ERNESTO HUEZO CASTRO       |
| 109 | PV-0148/2011 | NELSON ANTONIO MEDRANO LIZAMA       |
| 110 | PV-0091/2011 | NÉSTOR ALCIDES RIVERA VALLE         |
| 111 | PV-0080/2011 | NIDIA IMELDA RAMOS JEREZ DE AGUILAR |
| 112 | PV-0144/2011 | NORA ELIZABETH MÉNDEZ DE MARTÍ      |
| 113 | PV-0141/2011 | OSCAR ARMANDO ORELLANA GUEVARA      |
| 114 | PV-0140/2011 | OSCAR RENÉ MACHADO GUILLÉN          |
| 115 | PV-0093/2011 | OSCAR ULISES SERRANO SOSA           |
| 116 | PV-0153/2011 | OTTO MANRIQUE LÓPEZ MÁRQUEZ         |
| 117 | PV-0041/2011 | OTTO SÍDNEY FLORES LÓPEZ            |





|     |              |                                      |
|-----|--------------|--------------------------------------|
| 118 | PV-0027/2011 | PABLO EDGARDO ÁNGEL JIMÉNEZ          |
| 119 | PV-0110/2011 | PEDRO ELÍAS CRUZ COREAS              |
| 120 | PV-0119/2011 | RAFAEL NOELY RIVERA ESTRADA          |
| 121 | PV-0010/2011 | RAMIRO ANTONIO VILLEDA RODAS         |
| 122 | PV-0185/2011 | RAÚL ALBERTO ARAUJO CHÁVEZ           |
| 123 | PV-0104/2011 | RAÚL ANTONIO MACHADO GUILLÉN         |
| 124 | PV-0005/2013 | RENÉ ALFONSO LÓPEZ RODRÍGUEZ         |
| 125 | PV-0006/2011 | RENÉ ARMANDO ALVARADO PORTÁN         |
| 126 | PV-0003/2012 | RENÉ ROLANDO SERRANO ARTEAGA         |
| 127 | PV-0088/2011 | RICARDO ALFREDO NAVARRETE JOVEL      |
| 128 | PV-0102/2011 | RICARDO ALFREDO OSORIO RECINOS       |
| 129 | PV-0028/2011 | RICARDO HUMBERTO ARTIGA POSADA       |
| 130 | PV-0127/2011 | RICARDO OCTAVIO CÁCERES RAMÍREZ      |
| 131 | PV-0117/2011 | ROBERTO ANTONIO PERDOMO              |
| 132 | PV-0003/2013 | ROBERTO ARMANDO RODRÍGUEZ PORTILLO   |
| 133 | PV-0161/2011 | ROBERTO CARLOS CERRITOS FLORES       |
| 134 | PV-0130/2011 | ROBERTO CUÉLLAR ESTRADA              |
| 135 | PV-0001/2011 | RODRÍGUEZ VENTURA, S.A. DE C.V.      |
| 136 | PV-0073/2011 | ROSA INÉS ESCOBAR BRIZUELA DE GRANDE |
| 137 | PV-0074/2011 | ROSA MARÍA SEQUEIRA DE CUÉLLAR       |



|     |              |  |
|-----|--------------|--|
| 138 | PV-0154/2011 | RUBÉN GÁMEZ ZELAYA                         |
| 139 | PV-0017/2011 | SALVADOR ALBERTO ESCOBAR MARTÍNEZ          |
| 140 | PV-0107/2011 | SALVADOR ANTONIO HERRERA ACEVEDO           |
| 141 | PV-0105/2011 | SALVADOR ARMANDO RAUDA KLEÉ                |
| 142 | PV-0006/2012 | SALVADOR ENRIQUE HERRERA MARTÍNEZ          |
| 143 | PV-0089/2011 | SANDRA CAROLINA CASTRO ORELLANA DE ARGUETA |
| 144 | PV-0180/2011 | SERRANO NUÑEZ, S.A. DE C.V.                |
| 145 | PV-0115/2011 | SONIA GUEVARA DE ALVARADO                  |
| 146 | PV-0113/2011 | TÉCNICOS CONSULTORES, S.A. DE C.V.         |
| 147 | PV-0176/2011 | TERESA DE JESÚS SOLÓRZANO MONTALVO         |
| 148 | PV-0168/2011 | VALÚOS PROFESIONALES, S.A. DE C.V.         |
| 149 | PV-0003/2011 | VAPPOR, S.A. DE C.V.                       |
| 150 | PV-0038/2011 | VÍCTOR HUGO VALENZUELA SALAZAR             |
| 151 | PV-0018/2011 | VILMA GUADALUPE GUILLÉN DE PACHECO         |
| 152 | PV-0042/2011 | WALTER OVIDIO MALDONADO LAZO               |
| 153 | PV-0025/2011 | WENSESLAO MORENO RAMÍREZ                   |
| 154 | PV-0032/2011 | WILMAN MAURICIO RODRÍGUEZ CHÁVEZ IGLESIAS  |
| 155 | PV-0134/2011 | YANIRA MARITHZA MELÉNDEZ AGUIRRE           |



## Registro Especial de Auditores Externos

| No. | Auditores Externos                              | Servicios  |
|-----|---|--|
| 1   | KPMG, S.A.                                      | Bancos, Seguros, Bancos Cooperativos, Sociedades de Ahorro y Crédito y Sociedades de Garantía Recíproca, participantes del Mercado Bursátil.                 |
| 2   | Grant Thornton, Perez Mejía Navas, S.A. de C.V. | Bancos, Seguros, Bancos Cooperativos, Sociedades de Ahorro y Crédito y Sociedades de Garantía Recíproca, participantes del Mercado Bursátil.                 |
| 3   | Corpeño y Asociados                             | Bancos, Seguros, Bancos Cooperativos, Sociedades de Ahorro y Crédito y Sociedades de Garantía Recíproca, participantes del Mercado Bursátil.                 |
| 4   | Fernández y Fernández Asociados <sup>1/</sup>   | Bancos, Seguros, Bancos Cooperativos, Sociedades de Ahorro y Crédito y Sociedades de Garantía Recíproca, suspendido para participantes del Mercado Bursátil. |
| 5   | Cañas Vilanova, José Enrique                    | Bancos Cooperativos, Sociedades de Ahorro y Crédito y Sociedades de Garantía Recíproca, suspendido para participantes del Mercado Bursátil.                  |
| 6   | Pricewaterhousecoopers, S.A. de C.V.            | Bancos, Seguros, Bancos Cooperativos, Sociedades de Ahorro y Crédito y Sociedades de Garantía Recíproca, participantes del Mercado Bursátil.                 |
| 7   | Escobar Chávez, Manuel Antonio                  | Seguros, Bancos Cooperativos, Sociedades de Ahorro y Crédito y Sociedades de Garantía Recíproca, suspendido para participantes del Mercado Bursátil.         |
| 8   | Moreno Portillo y Asociados, S.A. de C.V.       | Bancos, Seguros, Bancos Cooperativos, Sociedades de Ahorro y Crédito y Sociedades de Garantía Recíproca, participantes del Mercado Bursátil.                 |
| 9   | Murcia & Murcia, S.A. de C.V.                   | Bancos, Seguros, Bancos Cooperativos, Sociedades de Ahorro y Crédito y Sociedades de Garantía Recíproca, participantes del Mercado Bursátil.                 |
| 10  | Oscar Rene Díaz Martínez                        | Participantes del Mercado Bursátil.  |
| 11  | Figueroa Jiménez & Co., S.A.                    | Bancos, Seguros, Bancos Cooperativos, Sociedades de Ahorro y Crédito y Sociedades de Garantía Recíproca, participantes del Mercado Bursátil.                 |



|    |  |  |
|----|--|--|
| 12 | Elías & Asociados                            | Bancos, Bancos Cooperativos, Sociedades de Ahorro y Crédito y Sociedades de Garantía Recíproca, participantes del Mercado Bursátil.          |
| 13 | Francisco Antonio Rivera Rivas               | Participantes del Mercado Bursátil.  |
| 14 | María Concepción Alas de Linares             | Participantes del Mercado Bursátil.  |
| 15 | Peralta Marroquin y Compañía                 | Bancos Cooperativos, Sociedades de Ahorro y Crédito y Sociedades de Garantía Recíproca, suspendido para participantes del Mercado Bursátil.  |
| 16 | Morán Méndez y Asociados, S.A. de C.V.<br>1/ | Participantes del Mercado Bursátil.  |
| 17 | Zelaya Rivas, Asociados y Compañía           | Bancos, Seguros, Bancos Cooperativos, Sociedades de Ahorro y Crédito y Sociedades de Garantía Recíproca, participantes del Mercado Bursátil. |
| 18 | Tóchez Fernández, Limitada.                  | Bancos, Seguros, Bancos Cooperativos, Sociedades de Ahorro y Crédito y Sociedades de Garantía Recíproca, participantes del Mercado Bursátil. |
| 19 | Rafael Enrique Valter Menéndez               | Participantes del Mercado Bursátil   |
| 20 | Cabrera Martínez, S.A. de C.V.               | Bancos, Seguros, Bancos Cooperativos, Sociedades de Ahorro y Crédito y Sociedades de Garantía Recíproca, participantes del Mercado Bursátil. |
| 21 | Ochoa Benítez Asociados, S.A. de C.V.        | Bancos, Seguros, Bancos Cooperativos, Sociedades de Ahorro y Crédito y Sociedades de Garantía Recíproca, participantes del Mercado Bursátil. |
| 22 | Ernest & Young El Salvador, S.A de C.V.      | Bancos, Seguros, Bancos Cooperativos, Sociedades de Ahorro y Crédito y Sociedades de Garantía Recíproca, participantes del Mercado Bursátil. |
| 23 | Morales y Morales, Asociados                 | Bancos, Seguros, Bancos Cooperativos, Sociedades de Ahorro y Crédito y Sociedades de Garantía Recíproca, participantes del Mercado Bursátil. |



|    |   |  |
|----|---|--|
| 24 | Rivera Palma Asociados                            | Participantes del Mercado Bursátil.  |
| 25 | DTT El Salvador, S.A. de C.V.                     | Bancos, Seguros, Bancos Cooperativos, Sociedades de Ahorro y Crédito y Sociedades de Garantía Recíproca, participantes del Mercado Bursátil. |
| 26 | Auditores y Consultores de Negocios, S.A. de C.V. | Bancos, Seguros, Bancos Cooperativos, Sociedades de Ahorro y Crédito y Sociedades de Garantía Recíproca, participantes del Mercado Bursátil. |
| 27 | Ventura Sosa, S.A. de C.V. <sup>1/</sup>          | Bancos, Seguros, Bancos Cooperativos, Sociedades de Ahorro y Crédito y Sociedades de Garantía Recíproca.                                     |
| 28 | Humberto Antonio Molina y Compañía <sup>1/</sup>  | Bancos, Seguros, Bancos Cooperativos, Sociedades de Ahorro y Crédito y Sociedades de Garantía Recíproca.                                     |
| 29 | Barahona & Benítez Asociados                      | Bancos Cooperativos, Sociedades de Ahorro y Crédito y Sociedades de Garantía Recíproca.  |
| 30 | Carranza y Carranza y Asociados                   | Bancos Cooperativos, Sociedades de Ahorro y Crédito y Sociedades de Garantía Recíproca.  |
| 31 | Castellanos Chacón, Limitada de C.V.              | Bancos, Seguros, Bancos Cooperativos, Sociedades de Ahorro y Crédito y Sociedades de Garantía Recíproca.                                     |
| 32 | Cisneros, Castro y Compañía                       | Seguros, Bancos Cooperativos, Sociedades de Ahorro y Crédito y Sociedades de Garantía Recíproca.   |
| 33 | Ciudad Real y Asociados, S.A. de C.V.             | Bancos Cooperativos, Sociedades de Ahorro y Crédito y Sociedades de Garantía Recíproca.  |
| 34 | Figueroa Pérez, René Obdulio                      | Bancos, Bancos Cooperativos, Sociedades de Ahorro y Crédito y Sociedades de Garantía Recíproca.  |
| 35 | Gómez Alfaro, Fausto Moisés                       | Bancos Cooperativos, Sociedades de Ahorro y Crédito y Sociedades de Garantía Recíproca.  |
| 36 | González Pérez Rafael                             | Bancos Cooperativos, Sociedades de Ahorro y Crédito y Sociedades de Garantía Recíproca.  |



|    |   |  |
|----|---|--|
| 37 | JMB Auditores y Consultores, S.A. de C.V.         | Bancos Cooperativos, Sociedades de Ahorro y Crédito y Sociedades de Garantía Recíproca.                  |
| 38 | Luis Alonso Cornejo y Asociados                   | Bancos Cooperativos, Sociedades de Ahorro y Crédito y Sociedades de Garantía Recíproca.                  |
| 39 | Moreno Argumedo, Miltón Hilario                   | Bancos Cooperativos, Sociedades de Ahorro y Crédito y Sociedades de Garantía Recíproca.                  |
| 40 | Quijano Tochez y Asociados <sup>1/</sup>          | Bancos, Seguros, Bancos Cooperativos, Sociedades de Ahorro y Crédito y Sociedades de Garantía Recíproca. |
| 41 | Velásquez Granados y Compañía                     | Bancos, Seguros, Bancos Cooperativos, Sociedades de Ahorro y Crédito y Sociedades de Garantía Recíproca. |
| 42 | Navarro Guevara y Asociados                       | Bancos Cooperativos  |
| 43 | AFE Internacional, S.A. de C.V.                   | Bancos, Seguros, Bancos Cooperativos, Sociedades de Ahorro y Crédito y Sociedades de Garantía Recíproca. |
| 44 | Humberto Antonio Molina <sup>1/</sup>             | Participantes del Mercado Bursátil.  |
| 45 | Esquivel y Asociados <sup>1/</sup>                | Bancos   |
| 46 | Auditores, Consultores y Contadores, S.A. de C.V. | Participantes del Mercado Bursátil.  |
| 47 | Cornejo & Umaña Limitada                          | Bancos, Seguros, Bancos Cooperativos, Sociedades de Ahorro y Crédito y Sociedades de Garantía Recíproca. |
| 48 | Rivas Nuñez y Asociados                           | Bancos Cooperativos, Sociedades de Ahorro y Crédito y Sociedades de Garantía Recíproca.                  |



|    |                                  |   |
|----|----------------------------------|---|
| 49 | Escalante – Escalante y Compañía | Bancos Cooperativos, Sociedades de Ahorro y Crédito y Sociedades de Garantía Recíproca. |
| 50 | BMM & Asociados, S.A. de C.V.    | Bancos Cooperativos, Sociedades de Ahorro y Crédito y Sociedades de Garantía Recíproca. |
| 51 | Julio César Rivas Ascencio       | Bancos Cooperativos, Sociedades de Ahorro y Crédito y Sociedades de Garantía Recíproca. |

### 1\_/ Evaluando Permanencia en el Registro